

GAYRİMENKUL DEĞERLEME RAPORU



2015



KAYABAŞI SEYRANŞEHİR PROJESİ
Başakşehir/İSTANBUL

2015/0969

27.11.2015

Atak Gayrimenkul Değerleme A.Ş.

İş bu rapor, ATAK Gayrimenkul Değerleme A.Ş. ile EMLAK KONUT GAYRİMENKUL YATIRIM ORTAKLIĞI A.Ş. arasındaki hak ve yükümlülükleri belirleyen 16.11.2015 tarihli dayanak sözleşmesine istinaden, 27.11.2015 tarihinde, 20150969 rapor numarası ile tanzim edilmiştir. Raporu hazırlayan sorumlu değerlendirme uzmanı Bülent YAŞAR ve sorumlu değerlendirme uzmanı Dilara DİNÇYÜREK'in beyanı aşağıda maddeler halinde sıralanmıştır.

BEYANIMIZ

- Bu raporda sunulan bilgiler ve araştırmaların bildiğimiz ve açıkladığımız kadarıyla doğru olduğunu;
- Raporda belirtilen analizlerin, opsiyonların ve sonuçların sadece belirtilen varsayımlar ve koşullarla sınırlı olduğunu;
- Değerleme Uzmanı/Uzmanları olarak değerlendirme konusunu oluşturan mülk ile herhangi bir ilişkimiz olmadığını;
- Rapor konusu gayrimenkul/gayrimenkuller ile ilgili herhangi bir önyargımızın olmadığını;
- Değerleme ücretimizin raporun herhangi bir bölümüne bağlı olmadığını;
- Değerleme çalışmalarımızı ahlaki kural ve performans standartlarına göre gerçekleştirdiğimizi;
- Değerleme Uzmanı/Uzmanları olarak mesleki eğitim şartlarına haiz olduğumuzu;
- Değerleme Uzmanı/Uzmanları olarak değerlemesi yapılan mülkün yeri ve türü konusunda daha önceden deneyimli olduğumuzu;
- Değerleme olarak mülkü kişisel olarak denetlediğimizi ve ilgili resmi kurumlarda gerekli araştırmaları yapmış olduğumuzu;
- Rapor içeriğinde belirtilen değerlendirme uzmanı/uzmanları dışında hiç kimsenin bu raporun hazırlanmasında mesleki bir yardımda bulunmadığını;
- Değerleme Uzmanı/Uzmanları olarak değer biçilen mülkü ya da ona ilişkin mülkiyet hakkını etkileyen yasal konulardan sorumlu olamayacağımızı;

beyan ederiz.



YÖNETİCİ ÖZETİ

RAPOR HAKKINDA GENEL BİLGİLER	
RAPORU TALEP EDEN	Emlak Konut Gayrimenkul Yatırım Ortaklığı A.Ş.
RAPORU HAZIRLAYAN	Atak Gayrimenkul Değerleme A.Ş.
SÖZLEŞME TARİHİ	16.11.2015
DEĞERLEME TARİHİ	24.11.2015
RAPOR TARİHİ	27.11.2015
RAPOR NO	20150969

GAYRİMENKUL HAKKINDA GENEL BİLGİLER	
ADRESİ	İstanbul İli, Başakşehir İlçesi, Kayabaşı Mahallesi 906 ada 3 nolu parsel üzerinde konumlu Seyranşehir Projesi.
KOORDİNATLARI	41.101827°, 28.761761°
TAPU BİLGİLERİ	Bkz. Madde 4.2. ve 4.2.1.
İMAR DURUMU	Rapora konu 906 ada 3 nolu parsel "Ticaret Alanı" lejantına sahiptir. Detaylar İçin Bkz. Madde 4.3.
ÇALIŞMANIN TANIMI	Yukarıda lokasyonu belirtilen Kayabaşı Seyranşehir Projesi'nin mevcut durumda ve tamamlanması durumundaki pazar değerinin tespitine yöneliktir. Ayrıca, iş bu rapor, proje kapsamındaki 284 adet bağımsız bölümün anahtar teslim şartlarını yerine getirilmesi durumundaki değerinin tespiti için hazırlanmıştır.

RAPOR HAKKINDA GENEL BİLGİLER		
	TL	USD
PROJENİN MEVCUT DURUMU İLE TOPLAM DEĞERİ	97.256.000,00	33.536.551,72
PROJENİN MEVCUT DURUMU İLE EMLAK KONUT GYO A.Ş. PAYINA DÜŞEN DEĞERİ	34.756.000,00	11.984.827,59
PROJENİN TAMAMLANMASI DURUMUNDA BUGÜNKÜ DEĞERİ	184.000.000,00	63.448.275,86
PROJENİN TAMAMLANMASI DURUMUNDA ARSA SATIŞI KARŞILIĞI EMLAK KONUT GYO A.Ş. PAYI TOPLAM GELİRİ	51.520.000,00	17.765.517,24
284 ADET BAĞIMSIZ BÖLÜMÜN ANAHTAR TESLİM ŞARTLARININ YERİNE GETİRİLMESİ DURUMUNDAKİ KDV HARİÇ TOPLAM DEĞERİ	159.471.600,00	54.990.206,90

RAPORU HAZIRLAYANLAR

SORUMLU DEĞERLEME UZMANI	SORUMLU DEĞERLEME UZMANI
 Bülent YAŞAR (SPK Lisans No: 400343)	 Dilara DİNÇYÜREK (SPK Lisans No:401437)

Değerleme Uzmanlarının Dayanakları, Öngörülleri ve Kabulleri

- Bu rapordaki hiçbir yorum söz konusu konular raporun devamında tartışılrsa dahi hukuki konuları, özel araştırma ve uzmanlık gerektiren konuları ve sıradan değerlendirme çalışmasının bilgisinin ötesinde olacak konuları açıklamak niyetiyle yapılmamıştır.
- Mülk ile ilgili hiçbir bilgide değişiklik yapılmamıştır. Mülkiyet ve resmi tanımlar ile ilgili bilgilerin alındığı makamlar genel olarak güvenilir kabul edilirler. Mülkün genel olarak raporda belirtilenler hariç haciz, ipotek, irtifak hakları vb. gibi takyidatlar dolayısı ile pazarlanmasında bir mani olmadığı kabul edilmiştir. Mülk sahiplerinin sorumluluk sahibi akılcı ve en verimli ve en etkin şekilde hareket edecekleri varsayılmıştır.
- Bilgi ve belgeler raporda kamu ve kurumlarından elde edilebildiği kadarı ile yer almaktadır. Bilgiler alınan belgelere göre değerlendirilmiştir.
- Değerlemeci eldeki verilerin doğruluğunu kabul ederek, genel bir değerlendirme çalışması yapmıştır. Aksi belirtilmedikçe büyüklük ve ebatlar ile ilgili bilgilerin doğru olduğu ve mülke herhangi bir tecavüzün var olmadığı kabul edilmiştir.
- Kullanılan harita, şekil ve çizimler sadece görsel amaçlıdır, rapordaki konuların kavranmasına görsel bir katkısı olması amacıyla kullanılmıştır, Başka hiçbir amaçla güvenilir referans olarak kullanılmamalıdır.
- Aksi açık olarak belirtilmediği sürece hiçbir olası yer altı zenginliği dikkate alınmamıştır.
- Bu rapora konu olan projeksiyonlar değerlendirme sürecine yardımcı olması dolayısı ile mevcut piyasa koşullarında ve mevcut talep durumunda stabil bir ekonomi süreci göz önüne alınarak yapılmıştır. Projeksiyonlar değerlendirme uzmanının kesin olarak tahmin edemeyeceği değişen piyasa koşullarına bağlıdır ve değerlerin değişken şartlardan etkilenmesi olasıdır.
- Bu raporda mülk üzerindeki mülkiyetler veya taşıma bedelleri göz önüne alınmamış sadece gayrimenkulün kendisi göz önüne alınmıştır.
- Değerlemeci mülk üzerinde veya yakınında bulunan/bulunmayan/bulunabilecek tehlikeli veya sağlığa zararlı maddeleri tespit etme yeterliliğine sahip değildir. Değer tahmini yapılırken değerlerin düşmesine neden olacak böyle maddelerin var olmadığı öngörülür. Bu konu ile hiçbir sorumluluk kabul edilemez, müşteri istiyorsa bu konuyu incelemek için konu hakkında yetkili ve yeterli bir uzman çalıştırabilir.

- Konu mülk ile ilgili deęerleme uzmanının zemin kirlilięi etüdü alıřması yapması mümkün deęildir. Bu nedenle grldüęü kadarı ile herhangi bir zemin kirlilięi sorunu olmadıęı kabul edilmiřtir.
- alıřmalarda bölge zemini ile ilgili herhangi bir olumsuzluęun olmadıęı kabul edilmiřtir.
- Gayrimenkullerde zemin arařtırmaları ve zemin kontaminasyonu alıřmaları, "evre Jeofizięi" bilim dalının profesyonel konusu içinde kalmaktadır. Deęerleme uzmanlarının bu konuda bir ihtisası olmayıp konu ile ilgili detaylı bir arařtırma yapılmamıřtır. Ancak, yerinde yapılan gözlemlerde gayrimenkulün evreye olumsuz bir etkisi olduęu gözlemlenmemiřtir. Bu nedenle evresel olumsuz bir etki olmadıęı varsayılarak deęerleme alıřması yapılmıřtır.



İçindekiler

BÖLÜM 1	RAPOR, ŞİRKET VE MÜŞTERİ BİLGİLERİ	7
1.1.	Rapor Tarihi ve Numarası	7
1.2.	Rapor Türü	7
1.3.	Raporu Hazırlayanlar	7
1.4.	Değerleme Tarihi	7
1.5.	Dayanak Sözleşmesi	7
1.6.	Müşteri Taleplerinin Kapsamı ve Varsa Getirilen Sınırlamalar	7
1.7.	Şirket ve Müşteriyi Tanıtıcı Bilgileri	8
BÖLÜM 2	DEĞER TANIMLARI, DEĞERLEME YÖNTEMLERİ, GENEL TANIMLAR	10
2.1.	Değer Tanımları	10
2.1.1.	Piyasa Değeri (Pazar Değeri, Makul Değeri)	10
2.1.2.	Düzenli Likidasyon Değeri	10
2.1.3.	Zorunlu Likidasyon Değeri (Tasfiye Değeri)	10
2.1.4.	Faal İşletme Değeri	11
2.2.	Değerlemede Kullanılan Yöntemler	11
2.2.1.	Emsal Karşılaştırma Yaklaşımı	11
2.2.2.	Gelirin İndirgenmesi Yaklaşımı	11
2.2.3.	Maliyet Yaklaşımı	12
2.2.4.	Geliştirme Modeli ile Değerleme Çalışmaları	12
2.3.	Değerleme Çalışmalarında Kullanılan Bazı Tanımlar	12
2.3.1.	İndirgeme Oranı (İskonto Oranı)	12
2.3.2.	Varsayımlar	13
2.3.3.	Net Bugünkü Değer (NPV= Net Present Value)	13
2.3.4.	İç Verim Oranı (IRR)	14
2.3.5.	Kapitalizasyon Oranı (Cap. Rate , Yield)	14
2.3.6.	Şerefiye	14
2.3.7.	Artık Değer veya Dönem Sonu Değeri	14
2.3.8.	Rapor Tarihi	14
BÖLÜM 3	GENEL VE BÖLGESEL VERİLER	15
3.1.	Türkiye Demografik Veriler (*)	15
3.2.	2015 Yılı'nın Ekonomik Görünüm	16
3.3.	Gayrimenkulün Bulunduğu Bölgenin Analizi	18
3.3.1.	İstanbul İli (*)	18
3.3.2.	Başakşehir İlçesi (*)	20

3.3.3	Kayabaşı Mahallesi.....	21
BÖLÜM 4	GAYRİMENKUL İLE İLGİLİ BİLGİLER.....	22
4.1.	Çevre ve Konum.....	22
4.2.	Parselin Tapu Kayıtları ve Mülkiyet Bilgileri.....	24
4.2.1.	Parselin Takyidat Bilgisi.....	24
4.3.	Parselin İmar Bilgisi.....	25
4.4.	Projenin Son Üç Yıllık Dönemde Mülkiyet Ve Hukuki Durumdaki Değişiklikler	29
4.4.1	Tapu Sicil Müdürlüğü İncelemesi	29
4.4.2	Belediye İncelemesi.....	29
4.4.3.	Kadastro Müdürlüğü İncelemesi.....	29
4.5.	İlgili Mevzuat Gereği Alınmış İzin ve Belgeler.....	30
4.6.	Yapı Denetim Kanunu Gereğince Yapılan İncelemeler ve Belgeler	30
4.7.	En Etkin ve Verimli Kullanımı	30
4.8.	Müşterek veya Bölünmüş Kısımların Değerleme Analizi	30
4.9.	Hasılat Paylaşımı, Kat Karşılığı Yöntemi ile Yapılacak Projelerde, Pay Oranları	31
4.10.	Gayrimenkul Yatırım Ortaklıklarına Alınması Hakkında Görüş.....	31
4.11.	Gayrimenkul İle İlgili Fiziksel Bilgiler.....	31
4.12.	Gayrimenkulün Değerine Etki Eden Olumlu - Olumsuz Faktörler.....	32
BÖLÜM 5	DEĞERLEMEDE KULLANILAN YÖNTEMLERİN ANALİZİ.....	33
5.1.	Bölge Piyasa ve Emsal Araştırmaları.....	33
5.2.	Projenin Mevcut Durumu İtibariyle Değeri	36
5.2.1.	Maliyet Oluşumları Yaklaşımı Yöntemi ile Ulaşılan Sonuç	36
5.2.1.1	Emsal Karşılaştırma Yöntemi İle Arsa Değeri Tespiti.....	37
5.2.1.2	Arsa Üzerindeki Yatırımların Güncel Durumu İle Değeri Tespiti.....	37
5.3.	Projenin Tamamlanması Durumunda Değeri.....	39
5.3.1.	Nakit Akışı Yaklaşımı Yöntemi İle Ulaşılan Sonuç	39
5.4.	Analiz Sonuçlarının Değerlendirilmesi.....	40
BÖLÜM 6	DEĞERLEME UZMANININ GÖRÜŞÜ VE SONUÇ.....	41

1.1. Rapor Tarihi ve Numarası

Bu rapor, şirketimiz tarafından 27.11.2015 tarihinde, 2015/0969 rapor numarası ile tanzim edilmiştir.

1.2. Rapor Türü

İş bu rapor, Emlak Konut GYO A.Ş.'nin talebi üzerine, İstanbul İli, Başakşehir İlçesi, Kayabaşı Mahallesi, 906 ada 3 nolu parsel üzerinde yer alan Seyranşehir Projesi'nin tamamlanması durumundaki toplam değeri ile Emlak GYO A.Ş. payına düşen değeri ve projenin mevcut durum değeri ile mevcut durum değer itibarıyla Emlak Konut GYO A.Ş.'nin payına düşen değeri yanı sıra proje kapsamındaki 284 adet bağımsız bölümün güncel piyasa rayiç değerlerinin SPK mevzuatı ve sözleşme gereği rayiç değerlerinin tespiti için hazırlanmıştır.

1.3. Raporu Hazırlayanlar

Bu gayrimenkul değerlendirme raporu; gayrimenkul mahallinde yapılan incelemeler sonucunda ilgili kişi - kurum - kuruluşlardan elde edilen bilgilerden faydalanılarak hazırlanmıştır. Bu rapor şirketimiz sorumlu değerlendirme uzmanları Bülent YAŞAR ve Dilara DİNÇYÜREK tarafından hazırlanmıştır.

1.4. Değerleme Tarihi

Bu gayrimenkul değerlendirme raporu, resmi kurum araştırmaları, mahallinde incelemeler ve ofis çalışmaları sonucunda şirketimizin sorumlu değerlendirme uzmanları tarafından 27.11.2015 tarihinde hazırlanmıştır.

1.5. Dayanak Sözleşmesi

Bu gayrimenkul değerlendirme raporu, Atatürk Mah. Çitlenbik Caddesi No:4 Ataşehir / İSTANBUL adresindeki EMLAK KONUT GAYRİMENKUL YATIRIM ORTAKLIĞI A.Ş. için hazırlanmıştır. Rapor, şirketimiz ile Emlak Konut GYO A.Ş. arasındaki hak ve yükümlülüklerini belirleyen 16.11.2015 tarihli dayanak sözleşmesi hükümlerine bağlı kalınarak hazırlanmıştır.

1.6. Müşteri Taleplerinin Kapsamı ve Varsa Getirilen Sınırlamalar

Bu rapor, Emlak Konut Gayrimenkul Yatırım Ortaklığı A.Ş.'nin talebine istinaden, şirket portföyünde bulunan projenin Sermaye Piyasası Kurulu'nun Seri VIII, No: 35 sayılı "Sermaye Piyasası Mevzuatı Çerçevesinde Değerleme Hizmeti Verecek Şirketlere ve Bu Şirketlerin Kurulca Listeye Alınmalarına İlişkin Esaslar Hakkında Tebliğ" hükümleri ile Kurul'un 20.07.2007 tarih ve 27/781 sayılı kararında yer alan "Değerleme Raporlarında Bulunması Gereken Asgari Hususlar" standartlarında hazırlanan gayrimenkul değerlendirme raporudur. Tarafımıza müşteri tarafından getirilen herhangi bir sınırlama bulunmamaktadır.

1.7. Şirket ve Müşteriyi Tanıtıcı Bilgileri

DEĞERLEME ŞİRKETİNİ TANITICI BİLGİLER

- ÜNVANI** : Atak Gayrimenkul Değerleme A.Ş.
- ADRESİ** : İçerenköy Mahallesi Hal Yolu Caddesi Sağlık Sokak
Erdoğanlar Apt. No:1 Kat:4 D:18 Ataşehir/İstanbul
- İLETİŞİM** : 0 216 573 96 96 (Tel)
0 216 577 75 34 (Faks)
info@atakgd.com.tr (e-posta)
- KURULUŞ TARİHİ** : 14.04.2011
- SERMAYESİ** : 300.000,-TL
- TİCARET SİCİL NO'SU** : 773409 (İstanbul Ticaret Sicil Memurluğu)
- FAALİYET KONUSU** : Yürürlükteki mevzuat çerçevesinde her türlü resmi, özel, gerçek ve tüzel kuruluşlara ait her türlü gayrimenkullerin, gayrimenkul projelerinin ve gayrimenkule dayalı hak ve faydaların belirli bir tarihteki muhtemel değerlerinin bağımsız ve tarafsız olarak takdiri, bu değerleri etkileyen gayrimenkullerin niteliği, piyasa ve çevre koşullarını analiz ederek, ulusal ve uluslararası alanda kabul görmüş değerlendirme standartları ve esasları çerçevesinde değerlendirme raporlarını hazırlamak.
- İZİNLER/YETKİLERİ** : Atak Gayrimenkul Değerleme A.Ş. Sermaye Piyasası Kurulu'nun 17/02/2001 tarihli ve 24491 sayılı Resmi Gazete'de Seri: VIII, No: 35 ile yayımlanan "Sermaye Piyasası Mevzuatı Çerçevesinde Gayrimenkul Değerleme Hizmeti Verecek Şirketler İle Bu Şirketlerin Kurulca Listeye Alınmalarına İlişkin Esaslar Hakkında Tebliğ" çerçevesinde, gayrimenkul değerlendirme hizmeti vermek üzere konunun görüşüldüğü Kurul Karar Organı'nın 16.02.2012 tarih ve 7 sayılı toplantısında uyarınca Sermaye Piyasası Kurulunca Listeye alınmıştır. Ayrıca Bankacılık Düzenleme ve Denetleme Kurulu'nun 05.06.2014 tarih ve 5888 sayılı Kararı ile Şirketimize "Bankalara Değerleme Hizmeti Verecek Kuruluşların Yetkilendirilmesi ve Faaliyetleri Hakkında Yönetmelik'in 11. Maddesi'ne istinaden bankalara Yönetmeliğin 4. Maddesi kapsamına giren "gayrimenkul, gayrimenkul projesi veya gayrimenkule bağlı hak ve faydaların değerlemesi" hizmeti verme yetkisi verilmiştir.

MÜŞTERİYİ TANITICI BİLGİLER

ÜNVANI	:Emlak Konut Gayrimenkul Yatırım Ortaklığı A.Ş.
ADRESİ	:Atatürk Mah. Çitlenbik Caddesi No:4 Ataşehir / İSTANBUL
İLETİŞİM	: 0 216 579 15 15 (Tel) 0 216 456 48 75 (Faks) info@emlakkonut.com.tr (e-posta)
KURULUŞ TARİHİ	: 1953 Yılında kurulmuştur.
FAALİYET KONUSU	: Şirket, SPK'nın gayrimenkul yatırım ortaklıklarına ilişkin düzenlemelerinde yazılı amaç ve konularla iştigal etmek ve esas olarak gayrimenkullere, gayrimenkullere dayalı sermaye piyasası araçlarına, gayrimenkul projelerine ve gayrimenkullere dayalı haklara yatırım yapmak üzere ve kayıtlı sermayeli olarak kurulmuş halka açık anonim ortaklıktır.
HALKA ARZ TARİHİ	: 02.12.2010
GYO TESCİL TARİHİ	: 22.07.2002
SERMAYESİ	: 3.800.000,-TL (Ödenmiş Sermayesi) 4.000.000,-TL (Kayıtlı Tavan Sermaye)
PORTFÖY BİLGİLERİ	: Türkiye'nin çeşitli bölgelerinde yer alan muhtelif gayrimenkuller
HALKA AÇIKLIK ORANI	: % 50,66

BÖLÜM 2 DEĞER TANIMLARI, DEĞERLEME YÖNTEMLERİ, GENEL TANIMLAR

2.1. Değer Tanımları

Bir gayrimenkul projesinin veya gayrimenkule bağlı hak ve faydaların belli bir tarihteki değerinin belirlenmesi amacı ile yapılan çalışmaya “değerleme”, bu çalışmanın sonucunda tespit edilen kanaate ilişkin rakama ise “değer” denir.

Değer kavramı, satın alınmak üzere sunulan bir mal veya hizmetin alıcıları ve satıcıları tarafından sonuçlandırılması muhtemel fiyat anlamına gelmektedir. Değer, mal veya hizmet için alıcılar veya satıcıların üzerinde uzlaşmaya varacakları varsayımsal veya hayali fiyatı temsil etmektedir. Bu nedenle, değer bir gerçeklik değil, belirli bir zaman zarfında satın alınmak üzere sunulan bir mal veya hizmet için ödenmesi olası bir fiyatın takdiridir.¹

Fiyat, bir malın, hizmetin veya emtianın değiş tokuşuna ilişkin bir kavramdır. Fiyat, bir mal için istenen, teklif edilen veya ödenen meblağdır. Değiş tokuş işlemi gerçekleştirildikten sonra ise, ister açıklansın ister açıklanmasın fiyat artık tarihsel bir gerçek niteliğine kavuşacaktır. Ödenen fiyat, arz ile talebin kesiştiği noktayı temsil eder.

2.1.1. Piyasa Değeri (Pazar Değeri, Makul Değer)

Bir gayrimenkulün belirli bir tarihte alıcı ve satıcı arasında el değiştirmesi durumunda;

- Alıcının tam olarak bilgilendirildiği ve satıcı ile beraber hareket ettiği ve istekli olduğu varsayılan bir ortamda,
- Herhangi bir kısıtlayıcı etki ve baskı olmaksızın,
- Alıcı ve satıcının gayrimenkulle ilgili bütün olumlu - olumsuz şartlardan haberdar olduğu,
- Değerleme konusu mülkün pazarda makul bir zaman diliminde pazarda kalacağı,
- Gayrimenkulün satışı için yeterli pazarlama yapılacağı ve makul bir süre tanınacağı,
- Ödeme nakit veya benzeri araçlarla peşin olarak yapılacağı varsayılarak yapılan ve bu bilgiler doğrultusunda, mülkün satılabileceği en yüksek peşin satış bedeli ile ilgili oluşturulan kanaat değere “Piyasa Değeri” denir.

¹ UDS –Uluslararası Değerleme Standartları –Değer ve Fiyat

2.1.2. Düzenli Likidasyon Değeri

Alıcı ve satıcı arasında görüşmeler ve pazarlıklar sonucunda, gayrimenkuller için belirlenen, takribi 3-6 ay aralığı içindeki en olası nakit satış değeridir. Düzenli likidasyonda, pazarlıklar sonucunda varlıkların her biri için en iyi değer alınmasına çalışılmaktadır. Eğer belirtilen zaman aralığı içinde, taraflar arasındaki görüşmeler sonucunda fiyat konusunda anlaşmaya varılamazsa, varlıkların açık arttırmayla satılması önerilir.

2.1.3. Zorunlu Likidasyon Değeri (Tasfiye Değeri)

Halka açık düzenlenen bir açık arttırmada, ekonomik trendler ve zorunlu satış koşulları göz önünde bulundurularak, gayrimenkul için belirlenen en olası nakit değerdir. Zorunlu likiditede, varlıkların olabildiğince çabuk satılması amaçlanır. Bu nedenle gerekli indirimler yapılan gayrimenkullerin satışı için kabul edilen zaman aralığı genellikle 3 aydan azdır.

2.1.4. Faal İşletme Değeri

İşletmenin bir bütün olarak değeridir. Kavram, faal bir işletmenin bütününe katkıda bulunan bütünü oluşturan parçalarına pay ve istihkak ayırarak bir faaliyetini sürdüren işletmenin değerlemesinin yapılmasını içerir, ancak parçalardan hiçbiri Pazar Değeri için esas teşkil etmez. Kullanılan tesisler, işletmenin kendi tesisleriyse bunlar da işletmeye kattıkları değer esas alınarak faaliyetini sürdüren işletme değerinin bir parçasını oluştururlar. Bu kavram, süregelen bir işletmenin değerlemesini de içerir. Kavram, faal bir işletmenin bütününe katkıda bulunan bütünü oluşturan parçalarına pay ve istihkak ayırarak bir faaliyetini sürdüren işletmenin değerlemesinin yapılmasını içerir, ancak parçalardan hiçbiri Pazar Değeri için esas teşkil etmez.²

2.2. Değerlemede Kullanılan Yöntemler

Uluslararası kabul görmüş kavramlar içerisinde dört farklı değerlendirme yöntemi bulunmaktadır. Bu yöntemler “Emsal Karşılaştırma Yaklaşımı”, “Gelirlerin İndirgenmesi Yaklaşımı”, “Maliyet Yaklaşımı” ve “Geliştirme Yaklaşımı”dır.

² UDS - Uluslararası Değerleme Standartları Faal İşletme Değeri Tanımı

2.2.1. Emsal Karşılaştırma Yaklaşımı

Bu yaklaşımda; değerlemesi yapılacak gayrimenkule benzer nitelikteki gayrimenkullerin fiyatları kullanılmaktadır. Karşılaştırma yapılan gayrimenkuller satış/kiralama fiyatı ve bunun tarihi, konumu, büyüklüğü, kullanım ve fiziki durumu gibi ilgili verileri dikkate alınarak karşılaştırılır. Bu çalışmada amaç, piyasada gerçekleştirilen benzer mülklerin fiyatları ile karşılaştırmaya dayalı bir işlemle değer takdiri yapmaktır. Benzer nitelikteki mülklere istenen ve verilen teklifler de dikkate alınır.

2.2.2. Gelirin İndirgenmesi Yaklaşımı

Gelir indirgemesinde, değerlendirme konusu mülkten elde edilecek net işletme gelirini belirlemek için, mukayeseli gelir ve harcama verileri kullanılır. İndirgeme, tek bir yılın gelirine tek bir oran uygulanarak veya bir getiri veya yatırım getirisi ölçümleri verilerini yansıtan belirli bir iskonto oranının, belirli bir zaman dilimi içerisindeki bir dizi gelirlere uygulanmasıyla yapılır. Gelirlerin indirgenmesi yaklaşımına göre bu Direkt Kapitalizasyon ve Gelirlerin Kapitalizasyonu diyebileceğimiz bu iki yöntem temelde mülkün getirdiği gelirlerin öngörülmesi ve kabullerle gelecek yıllarda elde edeceği gelirlerin günümüze getirilmesi temeline kuruludur.³

Direkt Kapitalizasyon

Gayrimenkulün tek bir yıl için üreteceği potansiyel net gelirin, güncel gayrimenkul piyasası koşullarına göre oluşan bir kapitalizasyon oranına bölünerek, değerinin hesaplanmasıdır.

Gelir Kapitalizasyonu (Getiri Kapitalizasyonu)

Gayrimenkulün makul sayıda oluşan bir dönem boyunca kiralanması veya işletilmesi ile gelecekte elde edilebilecek olan potansiyel net gelirlerinin hesaplanması. Bu teknik özellikle kira getirisi olan gayrimenkullerde mülkün yıllık elde ettiği net işletme gelirleri hesaplanarak mülkün değerine ulaşmak için kullanılır. Bu çalışmalarda mülklerin kira kontratları incelenerek kontratların yarattığı olası dönem gelirleri hesaplanır. Getiri kapitalizasyonu işlemi belli bir dönem sonuna kadar hesaplanan bu gelirlere olası giderlerin düşülerek güncel ekonomik koşullara uygun ve kabul edilebilir belirli bir oran kullanımıyla değerlendirme tarihine indirgenmesi ve bu yöntemle değer takdirinin yapılması işlemidir.

³ UDS –Uluslararası Değerleme Standartları

2.2.3. Maliyet Yaklaşımı

Bu teknikte gayrimenkulün değerinin, arazi ve binalar olmak üzere iki farklı fiziksel olgudan meydana geldiği kabul edilir. Maliyet yaklaşımında, bir mülk yeniden inşa edilmesi durumunda veya yerine konacak inşaatın maliyeti ile değerlendirilir. Yeniden inşa maliyeti girişimcilik karı da dahil olmak üzere tahmin edilerek hesaplanır. Yöntemde, gayrimenkulün kalan bir ekonomik ömre sahip olduğu kabul edilmektedir. Bu nedenle gayrimenkulün değerinin fiziki yıpranmadan, fonksiyonel ve ekonomik açıdan demode olmasından dolayı zamanla azalacağı düşüncesi ile yeniden inşa maliyeti değerinden yıpranma payı düşülür. Bir başka deyişle, mevcut bir gayrimenkulün bina değerinin, hiçbir zaman yeniden inşa etme maliyetinden fazla olamayacağı kabul edilir. Bulunan bu değere gayrimenkulün arsa değerinin eklenmesi sureti ile değer takdir edilir.

Çalışmalarda gayrimenkulün bina maliyet değerleri, Bayındırlık Bakanlığı Yapı Birim Maliyetleri, binaların teknik özellikleri, binalarda kullanılan malzemeler, piyasada aynı özelliklerde inşa edilen binaların inşaat maliyetleri, müteahhit firmalarla yapılan görüşmeler ve geçmiş tecrübelerimize dayanarak hesaplanan maliyetler göz önünde bulundurularak değerlendirilir. Binalardaki yıpranma payı, Resmi Gazete’de yayınlanan yıllara göre bina aşınma paylarını gösteren cetvel ile binanın gözle görülür fiziki durumu dikkate alınarak hesaplanmıştır.

2.2.4. Geliştirme Modeli ile Değerleme Çalışmaları

Bu yaklaşımda gayrimenkule teklif edilen bir veya birden fazla geliştirme projesi modeli uygulanabilir. Bu çalışmada planlanan bir proje ve/veya arsa üzerinde geliştirilebilecek projeler varsayımlarla modellenir. Bu modelleme yasal olarak mümkün, finansal olarak olanaklı, ekonomik olarak azami düzeyde verimli olmalıdır. Bu çalışmalarda projenin girişimci yönünden incelenmesi yapılır. Çalışma kapsamında proje konusu ürünün yer aldığı sektörün mevcut durumu ve geleceğe yönelik beklentilerin incelenmesi ve değerlendirilmesi söz konusudur. Projenin yapılması durumunda yapılacak harcamalar tahmin edilerek firmanın pazarlama politikaları ve genel fizibilite prensipleri dikkate alınarak toplam getiri ve harcamalarla ilgili bir gelir-gider tahmini yapılır. Geliştirilmesi durumunda sektörün genel durumu, benzer projelerin istatistiksel rakamları ve mevcut ekonomik koşullar ve beklentiler çevresinde proje ile ilgili varsayımlarda bulunulur. Bu çalışmalar neticesinde projenin performans tahmini yapılarak projenin gelirlerin indirgenmesi yöntemi ile net bugünkü değer hesabı yapılır. Özellikle ülkemizdeki gayrimenkullerin imar durumlarının çok farklılık göstermesi ve bu nedenle emsal karşılaştırmanın her zaman mümkün olmaması söz konusudur. Geliştirme modellemesi ile sayesinde mülkün geliştirilmiş proje değerinin hesaplanması ve bu değerden güncel mülk değerine ulaşılması mümkündür.

2.3. Değerleme Çalışmalarında Kullanılan Bazı Tanımlar

2.3.1. İndirgeme Oranı (İskonto Oranı)

Gelecekte ödenecek veya alınacak parasal bir meblağı şu anki değere dönüştürmek amacıyla kullanılan bir getiri oranıdır. Teorik olarak bu oran, sermayenin fırsat maliyetini, yani benzer risklere sahip olan diğer kullanım alanlarına yatırıldığında sermayenin kazanabileceği getiri oranını yansıtmalıdır. Ayrıca getiri oranı olarak da adlandırılır.

- İndirgeme Oranı Hesaplamasında Kullanılan Yöntem

Dünyanın içinde bulunduğu ekonomik durum ve ekonomik dengelerdeki problemler değerlendirilmede indirgeme oranı belirlenmesi konusunda belirsizliklere neden olmuştur. Değerleme tekniklerinde gayrimenkulün gelirlerinin indirgenmesinde kullanılan; risksiz getiri ve risk primi oranının toplanmasından oluşan indirgeme oranlarının belirlenmesinde dünyada olduğu gibi ülkemizde de sıkıntılar mevcuttur. Özellikle Türkiye’de uzun vadeli mevduatların olmaması, finans çevrelerince piyasadaki en uzun vadeli enstrüman olan Eurobond’ların faiz oranlarının “risksiz getiri oranı” olarak kullanılması sonucunu getirmiştir. Bugün finans çevreleri, ekonomideki belirsizlik ve rakamların keskin değişkenliği nedeni ile bahsi geçen eurobondların belli bir gün için değerinin değerlendirilmede kullanılmasının doğru bir yaklaşım olmadığını düşünmektedir.

Risksiz Getiri Oranı

Bu oran içinde “ülke riskini” de barındırmaktadır. Ekonomik çevrelerde değerlendirilmede özellikle bu dönemde kullanılması gereken kriterlerin aşağıdaki gibi olduğu kanısı yaygındır:

- Günlük ve/veya anlık Eurobond verilerinin kullanılmasının yerine özellikle uzun dönem aralıklı değerlerin ortalamalarının ve zaman serilerinin kullanılmasının tercih edilmesi,
- Projenin risklerine paralel ve uygun süreçlerde Eurobond zaman serisi verilerinin kullanılması,

Risk Primi

Her bir gayrimenkulün içinde bulunduğu piyasa ve rekabet koşulları farklıdır. Bunlar gayrimenkulün yerine, konumuna, niteliğine, sektör dinamiklerine bağlı olarak değişmektedir. Düşük performanslı bir gayrimenkulün veya sektör dinamiklerinden etkilenmiş bir gayrimenkulün Pazar-Piyasa riski primi daha yüksek olacaktır.

- Çalışmalar sırasında hesaplanan risk primleri sektörde gerçekleşen alım-satımlar, daha önce yaptığımız onlarca proje değerlemesini çalışmasından yararlanılarak takdir edilmiştir. Ancak ilgili veriler tecrübelerimizle harmanlanmış ve değerlendirme uzmanı gözü ile kritik edilerek değerlendirme konusu gayrimenkule özgü risk primi öngörülmüştür.

Net bugünkü değer çalışmalarında İndirgeme Oranı (İskonto Oranı) hesaplanmalıdır. Bu oran risksiz getiri ve risk primi oranının toplanmasından oluşarak hesaplanmalıdır.

2.3.2. Varsayımlar

Uluslararası Değerleme Standartlarına(UDS) göre varsayımlar; doğru olduğu kabul edilen tahminlerdir ve bir değerlemenin konusunu veya yöntemini etkileyen ancak doğrulanamayan veya doğrulanmasına gerek olmayan bulguları, şartları veya içinde bulunulan durumları içerir. Bir değerlemenin temelini oluşturan tüm varsayımlar makul olmalıdır.

2.3.3. Net Bugünkü Değer (NPV= Net Present Value)

İndirgenmiş gelirler veya gelir akışları ile maliyetler veya gider akışları arasındaki farkın bir NPV analizindeki ölçümüdür. Bir yatırımın yatırım dönemi boyunca sağladığı getirinin piyasa faizi veya kendi faizi ile (iskonto edilmesi), bugüne indirgenmesi sonucu ulaşılan değerdir. Pazar-Piyasa Değerine erişmek için yapılan bir değerlendirilmede sonuç olarak elde edilen Net Bugünkü Değer, gelir yaklaşımı yoluyla Piyasa Değerini gösterir.

2.3.4. İç Verim Oranı (IRR)

Bir projenin net nakit akışlarının mevcut değerini, sermaye yatırımının mevcut değeriyle eşitleyen indirgeme oranı. İç Verim (Karlılık) Oranı, potansiyel yatırımcılar için temel gösterge niteliğinde olan hem yatırılan sermayenin getirisini hem de orijinal yatırımın getirisini yansıtır. Projenin ima edilen veya beklenen getiri oranını bulmak için indirgenmiş nakit akışı analizinde kullanılan iç karlılık oranı, net bugünkü değeri sıfır olarak veren bir getiri oranıdır.

2.3.5. Kapitalizasyon Oranı (Cap. Rate , Yield)

Net işletme gelirini toplam mülkün değerine dönüştürmek için kullanılan değerdir. Bu değer tek bir yılın net işletme geliri ile toplam mülk değeri arasındaki ilişkiyi yansıtan bir orandır.

2.3.6. Şerefiye

Tek tek tanımlanması ve ayrı ayrı kabul edilme olanağı olmayan varlıklardan doğan gelecekteki ekonomik faydaya şerefiye denilmektedir. 5 (UFRS 3, Ek A)

Kişisel şerefiye: Özel nitelikli ticari mülklerin satılmasıyla işin mevcut işletmecisine özellikle bağlı vergi, amortisman politikası, borç alma maliyetleri ve işe yatırılan sermaye gibi diğer finansal faktörler ile birlikte tükenecek olan pazar beklentilerinin üstündeki karın değeridir.

Devredilebilir şerefiye: Ekonomik fayda sağlayan mülke has isim ve itibar, müşteri sürekliliği, konum, ürünler ve benzeri faktörler sonucu ortaya çıkan varlıktır. Özel kullanım amaçlı ticari mülklere ait olup, satışla birlikte mülkün yeni sahibine geçecektir.

2.3.7. Artık Değer veya Dönem Sonu Değeri

Karşılaştırılabilir nitelikteki mülklerin satış fiyatlarına ilişkin verilere dayanılarak bir mülk öngörülen bir gelir getirme dönemi sonundaki kalıntı değeridir. Bir sürenin ardından bir varlığın kalan değeri olarak düşünebilecek bu değer tahmini elden çıkartma maliyetleri düşüldükten sonra ekonomik kullanım ömrünün sonunda bir varlıktan kurumun elde etmeyi beklediği net tutarı gösterir. Genellikle son yılın gelirinin bulunan getiri yüzdesine bölünmesi ile elde edilir.

2.3.8. Rapor Tarihi

Uluslararası Değerleme Standartları (UDS) madde 3.22'ye göre değerlendirme Raporu'nun tarihidir. Değerleme tarihiyle aynı veya daha sonraki bir tarih olabilir.

3.1. Türkiye Demografik Veriler (*)

Türkiye nüfusu 31 Aralık 2014 tarihi itibarıyla 77 milyon 695 bin 904 kişi oldu

Türkiye’de ikamet eden nüfus 2014 yılında, bir önceki yıla göre 1 milyon 28 bin 40 kişi arttı. Erkek nüfusun oranı %50,2 (38 984 302 kişi), kadın nüfusun oranı ise %49,8 (38 711 602 kişi) olarak gerçekleşti.

Türkiye’nin yıllık nüfus artış hızı, 2014 yılında %13,3 olarak gerçekleşti. Yıllık nüfus artış hızı 2013 yılında %13,7 iken, 2014 yılında %13,3 oldu. İl ve ilçe merkezlerinde yaşayanların oranı %91,8 oldu. İl ve ilçe merkezlerinde ikamet edenlerin oranı 2013 yılında %91,3 iken, bu oran 2014 yılında %91,8’e yükseldi. Belde ve köylerde yaşayanların oranı ise %8,2 olarak gerçekleşti.

İstanbul’da ikamet eden nüfus bir önceki yıla göre %1,5 artış gösterdi. Türkiye nüfusunun %18,5’inin ikamet ettiği İstanbul, 14 milyon 377 bin 18 kişi ile en çok nüfusa sahip olan il oldu. Bunu sırasıyla %6,6 ile (5.150.072 kişi) Ankara, %5,3 ile (4.113.072 kişi) İzmir, %3,6 ile (2 787 539 kişi) Bursa ve %2,9 ile (2 222 562 kişi) Antalya illeri takip etti. Bayburt ili ise 80 bin 607 kişi ile en az nüfusa sahip il oldu.

Türkiye nüfusunun ortanca yaşı yükseldi. Ülkemizde 2013 yılında 30,4 olan ortanca yaş, 2014 yılında önceki yıla göre artış göstererek 30,7 oldu. Ortanca yaş erkeklerde 30,1 iken, kadınlarda 31,3 olarak gerçekleşti. Ortanca yaşın en yüksek olduğu iller sırasıyla Sinop (39,1), Balıkesir (38,6), Edirne ve Kastamonu (38) iken, en düşük olduğu iller ise sırasıyla Şırnak (19,1), Şanlıurfa (19,2) ve Ağrı (20)’dir.

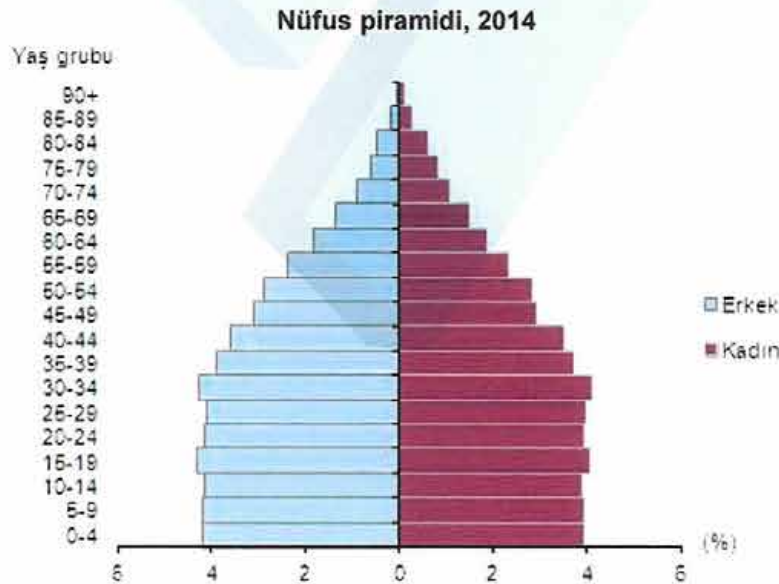

Çalışma çağındaki nüfus bir önceki yıla göre %1,4 arttı Ülkemizde 15-64 yaş grubunda bulunan (çalışma çağındaki) nüfusun oranı 2013 yılına (%67,7) göre 0,1 puan artarak %67,8 (52 640 512 kişi) olarak gerçekleşti. Çocuk yaş grubundaki (0-14) nüfusun oranı ise %24,3’e (18 862

430 kişi) gerilerken, 65 ve daha yukarı yaştaki nüfusun oranı da yaklaşık %8'e(6 192 962 kişi) yükseldi. Türkiye'de kilometrekareye düşen kişi sayısı arttı.

Nüfus yoğunluğu olarak ifade edilen "bir kilometrekareye düşen kişi sayısı", Türkiye genelinde 2013 yılına göre 1 kişi artarak 101 kişi oldu. İstanbul, kilometrekareye düşen 2 767 kişi ile nüfus yoğunluğunun en yüksek olduğu ilimiz oldu. Bunu sırasıyla; 477 kişi ile Kocaeli, 342 kişi ile İzmir, 277 kişi ile Gaziantep, 267 kişi ile Bursa ve Yalova illeri takip etti. Nüfus yoğunluğu en az olan il ise kilometrekareye düşen 12 kişi ile Tunceli oldu.

Yüzölçümü bakımından ilk sırada yer alan Konya'nın nüfus yoğunluğu 54, en küçük yüzölçümüne sahip Yalova'nın nüfus yoğunluğu ise 267 olarak gerçekleşti.

* Demografik veriler TÜİK'nun yayınlamış olduğu Adrese Dayalı Nüfus Kayıt Sistemi Sonuçları, 2014 raporundan alınmıştır.

2.2. 2015 Yılı'nın Ekonomik Görünüm

2014 yılı sonunda beklentilerin altında olarak %2,9 büyüyen Türkiye ekonomisi, 2014 yılının ilk yarısında geçen yılın aynı dönemine göre %3,1 büyüyerek beklenenden iyi bir büyüme oranı yakalamıştır. Yılın ilk yarısındaki verilere göre, enflasyon ve döviz kuru beklentilerin üzerinde artmaya ve büyüme yavaşlamaya devam etmektedir. Ancak, cari açığı iyileşme de sürmektedir.

2014 yılı genelinde TL'de yaşanan değer kaybı, 2015 yılının ilk dokuz ayında da devam etmektedir. Merkez Bankası tarafından uygulanan sıkılaştırıcı para politikaları ve makro ihtiyati önlemler özel tüketimin azalmasına, kredi artış hızının düşmesine, özel yatırımların ve büyümenin yavaşlamasına sebep olmuştur.

7 Haziran 2015 tarihindeki seçimlerden sonra hükümetin kurulamaması ve 1 Kasım 2015 tarihinde tekrar seçim kararı alınması; Türkiye'nin iç piyasa ve politika kaynaklı endişelerinin devam etmesine neden olmuştur.

Türkiye'deki gelişmelerin yanı sıra, küresel piyasaların seyri de Türkiye ekonomisi üzerinde etkili olmaya devam etmektedir. ABD ekonomisindeki toparlanmaya karşılık, özellikle küresel piyasalarda önemli bir yeri olan gelişmekte olan ülkelerden Çin'in büyüme ivmesindeki yavaşlama, küresel ekonomiyi olumsuz etkileyecek unsurlardandır.

Türkiye İstatistik Kurumu tarafından yayınlanan verilere göre, GSYH 2014'ün ilk yarısında geçen yılın aynı dönemine göre %3,1 düzeyinde arttı. GSYH yılın ilk yarısındaki artışına, tüketim 3,9 ve yatırım 1,2 puan katkı sağlarken; stok değişimi ve net ihracatın 2 puan negatif etkisi olmuştur.

ABD ekonomisindeki iyileşmeyle beraber FED'in faiz artırımlarına tahminen yılsonunda başlamasıyla birlikte sermaye akımlarının yön bulmaya çalışacağı bu süreçte, Türkiye gibi gelişmekte olan ülke ekonomilerinden para çıkışı olması beklenmektedir. Ayrıca, yurtiçinde siyasi belirsizliklerin devam etmesi ve iç güvenlik endişelerinin artması ekonomik büyümede aşağı yönlü riskleri arttırmaktadır. Bu nedenle, Türkiye'nin büyüme oranındaki yavaşlamanın devam edeceği

tahmin edilerek, yaklaşık %2,9 oranında büyümesi beklenmektedir. 2014 yılı sonunda cari açığın GSYH'ya oranı %5,8'e gerilemiştir. Tüketim artışının azalması ve petrol fiyatının düşmesiyle, cari açığın en önemli kalemlerinden olan Türkiye'nin enerji giderinin azalması, yılın ilk yarısında cari açığındaki daralma eğilimini devam ettirmiştir. 2015 yılsonu itibariyle cari açığın GSYH'ya oranının %4,5'e düşmesi beklenmektedir. İşgücüne katılımın istihdam artışının üzerinde seyretmesi nedeniyle işsizlik rakamı, 2014 yılsonu itibariyle %10,4 seviyesine ulaşmıştır. Türkiye İstatistik Kurumu'nun verilerine göre Haziran ayındaki işsizlik rakamı %10,4 olarak açıklanmıştır. 2015 yılsonunda işsizlik oranının %11,4 olması beklenmektedir.

2014 yıl sonu itibariyle %8,17 olarak açıklanan yıllık enflasyon oranı tahminlerden iyi gelmiştir. Türkiye Cumhuriyet Merkez Bankası'nın (TCMB) yılsonu için en son revize ettiği enflasyon tahmini %8,9 oranındaydı. Merkez Bankası, 2015 yılında enflasyonun orta noktası %6,9 olmak üzere %6-7,8 aralığında gerçekleşmesini beklemektedir. 2015 yılsonunda, yüksek döviz kurlarının gıda fiyatları üzerinde baskı oluşturmaya devam etmesi, dolayısıyla enflasyonun Merkez Bankası tahminleri üzerinde gerçekleşerek %7,6 düzeyinde olması beklenmektedir. Faiz oranları ve krediler TCMB'nin Temmuz ayı enflasyon raporundan, önümüzdeki dönemde daha dar bir faiz koridoru ve tek bir fonlama aracı ile para politikasına yön verileceği beklenmektedir. Halihazırda %7,5 olan politika faiz oranının, yaklaşık 100 baz puan üzerinde seyreden ağırlıklı ortalama fonlama maliyetine yaklaştırılacağı düşünülmektedir.

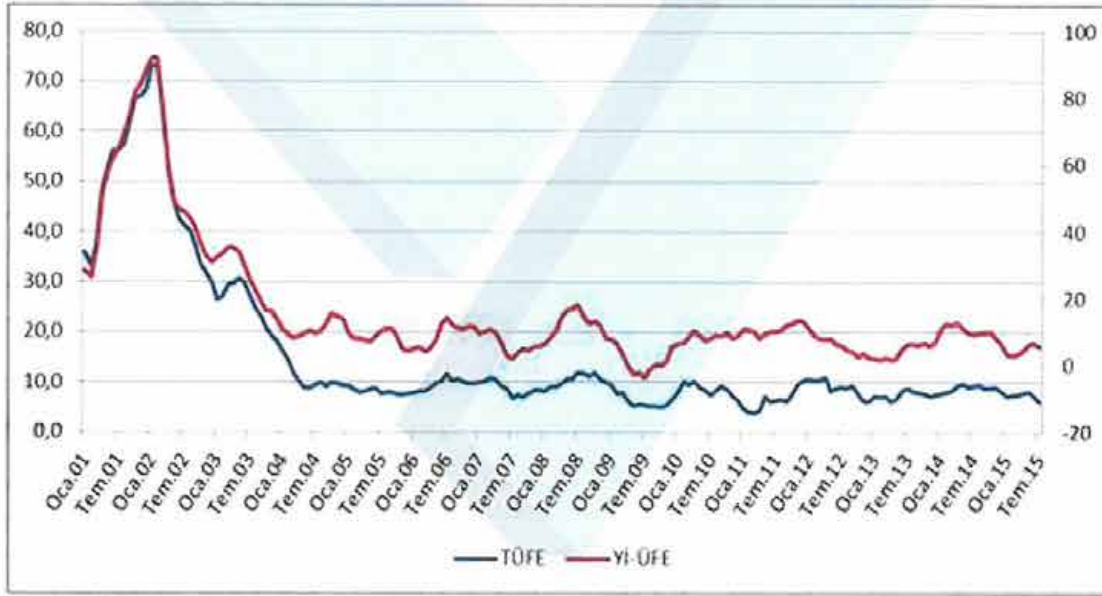

Kaynak: TÜİK

FED tarafından bu yıl içerisinde faiz artırımını beklenmesi ve TL'nin ABD Doları karşısındaki değer kaybını sürdürmesi dolayısıyla TCMB'nin önümüzdeki dönemde para politikasında daha fazla sıkılaşmaya ihtiyaç duyabileceği düşünülmektedir.

Ağustos ayı itibarıyla kredi hacmi yıllık olarak döviz kurundaki yükselmenin da etkisiyle %27,6 artmıştır. Yıllık artış oranı ticari kredilerde %34,3 ve konut kredilerinde %20 düzeyinde gerçekleşirken, bireysel kredilerde %11,4 ile sınırlı kalmıştır.

İnşaat Sektörü ve Gayrimenkul Piyasası

İnşaat sektörü 2014 yılında da büyümeye devam etmekle birlikte, 2013 yılına göre büyüme hızında yavaşlama görülmüştür. 2013 yılında %7 büyüme oranıyla GSYH üzerinde büyüyen inşaat sektörü, 2014 yılında %2,2 büyüme oranıyla GSYH büyümesinin altında kalmıştır. İnşaat sektörünün GSYH içerisindeki payı %4,7 oranında olmuştur.

2015 yılının ikinci çeyreğinde ise, inşaat sektörü daha önceki iki çeyrekte küçülmesinden sonra %2 oranında büyümüştür. Son dönemde hız kazanan kentsel dönüşüm çalışmaları inşaat sektöründeki büyümede önemli rol oynamıştır.

Yapı Ruhsatı sayısı 2015 yılı ilk yarısında geçen yılın aynı dönemine göre %28,38, yapı kullanım izin belgesi ise %19,45 oranında düşüş göstermiştir. Konut satışları verilerine bakıldığında ise; satışlar 2015 yılı ilk yarısında bir önceki yılın aynı dönemine göre ülke genelinde %21, İstanbul'da ise %15 oranında artmıştır. Ancak, yeni konut satışlarında bu artışın bir bölümü geçen yıllarda yapılan satışların fiili tapu işlemlerinin bu yıl gerçekleştirilmesinden de kaynaklanmaktadır. (Konut satışları verisi TÜİK tarafından tapu satış işlemleri verisi ile hesaplanmaktadır).

Konut sektöründe daha çok orta-üst ve üst gelir grubuna yönelik üretim yapılmasına karşın, talebin yoğun olduğu kesim orta gelir grubudur. Özellikle orta-üst ve üst gelir grubuna hitap eden markalı konut projelerindeki artış, daha çok büyük şehirlerde stok fazlası oluşmasına neden olmaktadır. Önümüzdeki dönemde üst gelir grubuna yönelik mevcut stokun erime hızının yavaşlaması beklenmektedir.

Kaynak: Turkey Real Estate Review | İKİNCİ YARI 2015 Colliers

3.3. Gayrimenkulün Bulunduğu Bölgenin Analizi

3.3.1. İstanbul İli (*)

İstanbul Türkiye'nin kuzeybatısında, Marmara kıyısı ve Boğaziçi boyunca, Haliç'i çevreleyecek şekilde kurulmuştur. İstanbul kıtalararası bir şehir olup, Avrupa'daki bölümüne Avrupa Yakası veya Rumeli Yakası, Asya'daki bölümüne ise Anadolu Yakası denir. İlin sınırları içerisinde ise büyükşehir belediyesi ile birlikte toplam 40 belediye bulunmaktadır.



İstanbul 41° K, 29° D koordinatlarında yer alır. Batıda Çatalca Yarımadası, doğuda Kocaeli Yarımadası'ndan oluşur. Kuzeyde Karadeniz, güneyde Marmara Denizi ve ortada İstanbul Boğazi'nden oluşan kent, kuzeybatıda Tekirdağ'a bağlı Saray, batıda Tekirdağ'a bağlı Çerkezköy,

Tekirdağ, Çorlu, Tekirdağ, güneybatıda Tekirdağ'a bağlı Marmara Ereğlisi, kuzeydoğuda Kocaeli'ne bağlı Kandıra, doğuda Kocaeli'ne bağlı Körfez, güneydoğuda Kocaeli'ne bağlı Gebze ilçeleri ile komşudur. Kentin ortasındaki İstanbul Boğazı ise bu iki kıtayı birleştirir. Boğazdaki Fatih Sultan Mehmet ve Boğaziçi Köprüleri kentin iki yakasını birbirine bağlar.

İstanbul'a, yakın yerde bulunan Kuzey Anadolu Fay Hattı, Kuzey Anadolu'dan başlayarak Marmara Denizi'ne kadar uzanır. İki tektonik plaka olan Avrasya ve Afrika birbirlerini iterler ve buda fayın hareket etmesine sebep olur. Bu fay hattı nedeniyle bölgede tarih boyunca çok şiddetli depremler meydana gelmiştir.

İstanbul'un iklimi, Karadeniz iklimi ile Akdeniz iklimi arasında geçiş özelliği gösteren bir iklimdir, dolayısıyla İstanbul'un iklimi ılımandır. İstanbul'un yazları sıcak ve nemli; kışları soğuk, yağışlı ve bazen karlıdır. Kış aylarındaki ortalama sıcaklık 2 °C ile 9 °C civarındadır ve genelde yağmur ve karla karışık yağmur görülür. Yaz aylarındaki ortalama sıcaklık 18 °C ile 28 °C civarındadır ve genelde yağmur ve sel görülür.

Çok zengin bir bitki topluluğuna sahip olan İstanbul yöresinde şimşir, meşe, çınar, kayın, gürgen, akçaağaç, kestane, çam, ladin ve servi gibi 2500 kadar bitki türü yetişir. Bu bitkilerden bir kısmı bu yöreye endemiktir.

İstanbul'un tarihi semtlerinden batıya ve kuzeye gidildikçe büyük bir farklılaşma görülür. En yüksek gökdelenler ve ofis binaları Avrupa Yakası'nda özellikle Levent, Mecidiyeköy ve Maslak'ta toplanırken, Anadolu Yakası'nda ise Kadıköy İlçesi'ndeki Kozyatağı Mahallesi dikkat çeker. 20. Yüzyılda doğudan batıya büyük bir göçün başlaması şehirdeki gecekondulaşmaya büyük bir hız kazanmıştır. Kaçak olarak hazine veya özel arazilere yapılan bu binalar, kısa sürede ve düşük kalitede yapılır. Gecekondu, çarpık kentleşmeye büyük ölçüde neden olmaktadır.

Türkiye İstatistik Kurumu'nun (TÜİK) hazırlamış olduğu 2013 yılı Adrese Dayalı Nüfus Kayıt Sistemi (ADNKS) sonuçlarına göre İstanbul'un (İstanbul Büyükşehir Belediyesi ve bağlı belediyelerin sınırları içindeki nüfus) toplam nüfusu 14.160.467 kişidir.

İstanbul'un 14'ü Anadolu Yakasında, 25'i Avrupa Yakasında olmak üzere toplam 39 ilçesi vardır. İstanbul'un 39 ilçesi nüfus sayısı bakımından 2013 yılı verilerine göre incelendiğinde en yüksek nüfusa sahip ilçesi Bağcılar(752.250), en az nüfusa sahip ilçesi de Adalar (16.166) olmuştur. İstanbul'da yaşayanların % 64,70'i (9.162.919) Avrupa Yakası; % 35,29'u da (4.997.548) Anadolu Yakası'nda ikamet eder. İstanbul Nüfuslarına göre en kalabalık şehirler listesinde dünyanın en kalabalık 2. şehridir.

İlçe	Nüfus	İlçe	Nüfus	İlçe	Nüfus	İlçe	Nüfus
Adalar	16.166	Beykoz	248.056	Gaziosmanpaşa	495.006	Silivri	155.923
Arnavutköy	215.531	Beylikduzu	244.760	Güngören	306.854	Sultanbeyli	309.347
Ataşehir	405.974	Beyoğlu	245.219	Kadıköy	506.293	Sultangazi	505.190
Avcılar	407.240	Büyükkçekmece	211.000	Kağıthane	428.755	Şile	31.718
Bağcılar	752.250	Çatalca	65.811	Kartal	447.110	Şişli	274.420
Bahçelievler	602.931	Çekmeköy	207.476	Küçükçekmece	740.090	Tuzla	208.807
Bakırköy	220.974	Esenler	461.621	Maltepe	471.059	Umraniye	660.125
Başakşehir	333.047	Esenyurt	624.733	Pendik	646.375	Üsküdar	534.636
Bayrampaşa	269.677	Eyüp	361.531	Sarıyer	335.598	Zeytinburnu	292.313
Beşiktaş	186.570	Fatih	425.875				

İstanbul, kara ve deniz ticaret yollarının bir kavşağı olması ve stratejik konumu nedeniyle Türkiye'de ekonomik yaşamın merkezi olmuştur. Şehir aynı zamanda en büyük sanayi merkezidir. Türkiye'deki sanayi istihdamının %20'sini karşılamaktadır. Yaklaşık olarak %38'lik endüstriyel alana sahiptir.

İstanbul'un tarihi, anıtlar ve yapıtların fazlalığı ve Boğaz'a sahip olması nedeniyle gözde turizm merkezlerinden biridir. İstanbul Belediyesi'nin 2000 yılı istatistiklerine göre kente iki milyon turist gelmiştir. Turistler arasında en büyük pay 208.000 kişiyle Almanlara aittir. Almanları Amerikan, İngiliz, Fransız ve Ruslar izler. 2006 yılında kente 5 milyon 346 bin turist gelmiştir. Bu sayı, 2005 yılında gelen turist sayısından yaklaşık yarım milyon fazladır.

(* İl hakkında bilgiler ve görseller çeşitli internet sitelerinden derlenmiştir.)

3.3.2. Başakşehir İlçesi (*)

Başakşehir, İstanbul'un bir ilçesidir. 2008 yılında Küçükçekmece, Esenler ve Büyükkçekmece ilçelerinden ayrılarak ilçe yapılmıştır. 5747 sayılı "Büyükkşehir Belediyesi Sınırları İçerisinde İlçe Kurulması ve Bazı Kanunlarda Değişiklik Yapılması Hakkındaki Kanun" çerçevesinde, Küçükçekmece'ye bağlı 6, Esenler ve Bahçesehir'e bağlı 2'şer mahallenin katılımıyla Başakşehir İlçesi kurulmuştur.



9 Mahalle ve 1 köyden oluşan Başakşehir İlçesi'nin toplam alanı 10.433,6 ha'dır. Küçükçekmece İlçesi'nden katılan alan 6.730 ha'dır. İlçenin kuzeyinde ve kuzeybatısında Arnavutköy Belediyesi; kuzeydoğusunda Sultangazi Belediyesi; güneyinde Avcılar Belediyesi, Küçükçekmece Belediyesi ve Bağcılar Belediyesi; doğusunda Esenler Belediyesi; batısında ve güneybatısında ise Esenyurt Belediyesi yer almaktadır.

İlçeye ulaşım TEM otoyolu ve demiryolu ile gerçekleştirilmektedir. İlçeye otobüs seferleri de bulunmaktadır. Demiryolu ile ulaşım Ispartakule'de ki tren istasyonu ile sağlanmakta, metro çalışmaları sonucu metronun Atatürk Olimpiyat Stadı'na ulaşması beklenmektedir.

İlçenin kuzeyi ormanlarla kaplıdır, kalan bitki örtüsü bozkır ve çalılıklardan oluşur. Resneli Çiftliği'nin içinde bulunduğu Sazlıdere vadisinde bitki çeşitliliği çok fazladır. İlçede Sazlıdere akarsuyu ve Ayamama Deresi doğar, Ispartakule Deresi ise içinden geçer.

İlçede sosyal yaşam, Sular Vadisi ile Bahçeşehir'deki yapay gölet ve çevresindedir. Bahçeşehir'deki gölet, Türkiye'nin en büyük yapay göletidir. Bunun dışında Atatürk Olimpiyat Stadı bu ilçede bulunmaktadır. TOKİ tarafından geliştirilen ve Türkiye'nin en büyük uydu kent projesi olan 65.000 konutun planlandığı Kayaşehir projesi de bu ilçe sınırları içindedir.

(*) Başakşehir İlçesi'ne ait bilgiler ve görseller çeşitli internet sitelerinden alınmıştır.

3.3.3 Kayabaşı Mahallesi

Başakşehir ilçesine bağlı olan Kayabaşı Mahallesi, ilçenin kuzeyinde yer almakta olup coğrafi açıdan toprak zemininin kayalık olmasından ötürü Türkçede Kayabaşı adını almıştır. Kayabaşı Mahallesi, Altınşehir ve Güvercintepe Mahalleleri ile komşudur.

2002 yılında, Atatürk Olimpiyat Stadı'nın açılmasıyla bölgenin bilinirliği büyük ölçüde artmıştır. 2009 yılında, bünyesinde 1.140 adet konut içeren KİPTAŞ Kayabaşı Konutları ile bölge, büyük ölçekli toplu konut yatırımlarına ev sahipliği yapmaya başlamıştır.

Avrupa yakasındaki toplu konut uygulamalarıyla ön plana çıkmış bölgelerden biri olan Başakşehir İlçesi ve Kayabaşı Mahallesi'nden ve adını alan Kayaşehir olarak adlandırılan bölge TOKİ'nin uydu kent uygulamasıyla son dönemlerde gözler önüne çıkmıştır.

Başakşehir, Bahçeşehir ve Ispartakule gibi uydu kentlere yakın konumlu olmasına rağmen Kayabaşı Mahallesi'nde ağırlıklı olarak dar gelire hitap eden konutlar yer almaktadır. Bölgede yavaşta olsa alt-orta ve orta kesime hitap eden projelerde yer almaya başlamıştır.

Kayabaşı Mahallesi lokasyon olarak Atatürk Havalimanı'na 17 km, Boğaz Köprüsü'ne 24 km. mesafededir.

4.1. Çevre ve Konum

Rapora konu taşınmaz; İstanbul İli, Başakşehir İlçesi, Kayabaşı Mahallesi sınırları içerisinde yer alan 906 ada 3 parsel üzerinde yer alan Kayabaşı Seyranşehir Projesidir.

Rapora konu taşınmazlar; TEM İstanbul - Edirne Otoyolu'nun kuzeyinde, 3. Çevre yolu ve TEM bağlantı yolu güneyinde, Başakşehir/Kayaşehir ana kavşağının hemen yanında yer almaktadır.

Projenin yakın çevresinde inşaatı devam eden Avrupa'nın en büyük şehir hastanesi İkitelli Entegre Sağlık Kampüsü (SAĞLIK KENT), batısında Uydukent Kayaşehir, güneyinde Olimpiyat Spor Tesis Alanı, kuzeyinde ise Emlak Konut Başakşehir Evleri projesi yer almaktadır.

Projenin yer aldığı bölgede nitelikli konut projeleri ve ayrıca civarında yapılacak olan Olimpiyat Köyü, Kanal İstanbul, 3. Köprü ve Kuzey Marmara Otoyolu, 3. Havalimanı gibi önemli projeler yer almaktadır.

Taşınmaza ulaşım; Olimpiyat Stadı'nın doğusundan geçen Olimpiyat Bulvarı Yolu üzerinde hareket edilerek sağlanır.

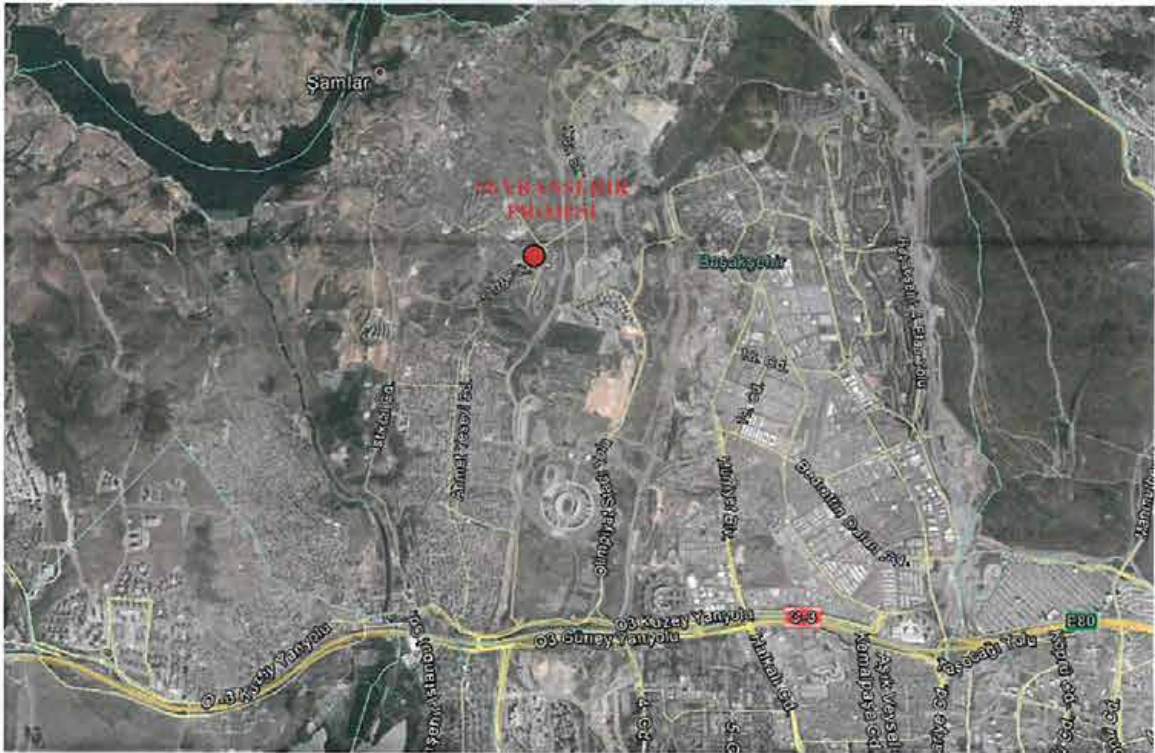



4.2. Parselin Tapu Kayıtları ve Mülkiyet Bilgileri

Taşınmazın tapu kayıt bilgileri TAKBİS sistemi üzerinden temin edilen Tapu Kayıt Belgelerine göre düzenlenmiştir. Aşağıda rapora konu parselin mülkiyet bilgileri sunulmuştur. Parselde henüz kat irtifakı kurulmamıştır.

SAHİBİ	:	Emlak Konut GYO A.Ş.
HİSSESİ	:	Tam
İLİ	:	İstanbul
İLÇESİ	:	Başakşehir
MAHALLESİ	:	Kayabaşı
ADA NO	:	906
PARSEL NO	:	3
GAYRİMENKULÜN NİTELİĞİ	:	Arsa
YÜZÖLÇÜMÜ	:	23.170,60 m ²
CİLT/SAYFA NO	:	124 / 12301
TAPU TARİHİ /YEVMIYE	:	10.01.2014 / 415

Not: Parseller üzerinde geliştirilmekte olan proje için henüz kat irtifakı kurulmamıştır. Emlak Konut Gayrimenkul Yatırım A.Ş. talebi üzerine bağımsız bölüm bazındaki değer tespit çalışması tarafımıza sunulan kat irtifakına esas bağımsız bölüm listesi dikkate alınarak yapılmıştır. İş bu liste rapor ekinde sunulmuştur.

4.2.1. Parselin Takyidat Bilgisi

İstanbul İli, Başakşehir İlçesi Tapu Sicil Müdürlüğü'nde yapılan incelemelerde rapor konusu taşınmazın üzerinde aşağıdaki notların bulunduğu belirlenmiştir. Takyidat yazıları rapor ekinde sunulmuştur.

Şerhler Bölümü:

- Kira Şerhi (28.05.2014 tarih 8742 Yevmiye) : 1 TL bedel karşılığında kira sözleşmesi vardır. (99 yıllığı 1 TL bedelle Türkiye Elektrik Dağıtım A.Ş. (TEDAŞ) lehine kira şerhi İş bu şerhin rapor konusu projeye olumsuz bir etkisi bulunmamaktadır.

Tapu incelemesi itibariyle rapor konusu taşınmazların sermaye piyasası mevzuatı hükümleri çerçevesinde gayrimenkul yatırım ortaklığı portföyünde "proje" olarak bulunmasında herhangi bir sakınca olmadığı görüş ve kanaatindeyiz.

4.3. Parselin İmar Bilgisi

Başakşehir Belediyesi İmar ve Şehircilik Müdürlüğü'nde yapılan incelemelerde, rapor konusu taşınmazın Bakanlık makamının 09.05.2013 tarih ve 7096 sayılı oluru ile onaylanan 1/1000 Ölçekli Kayabaşı Gecekondu Önleme Bölgesi Uygulama İmar Planı sınırları içerisinde kaldığı öğrenilmiştir. Parsel "Ticaret Alanı" lejantına sahip olup Emsal=1.50 Hmaks=Serbest yapılaşma hakkına sahiptir.



09.05.2013 Tasdik Tarihli İstanbul İli, Başakşehir İlçesi, Kayabaşı Gecekondu Önleme Bölgesi 1/1000 Ölçekli Uygulama İmar Planı Plan Notları

Genel Hükümler

1. Bu plan kapsamında; deprem yönetmeliği, otopark yönetmeliği, İSKİ Yönetmeliği, karayolları kenarına yapılacak tesisler hakkında yönetmelik, su kirliliği kontrol yönetmeliği, v.b ilgili yönetmelik hükümleri ve ilgili kurum görüşleri doğrultusunda uygulama yapılacaktır.
2. Planlama alanında her türlü yapılaşma için ayrıntılı jeolojik ve jeoteknik etüt raporları hazırlanmadan uygulama yapılamaz.
3. Planlama alanı içinde öngörülen bütün fonksiyon alanlarının otopark ihtiyacı İstanbul otopark yönetmeliği doğrultusunda kendi fonksiyon alanları içerisinde çözümlenecektir.
4. Plan bütününde tabii zemin kotunun 0.50 m altında ve bina cephe hattı gerisinde kalmak kaydıyla çekme mesafelerine kadar parsel tamamında otopark yapılabilir. Bu otoparklar emsale dâhil değildir.
5. Yapı çekme mesafeleri içerisinde zemin üstü otopark yapılabilir. Planlama alanı içerisinde yapı adalarında zemin altında kapalı otopark yapılabilir.
6. Enerji nakil hattı koruma kuşağında TEİAŞ'ın uygun görüşü alınmadan uygulama yapılamaz.
7. Planda bütün adalarda yapı nizamı serbest olup, ayrıık, blok, sıra blok ve teras tipi şeklinde düzenlenebilir ve parsel bütününde birden fazla yapı yapılabilir. Yapı boyutları çekme mesafeleri ve su basman kotları ilçe Belediyesince onaylanacak mimari avan projeye göre yapılacaktır.
8. Planlama alanı içerisinde bütün yapılarda h=serbesttir. Yapılar tabii zemin köşegenler ortalamasından kot alacak olup su basman kotu ± 1.50 m'dir.

9. Planda belirlenen emsal hesabına dahil olmak üzere teras katı, çekme kat ve çatı katı yapılabilir. Saçak genişliği min:0.60 m. ile maks:1.50 m. arasında değişebilir.
10. Teras katlarındaki açık alanlar üstü kapatılmamak kaydı ile çatı bahçesi, hobi bahçesi ve yeşil alan vb. olarak kullanılabilir. Bu alanlar emsal hesabına dahil değildir.
11. Fonksiyon adalarında farklı yoğunlukları gösteren hat, ifraz hattı değildir.
12. Planlama alanının tamamında eğimden dolayı açığa çıkan bodrum katlar İskân edilebilir. İskan edilen bodrum katlar emsale dahildir. Birden fazla bodrum kat çıkması halinde bu katlar ortak alan (spor salonu, sosyal tesis, sığınak su deposu, tesisat odası, otopark v.b.) olarak kullanılabilir.
13. Bodrum katlarda pencere serbest olup derinliği 1.20 m.yi, cephesi bina cephesinin 1/3'ünü geçmeyen kuranglezler yapılabilir. Bodrum katlardan yan ve arka cepheye çıkış yapılabilir.
14. Planlama alanının kuzeyinde yer alan ağaçlandırılacak alanların (mezarlık alanlarının) sazlıdere su toplama havzası orta mesafeli koruma kuşağında yer alan kısımlarında defin işlemi yapılamaz. Bu alanlarda mezarlık hizmet birimleri, iski havza koruma yönetmeliği koşullarına uygun olarak yapılabilir.
15. Bahçe sulamasının temini amacıyla çatı suyu ve yağmur suyu depolama sistemi yapılması zorunludur. Yapılan sarnıçlar emsale dâhil değildir.
16. Donatı alanları kamunun eline geçmeden uygulama yapılamaz.
17. Planlama alanında imar kanununun 18. Maddesi 2981/3290 sayılı kanunun Ek-1 maddesi şartlarına göre arazi ve arsa düzenlemesi yapılacaktır. Uygulama sınırı plan sınırındır. Planda konut, özel sağlık, özel ilköğretim, özel ortaöğretim, ticaret ve konut dışı kentsel çalışma alanlarında Oluşturulabilecek en küçük parsel büyüklüğü 5000m²'dir. Diğer fonksiyon alanlarında bu koşul uygulanmayacaktır.
18. Planlama alanında merkezi özellik gösteren, civarında özellikle sağlık, itfaiye ve iletişim haberleşme v.b. tesislerinin bulunduğu ve ulaşım türlerine yakın alanlarındaki açık alan meydan, yeşil alan-park gibi yerlerin uygun noktalarında, ilgili kuruluşların uygun görüşleri alınmak ve "heliport yapım ve İşletim Yönetmeliği'ne" uymak şartı ile kamuya ait "heliport iniş-kalkış Pisti" (heliport alanı) ayrılabilir.
19. Tüm yapı adalarında yapı ve yaklaşma sınırı dışında 25 m² yi geçmeyen bekçi ve güvenlik kulübeleri yapılabilir, emsale dahil değildir.
20. Planlama alanının kuzey sınırı askeri güvenlik sınırındır. Olası uyuşmazlıklarda askeri güvenlik bölgesi sınırı esas alınır.
21. Tüm durak yerleri cep şeklinde yapılacaktır.
22. Tüm alanlarda proje ve uygulama aşamasında İstanbul İmar Yönetmeliği Hükümleri doğrultusunda engelliler için gerekli düzenlemeler yapılacaktır.
23. Tüm yapı adalarında yerleşim planları ve bahçe tanzimine göre hafriyat ve dolgu yapılabilir. Ancak doğal arazi yapısının korunması esastır. Apartmanlarda bodrum kat yapılamaması durumunda müstemilat(kalorifer dairesi, tesisat merkezi, depo ve garaj ile kapıcı dairesi) zemin katlarda düzenlenebilir. İskana tahsis edilen birimlerin haricinde zemin katta kalan bu hizmet bölümleri inşaat emsaline dahil değildir.
24. Plan raporunda, plan notlarında ve imar planında belirtilmeyen hususlar 3194 sayılı imar kanunu ve İstanbul İmar Yönetmeliği'nin lehte hükümleri geçerlidir.
25. Mülkiyeti aynı malikte olmak kaydıyla iki parsel arasında bir defaya mahsus olmak üzere ve inşaat alanı toplamının %20'sini geçmemek üzere emsal değeri adalar/parseller arasında kaydırılabilir. Bu durum ilçe belediyesi tarafından kaydırma yapılan ada/parsellerin tapu kayıtlarına beyan edilir.
26. Planlama alanında bulunan her türlü yapı parselinde; ilgili kurum görüşleri doğrultusunda belirlenecek olan ve yola cephesine bulunan kısımlarda minimum parsel şartı aranmaksızın trafo, Telekom yapıları, santral binaları v.b. kullanılmak üzere ifraz edilebilir. Bu alanlar emsale dahil değildir.

Özel Hükümler

Konut Alanları:

27. Planlama bütününde yapılaşma koşulları: Yüksek yoğunluklu konut alanları; E:1.70 Orta yoğunluklu konut alanları; E:1.00, E:1.10, E:1.35, Düşük yoğunluklu konut alanları; E:0.75'dir.
28. Konut alanlarında, yapılaşma emsal değerinin %2'si Hmaks=5,50 m olmak üzere bağımsız ticari birimler olarak kullanılabilir. Ticari kullanıma ilişkin detay ve konum mimari avan projesinde belirlenecektir.

Ticaret Alanları:

29. Planlama alanında ticaret alanları ana/birinci derece merkez ve alt bölge merkezleri olarak öngörülmüş ve yapılaşma koşulları ana merkezde E=2.00 ve E=1.50, alt merkezlerinde E=1.00 olarak belirlenmiştir.
30. Ticaret alanlarında; iş merkezi, ofis, büro, alışveriş merkezi, çok katlı mağaza, çarşı, konaklama tesisleri, otel, motel, rezidans, sinema, tiyatro. müze, lokanta, banka, finans kurumları, kat otoparkı, özel eğitim ve özel sağlık üniteleri yapılabilir. Bu işlevler bir arada kullanılabilir.
31. T1 alanları ticaret ve konut alanları olup, bu alanlarda alanın % 50'sine kadar konut ve rezidans yapılabilir. T1 alanlarında yapılacak ticari birimler 30. plan notuna tabidir.
32. T1 alanlarında ticaret ve konut fonksiyonlarına göre yapılacak yapıların yeri vaziyet planı ile belirlenir ve vaziyet planına göre ifraz edilebilir.

Akaryakıt Ve Bakım İstasyonu Alanları:

33. Bu alanlarda, ilgili kurum ve kuruluş görüşleri doğrultusunda uygulama yapılacak olup, akaryakıt, likit petrol gaz (lpg), sıkıştırılmış doğalgaz(cng) ve sıvılaştırılmış doğalgaz (lng) satış ve servis istasyonu, elektrikli araç şarj istasyonu hizmetleri ile ticari fonksiyonlar yer alabilir.
34. Bu alanlarda yapılaşma E=0,65, hmaks=6.50 m şartlarında olmak üzere mimari avan proje doğrultusunda uygulama yapılacaktır.

Konut Dışı Kentsel Çalışma Alanları:

35. Bu alanlar konut ve sanayi dışındaki, sosyal, kültürel ve üretim yapılmayan ticari tesislerin yapılabileceği alanlar olup, içerisindeki motel ve lokanta da bulunabilen resmi ve sosyal tesisler, ileri teknoloji kullanan, dumansız, kokusuz atık ve atık bırakmayan ve çevre sağlığı yönünde tehlike arz etmeyen küçük ölçekli bakım, onarım, tamirat, oto galeri v.b. tesisler ile patlayıcı, parlayıcı ve yanıcı maddeler içermeyen tesisler yer alabilir. Bu alanlarda yapılaşma E=1,00 olarak uygulanacaktır.

Donatı Alanları:

36. Donatı alanlarında mimari avan projeye göre uygulama yapılacaktır.
37. Plandaki ilköğretim tesis alanı ya da ortaöğretim tesis alanları, ilgili kurum görüşleri alınarak anaokulu, meslek lisesi ve çok programlı liseler olarak kullanılabilir.
38. Ortaöğretim tesis alanlarında mesleki ve teknik eğitim alanları yapılabileceği gibi, mesleki ve teknik eğitim alanlarında da ortaöğretim tesisleri yapılabilir.
39. Temel eğitim öncesi eğitim alanları, ihtiyaca göre anaokulu veya kreş alanı olarak kullanılabilir.
40. Özel ilköğretim ve özel ortaöğretim tesis alanlarında özel üniversite yapılabilir.
41. Özel ilköğretim ve özel ortaöğretim tesis alanlarında özel üniversite yapılması durumunda diğer eğitim tesisleri yapılamaz.

42. Resmi kurum alanlarında belediyeye ait tesisler, karakol, muhtarlık, PTT, İSKİ,İTFAlYE İGDAŞ, TELEKOM v.b. kurum ve kuruluşlar yer alabilir.
43. Teknik altyapı alanlarında İSKİ İGDAŞ, katı atık merkezi, TELEKOM, İTFAlYE, İETT, TEİAŞ v.b. kurum ve kuruluşlar yer alabilir.
44. Sosyal, kültürel tesis alanlarında Kütüphaneler, Tiyatrolar, Sanat Galerileri, Huzurevi, Yurt, Rehabilitasyon Merkezi, Çocuk Ve Gençlik Merkezi, Kadın Konuk Evi, Toplum Merkezi gibi fonksiyonları İçeren Sosyal Hizmetler ve Çocuk Esirgeme Kurumu (SHÇEK) yapılanma alanı gibi tesisler yer alabilir.
45. Planda belirtilen sağlık tesis alanlarında; Hastane, Sağlık Ocağı, Dispanser, Doğumevi, Verem Savaş Merkezi, Kan Bankası, Ambulans Servisleri v.b. sağlık tesisleri yer alabilir.
46. Planda halk eğitim merkezi olarak ayrılan alanlarda; başta kadınlar ve çocuklar olmak üzere bölgede yaşayanlara yönelik meslek edindirme, beceri geliştirme v.b. maksatlı eğitim faaliyetlerinin, kursların yapıldığı tesisler ile engellilere yönelik eğitim tesisleri, aile merkezleri yer alabilir.
47. Özel spor tesis alanında açık ve kapalı spor tesisi, eğlence merkezi, büfe, cafe gibi ihtiyaç birimleri yer alabilir. Bu alanda yapılaşma $E=1.00$, $H_{maks}=2$ kat olarak uygulanacaktır.
48. Park alanlarında uygulama kentsel tasarım projelerine göre yapılacaktır.
49. Plandaki park alanlarında; toplam alanın %2'sini ve $h_{maks}=6.50$ m'yi geçmeyecek şekilde ve gerekli önlemler alınmak koşuluyla, sabit olmayan büfe, açık çay bahçesi, su deposu, sarnıç, İGDAŞ vana odaları, trafo binası, muhtarlık gibi tesisler yer alabilir.
50. Planlama alanı içerisinde Park ve Bahçeler Müdürlüğü, Ulaşım Daire Başkanlığı v.b. kurumların uygun görüşü alınmak kaydı ile meydan, yeşil alan gibi kamuya açık alanların ağaç ve bitki yaşamının sürdürülebileceği toprak derinliği bırakılarak ve doğal zemin değiştirilemeyecek şekilde olağan üstü durumlarda kullanılmak üzere yeraltı otoparkı düzenlenebilir.
51. Planda yer alan R1 rekreasyon alanlarında lokanta, kafeterya, çay bahçesi, sosyal ve kültürel tesis, spor tesisi, otopark gibi kamu tesisleri yer alabilir. Bu alanlardaki yapılaşma koşulları; TAKS=0.10, KAKS=0.15, $H_{maks}=2$ kat, kat yüksekliği maks=4.50m'dir. Bu alanlarda ayrıca; yeşil alan düzenlemeleri, ağaçlandırma, göletler, yaya ve bisiklet yolları, açık hava tiyatrosu, toplantı ve gösteri yerleri, seyir terasları, açık ve spor alanları yer alabilir.
52. R1 rekreasyon alanlarında birinci bodrum katlar iskan edilebilir ve emsale dahil değildir. Birinci bodrum katının iskân edilecek alanı parsel alanının %25'ini geçemez. Doğal zemin üstündeki yeşil alanların kullanımı kamuya açık olup, bu alan ve alan üzerinde gerçekleştirilecek yapılar kamu ya da özel şahıslar tarafından kullanılabilir, kiralanabilir ve inşa edilebilir.
53. R2 rekreasyon alanında açık spor tesisi, umumi tuvalet ve çay bahçesi yapılabilir. Bu alanda yapılaşma $E:0.25$, $h_{maks}: 1$ kat'dır.
54. R3 rekreasyon alanlarında 51. Plan notunda belirtilen kullanımlara ek olarak ticari birimler de yer alabilir. Bu alanda taks=0.10, kaks=0.15, $H_{maks}=15.50$ m, kat yüksekliği maks=4.50 m'dir. R3 rekreasyon alanında emsal harici 2 bodrum kat iskan edilebilir. Ancak iskan edilen 2 bodrum katın toplam alanı parsel alanının %25 'ini geçemez.
55. Planlama alanında bulunan her türlü yapı parselinde; ilgili kurum görüşleri doğrultusunda belirlenecek olan ve yola cephesi bulunan kısımlarda minimum parsel şartı aranmaksızın trafo, telekom yapıları, santral binaları v.b. kullanılmak üzere ifraz edilebilir.
56. Planlama alanı içerisinde kalan yapı adalarında kat yükseklikleri serbest olup, uygulama ilçe belediyesince onaylanacak avan projeye göre yapılacaktır.

4.5. İlgili Mevzuat Gereği Alınmış İzin ve Belgeler

Rapor konusu parsel üzerinde bir proje geliştirilmiştir. Geliştirilen proje bünyesinde yer alan yapılaşmaya ait olarak hazırlanan ruhsat bilgileri aşağıda sunulmuştur.

SIRA NO	ADA/PARSEL	BLOK NO	RUHSAT TARİHİ	RUHSAT NOSU	VERİLİŞ NEDENİ	YAPI SINIFI	İNŞAAT ALANI (m ²)	B. BÖLÜM NİTELİĞİ	B. BÖLÜM ADEDİ	TOPLAM KAT ADEDİ
1	906/3	A	03.03.2014	71	Yeni Yapı	4A	23666.66	Rezidans Daire	76	15
2		B1		72	Yeni Yapı	4A	11823.08	Rezidans Daire	52	15
3		B2		73	Yeni Yapı	4A	11897.60	Rezidans Daire	52	15
4		C1		74	Yeni Yapı	3B	2815.47	Rezidans Daire	10	7
5		C2		75	Yeni Yapı	3B	2815.47	Rezidans Daire	10	7
6		C3		76	Yeni Yapı	3B	2815.47	Rezidans Daire	10	7
7		C4		77	Yeni Yapı	3B	2815.47	Rezidans Daire	10	7
8		D1		78	Yeni Yapı	4A	2128.18	Dükkan	7	3
9		D2		79	Yeni Yapı	4A	5469.45	Dükkan	39	3
10		D3		80	Yeni Yapı	4A	2131.74	Dükkan	17	3
11		E		81	Yeni Yapı	4B	1575.00	Kafeterya	1	2

4.6. Yapı Denetim Kanunu Gereğince Yapılan İncelemeler ve Belgeler

Proje bünyesinde yer alan yapıların kanunu gereğince denetimleri “Yakuplu Merkez Mahallesi 67.Sk No:4 D:2/B Beylikdüzü İstanbul” adresinde bulunan “BEYAZIT YAPI DENETİM LTD. ŞTİ.” tarafından yapılmaktadır.

İlgili mevzuat uyarınca arsa üzerinde gerçekleştirilen projenin gerekli tüm izinleri alınmış olup proje için yasal gerekliliği olan tüm belgeleri tam ve doğru olarak mevcuttur.

4.7. En Etkin ve Verimli Kullanımı

Rapor konusu parselin konumu, fiziksel özellikleri, büyüklüğü, mevcut imar durumu ve yasal izinleri dikkate alındığında en verimli kullanım seçeneğinin üzerinde “Rezidans ve ticari üniteler bulunduran proje” inşa edilmesi olacağı görüşü ve kanaatindeyiz.

4.8. Müşterek veya Bölünmüş Kısımların Değerleme Analizi

Değerleme konusu proje bünyesindeki taşınmaz için henüz kat irtifakı ve kat mülkiyetinin kurulmamış olması sebebi ile değerlendirme proje bazında yapılmıştır. Ancak Emlak Konut GYO A.Ş. talebi doğrultusunda proje bünyesindeki tüm bağımsız bölümün piyasa rayiç değerleri tespit edilmiştir. Emlak Konut GYO A.Ş. firmasından proje üzerinde kat irtifakına esas olan bağımsız

bölüm listesi temin edilmiş olup değerlemede bu liste dikkate alınmıştır. Onaylı bağımsız bölüm listesi rapor ekinde sunulmuştur.

4.9. Hasılat Paylaşımı, Kat Karşılığı Yöntemi ile Yapılacak Projelerde, Pay Oranları

Değerleme konusu proje, hasılat paylaşımı modeli geliştirilmekte olan bir proje olup parsel için Emlak Konut GYO A.Ş. tarafından açılan ihalede Makro İnşaat – Akyapı İnşaat ortak girişimi Arsa Satışı Karşılığı Satış Toplam Geliri (ASKSTG) 184.000.000,-TL+KDV, Arsa Satışı Karşılığı Şirket Payı Toplam Geliri (ASKŞPTG) 51.520.000,-TL+KDV ve % 28 Arsa Satışı Karşılığı Şirket Payı Gelir Oranı (ASKŞPGO) teklif ederek kazanmıştır.

4.10. Gayrimenkul Yatırım Ortaklıklarına Alınması Hakkında Görüş

Rapor konusu “Kayabaşı Seyranşehir Projesi” sermaye piyasası mevzuatı çerçevesinde gayrimenkul yatırım ortaklıkları portföyüne “proje” olarak alınmasında bir engel olmadığı görüş ve kanaatindeyiz.

4.11. Gayrimenkul İle İlgili Fiziksel Bilgiler

- Kayabaşı Seyranşehir Projesi kapsamındaki blokların yer aldığı 906 ada 3 nolu parsel 23.170,60 m² yüz ölçüme sahiptir.
- Parsel doğu yönünde azalan eğimli bir topoğrafik yapıya sahiptir.
- Proje kapsamında toplam bağımsız bölüm sayısı 284 dür.
- Proje kapsamında A, B1, B2, C1, C2, C3, C4, D1, D2, D3, E bloklar bulunmaktadır.
- Aşağıda parsel bazında kullanım fonksiyonu ve adetleri tablolarda gösterilmiştir.

Rezidans	Depolu Terash Dükkan	Depolu Dükkan	Terash Dükkan	Kafe	Toplam
220	20	39	4	1	284

- Proje kapsamında toplamda 284 ünite yer almaktadır.
- Halihazırda projenin inşaat seviyesi yaklaşık %80,04'dür.
- Proje bünyesindeki satılabilir alanlar aşağıda tablo halinde sunulmuştur. (Satılabilir alanlar tarafımıza ibraz edilen bağımsız bölüm listesinden hesaplanmış olup brüt alanlar dikkate alınmıştır.) Satılabilir alanlarda depo alanları da dahildir.

Bağımsız Bölüm Niteliği	Adet	Satışa Esas Alan (m ²)
Rezidans	220	38.646,42
Dükkan ve 1 Adet Kafe	64	8.368,67
TOPLAM		47.015,09

- Proje bünyesinde yer alan rezidans ünitelerin tipleri, adetleri ve brüt kullanım alanlarının dağılımları aşağıda sunulmuştur.



Rezidans Tipi	Adet	Satışa Esas Brüt Kullanım Alanı (M ²)	Toplam Brüt Alan (m ²)
2+1	80	121,59 – 192,17	11.909,30
3+1	104	142,07 – 187,65	19.186,48
4+1	28	166,58 – 178,04	4.939,28
5+1	8	326,42	2.611,36
TOPLAM	220		38.646,42

4.12. Gayrimenkulün Değerine Etki Eden Olumlu - Olumsuz Faktörler

OLUMLU	OLUMSUZ
Merkezi konumu,	İstanbul'un göreceli de olsa diğer merkezi iş alanlarına uzak olması.
Ulaşım imkânlarının kolay olması,	Küresel ve ülke çapında yaşanan ekonomik krizin gayrimenkul piyasasına olumsuz yönde yansması.
Görülebilirliği ve reklam kabiliyeti,	
Proje bünyesinde alternatif daire tiplerinin ve ticari ünitelerin mevcut olması,	
Kanal İstanbul Projesi'nin ve 3. Havaalanı'nın bölgenin yakınında olması,	
Kentsel olarak gelişmekte olan bir bölgede konumlu olması.	

Gayrimenkullerin değerlemesinde genel itibarı ile kullanılabilir olan üç farklı değerlendirme yöntemi bulunmaktadır. Bunlar “Piyasa Değeri Yaklaşımı”, “Nakit Akışı (Gelir) Yaklaşımı” ve “Maliyet Oluşumları Yaklaşımı” yöntemleridir.

Değerlemesi yapılacak taşınmazların veya projelerin özelliklerine ve yapısal özelliklerine göre farklı yöntemlerin birlikte ve/veya ayrı olarak tercih edilmesi uygun olacaktır.

Rapor konusu proje bünyesinde yer alan blokların zeminde inşaat işleri henüz tamamlanmamış ve bu sebepten dolayı henüz yapı kullanma izin belgesi alınamamıştır. Ayrıca proje kat mülkiyetine de geçmemiştir.

Sermaye Piyasası Kurulunun gayrimenkul yatırım ortaklıklarına ilişkin esaslar tebliği (Seri III-48.1 sayılı) 22. Maddesinin 1. Fıkrasının b bendine göre “Bu Tebliğde yer alan sınırlamalar saklı kalmak üzere, ortaklıklar veya ortaklıkların; Portföylerine alınacak her türlü bina ve benzeri yapılara ilişkin olarak yapı kullanma izninin alınmış ve kat mülkiyetinin tesis edilmiş olması zorunludur. Ancak, mülkiyeti tek başına ya da başka kişilerle birlikte ortaklığa ait olan otel, alışveriş merkezi, iş merkezi, hastane, ticari depo, fabrika, ofis binası ve şube gibi yapıların, tamamının veya ayrı bölümlerinin yalnızca kira ve benzeri gelir elde etme amacıyla kullanılması halinde, anılan yapıya ilişkin olarak yapı kullanma izninin alınması ve tapu senedinde belirtilen niteliğinin taşınmazın mevcut durumuna uygun olması yeterli kabul edilir.” ibaresi yer almaktadır.

Bu bilgilerin ışığında proje bünyesindeki bağımsız bölümlerin henüz kat mülkiyetinin kurulmamasından dolayı rapor konusu taşınmaz “proje” kapsamında değerlendirilmiştir.

Projenin mevcut hali ile değerine ulaşmak için **Maliyet Oluşumları Yaklaşımı Yöntemi** kullanılmıştır. Bu yöntemde maliyet unsurlarından olan arsa değerine ulaşmak için **Piyasa Değeri Yaklaşımı Yöntemi** kullanılmıştır.

Projenin tamamlanması durumundaki değerine ulaşmak için **Nakit Akışı (Gelir) Yaklaşımı Yöntemi** ve bu yöntemle birlikte dolaylı olarak **Maliyet Oluşumları Yaklaşımı Yöntemi** tercih edilmiştir.

5.1. Bölge Piyasa ve Emsal Araştırmaları

Arsa Emsal Araştırmaları :

- **Sahibinden (530 405 44 34) :** Başakşehir İlçesi, Kayabaşı Mahallesi, Onur Sokak'ta yer alan 3369 m² yüzölçümüne sahip ‘**Konut**’ imarlı, Emsal:1,90 yapılaşma şartlarına sahip arsanın 2.500.000,-TL bedel ile satılık olduğu bilgisi alınmıştır. (Birim Değeri= ~ 2.552,-TL/m²)

- **Bağcıoğlu Emlak (535 398 68 30)** : Başakşehir İlçesi, İkitelli-2 Mahallesi, 422. Sokak'ta yer alan 177 m² yüzölçümüne sahip '**Konut**' imarlı, Emsal:2,00 yapılaşma şartlarına sahip arsanın 442.500,-TL bedel ile satılık olduğu bilgisi alınmıştır. (Birim Değeri= 2.500,-TL/m²)
- **ACK Gayrimenkul (532 788 90 56)** :
 - ✓ Başakşehir İlçesi, Altınşehir Mahallesi, Dağ Sokak'ta yer alan 1707 m² yüzölçümüne sahip '**Konut**' imarlı, Emsal:1,90 yapılaşma şartlarına sahip arsanın 3.000.000,-TL bedel ile satılık olduğu bilgisi alınmıştır. (Birim Değeri= ~1.757,-TL/m²)
 - ✓ Başakşehir İlçesi, Kayabaşı Mahallesi, Ahmet Yesevi Caddesi'nde yer alan 1172 m² yüzölçümüne sahip '**Ticaret**' imarlı, Emsal:2,00 yapılaşma şartlarına sahip arsanın 3.500.000,-TL bedel ile satılık olduğu bilgisi alınmıştır. (Birim Değeri= ~2.986,-TL/m²)

Satışı Gerçekleşmiş Arsaların Emsal Araştırması :

- Rapora konu taşınmaz ile aynı bölgede yer alan; 33.755,50 m² yüzölçümlü **Ticaret Alanı** lejantına ve **Emsal:2.00** yapılaşma hakkına sahip 512 ada 1 parsel Emlak Konut GYO A.Ş. firması tarafından 13.09.2012 tarihinde 37.131.050,-TL bedel ile satın alınmıştır. (Birim Değeri : 1.100,-TL/m²)
- Rapora konu taşınmaz ile aynı bölgede yer alan; 38.624.32 m² yüzölçümlü **Ticaret Alanı** lejantına ve **Emsal: 2.00** yapılaşma hakkına sahip olan 526 ada 2 parsel Emlak Konut GYO A.Ş. firması tarafından 16.01.2013 tarihinde 44.417.968,-TL bedel ile satın alınmıştır. (Birim Değeri : 1.150,-TL/m²)
- Taşınmazla aynı bölgedeki 81.910,14 m² yüzölçümlü **Ticaret Alanı** lejantına ve **Emsal:2.00** yapılaşma hakkına sahip 900 ada 3 nolu parsel ve 127.452 m² yüzölçümlü, "**Rekreasyon Alanı**" lejantına ve **Emsal: 0.15** yapılaşma hakkına sahip 540 ada 4 nolu parsel için Makro İnşaat Tic. Ltd. Şti. 04.05.2012 tarihinde toplam 635.000.000,-TL satış geliri elde edeceğini ve toplam satış gelirleri üzerinde Emlak Konut GYO A.Ş. ne %26 oranı karşılığı 165.100.000,-TL bedel ödeyeceğini taahhüt etmiştir. (Birim Değeri : ~ 1.150,-TL/m²)
- 81.536,59 m² yüzölçümlü **Konut Alanı** lejantına ve **Emsal: 1.70** yapılaşma hakkına sahip olan 525 ada 2 parsel Emlak Konut GYO A.Ş. firması tarafından 13.09.2012 tarihinde 73.382.931,-TL bedel ile satın alınmıştır.(Birim Değeri : ~ 900,-TL/m²)
- 31.724,08 m² yüzölçümlü **Konut Alanı** lejantına ve **Emsal:1.70** yapılaşma hakkına sahip olan 526 ada 3 parsel Emlak Konut GYO A.Ş. firması tarafından 16.01.2013 tarihinde 28.551.672,-TL bedel ile satın alınmıştır. (Birim Değeri : ~ 900,-TL/m²)

- Taşınmazlara yakın konumda yer alan Kayabaşı mevkiinde bulunan 44.036 m² yüzölçümlü, “**Konut Alanı**” lejantına ve “**Emsal (E): 1,75**” yapılaşma hakkına sahip 882 ada 1 no’lu parsel Emlak Konut GYO A.Ş. tarafından 01 Nisan 2014 tarihinde 1.625,-TL/m² birim değeri üzerinden satın alınmıştır.
- Taşınmazlarla aynı bölgedeki toplam 94.636,88 m² yüzölçümlü “**Ticaret Alanı**” lejantına ve “**Emsal (E): 2,00**” yapılaşma hakkına sahip 520 ada 2 parsel, 528 ada 1 ve 3 parseller ile 526 ada 1 parsel için İntaya İnşaat Taahhüt Yatırım A.Ş. – İntes İnş. San. ve Tic. A.Ş. ortaklığı 2014 yılında 726.000.000,-TL satış geliri elde edeceğini ve toplam satış geliri üzerinde Emlak Konut GYO A.Ş.’ne % 26 oranı karşılığı 188.760.000,-TL bedel ödeyeceğini taahhüt etmiştir. (parselin geliştirilmiş arsa birim değeri yaklaşık 1.995,-TL mertebelerindedir.)

Konut Emsal Araştırmaları :

- **Altın Emlak (532 068 99 25) :** Medikule İstanbul Projesi’nde 22. normal katta konumlu, 57 m² kullanım alanına sahip 1+1 daire 250.000,-TL bedel ile satılık. (Birim Değeri: ~4.386,-TL/m²)
- **Altın Emlak Medikule (532 342 27 43) :** Medikule İstanbul Projesi’nde 1. normal katta konumlu, 79 m² kullanım alanına sahip 1+1 daire 270.000,-TL bedel ile satılık. (Birim Değeri: ~3.418,-TL/m²)
- **Es Loca Gayrimenkul (536 577 73 41) :** Medikule İstanbul Projesi’nde 6. normal katta konumlu, 73 m² kullanım alanına sahip 1+1 daire 300.000,-TL bedel ile satılık. (Birim Değeri: ~ 4.110,-TL/m²)
- **Ertemel Emlak (507 078 18 18) :**
 - ✓ Medikule İstanbul Projesi’nde 6. normal katta konumlu, 100 m² kullanım alanına sahip 2+1 daire 388.000,-TL bedel ile satılık. (Birim Değeri: 3.880,-TL/m²)
 - ✓ Medikule İstanbul Projesi’nde 6. normal katta konumlu, 75 m² kullanım alanına sahip 1+1 daire 285.000,-TL bedel ile satılık. (Birim Değeri: 3.800,-TL/m²)
- **Turkuaz Emlak (532 658 59 53) :** Arterium Residences Projesi’nde 8. normal katta konumlu, 317 m² kullanım alanına sahip 6+2 daire 1.450.000,-TL bedel ile satılık. (Birim Değeri: ~ 4.574,-TL/m²)
- **Albida Real Estate: (536 552 52 59) :** Ağaoğlu My World Europe Projesi’nde 5. normal katta konumlu, 77 m² kullanım alanına sahip 1+1 daire 300.000,-TL bedel ile satılık. (Birim Değeri: ~ 3.896,-TL/m²)



- **Vadi Gayrimenkul: (533 312 75 37)** : Park Maveria Projesi'nde 15. normal katta konumlu, 118 m² kullanım alanına sahip 2+1 daire 490.000,-TL bedel ile satılık. (Birim Değeri: ~ 4.153,-TL/m²)

Bölgedeki Ofis Emsalleri:

- **Özgür Emlak (532 287 18 02)** : Arterium Residences Projesi'nde konumlu, 87 m² kullanım alanına sahip 1+1 ofis 450.000,-TL bedel ile satılık. (Birim Değeri= ~ 5.172,-TL/m²)
- **Bağcıoğlu Emlak (535 398 68 30)** : Arterium Residences Projesi'nde konumlu, 46 m² kullanım alanına sahip 1+0 ofis 227.000,-TL bedel ile satılık. (Birim Değeri= ~4.935,-TL/m²)
- **Realty World (532 714 22 34)** : Arterium Residences Projesi'nde konumlu, 45 m² kullanım alanına sahip 1+0 ofis 220.000,-TL bedel ile satılık. (Birim Değeri= ~4.889,-TL/m²)
- **Sera Emlak (553 111 06 65)** : Merkez Kayaşehir Avm'de konumlu, 60 m² kullanım alanına sahip 1+1 ofis 255.000,-TL bedel ile satılık. (Birim Değeri= 4.250,-TL/m²)
- **Realty World (532 714 22 34)** : Merkez Kayaşehir Avm'de konumlu, 60 m² kullanım alanına sahip 1+1 ofis 244.000,-TL bedel ile satılık. (Birim Değeri= ~4.067,-TL/m²)

Bölgedeki Dükkan Emsalleri:

- **Serap Gayrimenkul (537 932 2727)** : My World Europa projesinde 200 m² dükkan için 1.900.000TL talep edilmektedir. (Birim Değeri= 9.500,-TL/m²)
- **Turyap Hadımköy Kiptaş (533 293 1723)** : Kayabaşı Kiptaş Konutlarında Çarşı 1.katta 25 m² dükkan için 115.000 TL talep edilmektedir. (Birim Değeri= 4.600,-TL/m²)
- **Turkuaz Emlak (532 658 5953)** : Arterium 1.kısımında 70 m² dükkan için 700.000 TL talep edilmektedir. (Birim Değeri= 10.000,-TL/m²)
- **Century 21 Extra (532 334 0036)** : Arterium Projesi'nde 1.Etapda konumlu, 200 m² kullanım alanına sahip cadde cepheli dükkan için 2.000.000,-TL talep edilmektedir. (Birim Değeri= 10.000,-TL/m²)

5.2. Projenin Mevcut Durumu İtibariyle Değeri

5.2.1. Maliyet Oluşumları Yaklaşımı Yöntemi ile Ulaşılan Sonuç

Bu yaklaşımda, mevcut yapının günümüz ekonomik koşullarında yeniden inşa edilme maliyeti gayrimenkulün değerlemesi için baz kabul edilir. Projenin pazar değerinin tespitinde arsa değeri ve arsa üzerindeki inşai yatırımların mevcut durumu itibariyle değeri ayrı ayrı irdelenmiştir.



Bu deęerler tek bařına satıřa esas alınabilecek deęerler olmayıp projenin toplam deęerine ıřık tutmak adına hesaplanmıřtır.

5.2.1.1 Emsal Karřılařtırma Yöntemi İle Arsa Deęeri Tespiti

Arsa deęerinin belirlenmesinde altlık teřkil etmesi bakımından bölgedeki satılmıř ve satıřa sunulmuř arsa emsalleri incelenmiřtir. Elde edilen emsaller konumları, imar özellikleri ve benzer özellikleri çerçevesinde rapor konusu parsel ile kıyaslanmıřtır.

Rapor içerisinde belirtilmiř olan emsal arsa deęerlerinin m² birim deęerlerinin konumlarına, büyüklüklerine ve imar özelliklerine, yapılařma řartlarına göre deęiřkenlik gösterdięi tespit edilmiřtir.

Tüm bu veriler ıřığında tařınmazın mevcut özellikleri göz önünde bulundurularak ve yapılařma yoğunluęu, yüzölçümü, imar durumu dikkate alınarak konu parsellere birim deęerler takdir edilmiřtir. Buna göre rapor konusu parsellerin toplam deęerleri ařaęıda sunulmuřtur.

ADA NO	PARSEL NO	İMAR FONKSİYONU	YAPILAřMA KOřULLARI	YÜZÖLÇÜMÜ (M ²)	BİRİM DEęER (TL/M ²)	TOPLAM DEęER (TL)
906	3	Ticaret Alanı	Emsal=1.50 H: Serbest	23.170,60	1.500	34.755.900
						34.756.000,-

5.2.1.2 Arsa Üzerindeki Yatırımların Güncel Durumu İle Deęeri Tespiti

Rapor konusu parsel üzerindeki Kayabařı Seyranřehir Projesi'nin mevcut durum itibariyle yasal izinleri alınmıř olup Emlak Konut Gayrimenkul Yatırım Ortaklıęı A.ř. den alınan bilgiye göre proje mevcut durum itibariyle % 80,04 inřaat seviyesine sahiptir. Yapı ruhsatları, rapor konusu proje kapsamındaki bloklar için, III-B, IV-A ve IV-B sınıfı olarak düzenlenmiřtir. Çevre ve řehircilik Bakanlıęı'nın 2015 yılı birim maliyet tablolarına göre III-B sınıfına giren m² birim maliyeti 700,-TL/m², IV-A sınıfına giren yapıların m² birim maliyet deęeri 750,-TL/m²dir. Proje bünyesinde yer alan 15 katlı blokların IV-A sınıfı için belirlenen maliyetten daha fazla maliyeti olacaęı düşüncesinden hareketle bu bloklar V-A sınıfı (maliyeti ~ 1.250 TL/m² mertebelerinde) olarak deęerlendirilmiřtir. Maktuen deęer hesaplanmasında m² birim deęerinin parselin yüzölçümü bazında 100,-TL/m² olacaęı referans alınmıř ve ařaęıda toplam inřaat maliyetleri bu hususlar çerçevesinde hesaplanmıřtır.

Sıra No	Ada/Parsel	Blok No	Yapı Sınıfı	İnşaat Alanı (m ²)	B.B Niteliği	B.B. Adedi	Toplam Kat Adedi	Birim Değeri (TL/m ²)	Toplam Değer (TL)
1	906/3	A	4A	23,666.66	Rezidans Daire	76	15	1250	29.583.325,00
2		B1	4A	11,823.08	Rezidans Daire	52	15	1250	14.778.850,00
3		B2	4A	11,897.60	Rezidans Daire	52	15	1250	14.872.000,00
4		C1	3B	2,815.47	Rezidans Daire	10	7	700	1,970,829.00
5		C2	3B	2,815.47	Rezidans Daire	10	7	700	1,970,829.00
6		C3	3B	2,815.47	Rezidans Daire	10	7	700	1,970,829.00
7		C4	3B	2,815.47	Rezidans Daire	10	7	700	1,970,829.00
8		D1	4A	2,128.18	Dükkan	7	3	750	1,596,135.00
9		D2	4A	5,469.45	Dükkan	39	3	750	4,102,087.50
10		D3	4A	2,131.74	Dükkan	17	3	750	1,598,805.00
11		E	4B	1,575.00	Kafeterya	1	2	860	1,354,500.00
Çevre düzenleme ve altyapı yatırımları (Maktuen)									2,317,060.00
TOPLAM									78.086.078,50

Projenin mevcut durumdaki bitmişlik oranının %80,04 olduğu kabulü ile mevcut maliyet;

$\% 80,04 \times 78.086.078,50 \text{ TL} = (62.500.097,23) \sim 62.500.000,-\text{TL}$ olarak hesaplanmıştır.

Maliyet Oluşumları Yaklaşımı Analizine Göre Proje'nin Mevcut Hali İle Değeri

Arsa Toplam Değeri (TL)	34.756.000,-
Arsa Üzerindeki Yatırımların Güncel Durumu İle Değeri (TL)	62.500.000,-
Proje'nin Mevcut Hali İle Toplam Değeri (TL)	97.256.000,-

Sözleşme gereği Emlak Konut GYO A.Ş.'ne ait hasılat payı % 28'dir. Emlak Konut GYO A.Ş. mülkiyetine sahip olduğu arsayı hasılat paylaşımı karşılığında yükleniciye tahsis ederek projeyi gerçekleştirmektedir. Projeler için sözleşme gereği her türlü inşaat maliyetine yüklenici firma katlanmaktadır. Sözleşmenin feshi durumunda yüklenici firma o ana kadar yapmış olduğu tüm inşaat maliyetini hukuki yollarla Emlak Konut GYO A.Ş.'den talep edebilmektedir. Bu bilgidir hareketle mülkiyeti Emlak Konut GYO A.Ş.'nin ait olan arsanın değerinin, mevcut durum itibariyle Emlak Konut GYO A.Ş. payına düşen değere karşılık geldiği ve bu değer minimum değer olacağı kanaatine varılmıştır.

**PROJENİN MEVCUT HALİ İLE EMLAK KONUT GYO A.Ş.
PAYINA DÜŞEN DEĞERİNİN TOPLAM DEĞERİ (TL)**

34.756.000,-

5.3. Projenin Tamamlanması Durumunda Değeri

5.3.1. Nakit Akışı Yaklaşımı Yöntemi İle Ulaşılan Sonuç

Bu yöntemde proje bünyesinde yer alan yapıların satış değerleri dikkate alınarak yıllar içerisindeki nakit akımları hesaplanmaktadır. Yapılan hesaplamalar sonucunda projenin tamamlanması halindeki değeri, proje geliştirilmiş arsa değeri ve hasılat bileşenleri ile bunların bu güne taşınmış güncel değerlerine ulaşılabacaktır.

Emlak Konut GYO A.Ş.'ne ait olan % 28 hasılat payının değeri aynı zamanda geliştirilmiş arsa değeri olarak kabul edilmiştir. Halihazırda yasal izinleri mevcut parsel üzerindeki satılabilir inşaat alanları aşağıdaki tabloda sunulmuştur.

- Proje bünyesinde yer alan ünitelerin çarşaf listesi mevcut olup satılabilir alanlar bu onaylı çarşaf listeden alınmıştır.

Bağımsız Bölüm Niteliği	Adet	Satışa Esas Alan (m ²)
Rezidans	220	38.646,42
Dükkan ve 1 Adet Kafeterya	64	8.368,67
TOPLAM		47.015,09

Hesaplamalarda projeden elde edilen veriler ile yapılan kabuller birlikte kullanılmıştır.

Hesaplamalarda aşağıdaki kabuller yapılmıştır.

- Nakit akışları hesapları yapılırken tüm gelir ve giderler Türk Lirası bazındadır.
- Kullanılan tüm varsayımlar, tablolara formül yoluyla işlenerek rakamların görünen ondalık basamak sayısı kısıtlanmış ve yuvarlanmıştır.
- Projede yer alan rezidans ünitelerinin bugüne kadar yaklaşık %65'inin, ticari ünitelerin ise %95'inin satışını tamamlanmış olduğu bilgisinden hareketle 2015 yılında rezidans ünitelerinin %70, 2016 yılında ise kalan %30'luk kısmının satışının gerçekleşeceği, ticari ünitelerin ise tamamının 2015 yılında satışlarının gerçekleşeceği kabul edilmiştir.
- Proje genelinde m² bazında rezidansların birim değeri ortalama 3.000,-TL/m² dükkan birim değerinin ise ortalama 5.000,-TL/m² olacağı ve bu değerlerin yıllara göre %10 oranında artacağı kabul edilmiştir.
- Yukarıda yapılan kabuller ve hesaplanan değerlere göre projenin indirgenmiş nakit akımları analizi ekteki tabloda gösterilmiştir.
- İskonto oranı risksiz getiri oranı ve risk primi toplamları olup 0,14 olarak alınmıştır.

Ulaşılan Değer

Yukarıdaki varsayımlar altında yapılan ve sonuçları ekteki İndirgenmiş Nakit Akımları tablosunda sunulan analiz sonucunda projenin toplam gelirlerinin bugünkü değeri **156.562.196,74 TL** olarak bulunmuştur.

Gelirlerinin Bugünkü Değeri (TL)	156.562.196,74
Emlak Konut GYO A.Ş. Hasılat Payı Oranı	0,28
Emlak Konut GYO A.Ş. Hasılat Payı (Projelendirilmiş Arsa Değeri)	43.837.415,09

Geliştirilmiş Arsa Değeri

Raporumuz konusu proje için imzalanan sözleşme ile asgari Arsa Satışı Karşılığı Satış Toplam Geliri (ASKSTG) 184.000.000,-TL+KDV, Arsa Satışı Karşılığı Şirket Payı Toplam Geliri (ASKŞPTG) 51.520.000,-TL+KDV bedellerinde anlaşma sağlanmıştır.

İndirgenmiş Nakit Akışı (Bkz. Ekler) tablosunda görüleceği üzere yapılan projeksiyonda projeden elde edilecek gelirlerin toplamı 156.562.196,74 TL, Emlak Konut GYO A.Ş.'nin hasılat payı ise 43.837.415,09 TL olarak hesaplanmıştır.

Ancak hesaplanan değerler, sözleşmeye istinaden taahhüt edilen bedellerden düşük olduğu için sözleşmede taahhüt edilen asgari bedeller takdir edilmiştir.

5.4. Analiz Sonuçlarının Değerlendirilmesi

Rapor içeriğinde yapılan kabul, hesaplama ve takdirlere göre raporu talep eden müşterimiz Emlak Konut Gayrimenkul Yatırım Ortaklığı A.Ş.'nin 906 ada 3 nolu parselin üzerinde konumlu Kayabaşı Seyranşehir Projesi'nin mevcut durumuyla toplam değeri 97.256.000,-TL projenin mevcut durumuyla Emlak Konut GYO A.Ş. payına düşen değeri 34.756.000,-TL, projenin tamamlanması durumunda bugünkü değeri 184.000.000 TL, projenin tamamlanması durumunda Emlak Konut GYO A.Ş. payına düşen gelirlerin bugünkü değeri 51.520.000 TL olarak hesaplanmıştır. Bu değer, aynı zamanda projelendirilmiş arsa değeri olup içerisinde proje geliştirme bedelini de bulundurmaktadır.

Gelir indirgeme yöntemi tahmin ve projeksiyonlar ile istikrarlı bir ekonomi varsayımına dayalı olduğu için konu parselin arsa değerinin, emsal karşılaştırma yöntemi ile ulaşılan değeri olacağı kanaatine varılmıştır. Buna göre rapor konusu parselin pazar değeri 34.756.000,-TL olarak takdir olunmuştur.

Yanı sıra Emlak Konut GYO A.Ş.'nin talebi doğrultusunda proje bünyesindeki 284 adet bağımsız bölümün anahtar teslim şartlarını yerine getirilmesi durumundaki bugünkü rayiç değerlerinin toplam değeri 159.471.600,-TL bedel takdir edilmiştir. Bu değerlerin her biri tablo halinde raporumuz sonu bölümünde de sunulmuştur.

Değerleme konusu İstanbul İli, Başakşehir İlçesi, 906 ada 3 nolu parsel üzerinde konumlu Kayabaşı Seyranşehir Projesidir. Rapor konusu projenin bulunduğu yer, civarının teşekkül tarzı, ulaşım imkanları, parsellerin cephesi, proje mahal listesi, teknik şartname ve mimari projede belirtilen kriterlerin gerçekleşeceği kabulü ile yapıların inşaat sistemi, işçilik ve malzeme kalitesi gibi değerine etken olabilecek tüm özellikleri dikkate alınmış ve bölgede detaylı piyasa araştırması yapılmıştır. Buna göre rapor konusu proje için piyasa şartlarına göre hesaplanan ve takdir olunan değerler aşağıda tabloda sunulmuştur.

	TL	USD
Projenin Mevcut Durumuyla Toplam Değeri	97.256.000,00	33.536.551,72
Projenin Mevcut Durumuyla Emlak Konut GYO A.Ş. Payına Düşen Değeri	34.756.000,00	11.984.827,59
Projenin Tamamlanması Durumunda Bugünkü Değeri	184.000.000,00	63.448.275,86
Projenin Tamamlanması Durumunda Emlak Konut GYO A.Ş. Payına Düşen Gelirlerin Bugünkü Değeri	51.520.000,00	17.765.517,24
284 Adet Bağımsız Bölümün Anahtar Teslim Şartlarını Yerine Getirilmesi Durumundaki Toplam Rayiç Değeri	159.471.600,00	54.990.206,90
284 Adet Bağımsız Bölümün Anahtar Teslim Şartlarını Yerine Getirilmesi Durumundaki KDV Dahil Toplam Rayiç Değeri	169.399.699,00	58.413.689,31

TCMB döviz kuru 2,90 TL alınmıştır.

- Konu gayrimenkullerin ilgili Sermaye Piyasası Mevzuatı Hükümleri gereğince; Gayrimenkul Yatırım Ortaklığı portföyüne "Proje" olarak alınmasında herhangi bir engel bulunmamaktadır.
- Bu rapor ilgili Sermaye Piyasası Mevzuatı hükümlerine göre hazırlanmıştır.
- Bu sayfa, bu değerlendirme raporunun ayrılmaz parçası olup bağımsız kullanılamaz.

İşbu rapor, üç orijinal olarak düzenlenmiş olup kopyaların kullanımları halinde ortaya çıkabilecek sonuçlardan şirketimiz sorumlu değildir.

Saygılarımızla,

RAPORU HAZIRLAYANLAR	
SORUMLU DEĞERLEME UZMANI	SORUMLU DEĞERLEME UZMANI
 Bülent YAŞAR (SPK Lisans No: 400343)	 Dilara DİNÇYÜREK (SPK Lisans No:401437)

EKLER

- İndirgenmiş Nakit Akışı Tablosu
- 284 adet bağımsız bölümün rayiç değer tablosu
- Tapu sureti ve takyidat yazısı
- İmar durumu örnekleri ve plan notları
- Vaziyet planı
- Yapı ruhsatları
- Onaylı bağımsız bölüm listesi ve onaylı mahal listesi
- Fotoğraflar ve uydu görüntüsü
- Raporu hazırlayanların SPK lisans belgesi örnekleri