

# GAYRİMENKUL DEĞERLEME RAPORU

## DENİZ GAYRİMENKUL YATIRIM ORTAKLIĞI A.Ş.

İSTANBUL / BAŞAKŞEHİR / HOŞDERE MAH.

BAHÇEŞEHİR 2.KISIM MAHALLESİ  
3.CADDE / 64 ADET BAĞIMSIZ BÖLÜM

ARALIK 2015

2014\_400\_157\_01



## İÇİNDEKİLER

<b>1. RAPOR BİLGİLERİ</b>	<b>2</b>
<b>2. ŞİRKET - MÜŞTERİ BİLGİLERİ</b>	<b>2</b>
<b>3. GAYRİMENKULLERİN HUKUKİ TANIMI VE İNCELEMELER</b>	<b>3</b>
3.1. GAYRİMENKULLERİN TAPU KAYITLARINA İLİŞKİN BİLGİLER	3
3.2. GAYRİMENKULLERİN TAKYİDAT BİLGİLERİ	6
3.3. GAYRİMENKULLERİN SON ÜÇ YILLIK DÖNEMDE GERÇEKLEŞEN MÜLKİYET DEĞİŞİKLİKLERİ	7
3.4. GAYRİMENKULLERİN İMAR BİLGİLERİ	7
3.5. GAYRİMENKULLERİN MEVZUAT UYARINCA ALMIŞ OLDUĞU GEREKLİ İZİN VE BELGELER	8
3.6. YASAL GEREKLERİN YERİNE GETİRİLİP GETİRİLMEDİĞİ	8
3.7. GAYRİMENKULLERİN SON ÜÇ YIL İÇERİSİNDE HUKUKİ DURUMUNDA (İMAR PLANINDA MEYDANA GELEN DEĞİŞİKLİKLER, KAMULAŞTIRMA İŞLEMLERİ VB.) MEYDANA GELEN DEĞİŞİKLİKLER	9
3.8. SERMAYE PİYASASI MEVZUATI HÜKÜMLERİ ÇERÇEVESİNDE GAYRİMENKUL/PROJENİN GAYRİMENKUL YATIRIM ORTAKLIĞI PORTFÖYÜNE ALINMASINA BİR ENGEL OLUP OLMADIĞI	9
<b>4. GENEL VERİLER VE BÖLGE VERİLERİ</b>	<b>9</b>
4.1. DEMOGRAFİK VERİLER	9
4.1. EKONOMİK VERİLER	10
4.3. GAYRİMENKUL SEKTÖRÜ	17
4.4. BÖLGE VERİLERİ	26
<b>5. DEĞERLEME TEKNİKLERİ</b>	<b>29</b>
5.1. FİYAT, MALİYET VE DEĞER	29
5.2. PAZAR VE PAZAR DIŞI ESASLI DEĞER	29
<b>6. GAYRİMENKULLERİN KONUMU VE FİZİKSEL İNCELEMELERİ</b>	<b>31</b>
6.1. GAYRİMENKULLERİN KONUMU, ULAŞIMI VE ÇEVRE ÖZELLİKLERİ	31
6.2. GAYRİMENKULLERİN TANIMI	33
<b>7. GAYRİMENKULE İLİŞKİN VERİLERİN ANALİZİ</b>	<b>51</b>
7.1. GAYRİMENKULÜN DEĞERİNİ ETKİLEYEN FAKTÖRLER (SWOT ANALİZİ)	51
7.2. EN ETKİN VE VERİMLİ KULLANIM ANALİZİ	51
7.3. DEĞERLEMEDE KULLANILAN YÖNTEMLER VE NEDENLERİ	52
<b>8. GAYRİMENKULE İLİŞKİN ANALİZ SONUÇLARININ DEĞERLENDİRİLMESİ</b>	<b>61</b>
8.1. ANALİZ SONUÇLARININ UYUMLAŞTIRILMASI	61
8.2. G.Y.O. PORTFÖYÜNE ALINMASINDA BİR ENGEL OLUP OLMADIĞI	63
<b>9. NİHAİ DEĞER TAKDİRİ VE SONUÇ</b>	<b>64</b>
<b>10. RAPOR EKLERİ</b>	<b>65</b>

## 1. RAPOR BİLGİLERİ

<b>RAPORUN TÜRÜ</b>	: Bu rapor Sermaye Piyasası kurulunun 20.07.2007 tarih 27/781 sayılı kararında yer alan " Değerleme Raporunda Bulunması Gereken Asgari Hususlar" çerçevesinde hazırlanmış gayrimenkul değerleme raporudur.
<b>RAPORUN KAPSAMI</b>	: İstanbul İli, Başakşehir İlçesi, Hoşdere Mahallesi, 265 Ada 6 Parselde kayıtlı 14 adet, 267 Ada 3 Parselde kayıtlı 33 adet ve 268 Ada 1 Parselde kayıtlı 17 adet olmak üzere toplam 64 adet bağımsız bölümün güncel piyasa değerinin tespiti amacıyla Sermaye Piyasası Kurulu Mevzuatı kapsamında hazırlanmıştır.
<b>DAYANAK SÖZLEŞMENİN TARİH ve NUMARASI</b>	: 11.11.2015
<b>DEĞERLEME TARİHİ</b>	: 22.12.2015
<b>RAPORUN TARİHİ</b>	: 28.12.2015
<b>RAPOR NUMARASI</b>	: 2015_400_157_01
<b>DEĞERLEME RAPORUNU OLUMSUZ YÖNDE ETKİLEYEN FAKTÖRLER</b>	: Değerleme çalışmasını olumsuz yönde etkileyen herhangi bir unsura rastlanmamıştır.
<b>DEĞERLEME KONUSU GAYRİMENKULÜN DAHA ÖNCEKİ TARİHLERDE YAPILAN SON ÜÇ DEĞERLEMeye İLİŞKİN BİLGİLER</b>	: Değerleme konusu taşınmazlar ve 265 ada 6 parsel E Blok, 2 bağımsız bölüm numaralı taşınmaza ilişkin şirketimizce 02.09.2013 tarih, 2013_400_099 sayılı ve 04.04.2014 tarih 2014_400_031_5 sayılı gayrimenkul değerlendirme raporları hazırlanmıştır. Her iki raporda 69 adet bağımsız bölüm için toplam satış değeri K.D.V. hariç 72.175.000.-TL olarak takdir edilmiştir. 265 ada 6 parsel E Blok, 2 bağımsız bölüm numaralı taşınmaza ilişkin şirketimizce 27.03.2014 tarih, 2014_400_053 sayılı değerlendirme raporunda taşınmazın değeri 2.400.000 TL takdir edilmiştir. 18.07.2014 tarih 2014_400_95/1 ve aynı raporun revizesi olan 03.11.2014 tarih 2014_400_95/1_REV sayılı değerlendirme raporlarında; 68 adet bağımsız bölümün toplam satış değeri K.D.V. hariç 69.861.000.-TL olarak takdir edilmiştir.
<b>RAPORU HAZIRLAYANLAR</b>	: Uğur ARDA Harita Mühendisi Gayrimenkul Değerleme Uzmanı S.P.K. Lisans No: 404022 Aysel AKTAN Şehir Plancısı-Harita Mühendisi Sorumlu Değerleme Uzmanı S.P.K. Lisans No: 400241

## 2. ŞİRKET - MÜŞTERİ BİLGİLERİ

<b>ŞİRKETİN UNVANI</b>	: HARMONİ GAYRİMENKUL DEĞERLEME VE DANIŞMANLIK A.Ş.
<b>ŞİRKETİN ADRESİ</b>	: İdealtepe Mah. Rifki Tongsir Cad. Demirhan Plaza No:93/4 Maltepe, İSTANBUL, TÜRKİYE Tel:(216) 388 05 09 Faks:(212) 258 78 84 <a href="http://www.harmoniqd.com.tr">www.harmoniqd.com.tr</a> e-mail: info@harmoniqd.com.tr
<b>MÜŞTERİ UNVANI</b>	: DENİZ GAYRİMENKUL YATIRIM ORTAKLIĞI A.Ş.
<b>MÜŞTERİ ADRESİ</b>	: Büyükdere Caddesi No:141 Kat:22 Esentepe Şişli-İstanbul
<b>MÜŞTERİ TALEBİNİN KAPSAMI VE GETİRİLEN SINIRLAMALAR</b>	: Müşterinin talebi; İstanbul İli, Başakşehir İlçesi, Hoşdere Mahallesi, 265 Ada 6 Parsel, 267 Ada, 3 Parsel ve 268 Ada 1 Parselde toplam 64 adet bağımsız bölümün güncel kira ve satış değerlerinin tespiti olup müşteri tarafından herhangi bir sınırlama getirilmemiştir.

### 3. GAYRİMENKULLERİN HUKUKİ TANIMI VE İNCELEMELER

Gayrimenkullerin Tapu Kayıtları, İmar Durumu ve Son Üç Yıla İlişkin Bilgiler

Değerleme konusu gayrimenkuller; İstanbul İli, Başakşehir İlçesi, Hoşdere Mahallesi, 265 Ada 6 Parselde kayıtlı A1 ve A9 olarak adlandırılan villa tipi bloklar ile D blokta yer alan 9, E blokta yer alan 3 adet ticari ünite, 267 Ada, 3 Parselde kayıtlı F blokta 33 adet ticari ünite ve 268 Ada 1 Parselde kayıtlı G blokta 10, H blokta 7 adet ticari ünite. Değerleme konusu taşınmazlara ilişkin ayrıntılı bilgi (yeri, konumu, tanımı ve tapu kayıtları) alt başlıklarda tanımlanacaktır.

#### 3.1. Gayrimenkullerin Tapu Kayıtlarına İlişkin Bilgiler

Değerleme konusu taşınmazların tapu kayıtlarına ilişkin bilgiler aşağıda verilmiş olup detaylı tablolar ekte sunulmuştur.

**Tablo. 1 265 Ada 6 Parsel Ana Gayrimenkule Ait Tapu Bilgileri**

ANA GAYRİMENKUL TAPU BİLGİLERİ	
İLİ	: İSTANBUL
İLÇESİ	: BAŞAKŞEHİR
MAHALLESİ	: HOŞDERE
SOKAĞI	: -
MEVKİİ	: DEREKÖY
PAFTA NO	: 246ND11D
ADA NO	: 265
PARSEL NO	: 6
YÜZÖLÇÜMÜ	: 20.284,35 m <sup>2</sup>
NİTELİĞİ	: 10 ADET VİLLA, B1, E VE D BLOKLARDAN OLUŞAN BETONARME BİNA VE ARSASI

**Tablo. 2 265 Ada 6 Parsel Bağımsız Bölümlere Ait Tapu Bilgileri**

BLOK	KAT	BB NO	NİTELİĞİ	ARSA PAYI	TARİH	YEVMIYE	MALİK / HİSSE ORANI
A-1	-	1	A TİPİ VİLLA	92094/2028296	14.07.2014	11482	(*)
A-9	-	9	A TİPİ VİLLA	92094/2028296	14.07.2014	11482	(*)
D	ZEMİN	1	DÜKKAN	36657/2028296	14.07.2014	11482	(*)
D	ZEMİN	2	DUBLEKS DÜKKAN	22364/2028296	14.07.2014	11482	(*)
D	ZEMİN	3	DUBLEKS DÜKKAN	22041/2028296	14.07.2014	11482	(*)
D	ZEMİN	4	DUBLEKS DÜKKAN	61216/2028296	14.07.2014	11482	(*)
D	ZEMİN	5	DUBLEKS DÜKKAN	22045/2028296	14.07.2014	11482	(*)
D	ZEMİN	6	DUBLEKS DÜKKAN	22333/2028296	14.07.2014	11482	(*)
D	ZEMİN	7	DÜKKAN	11130/2028296	14.07.2014	11482	(*)
D	ZEMİN	8	DÜKKAN	11130/2028296	14.07.2014	11482	(*)
D	ZEMİN	9	DÜKKAN	44971/2028296	14.07.2014	11482	(*)
E	ZEMİN	1	DUBLEKS DÜKKAN	77501/2028296	14.07.2014	11482	(*)
E	ZEMİN	4	DUBLEKS DÜKKAN	58535/2028296	14.07.2014	11482	(*)
E	ZEMİN	5	DÜKKAN	7209/2028296	14.07.2014	11482	(*)

(\*) DENİZ GAYRİMENKUL YATIRIM ORTAKLIĞI ANONİM ŞİRKETİ / TAM

**Tablo. 3 267 Ada 3 Parsel Ana Gayrimenkule Ait Tapu Bilgileri**

ANA GAYRİMENKUL TAPU BİLGİLERİ	
İLİ	: İSTANBUL
İLÇESİ	: BAŞAKŞEHİR
MAHALLESİ	: HOŞDERE
SOKAĞI	: -
MEVKİİ	: DEREKÖY
PAFTA NO	: -
ADA NO	: 267
PARSEL NO	: 3
YÜZÖLÇÜMÜ	: 11.546,60 m <sup>2</sup>
NİTELİĞİ	: F, C1, C2 BLOKLARDAN OLUŞAN BETONARME BİNA VE ARSASI

**Tablo. 4 267 Ada 3 Parsel Bağımsız Bölümlere Ait Tapu Bilgileri**

BLOK	KAT	BB NO	NİTELİĞİ	ARSA PAYI	TARİH	YEVİMİYE	MALİK HİSSE ORANI
F	ZEMİN	2	DÜKKAN	7336/1154660	14.07.2014	11482	(*)
F	ZEMİN	4	DÜKKAN	10149/1154660	14.07.2014	11482	(*)
F	ZEMİN	11	DÜKKAN	9990/1154660	14.07.2014	11482	(*)
F	ZEMİN	12	DÜKKAN	13588/1154660	14.07.2014	11482	(*)
F	ZEMİN	13	DÜKKAN	17944/1154660	14.07.2014	11482	(*)
F	ZEMİN	14	DÜKKAN	18167/1154660	14.07.2014	11482	(*)
F	ZEMİN	15	DÜKKAN	17944/1154660	14.07.2014	11482	(*)
F	ZEMİN	16	DÜKKAN	13588/1154660	14.07.2014	11482	(*)
F	ZEMİN	19	DÜKKAN	9990/1154660	14.07.2014	11482	(*)
F	ZEMİN	20	DÜKKAN	9990/1154660	14.07.2014	11482	(*)
F	ZEMİN	21	DÜKKAN	10149/1154660	14.07.2014	11482	(*)
F	ZEMİN	23	DÜKKAN	10149/1154660	14.07.2014	11482	(*)
F	ZEMİN	24	DÜKKAN	10149/1154660	14.07.2014	11482	(*)
F	1	32	DÜKKAN	8024/1154660	14.07.2014	11482	(*)
F	1	33	DÜKKAN	8024/1154660	14.07.2014	11482	(*)
F	1	34	DÜKKAN	6430/1154660	14.07.2014	11482	(*)
F	1	35	DÜKKAN	7864/1154660	14.07.2014	11482	(*)
F	1	36	DÜKKAN	7864/1154660	14.07.2014	11482	(*)
F	1	37	DÜKKAN	7864/1154660	14.07.2014	11482	(*)
F	1	38	DÜKKAN	7864/1154660	14.07.2014	11482	(*)
F	1	40	DÜKKAN	17944/1154660	14.07.2014	11482	(*)
F	1	41	DÜKKAN	18167/1154660	14.07.2014	11482	(*)
F	1	42	DÜKKAN	17944/1154660	14.07.2014	11482	(*)
F	1	43	DÜKKAN	8442/1154660	14.07.2014	11482	(*)
F	1	45	DÜKKAN	7864/1154660	14.07.2014	11482	(*)
F	1	46	DÜKKAN	7864/1154660	14.07.2014	11482	(*)
F	1	47	DÜKKAN	7864/1154660	14.07.2014	11482	(*)
F	1	49	DÜKKAN	8024/1154660	14.07.2014	11482	(*)
F	1	52	DÜKKAN	6430/1154660	14.07.2014	11482	(*)
F	2	60	DÜKKAN	9103/1154660	14.07.2014	11482	(*)
F	2	61	DÜKKAN	17318/1154660	14.07.2014	11482	(*)
F	2	62	DÜKKAN	9103/1154660	14.07.2014	11482	(*)
F	2	64	DÜKKAN	8442/1154660	14.07.2014	11482	(*)

(\*) DENİZ GAYRİMENKUL YATIRIM ORTAKLIĞI ANONİM ŞİRKETİ / TAM

**Tablo. 5 268 Ada 1 Parsel Ana Gayrimenkule Ait Tapu Bilgileri**

ANA GAYRİMENKUL TAPU BİLGİLERİ	
İLİ	: İSTANBUL
İLÇESİ	: BAŞAKŞEHİR
MAHALLESİ	: HOŞDERE
SOKAĞI	: -
MEVKİİ	: DEREKÖY
PAFTA NO	: -
ADA NO	: 268
PARSEL NO	: 1
YÜZÖLÇÜMÜ	: 19.370,58 m <sup>2</sup>
NİTELİĞİ	: B-2 BLOK, A BLOK 16-18-19-20 BAĞIMSIZ BÖLÜMLER VE H BLOK TAMAM, A-G BLOKLAR NATAMAM B.A.K. BİNA VE ARSASI

**Tablo. 6 268 Ada 1 Parsel Bağımsız Bölümlere Ait Tapu Bilgileri**

BLOK	KAT	BB NO	NİTELİĞİ	ARSA PAYI	TARİH	YEVMIYE	MALİK / HİSSE ORANI
G	ZEMİN	1	DÜKKAN DUBLEKS	42900/1937058	14.07.2014	11482	(*)
G	ZEMİN	10	DUBLEKS DÜKKAN	37367/1937058	14.07.2014	11482	(*)
G	ZEMİN	11	DUBLEKS DÜKKAN	37367/1937058	14.07.2014	11482	(*)
G	ZEMİN	12	DUBLEKS DÜKKAN	67449/1937058	14.07.2014	11482	(*)
G	ZEMİN	18	DÜKKAN	4541/1937058	14.07.2014	11482	(*)
G	ZEMİN	19	DÜKKAN	8914/1937058	14.07.2014	11482	(*)
G	1	28	DÜKKAN	11952/1937058	14.07.2014	11482	(*)
G	1	29	DÜKKAN	36993/1937058	14.07.2014	11482	(*)
G	1	30	DÜKKAN	17481/1937058	14.07.2014	11482	(*)
G	1	34	DÜKKAN	3729/1937058	14.07.2014	11482	(*)
H	ZEMİN	1	DUBLEKS DÜKKAN	117729/1937058	14.07.2014	11482	(*)
H	ZEMİN	5	DÜKKAN	15513/1937058	14.07.2014	11482	(*)
H	ZEMİN	6	DÜKKAN	15230/1937058	14.07.2014	11482	(*)
H	ZEMİN	7	DÜKKAN	15230/1937058	14.07.2014	11482	(*)
H	ZEMİN	8	DÜKKAN	44627/1937058	14.07.2014	11482	(*)
H	ZEMİN	9	DÜKKAN	15513/1937058	14.07.2014	11482	(*)
H	ZEMİN	10	DUBLEKS DÜKKAN	89566/1937058	14.07.2014	11482	(*)

(\*) DENİZ GAYRİMENKUL YATIRIM ORTAKLIĞI ANONİM ŞİRKETİ / TAM

### 3.2. Gayrimenkullerin Takyidat Bilgileri

11.12.2015 tarihi itibariyle Tapu Kadastro Genel Müdürlüğü Bilgi Sistemi'nden alınan takyidat belgelerinde yapılan incelemede tüm bağımsız bölümler üzerinde; "23.06.2015 tarih, 12042 yevmiye ile Bakırköy 7.Asliye Ticaret Mahkemesinin 22.06.2015 tarih 2015/151 sayılı Mahkeme Müzekkeresi numaralı dosyasında davalıdır." beyanı ve aşağıdaki kayıtların bulunduğu görülmüştür. TAKBİS belgeleri rapor ekinde sunulmuştur.

**Tablo. 7 265 Ada 6 Parsel Tapu Takyidat Bilgileri**

ANA GAYRİMENKUL TAKYİDAT BİLGİLERİ		
PAFTA NO	:	246ND11D
ADA NO	:	265
PARSEL NO	:	6
BEYANLAR HANESİ	:	* Yönetim Planı (16.09.2005) * Kat Mülkiyetine çevrilmiştir. (06.06.2012/6342)
HAK VE MÜKELLEFİYETLER HANESİ	:	* 1.755 m <sup>2</sup> lik kısımda TEK irtifak hakkı (02.10.1990/7605)
BAĞIMSIZ BÖLÜM TAKYİDAT BİLGİLERİ		
BLOK	B.B.	TAKYİDAT BİLGİLERİ
D	2	*Evrım Pınar Güzel Sağlık Hiz. Tic. A.Ş. lehine 240.000 TL bedelle kira sözleşmesi vardır. (yıllığı 96.000 TL'den 5 yıllığına lehine kira şerhi) (15.11.2012/13067)
D	3	

**Tablo. 8 267 Ada 3 Parsel Tapu Takyidat Bilgileri**

ANA GAYRİMENKUL TAKYİDAT BİLGİLERİ		
PAFTA NO	:	-
ADA NO	:	267
PARSEL NO	:	3
BEYANLAR HANESİ	:	F BLOK * Kat Mülkiyetine çevrilmiştir. (06.06.2012/6353) * Yönetim Planı (16.09.2005)
HAK VE MÜKELLEFİYETLER HANESİ	:	* Boğaziçi Elektrik Dağıtım A.Ş. Genel Müd. lehine krokisinde A ile gösterilen 118,56 m <sup>2</sup> lik kısımda 49 yıllığına irtifak hakkı vardır. (16.11.2007/15300)

**Tablo. 9 268 Ada 1 Parsel Tapu Takyidat Bilgileri**

ANA GAYRİMENKUL TAKYİDAT BİLGİLERİ		
PAFTA NO	:	-
ADA NO	:	268
PARSEL NO	:	1
BEYANLAR HANESİ	:	* Yönetim Planı (06.04.2006/6404) *Kat Mülkiyetine çevrilmiştir. (11.07.2014/11401)
HAK VE MÜKELLEFİYETLER HANESİ	:	* 1508 m <sup>2</sup> 'lik kısım üzerinde TEK lehine irtifak (20.10.1990/7605)
BAĞIMSIZ BÖLÜM TAKYİDAT BİLGİLERİ		
BLOK	B.B.	TAKYİDAT BİLGİLERİ
G	1	* Altıncılıklar Kahve Kakao Ürünleri Ticaret ve Sanayi A.Ş. lehine 775.163,95 YTL bedel karşılığında 5 yıl süre ile kira şerhi (26.05.2008/9742)
H	1	21.06.2007 Tarih 7897 Yevmiye TÜRKİYE İŞ BANKASI AŞ. LEHİNE 15 YIL MÜDDETLERİ KİRA ŞERHİ
H	9	*Üçüncü Cadde Pasta Cafe Ltd. Şti lehine 1.320.000 TL bedel karşılığında kira sözleşmesi vardır.
H	10	(Seneliği 264.000 TL bedelle 10 yıl süre ile) (24.05.2013/7757)

---

### 3.3. Gayrimenkullerin Son Üç Yıllık Dönemde Gerçekleşen Mülkiyet Değişiklikleri

Değerleme konusu taşınmazların tapu kayıtlarında yapılan incelemede son üç yılda; 265 ada, 6 parselde, A blok, 9, D blok, 1, 2, 3, 4, 5, 6, 7, 8 ve 9 numaralı bağımsız bölümler, 267 ada, 3 parselde, F blok, 42, 43 ve 60 numaralı bağımsız bölümler, 268 ada, 1 parselde, G Blok, 18, 19, 28, 29, 30 ve H Blok, 5, 6, 7, 8, 9, 10 numaralı bağımsız bölümlerin mülkiyeti 31.10.2013 tarihinde Pupa Gayrimenkul Kiralama Ve Yönetim Hizmetleri A.Ş.'ye geçmiştir.

Değerleme konusu taşınmazların tamamının mülkiyeti 14.07.2014 tarih, 11482 yevmiye ile Deniz Gayrimenkul Yatırım Ortaklığı Anonim Şirketi mülkiyetine geçmiştir.

### 3.4. Gayrimenkullerin İmar Bilgileri

Başakşehir Belediyesi İmar Müdürlüğü'nden alınan 19.11.2015 tarih 67507953-310.05-E.9915 sayılı yazıya göre;

Söz konusu parseller bugün itibariyle, 1/1000 ölçekli "07.02.2003 t.t.'li Bahçeşehir Sivaz-Yesiltepe Mevkii, Dereköy Çiftliği Mevkii Revizyon Uygulama İmar Planı" kapsamında;

**265 ada 6 parsel** "C" lejantlı, Ticaret+Konut alanında kalmakta olup; Ticaret+Büro+Konaklama Hizmetleri için E:0.30, Konut için E:0.50 olmak üzere plan notu ve yönetmelik şartlarında yapılaşmaya haizdir.

**267 ada 3 parsel** "A" lejantlı, Ticaret+Konut alanında kalmakta olup; Ticaret+Büro+Konaklama Hizmetleri için E:0.50, Konut için E:1.50 olmak üzere plan notu ve yönetmelik şartlarında yapılaşmaya haizdir.

**268 ada 1 parsel** "C" lejantlı, Ticaret+Konut alanında kalmakta olup; Ticaret+Büro+Konaklama Hizmetleri için E:0.30, Konut için E:0.50 olmak üzere plan notu ve yönetmelik şartlarında yapılaşmaya haizdir.





### 3.5. Gayrimenkullerin Mevzuat Uyarınca Almış Olduğu Gerekli İzin ve Belgeler

Değerlemesi yapılan projelerin ilgili mevzuat uyarınca gerekli tüm izinlerinin alınıp alınmadığı, projesinin hazır ve onaylanmış, inşaat başlanması için yasal gerekliliği olan tüm belgelerinin tam ve doğru olarak mevcut olup olmadığı, 29/6/2001 tarih ve 4708 sayılı Yapı Denetimi Hakkında Kanun uyarınca denetim yapan yapı denetim kuruluşu (ticaret unvanı, adresi vb.) ve değerlemesi yapılan gayrimenkul ile ilgili olarak gerçekleştirdiği denetimler hakkında bilgi,

Başakşehir Belediyesi İmar Müdürlüğü ve Tapu Müdürlüğü arşivlerinde tüm bloklara ait 07.09.2005 tarih, 729 sayılı kat irtifakına esas onaylı mimari projeler incelenmiştir.

Başakşehir Belediyesi İmar Müdürlüğü'nde yapılan incelemede değerlemeye konu taşınmazlara ait düzenlenmiş Yapı Ruhsatları ve Yapı Kullanma İzin Belgeleri'ne ait detaylı bilgiler aşağıdaki tabloda verilmiştir.

**Tablo. 10 Yapı Ruhsatı ve Yapı Kullanma İzin Belgeleri**

ADA	PARSEL	BLOK NO	YAPI RUHSATI NO	YAPI KULLANMA İZİN BELGESİ NO	ÜNİTE SAYISI	TOPLAM ALAN (m <sup>2</sup> )	YAPI SINIFI	(-) KAT	(+) KAT	TOPLAM KAT		
265	6	A1	31.08.2005	74	15.08.2008	19	1	473,05	4A	1	2	3
265	6	A9	31.08.2005	74	15.08.2008	19	1	473,05	4A	1	2	3
265	6	D	31.08.2005	72	15.08.2008	18	9	1.873,22	3A	1	2	3
265	6	E	31.08.2005	71	29.01.2008	5	51	10.186,05	3A	2	2	4
267	3	F	31.08.2005	79	15.08.2008	16	67	9.595,61	3A	2	3	5
268	1	G	31.08.2005	75	29.01.2008	02	40	9.351,20	3A	2	2	4
268	1	H	31.08.2005	76	29.01.2008	03	10	2.228,26	3A	1	2	3

### 3.6. Yasal Gereklilerin Yerine Getirilip Getirilmediği

Yasal Gereklilerin Yerine Getirilip Getirilmediği Ve Mevzuat Uyarınca Alınması Gereken İzin Ve Belgelerin Tam Ve Eksiksiz Olarak Mevcut Olup Olmadığı Hakkında Görüş

Değerleme konusu taşınmazlara ilişkin Yapı Kullanma İzin Belgeleri düzenlenip kat mülkiyeti tesis edilerek imar mevzuatı gereği yasal süreci tamamlanmıştır. 268 Ada 1 Parsel ana gayrimenkul niteliği "B-2 BLOK, A

---

BLOK 16-18-19-20 BAĞIMSIZ BÖLÜMLER VE H BLOK TAMAM, A-G BLOKLAR NATAMAM B.A.K. BİNA VE ARSASI olarak gözükmektedir ancak yapılan incelemede söz konusu parsel üzerinde natamam blok bulunmadığı, tüm blokların kullanılmakta olduğu ve Yapı Kullanma İzin Belgelerinin bulunduğu görülmüştür. İskan alınıp, tapuda kat mülkiyeti tesis edilmiş taşınmazlar için

Değerleme raporu bağımsız bölüm bazında değer takdiri amacıyla düzenlenmiş olup değerlemeye konu "Dükkan" nitelikli bağımsız bölümlerin mevcut kullanım fonksiyonlarının tapu nitelikleri ile uyumlu olduğu görülmüş olup ana gayrimenkul niteliğinin taşınmazlar üzerinde .

### **3.7. Gayrimenkullerin Son Üç Yıl İçerisinde Hukuki Durumunda (imar planında meydana gelen değişiklikler, kamulaştırma işlemleri vb.) Meydana Gelen Değişiklikler**

Değerleme konusu taşınmazlar 07.02.2003 tasdik tarihli 1/1000 ölçekli, Başakşehir, Sivata, Yeşiltepe Mevki, Dereköy Çiftliği Mevki Revizyon Uygulama İmar Planı kapsamında yer almakta olup Ticaret + Konut fonksiyonlu tanımlanmıştır. Başakşehir Belediyesi'nden alınan bilgiye göre değerlemesi talep edilen gayrimenkullerin imar planında son 3 yıl içerisinde değişiklik olmamıştır.

### **3.8. Sermaye Piyasası Mevzuatı Hükümleri Çerçevesinde Gayrimenkul/Projenin Gayrimenkul Yatırım Ortaklığı Portföyüne Alınmasına Bir Engel Olup Olmadığı**

Değerlemesi yapılan Gayrimenkul ile ilgili herhangi bir takyidat (devredilebilmesine ilişkin bir sınırlama) olup olmadığı hakkında bilgi varsa söz konusu Gayrimenkullerin gayrimenkul yatırım ortaklığı portföyüne alınmasına Sermaye Piyasası Mevzuatı hükümleri çerçevesinde engel teşkil edip etmediği hakkında görüş

Değerleme konusu taşınmazlar üzerindeki Yönetim Planı, "Kat Mülkiyetine çevrilmiştir." Beyanları meri mevzuat gereği bulunmak zorundadır. TEK lehine İrtifak hakları; Parselin enerji ihtiyacına yönelik olarak parselde bulunan trafo merkezleri nedeni ile konulmuştur. Deniz G.Y.O. A.Ş. Hukuk biriminden alınan bilgiye göre "Bakırköy 7. Asliye Ticaret Mahkemesi'nin 2015/151 E no.lu davası; taşınmazların ilk malikinden (Deniz GYO A.Ş. Üçüncü (3.) Maliktir) olan 85.000,00-TL tutarındaki asıl alacağını tahsil etmek amacıyla ikame edilen alacak davasıdır. Bakırköy 7. Asliye Ticaret Mahkemesi tarafından konulan şerh tedbir niteliğinde değildir. İlgili şerhin, taşınmazlar üzerinde tasarruf hakkını kısıtlayan bir kayıt niteliği taşımadığı düşünülmektedir.

Rapora konu 68 adet bağımsız bölümün tapu sicilinde yer alan takyidat kayıtları; Gayrimenkul Yatırım Ortaklıklarına İlişkin Esaslar Tebliği'nin 22. Maddesinin birinci fıkrasının "c" ve "j" bendlerinde belirtilen hükümler çerçevesinde incelendiğinde; takyidat kayıtlarının taşınmazların Sermaye Piyasası Mevzuatı açısından Gayrimenkul Yatırım Ortaklığı A.Ş. portföyünde bulunmalarında engel teşkil etmeyeceği kanaatine varılmıştır. Hali hazırda Deniz G.Y.O. A.Ş. portföyünde yer alan konu taşınmazların, Sermaye Piyasası Mevzuatı hükümleri gereğince Gayrimenkul Yatırım Ortaklığı portföyünde "Binalar" başlığı altında bulunmalarında herhangi bir engel bulunmadığı kanaatine varılmıştır.

## **4. GENEL VERİLER VE BÖLGE VERİLERİ**

### **4.1. Demografik Veriler**

İçişleri Bakanlığı Nüfus ve Vatandaşlık İşleri Genel Müdürlüğü (NİGM) tarafından güncellenen Adrese Dayalı Nüfus Kayıt Sistemi (ADNKS)'den alınan verilere göre 31 Aralık 2014 tarihi itibarıyla Türkiye nüfusu 77.695.904 olarak belirlenmiştir. Türkiye'de ikamet eden nüfus 2014 yılında, bir önceki yıla göre 1.028.040 kişi artmıştır. Erkek nüfusun oranı %50,2 (38.984.302 kişi), kadın nüfusun oranı ise %49,8 (38.711.602 kişi) olarak gerçekleşmiştir. Türkiye'de yıllık nüfus artış hızı 2013 yılında %0,13,7 iken, 2014 yılında %0,13,3'e gerilemiştir.

İl ve ilçe merkezlerinde ikamet edenlerin oranı 2013 yılında %91,3 iken, bu oran 2014 yılında %91,8'e yükselmiştir. Belde ve köylerde yaşayanların oranı ise %8,2 olarak gerçekleşmiştir. Türkiye nüfusunun %18,5'inin ikamet ettiği İstanbul, 14.377.018 kişi ile en çok nüfusa sahip olan il olmuştur. Bunu sırasıyla takip eden iller; %6,6 ile (5.150.072 kişi) Ankara, %5,3 ile (4.113.072 kişi) İzmir, %3,6 ile (2.787.589 kişi) Bursa ve %2,9 ile (2.222.562 kişi) Antalya'dır. Bayburt ili ise 80.607 kişi ile en az nüfusa sahip ildir.

**Grafik 1 Nüfus Piramidi**

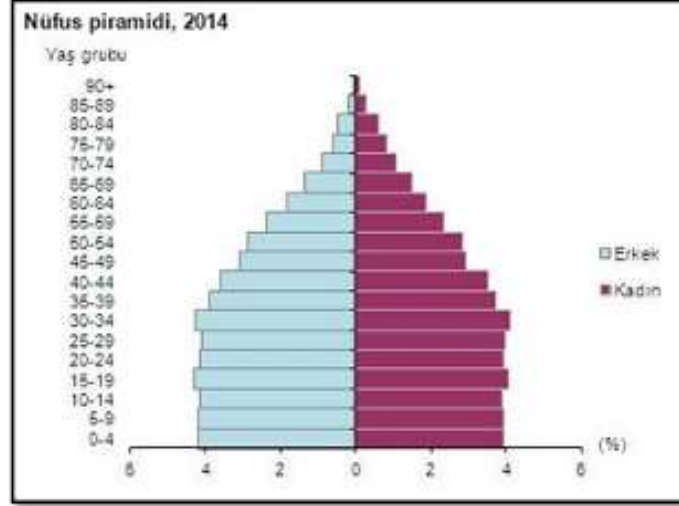

Türkiye'de 15-64 yaş grubunda bulunan (çalışma çağındaki) nüfusun oranı 2013 yılına (%67,7) göre 0,1 puan artarak %67,8 (52.640.512 kişi) olarak gerçekleşmiştir. Çocuk yaş grubundaki (0-14) nüfusun oranı ise %24,3'e (18.862.430 kişi) gerilerken, 65 ve daha yukarı yaştaki nüfusun oranı da yaklaşık %8'e (6.192.962 kişi) yükselmiştir.

Nüfus yoğunluğu olarak ifade edilen "bir kilometrekareye düşen kişi sayısı", Türkiye genelinde 2014 yılına göre 1 kişi artarak 101 kişi olmuştur. İstanbul, kilometrekareye düşen 2.767 kişi ile nüfus yoğunluğunun en yüksek olduğu il olup bunu sırasıyla; 477 kişi ile Kocaeli, 342 kişi ile İzmir, 277 kişi ile Gaziantep, 267 kişi ile Bursa ve Yalova illeri takip etmektedir. Nüfus yoğunluğu en az olan il ise kilometrekareye düşen 12 kişi ile Tunceli'dir. Yüzölçümü bakımından ilk sırada yer alan Konya'nın nüfus yoğunluğu 54, en küçük yüzölçümüne sahip Yalova'nın nüfus yoğunluğu ise 267 olarak gerçekleşmiştir. (Kaynak TÜİK 2014 yılı sonuçları)

#### 4.1. Ekonomik Veriler

##### 4.1.1. Küresel Ekonomik Durum

Küresel ekonomiye ilişkin gelişmeler finansal istikrar açısından önemini korumaktadır. ABD diğer gelişmiş ülkelere göre daha güçlü büyüme performansı sergilerken Euro Bölgesinde ekonomik büyüme zayıf seyrini korumaktadır. Küresel büyümenin önemli seyrini oluşturan gelişmekte olan ülkelerin büyüme hızı yavaşlamaktadır. Enflasyon gelişmiş ülkelerde hedeflerin altında seyretmekte, gelişmekte olan ülkelerde ise yukarı yönlü hareket etmektedir. ABD'nin faiz artırım sinyali ve para politikasındaki normalleşme sürecine ilişkin belirsizlikler küresel piyasaların veri akışına duyarlılığın yüksek seviyelerde kalmasına neden olmaktadır. Böyle bir konjonktürde ABD doları diğer para birimlerine karşı güçlenme eğilimi göstermiş, gelişmekte olan ülkelerde sermaye hareketleri dalgalı bir seyir izlemiştir. (TCMB, Finansal İstikrar Raporu, Mayıs, 2015).

Ocak 2015'te Uluslararası Para Fonu (IMF) tarafından hazırlanan Küresel Ekonomik Görünüm Raporu'nda Küresel ekonominin toplamda %3,5 büyüme sergilediği görülmüştür. Fakat bu büyüme incelendiğinde, gelişmiş ekonomilerin arasında büyüme oranlarındaki farklılıkların dikkat çekmekte olduğu aktarılmıştır. Bu kapsamda özellikle Amerika Birleşik Devletleri (ABD) beklenenin üzerinde bir büyüme rakamı yakalamış olsa da Japonya'nın beklenen büyüme

oranlarını yakalayamadığı belirtilmiştir. Japonya gibi beklenenin altında büyüme yakalayan gelişmiş ülkelerin durumu orta vadede beklenen ekonomik performansının düşük olmasına bağlanmıştır.

Gelişmiş ülkeler arasındaki ekonomik ayrışmanın bir başka etkisi olarak ABD dolarının 2014 Eylül ayından itibaren %6 değer kazandığı, Avrupa Birliği (AB) ortak para birimi Euro'da %2 ve Japon Yeni'nde %8 oranlarında değer kayıpları izlendiği açıklanmıştır. Benzer bir şekilde gelişmekte olan ülkelerde de ihracat rakamlarındaki düşüşler sebebiyle para birimlerindeki değer kayıpları görülmektedir. Yaşanan ekonomik belirsizlikler sebebiyle faiz oranlarında ve risk primlerinde yükselişler gözlenmektedir. Özellikle, petrole bağlı olarak değerlendirilen yatırım araçlarında da düşüşler bulunmaktadır. ABD ekonomisindeki toparlanma ve büyüme IMF tarafından 2015 – 2016 yıllarında da %3 olarak öngörülmektedir. 2014 yılında işsizliğin azalması ve doların değer kazanmasıyla ekonomi beklentileri olumlu olarak değerlendirilmiştir. Buna nazaran, doların değer kazanması ile ABD'nin ihracat rakamlarında düşüş beklendiği de belirtilmiştir.

**Tablo. 11 IMF'in Dünya Ekonomisi Tahmini Büyüme Oranları**

IMF (Uluslararası Para Fonu) 2014 Gayrisafi Yurtiçi Hasıla rakamları ve 2015 – 2016 GSYH Büyüme Öngörülleri	2014 (%)	2015(%)	2016(%)
Dünya Ortalaması	3,3	3,5	3,7
Gelişmiş Ülkeler Ortalaması	1,8	2,4	2,4
ABD	2,4	3,6	3,3
Euro Bölgesi Ortalaması	0,8	1,2	1,4
Japonya	0,1	0,6	0,8
İngiltere	2,7	2,6	2,4
Kanada	2,4	2,3	2,1
Gelişmekte olan Ülkeler Ortalaması	4,4	4,3	4,7
Rusya	0,6	-3	-1
Asya	6,5	6,4	6,2
Çin	7,4	6,8	6,3
Hindistan	5,8	6,3	6,5
Latin Amerika ve Karayipler	1,2	1,3	2,3
Brezilya	0,1	0,3	1,5
Meksika	2,1	3,3	3,5
Orta Doğu, Kuzey Afrika, Afganistan ve Pakistan	2,8	3,3	3,9
Sahra altı Afrika	4,8	4,9	5,2
Nijerya	6,1	4,8	5,2
Güney Afrika	1,4	2,1	2,5

**Kaynak: Dünya Ekonomik Görünüm Raporu, IMF (Ekim 2014)**

2014 yılında küresel ekonomiye 2008 krizi sonrası uzun vadeli ekonomik durgunluk, işsizlik oranında artış ve büyümedeki sınırlar, Orta Doğu'da ortaya çıkan politik riskler, Rusya ile Ukrayna arasındaki politik gerginlikler damgasını vurmuştur. 2015 ve 2016 yıllarında benzer risklerin devam etmesi öngörülmüştür. Bunlara ek olarak gelişen petrol fiyatlarındaki düşüşler, küresel ekonomi için riskler oluşturmaktadır. Petrol fiyatlarındaki düşüşler, sanayi üretiminin artması için uygun ortam hazırlayabilmekle birlikte, özellikle OPEC ülkelerinin fiyat düşüşlerini durdurmak amacıyla arzı kısması durumunda küresel ekonomide ciddi daralmalar ortaya çıkabileceğinin altı çizilmiştir. Bu belirsizlik üretici ve yatırımcıları risk içerisine sokmaktadır. Dolayısıyla, makroekonomik belirsizliklere sebep olmaktadır. Belirsizliklerin bir başka sonucu da küresel finans piyasalarındaki dalgalanmalardır. ABD dolarının değer kazanması ve dolar karşısında gelişmekte olan ülkelerin para birimlerinin değer kaybetmesi bu ülkeler için ciddi enflasyon risklerini gündeme getirmektedir. Buna ek olarak, ABD'nin para politikasını normalleştirme ile ilgili almış olduğu karar ile daha sıkı bir mali ve parasal politikaya geçecek olduğunun sinyali vermiştir. Dolayısıyla IMF tarafından da 2015 – 2016 yıllarında doların değerinde beklenen bir artış gözlemlenmektedir.

Euro alanında ve Japonya'da süregelen düşük enflasyon IMF tarafından da ekonomik durgunluğun bir göstergesi olarak kabul edilmektedir. Bu durumun sonucu olarak euro bölgesi ve Japonya'nın dış şoklara çok açık hale geldiği belirtilmiştir. Son olarak IMF gelişmiş ülkelerin ortak sorununu üretim açıkları (2008 krizi sonrasında düşen üretim rakamları) ve hedeflenenin altında kalan enflasyon oranları, gelişmekte olan ülkeler için ise, hedeflenen enflasyonun üzerinde oranlar, gerekli makroekonomik politikaları uygulamak için yetersiz makroekonomik kapasite, petrol üreticisi ülkeler için düşen petrol fiyatlarına bağlı olarak daha da yüksek enflasyon riskleri ve bütün bunların bir sonucu olarak

---

dış şoklara karşı kırılganlık olarak özetlemektedir. Ekonomik görünüm incelendiğinde, genel olarak ortaya çıkan tablo yapısal ekonomik ve finansal sorunlara işaret etmektedir. Bu kapsamda, sorunların giderilmesi için yapısal reformlar uygulanması zorunlu olarak görülmektedir.

#### **4.2.2. Türkiye’de Genel Ekonomik Durum**

2015 yılının ilk çeyreğine ilişkin göstergeler, yurt içi iktisadi faaliyette dış talepteki yavaşlamaya bağlı olarak bir miktar ivme kaybı yaşandığına işaret etmiştir. Yılın ikinci çeyreğinden itibaren Avrupa Birliği büyümesindeki kısmî toparlanmanın da etkisiyle iktisadi faaliyetin ılımlı artış eğilimine geri döneceği tahmin edilmektedir. Enflasyon görünümüne bakıldığında ise uygulanan temkinli para ve maliye politikaları ile alınan makro ihtiyati önlemlerin çekirdek enflasyon göstergelerini olumlu yönde etkilediği bunun yanı sıra düşük seyreden emtia fiyatlarının da enflasyondaki düşüşe destek verdiği görülmektedir. Ancak, gıda fiyatlarındaki yüksek artışlar ve döviz kurunda ilk çeyrekte yaşanan gelişmeler enflasyondaki iyileşmenin öngörülenden daha sınırlı olmasına neden olmuştur. Bu çerçevede, TCMB para politikasındaki temkinli duruşunu korumuştur.

Cari işlemler dengesi iyileşirken, devam eden mali disiplin hem risk primlerinin hem de enflasyonun düşürülmesine önemli katkı sağlamaktadır. TCMB para politikasında temkinli duruşunu sürdürürken, döviz likiditesini, çekirdek yükümlülükleri ve uzun vadeli borçlanmayı desteklemeye yönelik tedbirlerle de makrofinansal riskleri azaltmayı amaçlamıştır.

Alınan makroihtiyati tedbirlerin etkisiyle hanehalkı finansal yükümlülüklerin varlıklarına oranındaki iyileşme devam etmektedir. Hanehalkının sadece Türk lirası cinsinden ve sabit faizle borçlanmakta olması finansal piyasalarda oynaklığın arttığı bu dönemde hanehalkının borç ödeme gücünün korunmasına katkı sağlamaktadır. Reel sektörün kredi talebinde Türk lirası işletme sermayesi finansmanı ve mevcut borçları yenileme ihtiyacının belirleyici olduğu görülmektedir. Reel sektör yabancı para borçlarının ağırlıklı olarak uzun vadeli olmasının, kısa vadeli açık pozisyonun düşüklüğünün ve yabancı para cinsinden borçlanmanın daha çok kur riskinin iyi yönetebilecek büyük firmalar tarafından yapılmasının, kur riskini sınırlandırdığı değerlendirilmektedir. Ayrıca borçlanma yoluyla finansmanın içerdiği vergi avantajının neden olduğu yüksek kaldıraçın azaltılması amacıyla yapılan yeni yasal düzenlemeyle nakdi sermaye artışına sağlanan vergi teşviki, özkaynak finansmanını özendiracaktır.

Bankacılık sektörünün kredi büyüme hızları makul düzeylerde seyrederken, alınan tedbirler sonucunda ticari kredilerin tüketici kredilerine göre daha hızlı artmakta olması dengeli büyümeyi desteklemektedir. Bankaların takipteki alacaklar oranı yatay seyretmekle birlikte, iktisadi faaliyetin zayıf seyri ve kur oynaklığı gibi unsurlar kredi riskinin takibini gerekli kılmaktadır. Mevcut sermaye tamponlarının olası kredi riski zararlarını karşılayabilecek düzeyde olduğu görülmektedir. Bankacılık sektörü sağlam likidite görünümünü sürdürmektedir.

Yapılan değerlendirmeler çerçevesinde Türkiye’de finansal istikrara ilişkin gelişmelerin şematik yansımalarına aşağıdaki makro gösterimde yer verilmiştir. Buna göre son altı aylık süreçte, küresel piyasalar, yurt içi ekonomi ve yurt içi finansal piyasa gelişmeleri bir önceki altı aya kıyasla daha zayıf seyretmiştir. (TCMB, Finansal İstikrar Raporu, Mayıs, 2015).

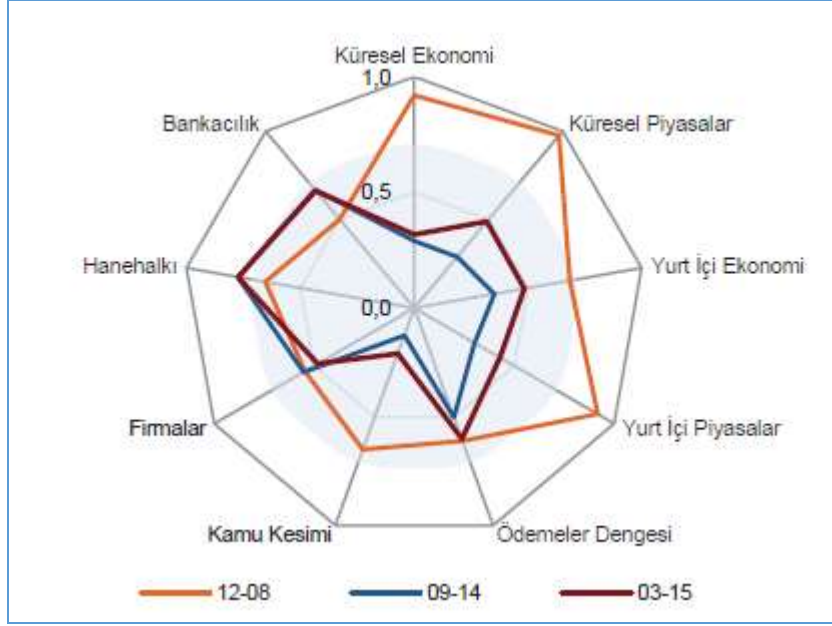

*Kaynak: TCMB Finansal İstikrar Raporu ( Mayıs 2015)*

**Tablo. 12 Bazı Ülke Gruplarına İlişkin Uluslararası Kuruluşların Büyüme Tahminleri**

KURULUŞ	YIL	Bazı Ülke-Ülke Gruplarına İlişkin Büyüme Tahminleri (%)							
		Dünya	Türkiye	Avro Bölgesi	ABD	Brezilya	Rusya	Hindistan	ÇHC
IMF	2015	3,3	3,1	1,5	2,5	-1,5	-3,4	7,5	6,8
	2016	3,8	3,6	1,7	3,0	0,7	0,2	7,5	6,3
OECD	2015	3,1	3,1	1,4	2,0	-0,8	-3,1	6,9	6,8
	2016	3,8	3,9	2,1	2,8	1,1	0,8	7,6	6,7
DB	2015	2,8	3,0	1,5	2,7	-1,3	-2,9	7,5	7,1
	2016	3,3	3,9	1,8	2,8	1,1	0,1	7,9	7,0

*Kaynak: Ekonomi Bakanlığı Ekonomik Görünüm ( Temmuz 2015)*

Ekonomi Bakanlığı'nın hazırlamış olduğu ekonomik görünüm raporunda 2015 Türkiye'nin büyüme tahminlerine bakıldığında Uluslararası kurumların %3 olarak tahmin ettikleri görülmüştür.

Uluslararası projeksiyonlar hala temkinli tahminler ortaya koymakta ve Türkiye Ekonomisi için yavaşlama öngörüsünde bulunmaktadır. IMF ve OECD Türkiye'nin GSYİH büyümesini %3,1-%3,2 seviyesinde beklerken, Dünya Bankası'nın tahminleri büyüme oranının %3,5 seviyesinde olacağını öngörmektedir. (Ekonomi Bakanlığı Ekonomik Görünüm Mayıs 2015) I.M.F. nin ekonomik görünüm raporunda Türkiye' deki GSYİH artışın enerji ithalatındaki düşüş akabinde azalan enerji fiyatları sayesinde gerçekleşeceği öngörülmüştür.

**Tablo. 13 IMF Ekonomik Görünüm Raporu (Nisan 2015)- Reel GSYİH- Tüketici Fiyatları- Cari İşlemler Dengesi - İşsizlik**

Table 2.2. European Economies: Real GDP, Consumer Prices, Current Account Balance, and Unemployment (Annual percent change, unless noted otherwise)												
	Real GDP			Consumer Prices <sup>1</sup>			Current Account Balance <sup>2</sup>			Unemployment <sup>3</sup>		
	2014	Projections		2014	Projections		2014	Projections		2014	Projections	
		2015	2016		2015	2016		2015	2016		2015	2016
Europe	1.5	1.9	2.1	1.1	0.5	1.6	1.8	2.2	1.9	...	...	...
Advanced Europe	1.3	1.7	1.8	0.6	0.1	1.1	2.2	2.6	2.4	10.2	9.7	9.3
Euro Area <sup>4,5</sup>	0.9	1.5	1.6	0.4	0.1	1.0	2.3	3.3	3.1	11.6	11.1	10.6
Germany	1.6	1.6	1.7	0.8	0.2	1.3	7.5	8.4	7.9	5.0	4.9	4.8
France	0.4	1.2	1.5	0.6	0.1	0.8	-1.1	-0.1	-0.3	10.2	10.1	9.9
Italy	-0.4	0.5	1.1	0.2	0.0	0.8	1.8	2.6	2.5	12.8	12.6	12.3
Spain	1.4	2.5	2.0	-0.2	-0.7	0.7	0.1	0.3	0.4	24.5	22.6	21.1
Netherlands	0.9	1.6	1.6	0.3	-0.1	0.9	10.3	10.4	10.1	7.4	7.2	7.0
Belgium	1.0	1.3	1.5	0.5	0.1	0.9	1.6	2.3	2.4	8.5	8.4	8.2
Austria	0.3	0.9	1.6	1.5	1.1	1.5	1.8	1.9	1.8	5.0	5.1	5.0
Greece	0.8	2.5	3.7	-1.4	-0.3	0.3	0.9	1.4	1.1	26.5	24.8	22.1
Portugal	0.9	1.6	1.5	-0.2	0.6	1.3	0.6	1.4	1.0	13.9	13.1	12.6
Ireland	4.8	3.9	3.3	0.3	0.2	1.5	6.2	4.9	4.8	11.3	9.8	8.8
Finland	-0.1	0.8	1.4	1.2	0.6	1.6	-0.6	-0.3	-0.3	8.6	8.7	8.5
Slovak Republic	2.4	2.9	3.3	-0.1	0.0	1.4	0.2	0.4	0.4	13.2	12.4	11.7
Lithuania	2.9	2.8	3.2	0.2	-0.3	2.0	-0.4	0.2	-0.8	10.7	10.6	10.5
Slovenia	2.6	2.1	1.9	0.2	-0.4	0.7	5.8	7.1	6.5	9.8	9.0	8.3
Luxembourg	2.9	2.5	2.3	0.7	0.5	1.6	5.2	4.7	4.6	7.1	6.9	6.7
Latvia	2.4	2.3	3.3	0.7	0.5	1.7	-3.1	-2.2	-3.0	10.8	10.4	10.2
Estonia	2.1	2.5	3.4	0.5	0.4	1.7	-0.1	-0.4	-0.7	7.0	7.0	6.8
Cyprus	-2.3	0.2	1.4	-0.3	-1.0	0.9	-1.9	-1.9	-1.4	16.2	15.9	14.9
Malta	3.5	3.2	2.7	0.8	1.1	1.4	2.7	3.1	3.1	5.9	6.1	6.3
United Kingdom <sup>5</sup>	2.6	2.7	2.3	1.5	0.1	1.7	-5.5	-4.8	-4.6	6.2	5.4	5.4
Switzerland	2.0	0.8	1.2	0.0	-1.2	-0.4	7.0	5.8	5.5	3.2	3.4	3.6
Sweden	2.1	2.7	2.8	-0.2	0.2	1.1	6.3	6.3	6.3	7.9	7.7	7.6
Norway	2.2	1.0	1.5	2.0	2.3	2.2	8.5	7.6	7.0	3.5	3.8	3.9
Czech Republic	2.0	2.5	2.7	0.4	-0.1	1.3	0.6	1.6	0.9	6.1	6.1	5.7
Denmark	1.0	1.6	2.0	0.6	0.8	1.6	6.3	6.1	5.5	6.5	6.2	5.5
Iceland	1.8	3.5	3.2	2.0	0.9	2.1	4.7	6.1	4.7	5.0	4.0	4.0
San Marino	-1.0	1.0	1.1	1.1	0.4	0.9	...	...	...	8.7	8.4	7.9
Emerging and Developing Europe <sup>6</sup>	2.8	2.9	3.2	3.8	2.7	3.7	-2.9	-2.4	-3.0	...	...	...
Turkey	2.9	3.1	3.6	8.9	6.6	6.5	-5.7	-4.2	-4.8	9.9	11.4	11.6
Poland	3.3	3.3	3.3	0.0	-0.8	1.2	-1.2	-1.8	-2.4	9.0	8.0	7.7
Romania	2.9	2.7	2.9	1.1	1.0	2.4	-0.5	-1.1	-1.5	6.8	6.7	6.7
Hungary	3.6	2.7	2.3	-0.3	0.0	2.3	4.2	4.8	4.1	7.8	7.6	7.4
Bulgaria <sup>5</sup>	1.7	1.2	1.5	-1.6	-1.0	0.6	0.0	0.2	-0.8	11.5	10.9	10.3
Serbia	-1.8	-0.5	1.5	2.1	2.7	4.0	-6.0	-4.7	-4.7	19.7	20.7	22.0
Croatia	-0.4	0.5	1.0	-0.2	-0.9	0.9	0.7	2.2	2.0	17.1	17.3	16.9

**Kaynak: Dünya Ekonomik Görünüm Raporu, IMF (Ekim 2014)**

I.M.F. nin Nisan 2015 raporunda Dünya Ekonomik Görünüm raporunda Avrupa ülkelerinde reel gayrisafi yurt içi hasıla, tüketici fiyatları, cari işlemler dengesi ve işsizlik konusunda 2015 ve 2016 yılları için tahminler yapılmıştır. I.M.F. Türkiye için 2014 yılı 2,9 2015 büyüme tahminini yüzde 3,1, 2016'da ise yüzde 3,6 olacağını öngörmüştür. Yayınlanan raporda IMF tahminlerine göre yüzde 6 olarak tahmin edilen cari açığın milli gelire oranının petroldeki düşüşe bağlı olarak 2016 yılı için 4,8 olarak revize etmiştir. Türkiye'deki işsizlik oranının artarak 2015 te 11,4,2016 yılında 11,6 olacağı tahmin edilmiştir.

Raporda genel ekonomik durum olarak son yılda Türkiye'nin ve doğu Avrupa'nın ekonomik büyümesinin yavaşladığı ancak Macaristan ve Polonya'nın mevcut büyümesini koruduğu gözlemlenmiştir.

Dünya Bankası'nın veri tabanındaki Cari işlemler dengesi oranı ile IMF nin raporunda belirttiği Cari işlemler dengesi oranı paralellik göstermektedir. ( Dünya Bankası cari işlemler dengesi tahmini oranları 2014 -5,6; 2015 -4,5; 2016 -4,9). Aynı şekilde OECD nin veri bankasında açıkladığı GSYİH değerleri ile IMF nin açıkladığı değerler paralellik göstermektedir.

**Tablo. 14 OECD Reel Gayrisafi Yurt İçi Hasıla Değerleri**

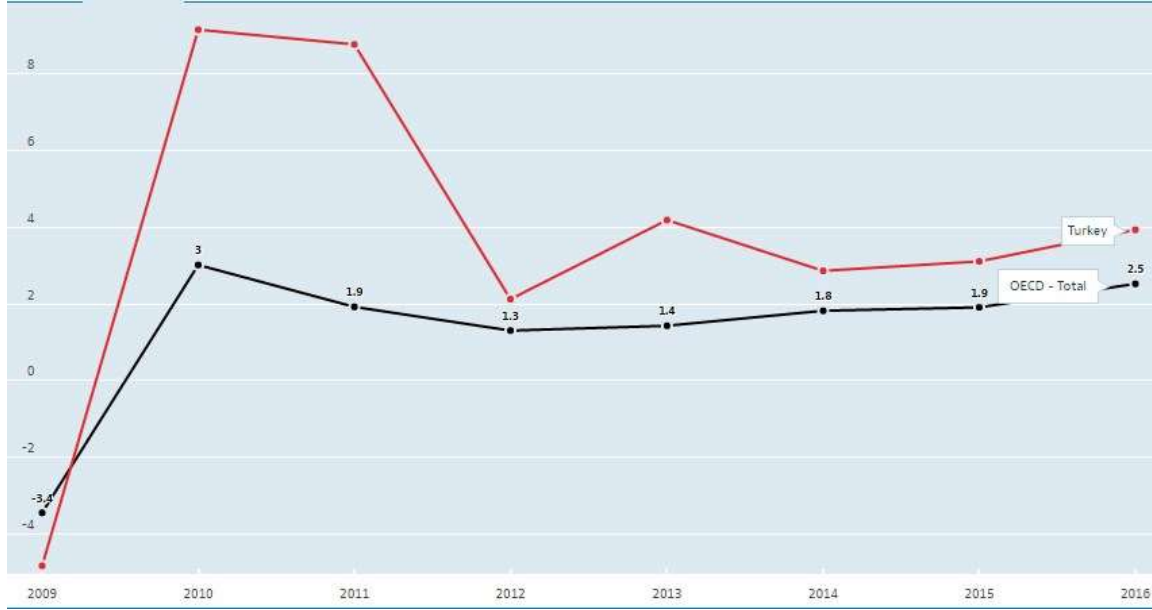

**Kaynak:** <https://data.oecd.org/gdp/real-gdp-forecast.htm#indicator-chart>

#### 4.2.2.1. Türkiye’de Büyüme Oranları

Türkiye, küresel ekonomik krizden en hızlı çıkan ve son dönemlerdeki küresel ekonomik belirsizlikten görece olarak az etkilenen ülkelerdendir. 2002-2012 döneminde yıllık ortalama büyüme oranı %5,2 olmuşken, büyüme oranı 2013 yılında ülkemize %4 oranında gerçekleşmiştir. Türkiye istatistik kurumunun resmi sitesinde 2014 yılı 4. çeyrek GSYH oranları: üretim yöntemiyle hesaplanan GSYİH, 2014 yılında bir önceki yıla göre sabit fiyatlarla %2,9’luk artışla 126 milyar 70 milyon TL, cari fiyatlarla %11,6’lık artışla 1 trilyon 749 milyar 782 milyon TL olarak açıklanmıştır. 2015 yılının birinci çeyreği ise 2014 yılının aynı çeyreğine göre sabit fiyatlarla %2,3’lük artışla 30 milyar 89 milyon TL olmuştur.

Üretim yöntemiyle gayrisafi yurtiçi hasıla tahmininde, 2015 yılının birinci çeyreği bir önceki yılın aynı çeyreğine göre, cari fiyatlarla %7,8’lik artışla 443 milyar 189 milyon TL olmuştur.

Tarım sektörünü oluşturan faaliyetlerin toplam katma değeri, 2015 yılının birinci çeyreğinde bir önceki yılın aynı çeyreğine göre, sabit fiyatlarla %2,7’lik artışla 1 milyar 390 milyon TL, cari fiyatlarla %17’lik artışla 17 milyar 458 milyon TL olmuştur.

Sanayi sektörünü oluşturan faaliyetlerin toplam katma değeri, 2015 yılının birinci çeyreğinde bir önceki yılın aynı çeyreğine göre, sabit fiyatlarla değişmedi, cari fiyatlarla %3’lük artışla 106 milyar 192 milyon TL olmuştur. Hizmet sektörünü oluşturan faaliyetlerin toplam katma değeri, 2015 yılının birinci çeyreğinde bir önceki yılın aynı çeyreğine göre, sabit fiyatlarla %4,1’lik artışla 18 milyar 873 milyon TL, cari fiyatlarla %9’luk artışla 268 milyar 473 milyon TL olmuştur.

Takvim etkisinden arındırılmış sabit fiyatlarla GSYH tahmininde, 2015 yılı birinci çeyreği bir önceki yılın aynı çeyreğine göre %2,4’lük artış gösterirken, mevsim ve takvim etkilerinden arındırılmış GSYH değeri bir önceki çeyreğe göre %1,3 olmuştur.



**Gayrisafi yurtiçi hasıla sonuçları, I. Çeyrek: Ocak-Mart, 2015**

Yıl	Çeyrek	Cari fiyatlarla	Büyüme hızı	Cari fiyatlarla	Büyüme hızı	Sabit fiyatlarla	Büyüme hızı
		GSYH (Milyon TL)	(%)	GSYH (Milyon \$)	(%)	GSYH (Milyon TL)	(%)
2014	Yıllık	1 749 782	11,6	800 107	-2,8	126 070	2,9
	I	411 255	15,6	185 961	-6,6	29 413	4,9
	II	428 259	10,6	202 407	-4,0	30 907	2,3
	III	463 902	11,0	214 751	0,8	33 645	1,9
	IV	446 366	9,8	196 989	-1,5	32 104	2,6
2015	Yıllık						
	I	443 189	7,8	180 506	-2,9	30 089	2,3

Tablodaki rakamlar yuvarlamadan dolayı toplamı vermeyebilir.

**Kaynak: [www.tuik.gov.tr](http://www.tuik.gov.tr)**

Hanehalklarının nihai tüketim harcamaları, 2015 yılının birinci çeyreğinde bir önceki yılın aynı çeyreğine göre, cari fiyatlarla %11,1'lik artışla 316 milyar 311 milyon TL, sabit fiyatlarla %4,5'lik artışla 20 milyar 982 milyon TL olmuştur.

Devletin nihai tüketim harcamaları, 2015 yılının birinci çeyreğinde bir önceki yılın aynı çeyreğine göre, cari fiyatlarla %7,9'luk artışla 66 milyar 891 milyon TL, sabit fiyatlarla %2,5'lik artışla 3 milyar 211 milyon TL olmuştur.

Gayrisafi sabit sermaye oluşumu, 2015 yılının birinci çeyreğinde bir önceki yılın aynı çeyreğine göre, cari fiyatlarla %4,6'lık artışla 90 milyar 929 milyon TL olmuştur.

Mal ve hizmet ihracatı, 2015 yılının birinci çeyreğinde bir önceki yılın aynı çeyreğine göre, cari fiyatlarla %2,3'lük artışla 117 milyar 695 milyon TL, sabit fiyatlarla %0,3'lük azalışla 7 milyar 858 milyon TL olmuştur.

Mal ve hizmet ithalatı, 2015 yılının birinci çeyreğinde bir önceki yılın aynı çeyreğine göre, cari fiyatlarla %1,8'lik artışla 136 milyar 795 milyon TL, sabit fiyatlarla %4,1'lik artışla 8 milyar 703 milyon TL olmuştur.

**Harcamalar yöntemiyle GSYH büyüme hızları, I.Çeyrek: Ocak-Mart, 2015****[1998 Fiyatlarıyla]**

Yıl	Çeyrek	Hanehalklarının nihai tüketim harcamaları	Devletin nihai tüketim harcamaları	Gayrisafi sabit sermaye oluşumu	Mal ve hizmet ihracatı	(eksi) Mal ve hizmet ithalatı
		(%)	(%)	(%)	(%)	(%)
2014	Yıllık	1,3	4,6	-1,3	6,8	-0,2
	I	2,6	9,2	-0,3	11,1	0,7
	II	0,4	2,5	-3,5	5,5	-4,3
	III	0,1	6,6	-0,4	7,9	-1,6
	IV	2,4	1,7	-1,0	3,4	4,6
2015	Yıllık					
	I	4,5	2,5	0,0	-0,3	4,1

Kaynak: [www.tuik.gov.tr](http://www.tuik.gov.tr)

### 4.3. Gayrimenkul Sektörü

PwC ve Urban Land Institute tarafından ortaklaşa hazırlanan Emerging Trends in Real Estate Europe isimli kapsamlı araştırmanın 2015 sonuçlarında Suriye ve Irak'ta yaşanan gelişmeler dolayısıyla Türkiye'deki konut ve ofis piyasalarının etkilendiği buna rağmen Başbakan ve kabine belirsizliğinden doğan politik risklerin Ağustos ayındaki Cumhurbaşkanlığı seçimleriyle beraber azaldığı belirtilmiştir.

PwC ve Urban Land Institute tarafından ortaklaşa hazırlanan Emerging Trends Europe Survey 2015 araştırma raporunda Türkiye'nin komşu Suriye'de yaşanan politik gelişmeler ve genel olarak ekonomideki yavaşlama dolayısı ile durağan bir sürecin içerisinde bulunduğu belirtilmiştir. Aynı rapor kapsamında 2015 yılı borçlanma beklentisi araştırıldığında, Türkiye'nin borçlanma açısından stabil kalacağı %50 oranında, daha az borçlanacağı yönünde %33 oranında, daha çok borçlanacağı yönünde %17 oranında beklenti belirtilmiştir.

**Grafik 2 Avrupa 2015 borçlanma beklentileri**

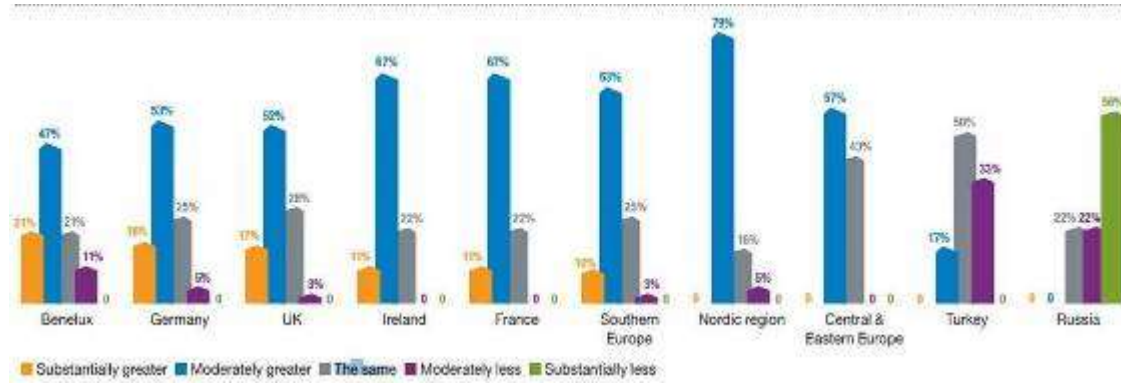

**Kaynak: Emerging Trends Europe Survey 2015 araştırma raporu**

Dünyanın önde gelen gayrimenkul hizmetleri ve finansal yönetim şirketlerinden ABD'li JonesLangLaSalle'in Şubat 2014'te yayınlanan Türkiye Gayrimenkul Pazarı Görünümü Raporu'na göre;

- Yerel ve Cumhurbaşkanlığı seçimlerinin yanısıra; Ortadoğu ve Avrupa'da yayılan terörist aktiviteler gibi bölgesel huzursuzluklar ile birlikte Ukrayna' da yaşanan krizden oluşan yoğun politik gündem, 2014 yılında Türkiye ekonomisinin yönünü belirleyen başlıca etkenlerden biri olmuştur.
- Döviz kurları, yerel seçimlerden 3Ç 2014'ün sonuna kadar geçen sürede daha istikrarlı bir görünüme kavuşmuştur. Fakat Türk Lirası (TL) 4. çeyrekte, Amerikan Doları (USD) ve Euro (EUR) karşısında değer kaybına uğramıştır.
- Petrol fiyatlarındaki sert düşüşle birleşen ithalat hacmindeki azalma, cari açığın ağırlıklı olarak 4Ç 2014'te düşmesine neden olmuştur. Daha rekabetçi bir döviz kurunun, Türkiye'nin bölgesel çatışmalar yüzünden olumsuz etkilenen ihracat hacmi üzerinde de olumlu bir etki yaratması beklenmektedir. Politik gündemin 2015 yılında Türkiye için başlıca risk faktörlerinden biri olmaya devam edeceği, yapılacak genel seçimler ve bölgede devam eden çatışmaların da bu faktörü destekleyen unsurlar olarak öne çıkacağı öngörülmektedir.

**Tablo. 15 Döviz Kuru Değişimleri**



**Kaynak: Türkiye Ticari Gayrimenkul Pazarı Görünümü ( Şubat 2015)**

Cumhurbaşkanlığı seçimlerinden kaynaklanan siyasi belirsizlik 2014 yılında uluslararası yatırımcı ilgisini sınırlamıştır. Bununla birlikte, yerel yatırımcıların proje geliştirme ve yatırım için güçlü bir iştaha sahip olduğu gözlemlenmiştir. Ofis yatırımları yıl boyunca hareketlilik sergilemiş, özellikle mevcut ve geliştirilen ofis projelerine yönelik mal sahibi tarafından kullanılma amaçlı yatırımlar güçlü bir şekilde devam etmiştir.

PwC ve Urban Land Institute (ULI) işbirliği ile gerçekleştirilen ve gayrimenkul sektöründeki son gelişmeleri içeren EmergingTrends in Real Estate Europe 2015 (Gayrimenkulde Gelişen Eğilimler Avrupa 2015) raporuna göre, İstanbul mevcut gayrimenkul yatırımlarıyla Avrupa'da gayrimenkul sektöründe öne çıkan 28 şehir arasında 20. sırada yer almaktadır. Raporda İstanbul'un küçük bir pazar olmasına rağmen özellikle Ortaköy ve Büyükçekmece ilçelerinde öğrenci ikametinin (Student Housing) önem kazandığı vurgulanmıştır.

**Tablo. 16 İstanbul'a Yapılan Yatırımlar**

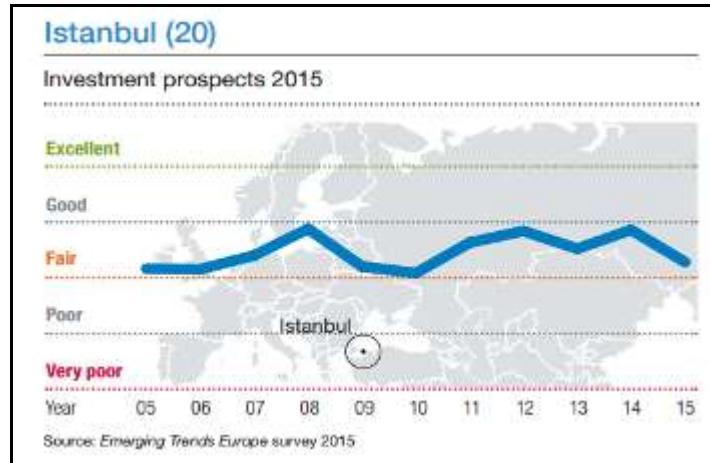

**Kaynak: Emerging Trends in Real Estate Europe 2015 (Gayrimenkulde Gelişen Eğilimler Avrupa 2015)**

Raporda İstanbul nüfusu 20 milyon kişi; çalışan nüfus 7 milyon kişi kabul edilmiştir. Kişi başına düşen net gelir 35 EUR hesaplanmıştır. Tabloda İstanbul' a yapılan yatırımlar gösterilmiş olup 2015 yılında düşüş yaşanması beklendiği görülmektedir.

---

### 4.3.1. A.V.M. Sektör Analizi

#### 4.3.1.1. Türkiye Parakende Sektörü

1988 yılında Türkiye perakende sektörünün Galleria Alışveriş Merkezi ile başlayan süreci 90'lı yıllarda yeni AVM'lerin portföye eklenmesiyle devam etmiştir. 90'lı yıllarda özellikle Kıta Avrupası'ndan örnek alınarak yapılan (bir hipermarket ve yapı marketin etrafında donatılan) AVM'ler uzun yıllar tüketicinin ilgisini çekmiştir. Bu tarz AVM'lere Fransız konseptli AVM tarzı olan Carrefour'lar örnek verilebilir. Değişen ekonomik koşullar ile farklılaşan insanların tüketim alışkanlığı AVM konseptlerinin de değişimine yol açmıştır. Kent içinde ve çeperlerinde arsa değerlerinin yükselmesi ile katlı AVM'ler devreye girmiş, bunun bir adım ötesi ise 'kule tipi' denilen, üst katlarda ofis ve konutların olduğu, alt kısımda ise AVM'nin olduğu modeller gelişmiştir. Günümüz AVM'leri üçüncü nesil AVM olarak adlandırılmaktadır. Birinci nesil AVM'ler mimari anlamda çevresinden fark edilmeyen, içeride ise tüketicinin dış ortam ile tamamen bağlantısını kesen bir yapıya sahip olduğu söylenebilir. Zamanla kentlilerin sosyalleşme mekanına dönüşen yapısal anlamda da dönüşüm geçirmiş ve ikinci nesil AVM'ler olarak adlandırılan açık- kapalı kullanım mekanlarının olduğu ve dışarı ile kısmen bağlantılı bir yapıya dönüşmüştür. İkinci nesil AVM'lerde dışarıyı görmek, gün ışığını içeriye almak hamlesi olduğu söylenebilir. Üçüncü nesil AVM'lerde ise giderek daha fazla dışa açılan, şeffaflaşan, çevresiyle bütünleşen modeller olarak karşımıza çıkmaktadır. Kanyon, İstinye Park, Meydan Alışveriş Merkezi gibi örnekleri bu nesil için sıralayabiliriz. Günümüz AVM'leri insanların sadece alışveriş yaptığı bir mekan olmanın ötesine geçmiş bir anlamda sosyalleşme mekanı halini almıştır. Bu durumun getirdiği değişimler de AVM'lerin bünyesinde tiyatro, gösteri merkezi, semt pazarı, kent meydanı gibi sosyal donatıları barındırmasını gerekli kılmıştır. Bir diğer yandan ev dekorasyonuna yönelik merkezler, sadece çocuğa yönelik merkezler, moda merkezleri, indirim merkezleri gibi konseptler içeren AVM'ler de oluşmaya başlamıştır.

Colliers International "Türkiye Gayrimenkul Piyasası 2015" raporunda 2014 yılsonu itibarıyla Türkiye genelinde hizmet vermekte olan 319 alışveriş merkezinin bulunduğu, Türkiye'deki mevcut alışveriş merkezlerinin toplam kiralanabilir alanının 2014 yılsonu itibarıyla 9.218.820 m<sup>2</sup> olduğu ve bu rakamın 2016 yılsonunda 12.304.463 m<sup>2</sup>'ye ulaşmasının beklendiği belirtilmiştir.

Toplam nüfusun % 25'ini oluşturan İstanbul ve Ankara'nın kiralanabilir bin kişi başına düşen toplam kiralanabilir alan verisine göre iller sıralamasında İstanbul, 269 m<sup>2</sup> kişi ile ilk sırada yer almaktadır. İstanbul ilini, 249 m<sup>2</sup> ile Ankara, 171 m<sup>2</sup> ile Karabük illeri takip etmektedir. Bin kişi başına düşen toplam kiralanabilir alan, Avrupa Birliği ülkelerinin tamamı ele alındığında ortalama 268 m<sup>2</sup>, Türkiye geneli için ise ortalama 120 m<sup>2</sup> olarak belirtilmiş olup, son yıllarda organize perakende yatırımlarının artmasına karşın, Türkiye geneli ortalamasının Avrupa ortalamasının oldukça gerisinde olduğu görülmektedir.

JLL Gayrimenkul Pazarı Yeniden Şekilleniyor 2015 raporunda Türkiye'deki mevcut A.V.M.'lerden alışveriş merkezi olma özelliğini yitiren gayrimenkullerin sistemden çıkartıldığı belirtilerek, 2014 yılı içerisinde Türkiye genelinde açılışı gerçekleşen A.V.M.'ler ve toplam kiralanabilir alan bilgileri belirtilmiştir.

**Tablo. 17 2014 yılı içerisinde açılan A.V.M.'ler**

Alışveriş Merkezi	Şehir	TKA (m <sup>2</sup> )	Açılış Tarihi
Akasya Acıbadem	İstanbul	80,000	1Ç 2014
Ümraniye Canpark	İstanbul	40,000	1Ç 2014
Mall of İstanbul	İstanbul	154,000	2Ç 2014
Palerium	Erzurum	66,000	2Ç 2014
Ceylan Karavil Park	Diyarbakır	65,000	2Ç 2014
Gimart	Ankara	30,000	2Ç 2014
Novada	Tokat	27,300	2Ç 2014
Podium	Kırıkkale	26,000	2Ç 2014
Kuşadası AVM	Aydın	25,000	2Ç 2014
Özdilek Park*	İstanbul	45,000	3Ç 2014
Metrogarden	İstanbul	42,000	3Ç 2014
Rings İstanbul	İstanbul	25,000	3Ç 2014
Park Vera	Ankara	40,000	4Ç 2014

25.000 m<sup>2</sup>'nin üzerinde TKA'ya sahip alışveriş merkezleri dikkate alınmıştır

**Kaynak: JLL Gayrimenkul Pazarı Yeniden Şekilleniyor 2015 Raporu**

### Perakende Yoğunluğu

Türkiye'de 1.000 kişi başına düşen kiralanabilir alanın kademeli olarak arttığı, 2013 yıl sonundan 2014 yıl sonuna 126 m<sup>2</sup>'den 129 m<sup>2</sup>'ye yükseldiği görülmektedir. 2014 yılı sonunda Ankara'nın perakende yoğunluğu açısından İstanbul'u geçtiği ve 1000 kişi başına kiralanabilir alanın 270 m<sup>2</sup>'ye ulaştığı gözlemlenmiştir.

**Tablo. 18 Perakende Yoğunluğu (1,000 Kişi başına düşen alan, m<sup>2</sup>)**

İL	2013 SONU	2014 SONU	2017 SONU
ANKARA	253	270	296
<b>İSTANBUL</b>	<b>272</b>	<b>268</b>	<b>317</b>
KARABÜK	215	210	196
KIRIKKALE	75	173	176
MUĞLA	148	156	143
BOLU	180	155	257
ESKİŞEHİR	154	153	145
BURSA	147	147	214
GAZİANTEP	160	145	132
DENİZLİ	142	140	133
<b>TÜRKİYE</b>	<b>126</b>	<b>129</b>	<b>152</b>

**Kaynak: Jones Lang LaSalle**

AVM sektörü 2009 yılından 2013 yılına kadar geçen beş yıllık dönem içinde değerlendirildiğinde son 4 yılda yatırımlarda %60, yabancı sermayede %33, istihdamda %31, kiralanabilir alanda %69, AVM sayısında %46, m<sup>2</sup> başına cirolarda %61, AVM cirolarında %163, ziyaretçi sayısında %79 oranında artış olduğu gözlemlenmiştir (Turkish Council Of Shopping Center, 2014).

Alışveriş Merkezleri ve Yatırımcıları Derneği ile Akademetre Research tarafından ortaklaşa oluşturulan AVM Endeksi'nin 2015 yılı Haziran ayı sonuçlarına göre ciro endeksi Haziran 2015 döneminde 2014 Haziran ayına göre %4,9 artarak 171 puana ulaşmıştır. AVM Endeksi verileri ikinci çeyrek bazında da geçtiğimiz yılın ikinci çeyreği ile karşılaştırıldığında % 14,4 oranında artış gösterdi. Endeks ikinci çeyrekte 175 puana ulaşmıştır.

**Grafik 3 Alışveriş Merkezi Ciro Endeksleri Türkiye Genel Görünümü (Haziran 2015 itibari ile)**

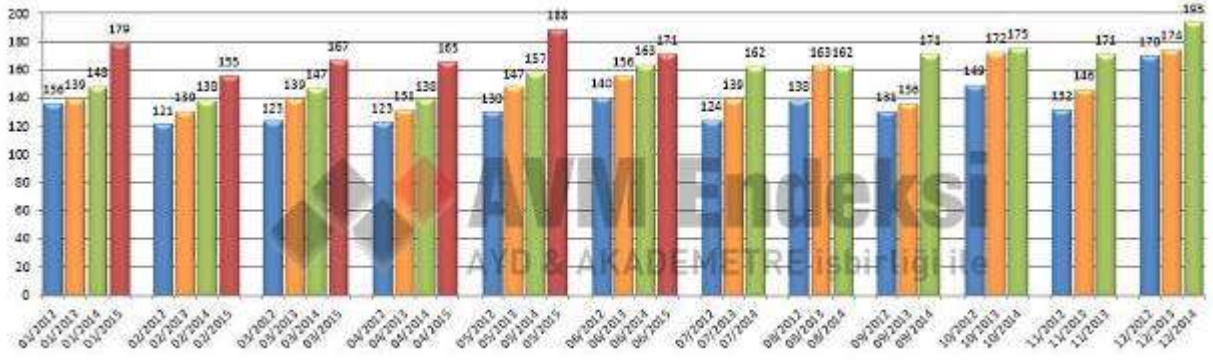

**Kaynak: AYD&Akademetre A.V.M. Endeksleri (Haziran 2015)**

AVM'lerdeki kiralanabilir alan (m<sup>2</sup>) başına düşen cirolar Haziran 2015'te bir önceki yılı aynı ayına göre 8 puan arttı ve verimlilik m<sup>2</sup> başına 652 TL'ye ulaşmıştır. Verimlilik, İstanbul'da 801 TL, Anadolu'da ise 553 TL olarak gerçekleşmiştir. Çeyrek bazında da m<sup>2</sup> başına düşen cirolarda artış yaşandı. AVM'lerdeki kiralanabilir alan (m<sup>2</sup>) başına düşen cirolar 2015 yılının ikinci çeyreğinde 2014 yılı ikinci çeyrek verileri ile karşılaştırıldığında % 14,2 artarak 666 puana ulaştı.

**Grafik 4 Ciro Verimlilik Endeksi (Haziran 2015 itibari ile)**

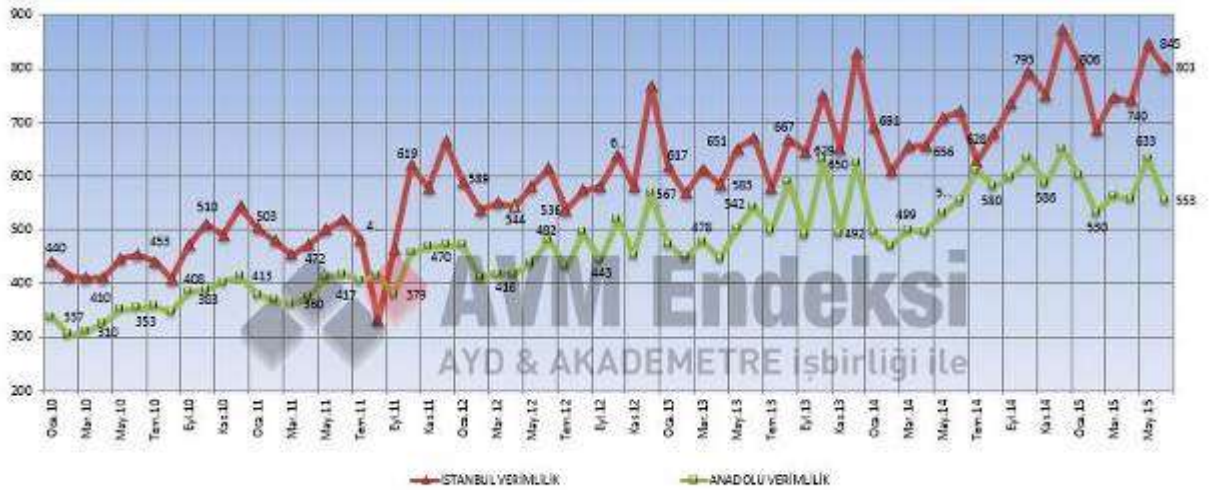

**Kaynak: AYD&Akademetre A.V.M. Endeksleri (Haziran 2015)**

Haziran ayında en yüksek ciro artışı diğer ve teknoloji kategorilerinde gerçekleşmiş olup, geçtiğimiz yılın Haziran ayı ile karşılaştırıldığında 2015 Haziran döneminde kategoriler bazında ciro endeksi % 5'lik bir artış gösterdiği görülmüştür. En yüksek ciro artışı ise diğer alan cirolarında % 24'lük artışla yaşanmıştır. Geçtiğimiz yılın Haziran ayı ile karşılaştırıldığında endeks teknoloji kategorisinde % 16, ayakkabı kategorisinde % 4, yiyecek kategorisinde ise % 3'lük artış göstermiş olup giyim cirolarında % 2, hipermarket cirolarında ise % 7'lik bir düşüş yaşandı.

(Diğer kategorisi; yapı market, mobilya, ev tekstili, hediyelik eşya, oyuncak, sinema, kişisel bakım ve kozmetik, kuyum, hoby, petshop, terzi ve ayakkabı tamir servisleri, döviz bürosu, kuru temizleme, eczane gibi mağazalardan oluşmaktadır.)

**Grafik 5 Kategoriler Bazında Ciro Endeksi (Haziran 2015 itibari ile)**

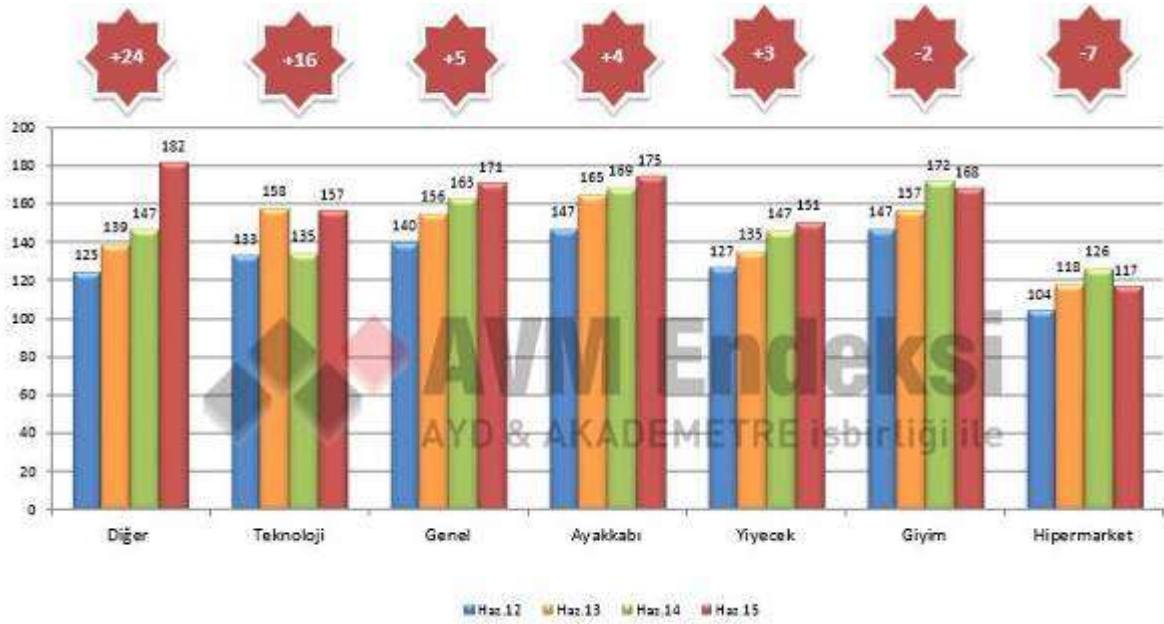

**Kaynak: AYD&Akademetre A.V.M. Endeksleri (Haziran 2015)**

Haziran 2015 verilerini bir önceki yılın aynı dönemi ile karşılaştırıldığında ziyaret sayısı endeksinde bu dönemde % 3,0'lük bir düşüş olduğunu gözlenmiştir. Ziyaret sayısı endeksi ikinci çeyrek bazında ise geçtiğimiz yılın aynı dönemiyle karşılaştırıldığında % 2,4'lük bir artışla 100 puana ulaştığı görülmektedir.

**Grafik 6 Ziyaretçi Sayısı Endeksi**

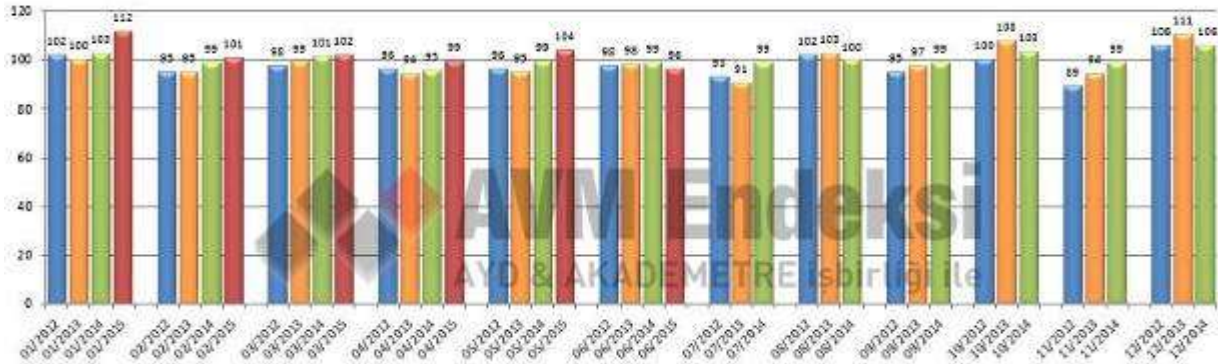

**Kaynak: AYD&Akademetre A.V.M. Endeksleri (Haziran 2015)**

Ülke ekonomisinin lokomotif sektörlerinden olan turizm ile birlikte anılan hizmet sektöründe, 2000'li yıllarla birlikte gelişim gösteren A.V.M projeleri ve yatırımları önem taşımaktadır. Türkiye ve özellikle İstanbul ili geneline bakıldığında gerek Avrupa, gerek Anadolu yakasında oluşan yeni çekim noktaları ve farklı fonksiyonlardaki yatırım projeleri ile şehir içinde konumlu Alışveriş merkezi projeleri artış göstermektedir.

Yapılan araştırmalardan, mevcut A.V.M' lerdeki ziyaretçi sayısının yıllar arasında pozitif değer artışı gösterdiği ve bunun sonucunda yerleşim alanlarındaki A.V.M. sayısının, geliştirilen konut ve ofis projeleri ile yetersiz kalabileceği düşünülmektedir. Özellikle İstanbul İlinin il sınırları doğrultusundaki yerleşim alanı gelişimi göz önüne alınırsa, kentin çeperlerinde yer alan mevcut A.V.M sayısının önümüzdeki yıllar içerisinde artacağı kanaatine varılmıştır.

Uluslararası Alışveriş Konseyi (ICSC)'nin alışveriş merkezi tiplerine getirdiği tanım ve standartlara göre alışveriş merkezleri "geleneksel" ve "özellikli" olmak üzere iki ana başlıkta sınıflandırılmaktadır. Buna göre;

**Tablo. 19 A.V.M Sınıflandırması**

FORMAT	PROJE TİPİ	TOPLAM KİRALANABİLİR ALAN (m <sup>2</sup> )
Geleneksel	Çok Büyük	80.000- +
	Büyük	40.000-79.999
	Orta	20.000-39.999
	Küçük İhtiyaç Odaklı	5.000-19.999
Özellikli	Perakende Parkı Büyük	20.000- +
	Orta	10.000-19.999
	Küçük	5.000-9.999
	Outlet	5.000- +
	Temalı (eğlence Odaklı)	5.000- +

\* *Alışveriş Merkezi ve Perakendeciler Derneği tarafından yayınlanan ICSC standartlarına göre Türkiye'deki AVM'ler*

#### 4.3.1.2. İstanbul AVM Piyasası

İstanbul'un tarihi çarşılarının yanı sıra modernleşmeyle birlikte yeni alışveriş mekânları ortaya çıkmıştır. İlk olarak 1950'li yıllarda gelişmiş ülkelerdeki perakende ticaret düzeninden etkilenmelerinin başlanması ile Migros Türkiye'ye girmiş ve 1956'da Gima'nın kuruluşuyla gelişim süreci devam etmiştir. Ülkemizdeki alışveriş merkezlerinin ilk kuruluş yerleri olarak büyük kentler tercih edilmiştir.

İstanbul'da özellikle 1980'den sonra, liberal politikaların uygulanmasının hız kazanması ile beraber bu dönemde ülke, küreselleşme sürecine girerek dünya ile bütünleşme çabasına girmiştir. Türkiye'de 1980-1990 yılları arası liberal ekonomik politikalar, genel olarak dışa açılma amacına yönelik olarak gümrük vergilerinin indirilmesi, ithal malların ülkeye kolaylıkla girebilmesi biçiminde uygulanmıştır. İstanbul ve diğer kentlerde alışveriş merkezleri sayısının artması 90'lı yıllar ile başlamış ve İstanbul metropoliten alanı içinde ve kent merkezi dışında yeni alışveriş mekânlarının hızla artmaya devam etmiştir.

İstanbul'daki alışveriş merkezlerinin kapladığı alan, Türkiye ortalamasının üstündedir. 1980'li yıllarla birlikte tüketicilerin ithal mallara olan ilgisiyle bu ürünlerin bulunabileceği alışveriş merkezleri de kurulmaya başlanmıştır. İlk örnek olarak 1988 yılında devlet ortaklığı ile Ataköy'de açılan Galeria Alışveriş Merkezi, Houston'daki "The Galleria" alışveriş merkezinden esinlenerek yapılmıştır. Ataköy Turizm Merkezi kompleksi içinde yer alan Galeria Alışveriş Merkezi, o dönemde bu tip alışveriş merkezlerinin ilk örneği olması sebebiyle sadece Ataköy'ü değil, tüm İstanbul'u etkilemiştir. Dönemsel olarak açılan alışveriş merkezlerinin ise yine 2000'den sonra yoğunlaştığı görülmektedir. 1980 - 1990 yılları arasında alışveriş mekânları hem niceliksel, hem de niteliksel olarak değişim göstermektedir. 1990'dan itibaren farklı semtlerde birbiri ardına kurulan bu merkezler kentin ekonomik yaşamında olduğu kadar sosyal yaşamında da yeni bir ilgi odağı oluşturmuştur. Bu merkezler bünyelerinde sinema, tiyatro, toplantı ve fuar salonları, buz pateni pisti, oyun salonları ve çeşitli ülke mutfaklarını sunan restoranları barındırmaktadır. İstanbul'daki alışveriş merkezlerinin ilk örneklerinde amaç daha çok kapalı bir mekânda alışveriş olgusu üzerinde yoğunlaşmakta, gerek mimarileri, gerekse barındırdıkları fonksiyonlar açısından belli sınırlar içerisinde kalmaktadır. Ancak son zamanlarda ortaya çıkan alışveriş merkezlerinin belli bir konsepti ve bu konsept çerçevesinde kendilerine özgü mimarileri bulunmaktadır. İstanbul kent yaşamında kendilerini çekici kılmak için alışveriş merkezleri kentlilere farklı mekânlar sunmaya başlamıştır.

Ülke ekonomisinin lokomotif sektörlerinden olan turizm ile birlikte anılan hizmet sektöründe, 2000'li yıllarla birlikte gelişim gösteren A.V.M projeleri ve yatırımları önem taşımaktadır. Türkiye ve özellikle İstanbul ili geneline bakıldığında gerek Avrupa, gerek Anadolu yakasında oluşan yeni çekim noktaları ve farklı fonksiyonlardaki yatırım projeleri ile şehir içinde konumlu alışveriş merkezi projeleri artış göstermektedir.

Nüfusu 14.377.018 milyon olan İstanbul ilinde mevcutta 113 adet alışveriş merkezi bulunmaktadır. 2014 yıl sonu itibarıyla İstanbul'daki alışveriş merkezlerinin toplam kiralanan alanları 2,9 milyon m<sup>2</sup>'dir.



Genel olarak alışveriş merkezlerinin karakteristikleri; konum ve hedef kitlesine göre değişiklik göstermektedir. Benzer bölgede ve benzer hedef kitlesine sahip olan alışveriş merkezleri dikkate alınarak İstanbul genelinde bir bölgeleme yapılmıştır.

Aşağıdaki haritada incelenen 10 farklı bölgede yer alan AVM'lerin mevcutta barındırdıkları kiralanan alan ve gelecek stokları görülmektedir. Haritada görüldüğü gibi gelecek arzla birlikte en büyük stoğa sahip olan bölgeler kentin iki yakasındaki MİA' lara yakın olan alanlarda toplanmaktadır. Bu bölgeler kentte çalışan nüfusun çok büyük bölümünü barındırmakta olup en güçlü ulaşım ağlarına sahip alanlardır. Bu sebeple hareketin yoğun olduğu bölge ticari anlamda büyük potansiyel taşımaktadır.

Asya Yakası kent merkezinde yer alan 8 no'lu bölgede mevcut stok alanı yaklaşık 265.000 m2 iken gelecek stok 390.000 m<sup>2</sup> büyüklüğündedir. Avclar ve Beylikdüzü'nü içine alan 5 no'lu bölgede stok fazlalığı dikkat çekmektedir. Bu bölge son 10 yılda gayrimenkul yatırımları açısından büyük hareket yaşamış bir bölgedir. Bölgede artan konut projeleriyle ve nüfusa bağlı olarak AVM sayısı oldukça artmış olsa da gelecekteki arzın düşük olması bu bölgede AVM yatırımlarının doygunluğa ulaştığını göstermektedir.

### Resim 1. İstanbul ili, A.V.M. Bölgeleri

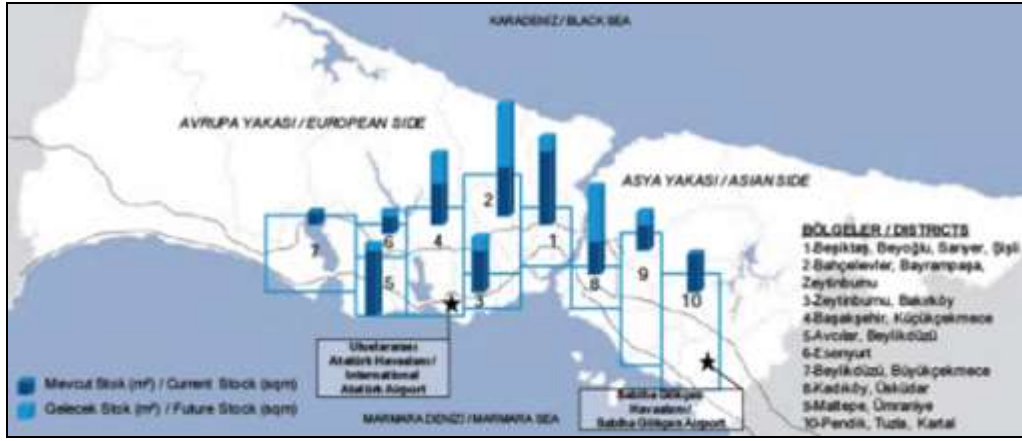

Bahçelievler, Zeytinburnu, Bayrampaşa, Gaziosmanpaşa, Merter ve Fatih bölgelerini içine alan 2 No'lu bölge ile İkitelli, Başakşehir bölgelerini içine alan 4 No'lu bölgede gelecek arzın yüksekliği dikkat çekmektedir. 2 No'lu bölge; kent merkezinin en yakın çevresinde yer almakta olup özellikle orta ve orta-üst gelir grubuna yönelik konut ve AVM yatırımlarının arttığı bir alandır. Son 5 yıl içinde konut alanlarına açılarak büyük değişim geçiren ve gelişimi kuzeye doğru sürmesi beklenen 4 No'lu (İkitelli, Başakşehir) bölgede artan nüfus ile AVM yatırımlarının da artması beklenmektedir.

\*İstanbul genelinde 1.000 kişiye düşen kiralanan alan 217 m<sup>2</sup> iken Türkiye'de 88 m<sup>2</sup>, Avrupa'da ise 247 m<sup>2</sup>'dir. Gelecek stoğa eklenecek alışveriş merkezleri ve nüfus artış hızı dikkate alındığında 2014 yılı sonunda İstanbul genelinde 1.000 kişiye düşen kiralanan alanın 315 m<sup>2</sup>'ye ulaşması beklenmektedir. \*Kaynak: Colliers 2013-Market Report

Pazarda var olan nitelikli perakende alanları, uluslararası markaların Türkiye pazarına girme ve ulusal markaların genişleme kararını etkileyen faktörlerden biri olarak ortaya çıkmaktadır. İyi konumda ve profesyonel yönetimi olan yüksek performanslı alışveriş merkezleri, perakendeci ilgisini önemli derecede arttırmaktadır. İstanbul perakendecilerin pazara girişinde ve genişleme stratejilerinde öncelikli pazar olmaya devam ederken, özellikle ikincil şehirlerde, konumun merkezi olması perakendeci seçimini etkileyen en önemli faktörlerdendir. İkincil bir şehirdeki optimum lokasyon, İstanbul'da ortalama bir konuma tercih edilebilir durumdadır. Güçlü konum, geniş kapsama alanı, itibarlı yatırımcı, iletişim ağı kuvvetli kiralama ajansları ve uygun toplam kiralanan alan, özellikle ikincil şehirlerde, talebi yükselten başlıca faktörlerdir.

**Tablo. 20 İstanbul il Genelinde Konumlu A.V.M.'ler**

A.V.M.	KONUM	AÇILIŞ TARİHİ	A.V.M.	KONUM	AÇILIŞ TARİHİ
212 Power Outlet	Bağcılar	2009	M1 Meydan	Merter	2009
Address İstanbul	Şişli	2005	M1 Meydan	Ümraniye	2007
Airport Outlet Center	Bakırköy	2008	Mall of İstanbul	Küçükçekmece	2014
Akasya AVM	Acıbadem	2014	Maltepe Park	Maltepe	2005
Akbağ	Esenyurt	2011	Maltepe Park	Maltepe	2005
Akmerkez	Etiler	1993	Marintürk Cityport	Pendik	2011
Akvaryum AVM	Bayrampaşa	2005	Marmara Forum	Bakırköy	2011
Aqua Florya	Florya	2012	Marmara Park	Esenyurt	2012
Arenapark	Atakent	2011	Mayadrom	Akatlar	1998
ArmoniPark Outlet Center	Küçükçekmece	2007	Maxicity	Çengelköy	
Astoria	Esentepeler	2008	Mesa Studio Plaza	Göktürk	2003
Asya Park Outlet Center	Ümraniye	2007	Metrocity	Levent	2003
Ataköy Plus	Ataköy	2010	Metro Garden	Çekmeköy	2014
Atirus	Büyükçekmece	2005	Metroport	Bahçelievler	2007
Atrium	Ataköy	1989	Meydan AVM	Ümraniye	2007
Axis	Kağıthane	2013	Meydan AVM	Güngören	2009
Aymerkez	Büyükçekmece	2003	Migros Beylikdüzü	Beylikdüzü	1997
Beycity AVM	Beylikdüzü	2011	MKM	Akatlar	2004
Beylicium	Beylikdüzü	2005	Neomarin	Pendik	2009
Brandium	Küçükbakkalköy	2013	Novada Ataşehir	Küçükbakkalköy	2013
Bulvar 216	Bağ Ataşehir	2014	Olimpa AVM	Başakşehir	2010
Buyaka	Ümraniye	2012	Olivium Outlet Center	Zeytinburnu	2000
Can Park Shopping Mall	Ümraniye	2014	Optimum Outlet	Göztepe	2008
Capacity	Bakırköy	2007	Ora Outlet	Bayrampaşa	2011
Capitol	Altunizade	1993	Ömür Plaza	Bakırköy	2006
Carousel	Bakırköy	1995	Özdilek Park	Levent	2014
Carrefoursa Bahçepark	Bahçelievler	2009	Palladium	Ataşehir	2008
Carrefoursa Bayrampaşa	Bayrampaşa	2003	Paradise	Beylikdüzü	2006
Carrefoursa Haramidere	Esenyurt	2001	Pelican Mall	Avcılar	2010
Carrefoursa İçerenköy	İçerenköy	1996	Pendorya	Pendik	2009
Carrefoursa Maltepe	Maltepe	2001	Perla Vista	Beylikdüzü	2010
Carrefoursa Ümraniye	Ümraniye	2000	Platform Fashion Park	Merter	2013
Cevahir	Mecidiyeköy	2005	Prestige Mall	Bahçeşehir	2007
City's Nişantaşı	Şişli	2008	Profilo	Mecidiyeköy	1998
Demirören İstiklal	Beyoğlu	2011	Rings İstanbul	Sancaktepe	2014
Deposite Outlet	İkitelli	2008	Sancakpark AVM	Sancaktepe	2011
Doğuş Power Center	Maslak	2006	Sapphire	Levent	2011
Dünya AVM	Yeşilköy	2007	Semerkaş Line	Esenyurt	2013
Eskule AVM	Esenyurt	2010	Silivri Maxi City	Silivri	1998
Flyinn	Florya	2003	Starcity Outlet Center	Yenibosna	2010
Forum İstanbul	Bayrampaşa	2009	Sunflower	Esenkent	2005
Galleria Ataköy	Ataköy	1988	Tepe Nautilus	Kadıköy	2002
Güneşlipark	Güneşli	2013	Terasium	Başakşehir	2011
Historia	Fatih	2008	Torium	Haramidere	2010
Ihlamur AVM	Halkalı	2008	Trump Towers	Şişli	2012
İstinye Park	İstinye	2007	Uniq İstanbul	Ayazağa	2014
Istwest Alışveriş Merkezi	Bahçelievler	2013	Vialand	Eyüp	2013
Kadir Has Çocuk Dünyası	Bahçelievler	2003	Viaport Outlet Center	Kurtköy	2008
Kale Outlet Center	Güngören	2007	Wedding World	Yenibosna	2008
Kanyon	Levent	2006	White Hill	Yeşilpınar	2012
Kardiyum AVM	Taşdelen	2011	World Atlantis	Kurtköy	2008
Kipa AVM-Silivri	Silivri	2008	Yaylada Süreyyapaşa	Maltepe	1992
Kozzy AVM	Kozyatağı	2010	Zorlu Center	Zincirlikuyu	2013
M1 Merkez Kartal	Kartal	2000			

Bunun yanı sıra, perakende caddelerindeki kira seviyeleri sınırlı arza ve hızla artan talebe bağlı olarak önemli derecede yükselmiştir. İstiklal ve Bağdat caddelerinde 2011'de EUR 175 seviyesinde olan birincil kira, EUR 25 artarak metrekare başına aylık EUR 200 seviyesine ulaşmıştır. Aynı zaman diliminde Nişantaşı'ndaki birincil kira değeri EUR 20 artarak, Bağdat ve İstiklal caddelerinin biraz altında kalmış ve EUR 190 seviyesine ulaşmıştır.

Birincil alışveriş merkezlerinde güçlü perakendeci talebine bağlı olarak birincil kira oranları artmış, 2012 yılsonunda 80 Euro m<sup>2</sup>/ay olan birincil kira seviyesi, 2013 yılsonunda 85 Euro'ya m<sup>2</sup>/ay yükselmiştir. (Kaynak: Jones Long LaSalle Türkiye Gayrimenkul Pazarı Görünümü 2014 Raporu)

Türkiye'deki toplam kiralanabilir alan (TKA) 2013 yılsonu itibariyle 38 alışveriş merkezinde 1.15 milyon m<sup>2</sup> artarak, 352 alışveriş merkezinde 9.49 milyon m<sup>2</sup>'ye ulaşmıştır. İstanbul, 11 alışveriş merkezi ve 410,874 m<sup>2</sup> TKA ile pazara dahil olan yeni stokun yüzde 35'ine ev sahipliği yaparken, İstanbul haricindeki şehirlerde 27 yeni alışveriş merkezinde yaratılan 742,315 m<sup>2</sup> arz ile TKA 5.98 milyon m<sup>2</sup>'ye ulaşmıştır.

Jones Long LaSalle Türkiye Gayrimenkul Pazarı Görünümü 2014 Raporu'nda 2013 yılında güçlü bir performans sergileyen AVM'lerin 2014 yılında da güçlü performansını sürdürüp, tamamlanan yeni stokla beraber toplam alışveriş merkezi stoğunun 2014 yılsonunda 11.38 milyon m<sup>2</sup>'ye ulaşacağı öngörülmüştür. Aynı raporda Türkiye'deki 1.000 kişi başına düşen kiralanabilir alanın kademeli olarak arttığı, 2012 yılsonundan 2013 yılsonuna 115 m<sup>2</sup>'den 126 m<sup>2</sup>'ye yükseldiği belirtilmiştir. Eylül 2014 itibari ile yapılan araştırmalarda Türkiye'de toplam 342 adet A.V.M.'nin yer aldığı ve bu A.V.M.'lerdeki Toplam Kiralanabilir Alanın 9.955.785 m<sup>2</sup> olduğu belirtilmiştir. Jones Long LaSalle Türkiye Gayrimenkul Pazarı Görünümü 2014 Raporu'nda Türkiye'nin ortalama perakende yoğunluğunun 2016 yılsonu itibariyle 150 m<sup>2</sup>'ye yükseleceği öngörülmektedir.

#### 4.4. Bölge Verileri

Değerlemeye konu olan gayrimenkulün değerini oluşturan en önemli bileşenlerinden biri bulunduğu bölgenin özellikleridir. Dolayısıyla konu gayrimenkulün bulunduğu bölgenin coğrafi konumu, arazi yapısı, Sosyo ekonomik özellikleri, gelişme yönü değerlendirme çalışmasını etkileyen faktörler olup alt başlıklarda konu gayrimenkulün bulunduğu bölge verileri ile ilgili genel bilgiler verilmiştir.

##### 4.4.1. İstanbul İli



İstanbul, 42° K, 29° D koordinatlarında yer almaktadır. İstanbul Boğazı boyunca ve Haliç'i çevreleyecek şekilde Türkiye'nin kuzeybatısında kurulmuştur. İstanbul, batıda Avrupa yakası ve doğuda Asya yakası olmak üzere iki kıta üzerinde kurulu tek metropoldür.

İstanbul'un kuzey ve güneyi denizlerle çevrilidir. Kuzeyinde Karadeniz, güneyinde Marmara Denizi vardır. Batısında Tekirdağ'ın Çerkezköy, Çorlu, Marmara Ereğlisi ve Saray ilçeleri, doğusunda Kocaeli'nin Gebze, Körfez ve Kandıra ilçeleri bulunur. Şehrin adını aldığı ve Haliç ile Marmara arasında kalan yarımada üzerinde bulunan asıl İstanbul 253 km<sup>2</sup>, bütünü ise 5.712 km<sup>2</sup> 'dir. Boğaziçi'ndeki Fatih Sultan Mehmet ve Boğaz Köprüleri şehrin iki yakasını birbirine bağlamaktadır.

Türkiye İstatistik Kurumu (TÜİK), 2013 yılı adrese dayalı nüfus sistemi sonuçlarına göre, Türkiye'nin en kalabalık 14.160.467 kişi nüfusuna sahip İstanbul'da, dünyada en kalabalık şehirlerinden biri olma özelliğini taşımaktadır.

İstanbul'un nüfusu son 25 yılda 4 katına çıkmıştır. İstanbul'da yaşayanların yaklaşık %65'i Avrupa yakasında; %35'si de Anadolu yakasında yaşamaktadır. İşsizlik sebebi ile birçok insan İstanbul'a göç etmiş, genelde şehir etrafında gecekondu mahalleleri oluşturmuştur.

İstanbul kent ölçeğinde son yirmi yılda hızlı bir dönüşüm yaşamıştır. Kent merkezinde yaşayan üst gelir grubu mensupları, Avrupa ve Amerika'daki dönüşüme benzer şekilde kent çeperinde bulunan doğayla iç içe düşük yoğunluklu konut alanlarına taşınmışlardır.

32 ilçesi 151 köyü, 817 mahallesi ve 41 ilk kademe belediyesi bulunan İstanbul'da Resmi Gazete'de 22 Mart'ta yayınlanarak yürürlüğe giren "5747 sayılı Büyükşehir Belediyesi Sınırları İçerisinde İlçe Kurulması ve Bazı Kanunlarda Değişiklik Yapılması Hakkında Kanun"la İstanbul'un toplam ilçe sayısı 39'a yükselmiştir.

İstanbul sosyo-ekonomik açıdan Türkiye'nin en gelişmiş ilidir. Yönetmel başkent olma işlevini Cumhuriyet döneminde yitirmişse de, ekonomik alanda Türkiye'nin başkenti sayılabilir. Ülke ekonomisinde en önemli karar, iletişim ve yönetim merkezi İstanbul'dur. Ülkedeki endüstriyel kuruluşlarının %38'i, ticari işletmelerin %55'i İstanbul'da bulunmakta olup, vergi gelirlerinin %40'ı bu şehirden sağlanmaktadır. İstanbul, ülke çapında her türlü mal ve hizmetin toplanıp dağıtıldığı ve yurtdışı bağlantıların kurulduğu, Türkiye'nin en üst düzeydeki hizmet ve ticaret merkezidir. 133 milyar dolarlık yıllık üretimiyle Dünyada 8. sırada yer almaktadır.

İstanbul'un Türkiye ölçeğindeki temel işlevlerinden biri de banka ve finansman merkezi olmasıdır. İlk kez 19. yüzyılın ikinci yansında yabancı, finans kuruluşlarının akınına uğrayan İstanbul, 1950'lere doğru ulusal bankacılığın merkezi olmuş, 1980'lerde ise yeniden uluslararası finans kuruluşlarına kapıları açmıştır. Türkiye' deki büyük bankaların tümüne yakını ile bütün sigorta şirketlerinin merkezleri İstanbul'dadır.

İstanbul gerek doğal güzelliği ve zengin tarihsel mirası, gerekse ulaşım ve konaklama olanaklarının gelişkinliği bakımından Türkiye'nin en önemli turizm merkezlerindedir.

İlde tarım kesiminin payı oldukça küçüktür. Bitkisel üretim ve hayvancılık metropoliten alan dışında kalan Silivri, Çatalca ve Şile ilçeleriyle sınırlıdır.

#### 4.4.2. BAŞAKŞEHİR İLÇESİ



Başakşehir İlçesi 2008 yılında Küçükçekmece, Esenler ve Büyükçekmece ilçelerinden ayrılarak ilçe yapılmıştır. Başakşehir, kuzeyde Arnavutköy, kuzeydoğuda Sultangazi, doğuda Esenler, güneyde Bağcılar, Küçükçekmece ve Avcılar ile batıda Esenyurt ilçeleriyle çevrilidir.

**Ulaşım:** İlçeye ulaşım TEM otoyolu ve demiryolu ile gerçekleştirilmektedir. İlçeye otobüs seferleri de

bulunmaktadır. Demiryolu ile ulaşım İspartakule'deki tren istasyonu ile sağlanmakta, metro çalışmaları sonucu metronun Atatürk Olimpiyat Stadı'na ulaşması beklenmektedir.

**Sosyo Kültürel Özellikleri:** İlçede sosyal yaşam, Sular Vadisi ile Bahçeşehir'deki yapay gölet ve çevresindedir. Bahçeşehir'deki gölet, Türkiye'nin en büyük yapay göletidir. Atatürk Olimpiyat Stadı ve TOKİ tarafından geliştirilen ve Türkiye'nin en büyük uydukent projesi olan 65.000 konutun planlandığı Kayaşehir projesi de bu ilçe sınırları içerisinde kalmaktadır.

**Nüfus:** 2014 ADNKS'ne göre ilçe sınırları içinde 342.422 kişi yaşamaktadır.

**Tablo. 21 2008-2014 İlçe Nüfus Verileri**

Yıl	Toplam
2008	207.542
2009	226.387
2010	248.467
2011	284.488
2012	311.095
2013	333.047
2014	342.422

**Eğitim ve Sağlık Hizmetleri:** İlçede Devlete bağlı faaliyet gösteren, 2 adet Genel Lise (Düz Lise), 3 adet Anadolu Lisesi, 1 Adet İmam Hatip Lisesi ve 5 Adet Mesleki Teknik Eğitim Lisesi olmak üzere toplam 11 adet lise, 20 adet İlkokul, 17 adet Ortaokul, 5 adet anaokul, 1 adet Rehberlik ve Araştırma Merkezi, 1 adet Halk Eğitimi Merkezi ve 1 adet Mesleki Eğitim Merkezi bulunmaktadır. 5580 sayılı Özel Öğretim Kurumları Kanunu kapsamında faaliyet gösteren özel öğretim kurumları ise; 1 adet Anadolu Güzel Sanatlar ve Spor Lisesi, 1 adet Anadolu İletişim Meslek Lisesi, 6 adet Anadolu Lisesi, 2 adet Fen Lisesi, 1 adet Fen ve Teknoloji Lisesi, 1 Özel Hazırlık Sınıfı Bulunan Anadolu Lisesi ve 2 adet Genel Lise olmak üzere toplamda 15 adet Özel Lise, 9 adet Özel Türk İlkokulu, 8 Adet Özel Türk Ortaokulu, 50 adet Özel Türk Okul Öncesi Eğitim Kurumu (Anaokulu), 8 Adet Özel Çeşitli Kurs, 29 adet Özel Dershane, 13 adet Özel Motorlu Taşıt Sürücüleri Kursu, 6 adet Özel Öğrenci Etüt Eğitim Merkezi ve 4 adet Özel Öğrenci Yurdu bulunmaktadır.

## **BAHÇEŞEHİR**

Bahçeşehir, Küçükçekmece Gölü'nün kuzeybatısında yer alan TOKİ tarafından toplu konut projeleri çerçevesinde yapılaşmaya açıldığı son 15 yıl içinde büyüyerek örnek bir uydu kent halini alan Türkiye'nin ilk uydu kentidir. *(Uydu kentler, ana kente bağlantılı olarak kurulan ve onun yükünü azaltmak için çevresinde oluşturulan yerleşim yerleridir.)*

Bahçeşehir sahip olduğu lüks konutlarıyla yüksek gelir düzeyindeki insanlara hitap etmekte olup sahip olduğu çeşitli iş yerleri ve ofislerle de bir iş ve ticaret merkezi olma özelliği de taşımaktadır.

Bahçeşehir toplu konut alanı, İstanbul şehir merkezinin 25 km batısında yer almakta ve TEM Otoyolu ile İstanbul'a bağlanmaktadır. Türkiye'yi Avrupa'ya bağlayan İstanbul - Edirne demiryolunun yaklaşık 3 kilometrelik kısmı bu alanın içinden geçmekte, İspartakule tren istasyonu da burada bulunmaktadır.

Bahçeşehir projesi 4.703.000 m<sup>2</sup>'lik alan içerisinde, toplam 15.400 konutun oluşacağı bir uydu kent projesi olarak planlanmıştır. Bahçeşehir'de kişi başına 12 m<sup>2</sup> yeşil alan düşmekte ve ağaçlandırmanın devamlılığını sağlamak için de 40.000 m<sup>2</sup>'lik bir alan fidanlık olarak kullanılmaktadır.

Türkiye'nin ilk ve en büyük yapay göleti, 300.000 m<sup>2</sup>'lik yeniden yapılanma alanı bu kompleks içinde yer almaktadır. 26.000 m<sup>2</sup>'lik göletin yer aldığı komplekste, çeşitli restoranlar, özel kulüpler, çay bahçesi ve atlı spor gibi tesisler bulunmaktadır. Bugüne kadar tamamlanmış ve faaliyete geçmiş 1 fen ve teknoloji lisesi, 4 özel ilk-orta öğretim, 2 resmi ilköğretim okulu, 1 resmi lise, 2 özel lise, 2 sağlık merkezi (resmi-özel), karakol, amfi tiyatro, PTT, kültür eğlence ve alışveriş merkezleri mevcuttur.

---

## 5. DEĞERLEME TEKNİKLERİ

### Kullanılan Değerleme Tekniklerini Açıklayıcı Bilgiler Ve Bu Yöntemlerin Seçilmesinin Nedenleri

Değerleme, bir varlığın Pazar Değeri veya Pazar Değeri dışındaki esaslara göre yapılır. Pazar, fiyat, maliyet ve değer kavramları, tüm değerlemelerin temelinde yer almaktadır. Değerleme açısından eşdeğer bir öneme sahip olan bir diğer unsur, değerlendirme sonuçlarına nasıl ulaşıldığının anlaşılabilir şekilde ifade edilmesidir.

#### 5.1. Fiyat, Maliyet ve Değer

Fiyat, bir mal için istenen, teklif edilen veya ödenen meblağdır. Ödenen fiyat, arz ile talebin kesiştiği noktayı temsil eder. Değer ise satın alınmak üzere pazara sunulan bir mal veya hizmet için alıcı ve satıcının anlaşabilecekleri olası fiyat anlamına gelmektedir.

Üretimle ilişkili bir kavram olan Maliyet, el değiştirme işleminden farklı olarak, bir emtia, mal veya hizmeti yaratmak veya üretmek için gerekli olan tutar şeklinde tanımlanır.

Değer, gerçek değil, mal veya hizmetin belirli bir zaman zarfında satışı veya değiş tokuşu ile ilişkiliyken, maliyet, mal veya hizmetin üretim masrafları için ödenmesi olası bir fiyatın takdirdir.

Mülkün sahipleri, yatırımcıları, sigortacıları, kıymet takdiri yapanlar, derecelendirme görevlileri, tasfiye memurları veya kayyumları ya da normalin üstünde istekli veya özel alıcıları, rasyonel açıdan eşit ve geçerli sebeplerle aynı mülke farklı değerler atfedebilirler.

#### 5.2. Pazar ve Pazar Dışı Esaslı Değer

En temel seviyede, değer, herhangi bir ürün, hizmet veya mal ile ilişkili dört etkenin birbirleriyle olan ilişkisine göre oluşturulur ve sürdürülür. Bu faktörler, fayda, kıtlık, istek ve satın alma gücüdür.

- **Pazar Değeri**, mülkün uygun bir pazarlamanın ardından birbirinden bağımsız istekli bir alıcıyla istekli bir satıcı arasında herhangi bir zorlama olmaksızın ve tarafların herhangi bir ilişkiden etkilenmeyeceği şartlar altında, bilgili, basiretli ve iyi niyetli bir şekilde hareket ettikleri bir anlaşma çerçevesinde değerlendirme tarihinde el değiştirmesi gereken tahmini tutardır.
- Pazar Değeri, mülkün satış veya satın alma maliyetleri veya herhangi bir verginin mahsubu göz önüne alınmaksızın tahmin edilen değeridir.
- Pazar Değeri'ni tahmin etmek için Değerleme Uzmanı ilk olarak en verimli ve en iyi kullanımı veya en olası kullanımı tespit etmelidir. Bu kullanım, pazardaki bulgulara göre mülkün mevcut kullanımı olabileceği gibi başka alternatif kullanımlar da olabilir.

Pazar Değerini tahmin etmek için en sık uygulanan yaklaşımlar içinde, Emsal Karşılaştırma Yaklaşımı, indirgenmiş nakit analizini de içeren Gelir İndirgeme Yaklaşımı ve Maliyet Yaklaşımı yer almaktadır.

##### 5.2.1. Emsal karşılaştırma yaklaşımı

Bu karşılaştırmalı yaklaşım benzer veya ikame mülklerin satışını ve piyasa verilerini dikkate alarak karşılaştırmaya dayalı bir işlemle değer takdiri yapar. Genel olarak değerlendirilmesi yapılan mülk, açık

---

piyasada gerçekleştirilen benzer mülklerin satışlarıyla ya da istenen fiyatlar ve verilen teklifler de dikkate alınarak karşılaştırılır.

### 5.2.2. Gelir indirgeme yaklaşımı

Bu yaklaşımda, değerlemesi yapılan mülke ait gelir ve harcama verileri dikkate alınarak indirgeme yöntemi ile değer tahmini yapılır. İndirgeme, gelir tutarını değer tahminine çeviren gelir (genellikle net gelir) ve değer ile ilişkilidir. Bu işlemde, *Hasıla* veya *İskonto Oranı* ya da her ikisi de dikkate alınır. İkame prensibinde ise belli bir risk seviyesinde en yüksek yatırım getirisini sağlayan gelir akışı ile değere ulaşılacağı kabul edilir.

### 5.2.3. Maliyet yaklaşımı

Maliyet yaklaşımında, mülkün satın alınması yerine, mülkün aynısının veya aynı yararı sağlayacak başka bir mülkün inşa edebileceği olasılığı dikkate alınır. Uygulamada, tahmin edilen değer, yenisinin maliyetinin değerlemesi yapılan mülk için ödenebilecek olası fiyatı aşırı ölçüde aştığı durumlarda eski ve daha az fonksiyonel mülkler için *amortismanı da* içerir.

### Sonuç olarak;

Tüm Pazar Değeri ölçüm yöntemleri, teknikleri ve prosedürleri, piyasadan elde edilen kriterler esas alınıp, doğru bir şekilde uygulanması ile ortak bir *Pazar Değeri* tanımını oluştururlar.

- Emsal karşılaştırmaları veya diğer pazar karşılaştırmaları, pazardaki gözlemlerden kaynaklanmalıdır.
- İndirgenmiş nakit analizini de içeren gelir indirgeme yaklaşımı piyasanın tespit ettiği nakit akışlarını ve piyasadan elde edilen geri dönüş oranlarını esas almalıdır.
- İnşaat maliyetleri ve amortisman, maliyetler ve birikmiş amortismanın piyasa esaslı tahminleri üzerinden yapılan bir analiz ile tespit edilmelidir.

Mülkün, normalde piyasada hangi şekilde işlem göreceği, Pazar Değerinin tahmini için hangi yaklaşım veya prosedürlerin kullanılabileceğini belirler. Piyasa bilgilerine dayandığında bu yaklaşımların her biri, karşılaştırmalı bir yaklaşımdır. Her bir değerlendirme durumunda, bir veya daha fazla sayıda yöntem genellikle piyasadaki faaliyetleri en iyi temsil eden yöntemdir. Değerleme Uzmanı, Pazar Değerinin tespiti için tüm yöntemleri dikkate alarak hangi yöntem ya da yöntemlerin uygun olduğunu tespit edecektir.

## 6. GAYRİMENKULLERİN KONUMU VE FİZİKSEL İNCELEMELERİ

### 6.1. Gayrimenkullerin Konumu, Ulaşımı ve Çevre Özellikleri

Değerleme konusu taşınmazlar Bahçeşehir 2. Kısım Mahallesi'nde 3. Cadde olarak adlandırılan Çarşı projesi içerisinde yer almaktadır. Taşınmazlar TEM Otoyolu'nun yaklaşık 850 m kuzeyinde Süzer Bulvarı ve Ahmet Taner Kışlalı Caddesi'ne cepheli şekilde konumlanmıştır. 2008 yılında hayata geçirilen 3. Cadde projesi Bahçeşehir bölgesinin nirengi noktası niteliğinde olup içerisinde banka şubeleri, dersane, kreşler, cafe-restoranlar, küçük-orta ölçekte parekende ticaret yapan mağazalar, konutlar ve villa tipi (çoğu ticari amaçlı kullanılan) yapılaşmalar bulunmaktadır.



Değerlemesi yapılan gayrimenkullerin yer aldığı Bahçeşehir 2. Kısım Mahallesi, Küçükçekmece Gölü'nün kuzeybatısında konumlu olup, yaklaşık son 15 yıldır (TOKİ tarafından toplu konut projeleri çerçevesinde yapılaşmaya açılan alan) planlı bir şekilde gelişen bölgedir. Bahçeşehir toplu konut alanı, TEM Otoyolu ile İstanbul'un her semtine kesintisiz yollar ile bağlanmaktadır. Taşınmazların yakın çevresi çeşitli tiplerde inşa edilmiş toplu konut binaları ve müstakil villa yerleşimlerinden oluşmaktadır. Her türlü altyapısı tamamlanmış olan bölge Başakşehir Belediye sınırları içinde yer almaktadır.

**TABLO. 22 Bazı Merkezlere Kuşuçuşu Uzaklıkları**

Merkezler	Mesafe (km.)
D100 Karayolu	6.50
TEM Otoyolu	0.85
Atatürk Havalimanı	12.50
FSM Köprüsü	32.00



Taşınmazların bulunduğu mevkiide ve yakın çevresinde düzenli site tipi konut fonksiyonlu yapılaşmalar yoğunlukta olup bölge orta-üst gelir grubu tarafından tercih edilmektedir. Ticari potansiyeli kısmen düşük olan bölgede, genellikle bölgede ikamet eden kesimin günlük ihtiyaçlarının giderilmesini hedefleyen mağazalar mevcuttur.



Yakın çevrede Bahçeşehir Süleyman Demirel İlköğretim Okulu, Esenkent Atatürk İlköğretim Okulu, Migros, Özel Bahçeşehir İlköğretim Okulu, Parkway AVM, Akbatı AVM gibi sosyal donatı alanları mevcuttur.

## 6.2. Gayrimenkullerin Tanımı

Gayrimenkulün Yapısal, İnşaat ve Teknik Özellikleri, Projeye İlişkin Değerleme Yapılıyorsa Projeye Hakkında Detaylı Bilgi

Değerleme konusu taşınmazların yer aldığı 3. Cadde projesi 2008 yılında hayata geçirilmiş olup Bahçeşehir bölgesinin referans noktası niteliğinde bir çarşı projesidir. Toplam 51.201,53 m<sup>2</sup> yüzölçümlü 3 adet parsel üzerinde inşa edilmiş olan projede 19 adet villa, 4 adet konut bloğu, 5 adet ticaret bloğu yer almaktadır.

Proje kapsamında yer alan villa tipi taşınmazlar banka şubesi, lise, özel dans kursu gibi ticari amaçlı olarak kullanılmaktadır. Villa ve konut bloklarında doluluk oranı yüksektir. Ancak ticaret bloklarında dış mekana cephesi bulunmayan ve özellikle üst katlarda yer alan dükkanlarda doluluk seviyesinin çok düşük olduğu görülmüştür.

Değerleme çalışması, proje dahilinde Deniz Gayrimenkul Yatırım Ortaklığı A.Ş. mülkiyetindeki 2 adet villa ve 62 adet ticari ünite olmak üzere toplam 64 adet bağımsız bölümün güncel satış değerinin belirlenmesi amacıyla hazırlanmıştır. Blokların konumları Başakşehir İlçesi Tapu Müdürlüğü ve Belediyesi arşivlerinde incelenen 07.09.2005 tarih, 729 sayılı onaylı mimari projesindeki vaziyet planından teyit edilmiştir.



**TABLO. 23** Parsel ve Blok bazında değerlendirilen bağımsız bölüm sayısı

ADA	PARSEL	BLOK NO	(-) KAT	(+) KAT	TOPLAM KAT	TOPLAM B.B. SAYISI	DEĞERLEME KONUSU B.B. SAYISI	YAPI RUHSATI ALANI (m <sup>2</sup> )	YAPI SINIFI
265	6	A1	1	2	3	1	1	473,05	4A
265	6	A9	1	2	3	1	1	473,05	4A
265	6	D	1	2	3	9	9	1.873,22	3A
265	6	E	2	2	4	51	3	10.186,05	3A
267	3	F	2	3	5	67	33	9.595,61	3A
268	1	G	2	2	4	39	10	9.351,20	3A
268	1	H	1	2	3	10	7	2.228,26	3A
<b>TOPLAM</b>		7				233	64	43.600,69	

## 265 ADA 6 PARSEL

20.284,35 m<sup>2</sup> yüzölçümlü 265 ada, 6 numaralı parsel üzerinde 10 adet A tipi villa (A1 ila A10), 1 adet konut bloğu (B1), D ve E çarşı blokları bulunmaktadır. Değerleme konusu taşınmazlardan 265 ada, 6 parsel bünyesinde yer alanlar; A1 ve A9 bloklar, D blokta 1 ila 9, E blokta 1, 4 ve 5 numaralı bağımsız bölümlerdir. Bloklar ve değerlendirme konusu bağımsız bölümlere ilişkin detaylı bilgiler aşağıda verilmiştir.

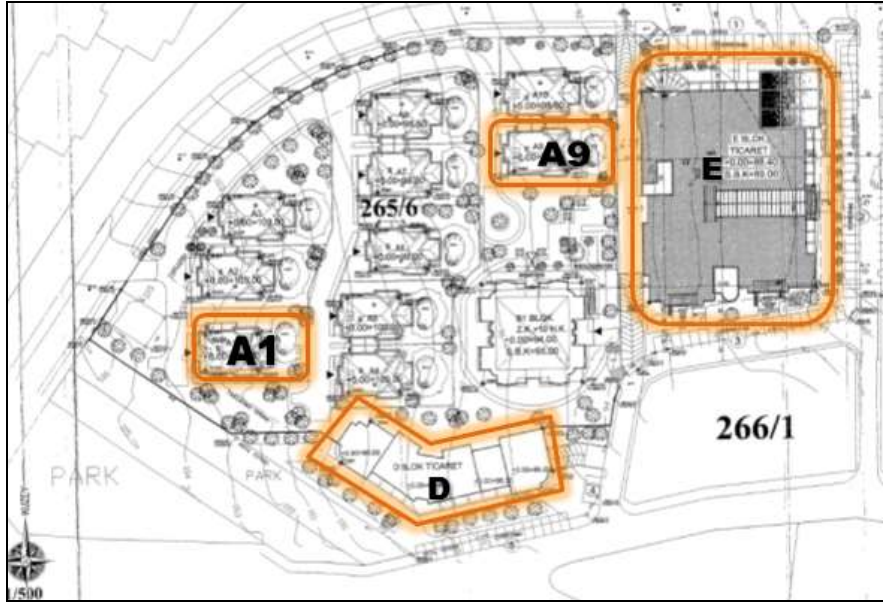

265 ADA 6 PARSEL VAZİYET PLANI

### A1 VE A9 BLOKLAR

Bodrum+Zemin+1 normal kat + çatı piyesinden meydana gelmekte olup müstakil bahçeli villa tipi bloklardır. A1 Blok Neşe Erberk Anaokulu, A9 blok Uğur Lisesi olarak kullanılmakta olup mahallinde kullanım amacına yönelik iç mekan değişiklikleri yapıldığı tespit edilmiştir.

Başakşehir Tapu Müdürlüğü'nde incelenen onaylı mimari projelerde çatı katında kullanım alanı mevcut olmamakla birlikte mahallinde yapılan incelemede her iki blokta da çatı arası katlarda brüt ~146 m<sup>2</sup> alanın kullanıma açıldığı, 1. katlarda projede galeri boşluğu olarak planlanan ~16 m<sup>2</sup> kısmın çelik konstrüksiyon yöntemiyle kapalı alana dahil edildiği görülmüştür. Ayrıca A9 blokta bodrum katta garajın arka kısmına ~20 m<sup>2</sup> kapalı alan ilavesi yapıldığı ve bu alanın kafe olarak kullanıldığı tespit edilmiştir.

### A1 BLOK DIŞ MEKAN



## A1 BLOK KAT PLANLARI

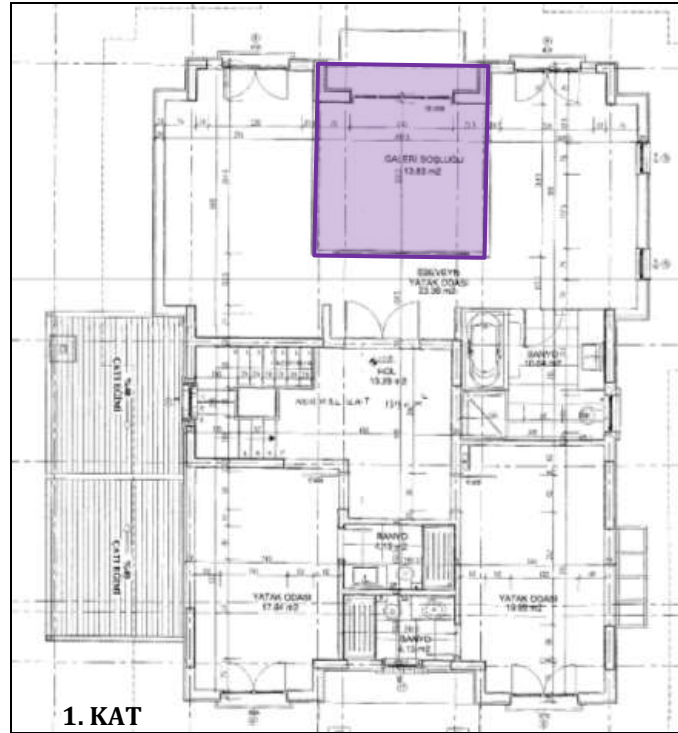
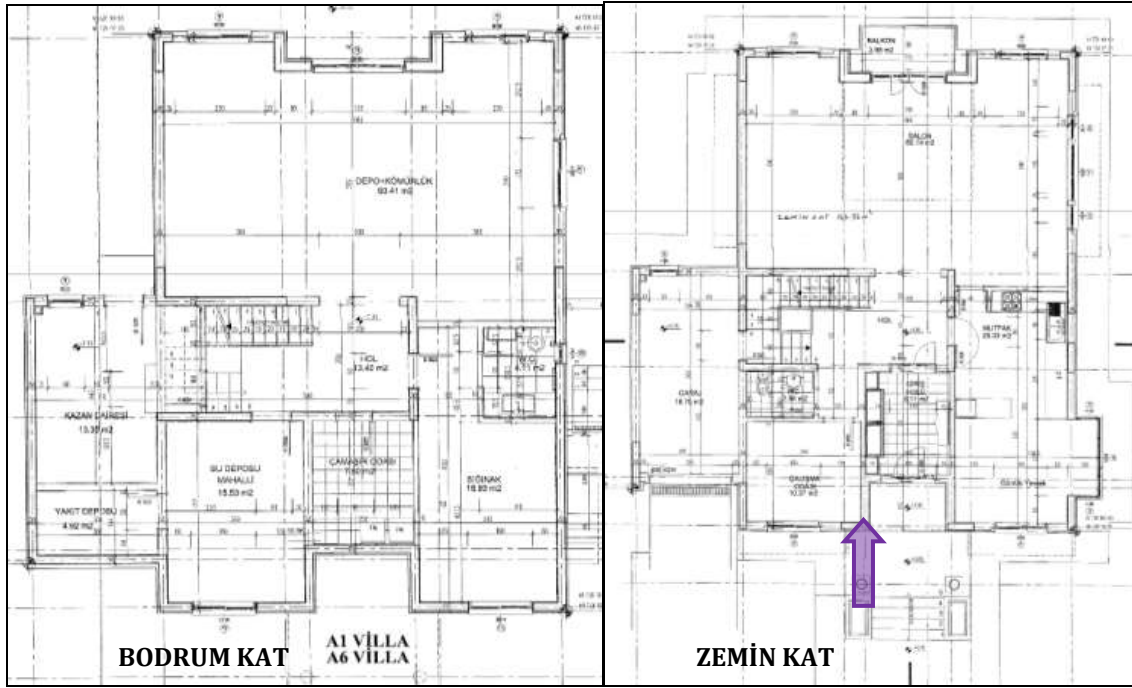

**TABLO. 24 A1 Blok Kat Alanları**

A1 BLOK KULLANIM ALANLARI			
KAT	PROJE NET ALANI (m <sup>2</sup> )	PROJE BRÜT ALANI (m <sup>2</sup> )	MEVCUT ALAN (m <sup>2</sup> )
BODRUM	137,88	156,56	156,56
ZEMİN	143,39	162,68	162,68
1.KAT	117,07	132,87	148,87
ÇATI KATI	-	-	145,60
<b>TOPLAM</b>	<b>398,34</b>	<b>452,11</b>	<b>613,71</b>

## A9 BLOK DIŞ MEKAN



### A9 BLOK KAT PLANLARI

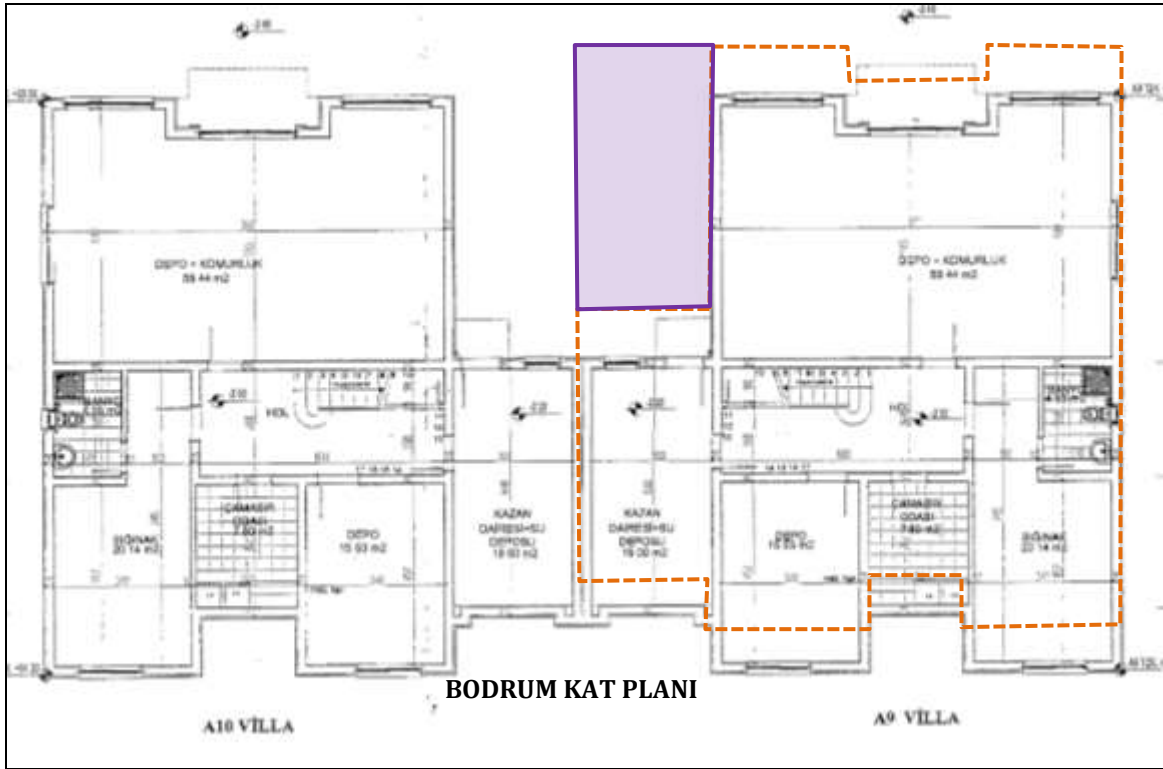

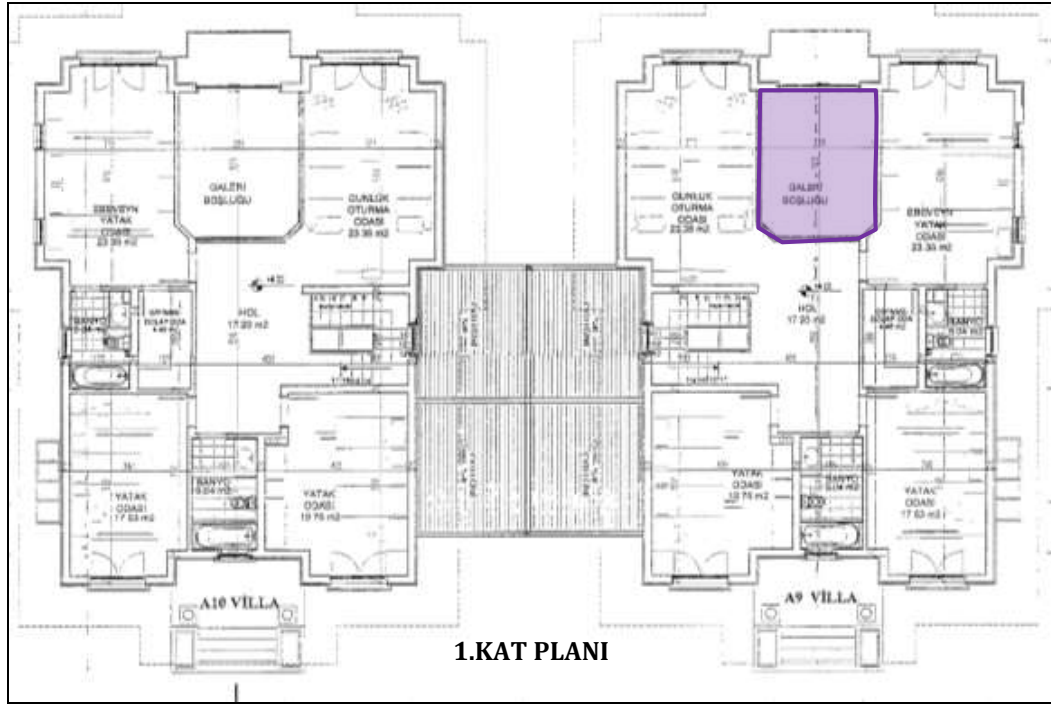
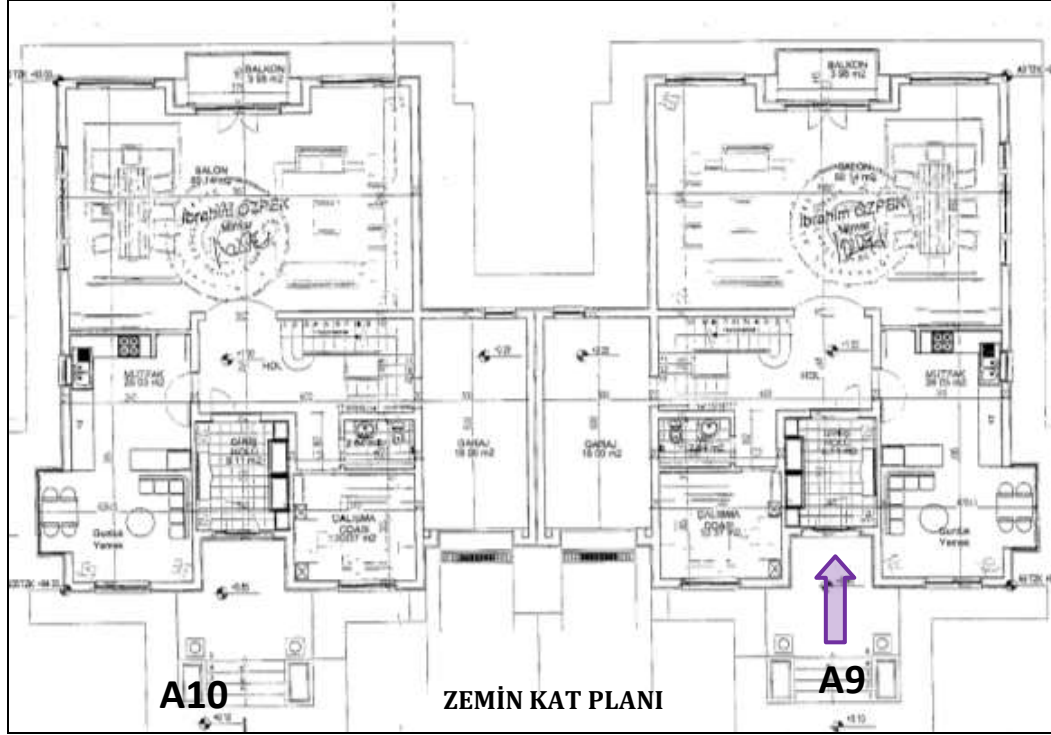

**TABLO. 25 A9 Blok Kat Alanları**

A9 BLOK KULLANIM ALANLARI			
KAT	PROJE NET ALANI (m <sup>2</sup> )	PROJE BRÜT ALANI (m <sup>2</sup> )	MEVCUT ALAN (m <sup>2</sup> )
BODRUM	137,88	156,56	176,56
ZEMİN	143,39	162,68	162,68
1.KAT	117,07	132,87	148,87
ÇATI KATI	-	-	145,60
<b>TOPLAM</b>	<b>398,34</b>	<b>452,11</b>	<b>633,71</b>

## D BLOK (TİCARET)

Bodrum+Zemin+1 normal kattan meydana gelen ticari bloktur. Esenşehir-Bahçeşehir Yolu ve Şehit Polis Gaffar Okkan Caddesi'nden algılanır konumdaki blokta toplam 9 adet ticari fonksiyonlu bağımsız bölüm bulunmaktadır. Bodrum katta otopark mevcut olup D blokta yer alan tüm bağımsız bölümler değerlemeye konudur. 1, 7, 8, 9 numaralı bağımsız bölümler zemin katta dükkan, diğer bağımsız bölümler(2, 3, 4, 5, 6) ise zemin+1.normal kattan (asma kat) meydana gelen dubleks dükkan niteliğindedir. Mahallinde D blokta yer alan 9 bağımsız bölümden 1 bağımsız bölüm numaralı dükkan dışındaki ticari birimlerin faaliyette olduğu ve 6 adet dükkanın yeme-içme fonksiyonlu olarak kullanılmakta olduğu görülmüştür.



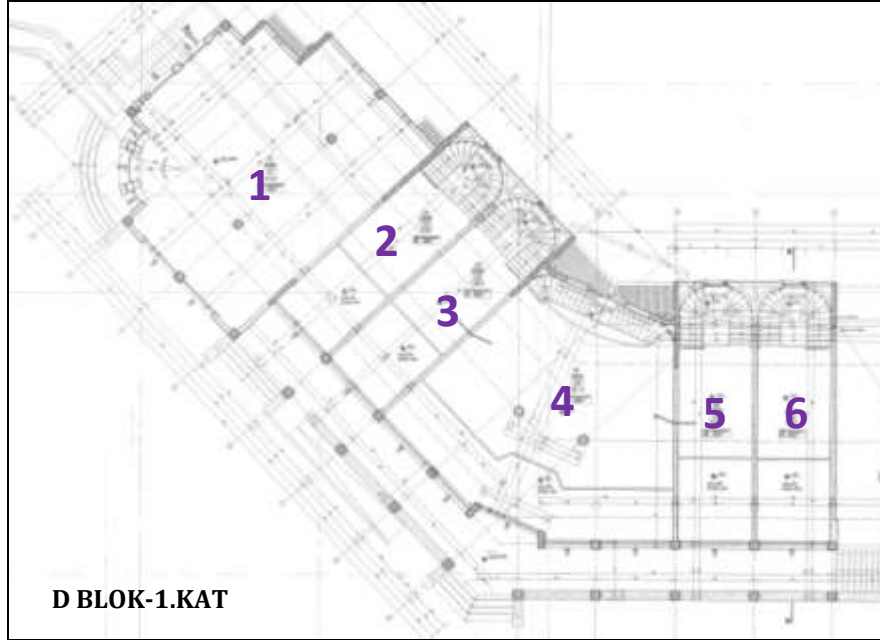
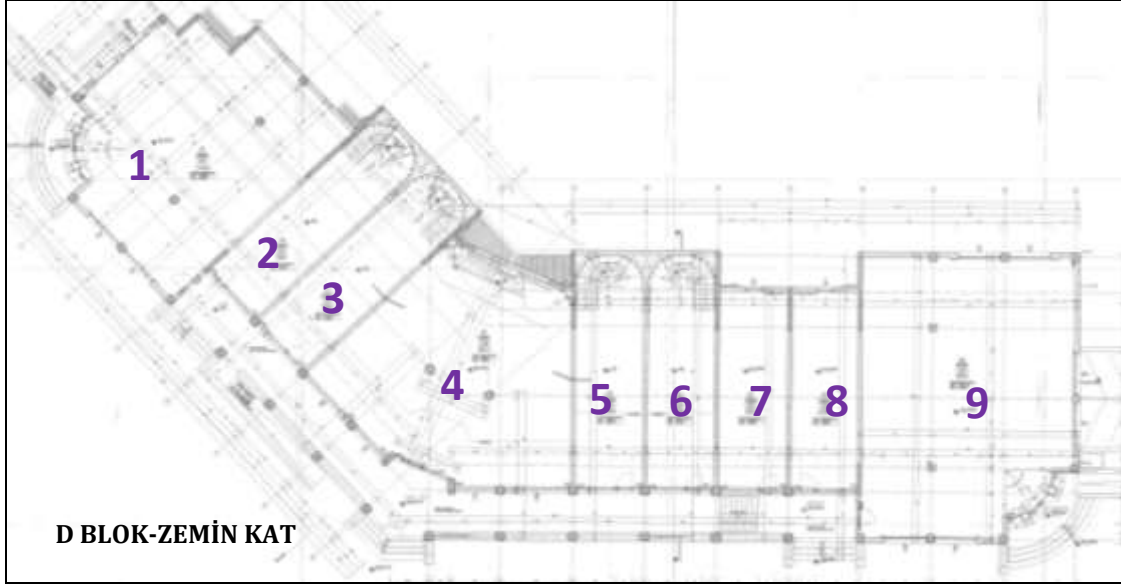

**TABLO. 26 D Blok Değerleme Konusu Bağımsız Bölümler**

Blok	Kat No	B.B. No	B.B. Niteliği	Proje Alan	Proje Alan	Mevcut Kullanım	Mevcut Alan	Mevcut Alan	Teras (m <sup>2</sup> )
				Net (m <sup>2</sup> )	Brüt (m <sup>2</sup> )		Net (m <sup>2</sup> )	Brüt (m <sup>2</sup> )	
D	ZEMİN	1	DÜKKAN	141,14	154,14	BOŞ	141,14	154,14	-
D	ZEMİN	2	DUBLEKS DÜKKAN	82,24	93,63	DERMATOLOJİ	82,24	93,63	10,91
D	ZEMİN	3	DUBLEKS	82,24	93,63		82,24	93,63	10,91
D	ZEMİN	4	DUBLEKS	236,91	276,2	HACI SAYID	236,91	276,2	97,69
D	ZEMİN	5	DUBLEKS	82,24	93,63	ECZANE	82,24	93,63	11,05
D	ZEMİN	6	DUBLEKS	82,24	93,63		82,24	93,63	11,05
D	ZEMİN	7	DÜKKAN	42,15	49,14	ÇÖPÇÜ	42,15	49,14	31,66
D	ZEMİN	8	DÜKKAN	42,16	49,14		42,16	49,14	31,66
D	ZEMİN	9	DÜKKAN	174,87	189,1	FIRIN	174,87	189,1	-



## E BLOK (TİCARET)

2 Bodrum+Zemin+1 normal kattan meydana gelen ticari bloktur. Ahmet Taner Kışlalı Caddesi'ne cepheli konumdaki blokta zemin katta 20, 1. katta 31 adet ticari fonksiyonlu bağımsız bölüm olmak üzere toplam 51 adet dükkan bulunmaktadır. 2. bodrum katta otopark, su deposu, hidrofor, 1. bodrum katta otopark, kazan dairesi, elektrik pano odası yer almaktadır. Değerleme konusu zemin kat 1 ve 4 bağımsız bölüm numaralı taşınmazlar dubleks dükkan ve zemin kat 5 bağımsız bölüm numaralı taşınmaz dükkan niteliğindedir. Değerleme konusu 1, 4 ve 5 numaralı ticari birimlerin faaliyette olduğu görülmüştür. E blok girişi doğu cepheden zemin kattan yapılmaktadır.



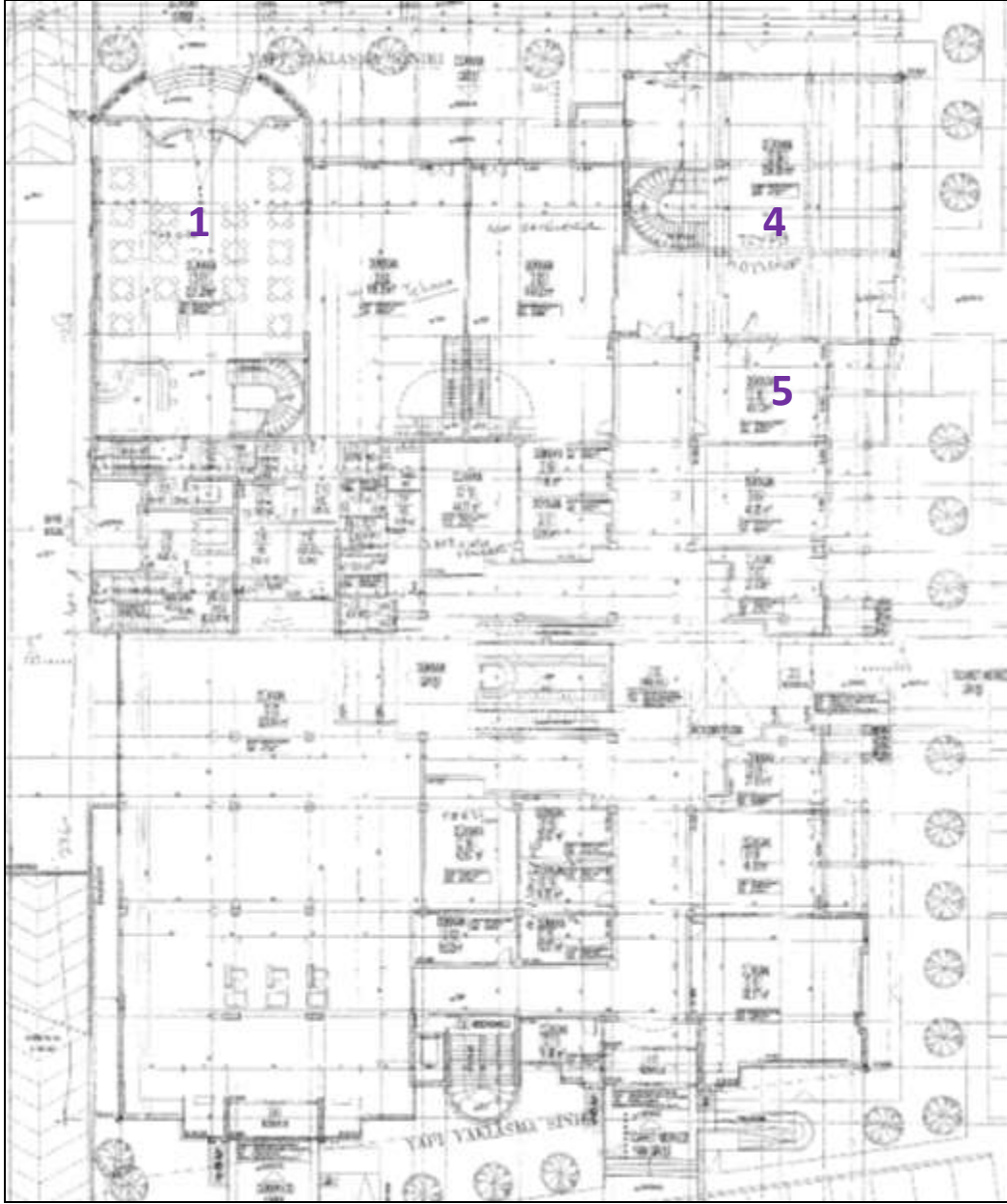

**E BLOK ZEMİN KAT PLANI**

**E Blok Değerleme Konusu Bağımsız Bölümler**

Kat No	B.B. No	B.B. Niteliği	Proje Alan	Proje Alan	Mevcut Kullanım	Mevcut Alan	Mevcut Alan
			Net (m <sup>2</sup> )	Brüt (m <sup>2</sup> )		Net (m <sup>2</sup> )	Brüt (m <sup>2</sup> )
ZEMİN	1	DUBLEKS	508,11	591,75	HAPPY CENTER MARKET	508,11	591,75
		DÜKKAN					
ZEMİN	4	DUBLEKS	413,86	446,94	TOYZ SHOP OYUNCAKÇI	413,86	446,94
		DÜKKAN					
ZEMİN	5	DÜKKAN	49,97	55,04		49,97	55,04

## 267 ADA 3 PARSEL

11.543,60 m<sup>2</sup> yüzölçümlü 267 ada, 3 numaralı parsel üzerinde 2 adet konut bloğu (C1 ve C2), F çarşısı bloğu olmak üzere toplam 3 blok bulunmaktadır. Değerleme konusu taşınmazlardan 267 ada, 3 parsel bünyesinde yer alanlar; F Blok zemin kat 2, 4, 11, 12, 13, 14, 15, 16, 19, 20, 21, 23, 24, F Blok 1.kat 32, 33, 34, 35, 36, 37, 38, 40, 41, 42, 43, 45, 46, 47, 49, 52 ve F Blok 2.kat 60, 61, 62, 64 numaralı bağımsız bölümlerdir.

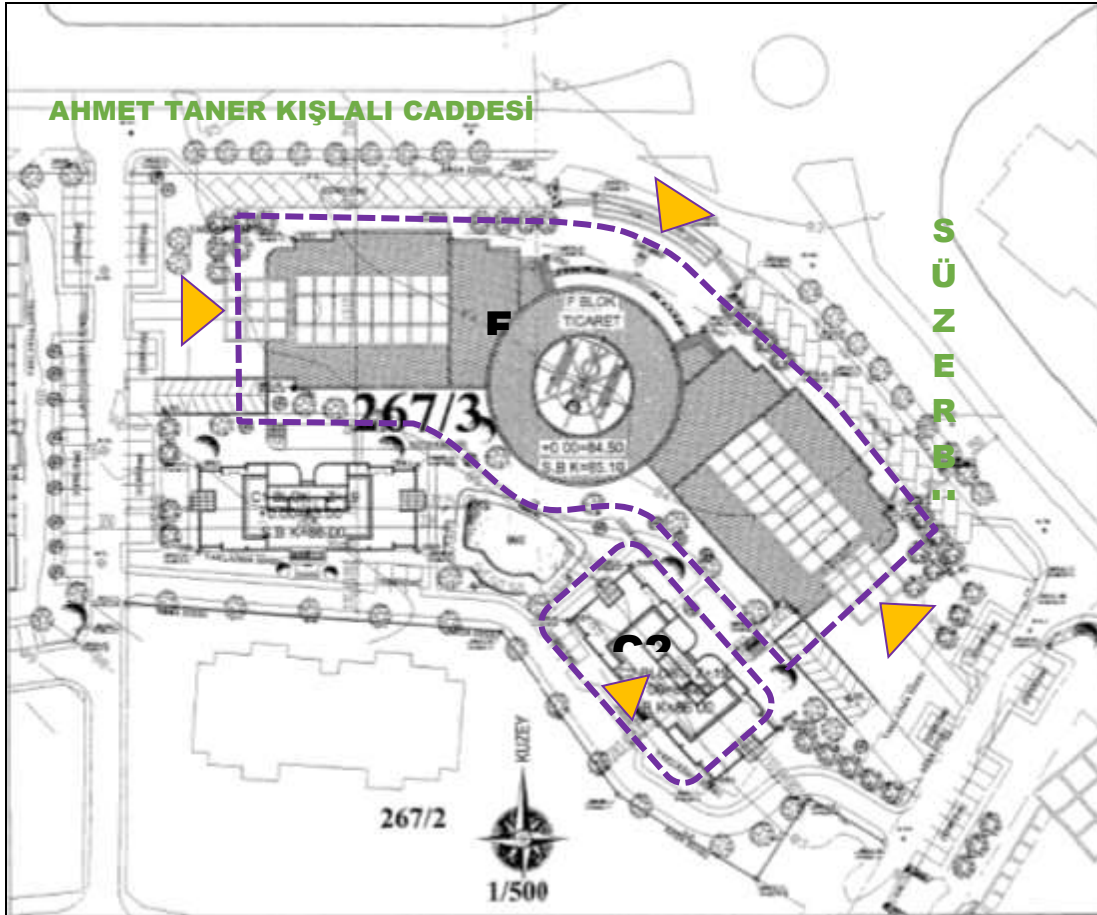

267 ADA 3 PARSEL VAZİYET PLANI

### F BLOK (TİCARET)

2 Bodrum+Zemin+2 normal kat olmak üzere toplam 5 katlı ticari bloktur. Ahmet Taner Kışlalı Caddesi ve Süzer Bulvarı'na cepheli konumdaki blokta zemin katta 1-27, 1. katta 28-54, 2. katta 55-67 olmak üzere toplam 67 adet ticari fonksiyonlu bağımsız bölüm bulunmaktadır. Bodrum katlarda otopark ve teknik alanlar yer almaktadır. Değerleme konusu 33 adet bağımsız bölüm tek katlı dükkan niteliğindedir. Zemin kat 1, 2, 4 bağımsız bölüm numaralı taşınmazlar dubleks dükkan, zemin kat 5 numaralı ve 1. kat 27, 35, 44 bağımsız bölüm numaralı taşınmazlar dükkan niteliğindedir. Değerleme konusu 33 adet dükkandan 24 tanesinin mahallinde boş durumda olduğu görülmüştür. F çarşıda 1. ve 2. katlarda dükkanların çoğunun faaliyette olmadığı, ticari hareketliliğin oldukça düşük olduğu gözlenmiştir. F bloğun zemin kattan, doğu ve batı cepheden iki girişi ayrıca Ahmet Taner Kışlalı Caddesi (kuzey) cepheden ana girişinin yapıldığı görülmüştür.



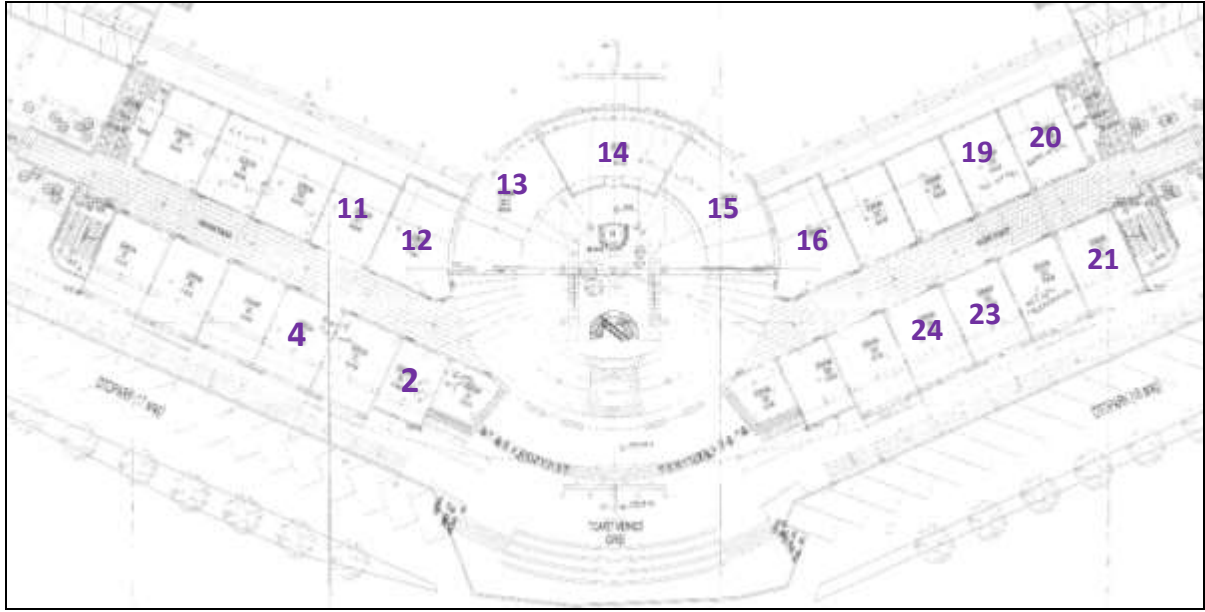

**F BLOK ZEMİN KAT PLANI**

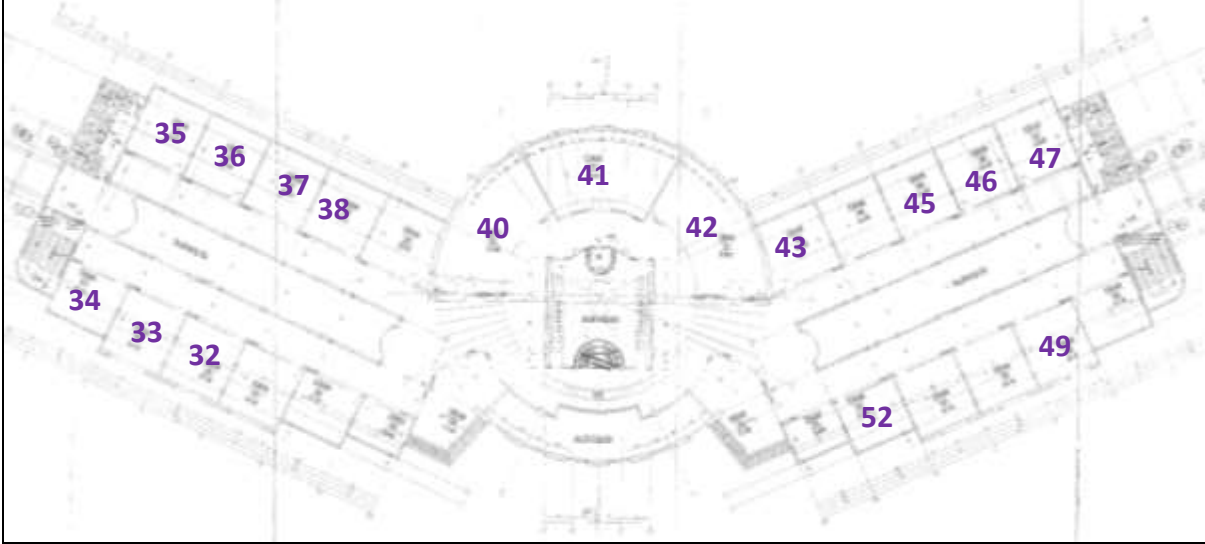

**F BLOK 1.KAT  
PLANI**

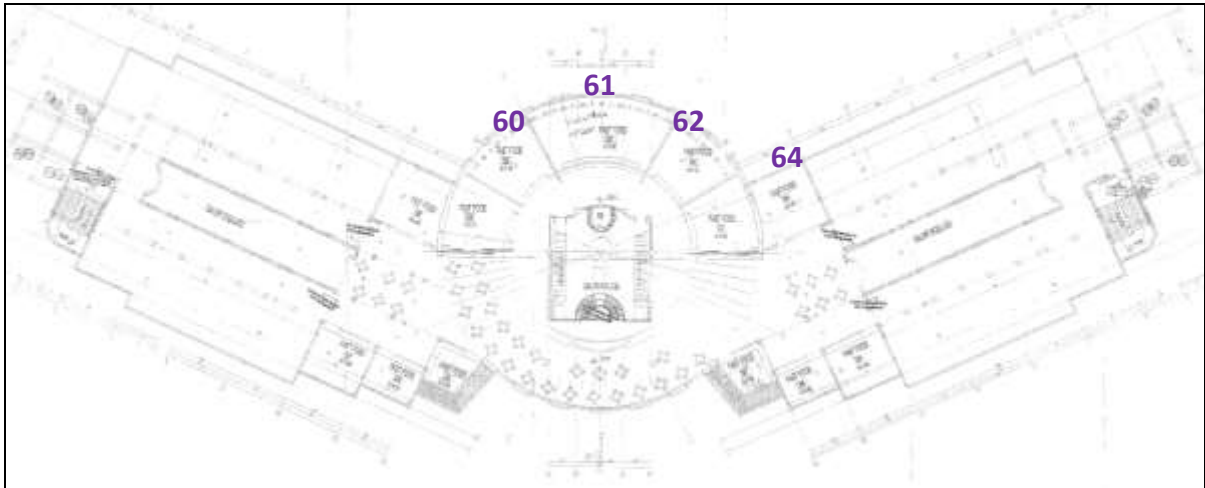

**F BLOK 2.KAT PLANI**

**TABLO. 27 F Blok Değerleme Konusu Bağımsız Bölümler**

Blok	Kat No	B.B. No	B.B. Niteliği	Proje Alan	Proje Alan	Mevcut Kullanım	Mevcut Alan	Mevcut Alan
				Net (m <sup>2</sup> )	Brüt (m <sup>2</sup> )		Net (m <sup>2</sup> )	Brüt (m <sup>2</sup> )
F	ZEMİN	2	DÜKKAN	41,38	44,18	SEVİL PARFÜMERİ	41,38	44,18
F	ZEMİN	4	DÜKKAN	57,85	61,12	ÜSKÜPLÜ MÜCEVHERAT	57,85	61,12
F	ZEMİN	11	DÜKKAN	56,92	60,16	BENETTON	56,92	60,16
F	ZEMİN	12	DÜKKAN	77,13	81,83		77,13	81,83
F	ZEMİN	13	DÜKKAN	97,59	108,06	AYSUN KUAFÖR	97,59	108,06
F	ZEMİN	14	DÜKKAN	99,03	109,4	BOŞ	99,03	109,4
F	ZEMİN	15	DÜKKAN	97,59	108,06	BOŞ	97,59	108,06
F	ZEMİN	16	DÜKKAN	77,13	81,83	ÇANTACI	77,13	81,83
F	ZEMİN	19	DÜKKAN	56,92	60,16	BİEV	56,92	60,16
F	ZEMİN	20	DÜKKAN	56,92	60,16	BOŞ	56,92	60,16
F	ZEMİN	21	DÜKKAN	57,85	61,12	BOŞ	57,85	61,12
F	ZEMİN	23	DÜKKAN	57,85	61,12	BOŞ	57,85	61,12
F	ZEMİN	24	DÜKKAN	57,85	61,12	BOŞ	57,85	61,12
F	1	32	DÜKKAN	45,41	48,32	BOŞ	45,41	48,32
F	1	33	DÜKKAN	45,41	48,32	SOLARYUM	45,41	48,32
F	1	34	DÜKKAN	36,13	38,72		36,13	38,72
F	1	35	DÜKKAN	44,48	47,36	DERMATOLOG	44,48	47,36
F	1	36	DÜKKAN	44,48	47,36		44,48	47,36
F	1	37	DÜKKAN	44,48	47,36	BOŞ	44,48	47,36
F	1	38	DÜKKAN	44,48	47,36	BOŞ	44,48	47,36
F	1	40	DÜKKAN	97,59	108,06	ROMAN	97,59	108,06
F	1	41	DÜKKAN	99,03	109,4	BOŞ	99,03	109,4
F	1	42	DÜKKAN	97,59	108,06	BOŞ	97,59	108,06
F	1	43	DÜKKAN	46,41	50,84	BOŞ	46,41	50,84
F	1	45	DÜKKAN	44,48	47,36	BOŞ	44,48	47,36
F	1	46	DÜKKAN	44,48	47,36	BOŞ	44,48	47,36
F	1	47	DÜKKAN	44,48	47,36	BOŞ	44,48	47,36
F	1	49	DÜKKAN	45,41	48,32	BOŞ	45,41	48,32
F	1	52	DÜKKAN	36,13	38,72	BOŞ	36,13	38,72
F	2	60	DÜKKAN	48,74	54,82	BOŞ	48,74	54,82
F	2	61	DÜKKAN	94,04	104,29	BOŞ	94,04	104,29
F	2	62	DÜKKAN	48,74	54,82	BOŞ	48,74	54,82
F	2	64	DÜKKAN	46,61	50,84	BOŞ	46,61	50,84

**268 ADA 1 PARSEL**

19.370,58 m<sup>2</sup> yüzölçümlü 268 ada, 1 numaralı parsel üzerinde 9 adet A tipi villa (A12 ila A20), 1 adet konut bloğu (B2), G ve H çarşı blokları bulunmaktadır. Değerleme konusu taşınmazlardan 268 ada, 1 parsel bünyesinde yer alanlar; G blok zemin katta 1, 10, 11, 12 bağımsız bölüm numaralı dubleks dükkanlar ile 18, 19 bağımsız bölüm numaralı dükkanlar, 1. katta 28, 29, 30 ve 34 bağımsız bölüm numaralı dükkanlar, H blok zemin katta 1 ve 10 bağımsız bölüm numaralı dubleks dükkanlar ile 5, 6, 7, 8,

9 bağımsız bölüm numaralı dükkanlardır. 268 ada 1 parselde G blokta 12 adet, H blokta 7 adet olmak üzere toplam 19 adet bağımsız bölüm için değerlendirme çalışması yapılmıştır.



**268 ADA 1 PARSEL VAZİYET PLANI**

### **G BLOK (TİCARET)**

2 Bodrum+Zemin+1 normal kat olmak üzere toplam 4 katlı ticari bloktur. Süzer Bulvarı'na cepheli konumdaki blokta zemin katta 1-21, 1. katta 22-39 numaralı bağımsız bölümler olmak üzere toplam 39 adet ticari fonksiyonlu bağımsız bölüm bulunmaktadır. Bodrum katlarda otopark ve teknik alanlar yer almaktadır. Değerleme konusu zemin kat 1, 10, 11, 12 bağımsız bölüm numaralı taşınmazlar dubleks dükkan, zemin kat 18, 19 ve 1.kat 28, 29, 30, 34 bağımsız bölüm numaralı taşınmazlar dükkan niteliğindedir. Değerleme konusu 10 adet dükkandan 1 tanesinin (1.kat 34 numaralı dükkan) mahallinde boş durumda, diğer dükkanların faaliyette olduğu görülmüştür. G çarşı bloğunun ana girişi zemin kattan batı cepheden yapılmakta olup güney cephede arka giriş kapısı bulunmaktadır. Süzer Bulvarı'na cepheli dükkanların çarşının ticari açıdan en hareketli noktası olduğu gözlenmiştir.



**TABLO. 28 G Blok Değerleme Konusu Bağımsız Bölümler**

Blok	Kat No	B.B. No	B.B. Niteliği	Proje Alan Net (m <sup>2</sup> )	Proje Alan Brüt (m <sup>2</sup> )	Mevcut Kullanım	Mevcut Alan Net (m <sup>2</sup> )	Mevcut Alan Brüt (m <sup>2</sup> )	Teras (m <sup>2</sup> )
G	ZEMİN	1	DÜKKAN DUBLEKS	272,66	293,24	KAHVE DÜNYASI	272,66	293,24	134,73
G	ZEMİN	10	DUBLEKS DÜKKAN	244,69	255,42	LAVAZZA	244,69	255,42	36,6
G	ZEMİN	11	DUBLEKS DÜKKAN	244,69	255,42	STARBUCKS	244,69	255,42	38,6
G	ZEMİN	12	DUBLEKS DÜKKAN	424	461,04	KFC	424	461,04	-
G	ZEMİN	18	DÜKKAN	28,46	31,04	BİA GÜZELLİK	28,46	31,04	-
G	ZEMİN	19	DÜKKAN	57,75	60,93		57,75	60,93	-
G	1	28	DÜKKAN	75,11	81,7	TİTİZ PERDE	75,11	81,7	-
G	1	29	DÜKKAN	242,4	252,86	ARMAÇAN OYUNCAK	242,4	252,86	-
G	1	30	DÜKKAN	111,43	119,49		111,43	119,49	-
G	1	34	DÜKKAN	21,01	25,49	BOŞ	21,01	25,49	-





**G BLOK ZEMİN KAT PLANI**

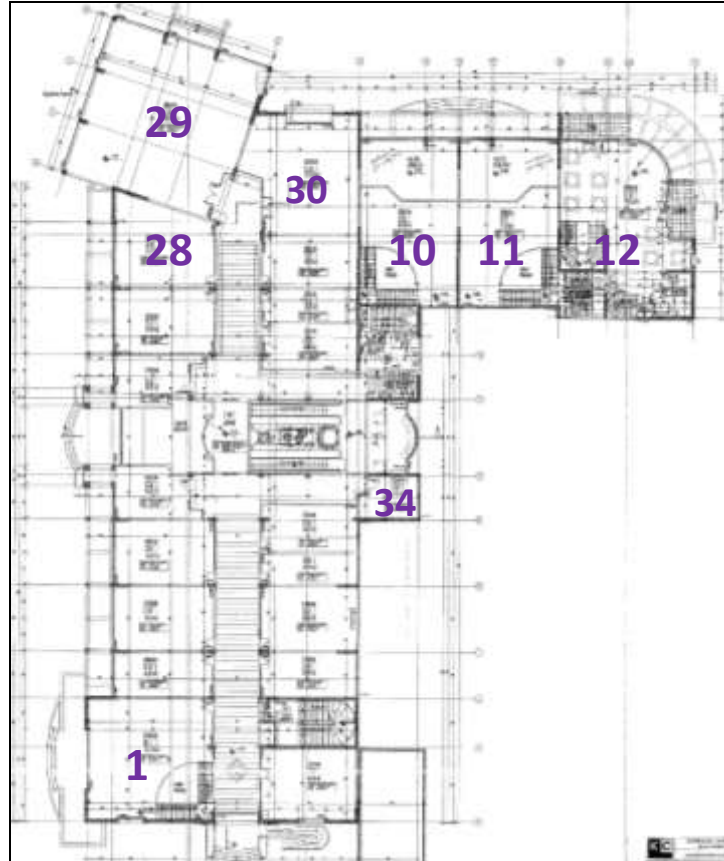

**G BLOK 1.KAT PLANI**

## H BLOK (TİCARET)

Bodrum+Zemin+1 normal kat olmak üzere toplam 3 katlı ticari bloktur. Süzer Bulvarı ve Şehit Gaffar Okkan Caddesi'ne cepheli konumdaki blokta zemin katta toplam 10 adet ticari fonksiyonlu bağımsız bölüm bulunmaktadır. Bodrum katta otopark ve teknik alanlar yer almaktadır. Değerleme konusu zemin kat 1 ve 10 bağımsız bölüm numaralı taşınmazlar dubleks dükkan, zemin kat 5, 6, 7, 8 ve 9 bağımsız bölüm numaralı taşınmazlar dükkan niteliğindedir. Değerleme konusu 7 adet dükkanın mahallinde faaliyette olduğu görülmüştür. 1 bağımsız bölüm numaralı dubleks dükkan banka şubesi, diğer bağımsız bölümler yeme-içme fonksiyonlu olarak kullanılmaktadır.



**TABLO. 29 H Blok Değerleme Konusu Bağımsız Bölümler**

Blok	Kat No	B.B. No	B.B. Niteliği	Proje Alan Net (m <sup>2</sup> )	Proje Alan Brüt (m <sup>2</sup> )	Mevcut Kullanım	Mevcut Alan Net (m <sup>2</sup> )	Mevcut Alan Brüt (m <sup>2</sup> )	Teras (m <sup>2</sup> )
H	ZEMİN	1	DUBLEKS DÜKKAN	349,93	382,03	İŞ BANKASI	349,93	382,03	-
H	ZEMİN	5	DÜKKAN	47,39	50,34	SIX PACKERS	47,39	50,34	11
H	ZEMİN	6	DÜKKAN	44,07	49,42		44,07	49,42	22,82
H	ZEMİN	7	DÜKKAN	44,07	49,42	LUNCH BOX	44,07	49,42	48,26
H	ZEMİN	8	DÜKKAN	138,8	144,81		138,8	144,81	48,87
H	ZEMİN	9	DÜKKAN	47,39	50,34	DİLEK PASTANESİ	47,39	50,34	56,56
H	ZEMİN	10	DUBLEKS DÜKKAN	267,84	290,64		267,84	290,64	72,52

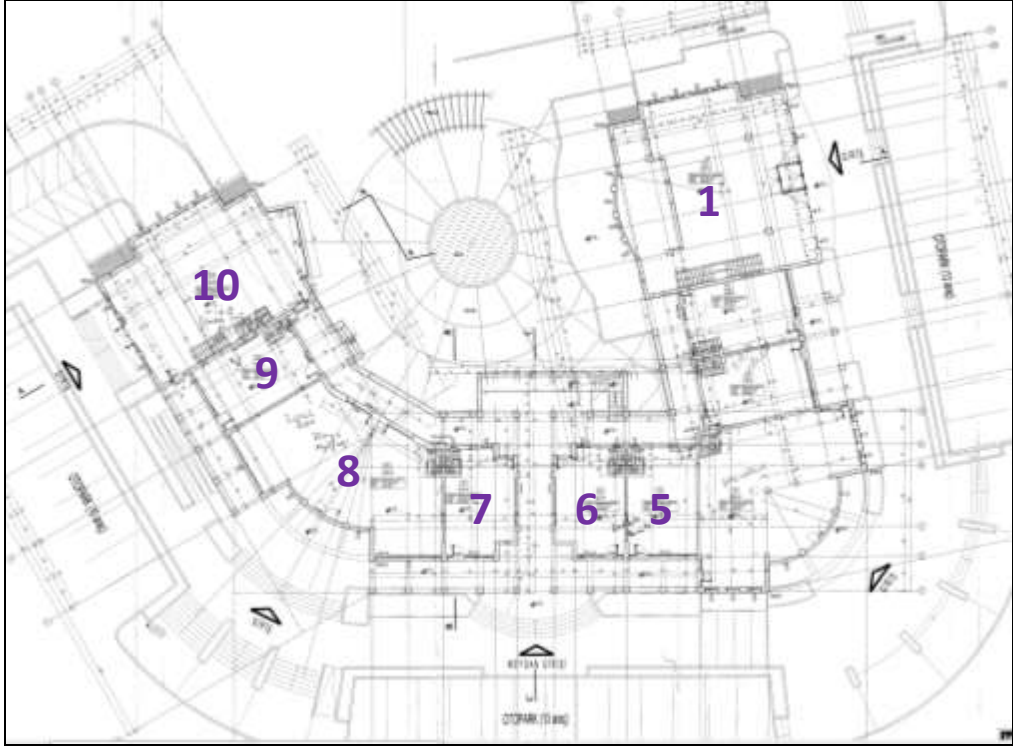

**H BLOK ZEMİN KAT PLANI**

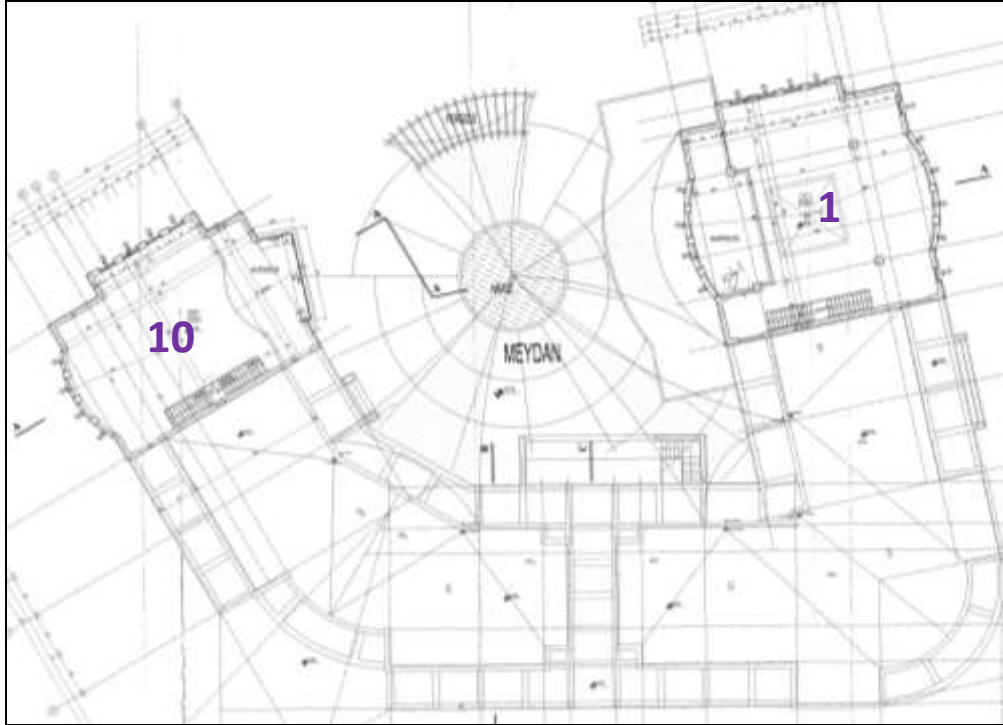

**H BLOK 1. KAT PLANI**

---

## 7. GAYRİMENKULE İLİŞKİN VERİLERİN ANALİZİ

### 7.1. Gayrimenkulün Değerini Etkileyen Faktörler (Swot Analizi)

#### ❖ GÜÇLÜ YANLAR

- Bahçeşehir semtinde referans nokta niteliğinde yer almaları
- Bölgedeki gelir düzeyinin yüksek olması
- Gayrimenkullerin yer aldığı çarşı bloklarının Bahçeşehir yerleşiminin ana aksı konumundaki caddeye cephe olması
- Yeme-içme ve cafe fonksiyonlu dükkanlara olan talebin fazla olması

#### ❖ ZAYIF YANLAR

- Yaya yoğunluğunun az olduğu bölgede yer alması,
- Alışveriş merkezinde müşteri yoğunluğunun az olması
- İlk satış fiyatlarının, dükkanların 5 yıl kira garantisi ile satılmasından dolayı yüksek olması ancak 5 yılın dolması nedeniyle satış kabiliyetinin daha da düşmesi,
- Çarşı bloklarının farklı parsellerde konumlu olmasından dolayı müşteri sirkülasyonunun randımanlı olarak sağlanamıyor olması

#### ❖ FIRSATLAR

- Merkezi konumu ve bölgede artan çekim güçleri
- Referans noktası konumunda olmaları

#### ❖ TEHDİTLER

- Ülke ekonomisindeki belirsizlikler ve dalgalanmaların gayrimenkul sektörü üzerindeki olumsuz etkisi
- Bölgede inşa edilen yeni karma projelerin AVM stoğunu arttırmış olması
- Bölgede ticari birim arzının bölge ihtiyacının üzerinde olması

### 7.2. En Etkin Ve Verimli Kullanım Analizi

“Bir mülkün fiziki olarak mümkün, finansal olarak gerçekleştirilebilir olan, yasalarca izin verilen ve değerlemesi yapılan mülkü en yüksek değerine ulaştıran en olası kullanımıdır”. (UDS Madde 6.3)

“Yasalarca izin verilmeyen ve fiziki açıdan mümkün olmayan kullanım yüksek verimliliğe sahip en iyi kullanım olarak kabul edilemez. Hem yasal olarak izin verilen hem de fiziki olarak mümkün olan bir kullanım, o kullanımın mantıklı olarak niçin mümkün olduğunun değerlendirilmesi uzmanı tarafından açıklanmasını gerektirebilir. Analizler, bir veya birkaç kullanımın olası olduğu belirlendiğinde, finansal fizibilite bakımından test edilirler. Diğer testlerle birlikte en yüksek değerle sonuçlanan kullanım en verimli ve en iyi kullanımdır. (UDS Madde 6.4)

En verimli ve en iyi kullanım kavramı Pazar Değeri takdirlerinin temel ve ayrılmaz bir parçasıdır. En etkin ve verimli kullanımlar dört dolaylı kriteri yerine getirmelidir. Bu kriterler önem sırasına göre şu şekildedir.

- Fiziksel olarak mümkün olma,
- Yasal olarak izin verilebilir olma,
- Finansal olarak yapılabilir olma,
- Azami düzeyde verimli olma,

Konu gayrimenkuller için yapılan analizler sonucunda, gayrimenkullerin bulunduğu bölge, çevresel etkiler ve yasal kısıtlar göz önüne alınarak en etkin ve verimli kullanım fonksiyonu yasal kullanımı da olan Ticaret fonksiyonu olmakla birlikte alt fonksiyon alanlarının belirlenmesi amacı ile daha ayrıntılı olarak bölge ihtiyaçlarına göre çarşıda yer alacak dükkanların gıda, konfeksiyon vb. alt kullanımlarının belirlenmesi gerekmektedir.

### 7.3. Değerlemede Kullanılan Yöntemler ve Nedenleri

Değerleme çalışmasında; konu taşınmazların kira ve satış değerlerinin belirlenmesinde Emsal Karşılaştırma Analizi Yöntemi kullanılmış olup piyasadan elde edilen kira değerleri kullanılarak Direkt Gelir Kapitalizasyonu Yöntemi ile de satış değerleri hesaplanmıştır. Sonuç olarak Emsal Karşılaştırma ve Direkt Gelir Kapitalizasyonu Yöntemleri ile hesaplanan satış değerleri uyumlaştırılarak nihai değer takdiri yapılmıştır.

#### 7.3.1. Emsal Karşılaştırma Yöntemi Analizi

Genel olarak alışveriş merkezlerinin karakteristikleri; konum ve hedef kitlesine göre değişiklik göstermekte olup değerlendirme konusu taşınmazların bulunduğu bölgede özellikle aynı AVM içerisinde satış ve kira değerleri araştırılmış, elde edilen piyasa verileri aşağıda verilmiştir.

#### **Satılık ve Kiralık Dükkan Emsalleri:**

	KONUM	ÖZELLİKLER	ALAN (m <sup>2</sup> )	SATIŞ/KİRA DEĞERİ	BİRİM DEĞER	İRTİBAT
*EMSAL 1	Aynı Bölgede	Değerleme konusu taşınmazların yer aldığı çarşıda; G Blok'ta 1. katta yer alan, 43 m <sup>2</sup> alanlı dükkan için ilgilisi ile yapılan görüşmede 450.000 TL fiyat istendiği ve pazarlık payının var olduğu bilgisi alınmıştır. Söz konusu emsal için pazar değerinin üzerinde bir değer istendiği düşünülmektedir.	43	450.000 TL	10.465 TL/m <sup>2</sup>	Remax Gayrimenkul 0533 451 93 09
*EMSAL 2	Aynı Bölgede	Değerleme konusu taşınmazların yer aldığı çarşıda; E Blok'ta 1. katta yer alan, 33 m <sup>2</sup> alanlı dükkan için ilgilisi ile yapılan görüşmede 300.000 TL fiyat istendiği ve pazarlık payının var olduğu bilgisi alınmıştır. Söz konusu emsal için pazar değerinin üzerinde bir değer istendiği düşünülmektedir.	33	300.000 TL	9.090 TL/m <sup>2</sup>	Turyap Gayrimenkul 0530 781 02 99
*EMSAL 3	Aynı Bölgede	Değerleme konusu taşınmazların yer aldığı çarşıda; E Blok'ta 1. katta yer alan, 44 m <sup>2</sup> alanlı dükkan için ilgilisi ile yapılan görüşmede 310.000 TL fiyat istendiği ve pazarlık payının var olduğu bilgisi alınmıştır. Ayrıca 1500 TL kira bedeli istenmektedir. Söz konusu emsal için pazar değerinin üzerinde bir değer istendiği düşünülmektedir. (Ro:0,058)	44	310.000 TL	7.045 TL/m <sup>2</sup>	Turyap Gayrimenkul 0543 712 53 48
*EMSAL 4	Aynı Bölgede	Değerleme konusu taşınmazların yer aldığı çarşıda; F Blok'ta 1. katta yer alan, 45 m <sup>2</sup> alanlı, 51 no'lu dükkan için ilgilisi ile yapılan görüşmede 660.000 TL fiyat istendiği ve pazarlık payının var olduğu bilgisi alınmıştır. Ayrıca 2.000 TL kira bedeli istenildiği öğrenilmiştir. Söz konusu emsal için pazar değerinin üzerinde bir değer istendiği düşünülmektedir.	45	660.000 TL	14.666 TL/m <sup>2</sup>	Sahibinden 0532 356 86 85

	KONUM	ÖZELLİKLER	ALAN (m <sup>2</sup> )	SATIŞ/KİRA DEĞERİ	BİRİM DEĞER	İRTİBAT
*EMSAL 5	Aynı Bölgede	Değerleme konusu taşınmazların yer aldığı çarşıda; G Blok'ta 1. katta yer alan, 29 m <sup>2</sup> alanlı, 36 no'lu dükkan için ilgilisi ile yapılan görüşmede 360.000 TL fiyat istendiği ve pazarlık payının var olduğu bilgisi alınmıştır. Ayrıca 1.500 TL kira bedeli istendiği öğrenilmiştir. Söz konusu emsal için pazar değerinin üzerinde bir değer istendiği düşünülmektedir.	29	360.000 TL	12.413 TL/m <sup>2</sup>	Sahibinden 0532 356 86 85
*EMSAL 6	Aynı Bölgede	E blok giriş katta, ana girişin yanında konumlu, dışarıya cephesi bulunan 30 m <sup>2</sup> dükkanın (8 nolu B.B) yaklaşık bir yıl kadar önce 227.000 TL bedelle satıldığı ve aylık kira getirisinin 1.600 TL olduğu beyan edilmiştir. (Ro:0,084)	30	227.000 TL	7.566 TL/m <sup>2</sup>	Turyap Gayrimenkul 0212 669 17 87
*EMSAL 7	Aynı Bölgede	E blokta 1.katta konumlu, dışarıya cephesi 30 m <sup>2</sup> dükkanın (25 nolu B.B) yaklaşık bir yıl kadar önce 155.000 TL bedelle satıldığı ve aylık kira getirisinin 850 TL olduğu beyan edilmiştir. (Ro:0,062)	30	155.000 TL	5.166 TL/m <sup>2</sup>	Turyap Gayrimenkul 0212 669 17 87
*EMSAL 8	Aynı Bölgede	E blokta 1.katta konumlu, çarşı içine cephesi 18 m <sup>2</sup> dükkanın (33 nolu B.B) yaklaşık bir yıl kadar önce 115.000 TL bedelle satıldığı ve aylık kira getirisinin 500 TL olduğu beyan edilmiştir.	18	115.000 TL	6.388 TL/m <sup>2</sup>	Turyap Gayrimenkul 0212 669 17 87
*EMSAL 9	Aynı Bölgede	G blokta 1.katta konumlu, 50 m <sup>2</sup> dükkanın yaklaşık bir yıl kadar önce 380.000 TL bedelle satıldığı ve aylık kira getirisinin 1.800 TL olduğu beyan edilmiştir. (Ro:0,057)	50	380.000 TL	7.600 TL/m <sup>2</sup>	Remax Gayrimenkul 0212 669 53 30
**EMSAL 10	Aynı Bölgede	Değerleme konusu taşınmazların yer aldığı çarşıda; 1. Katta yer alan 35 m <sup>2</sup> alanlı dükkan için ilgilisi ile yapılan görüşmede 1.000 TL kira bedeli istendiği ve pazarlık payının var olduğu bilgisi alınmıştır.	35	1.000 TL	28.57 TL/m <sup>2</sup>	Remax Gayrimenkul 0532 417 27 36
**EMSAL 11	Aynı Bölgede	Değerleme konusu taşınmazların yer aldığı çarşıda; F blokta 2. Katta yer alan 27 m <sup>2</sup> alanlı dükkan için ilgilisi ile yapılan görüşmede 650 TL kira bedeli istendiği ve pazarlık payının var olduğu bilgisi alınmıştır.	27	650 TL	24.07 TL/m <sup>2</sup>	Turyap Gayimenuk 0543 724 68 80
**EMSAL 12	Aynı Bölgede	Değerleme konusu taşınmazların yer aldığı çarşıda; E blokta 1. Katta yer alan 24 m <sup>2</sup> alanlı köşe dükkan için ilgilisi ile yapılan görüşmede 1.000 TL kira bedeli istendiği ve pazarlık payının var olduğu bilgisi alınmıştır.	24	1.000 TL	41.66 TL/m <sup>2</sup>	Turyap Gayimenuk 0543 724 68 80
**EMSAL 13	Aynı Bölgede	Değerleme konusu taşınmazların yer aldığı çarşıda yer alan; 400 m <sup>2</sup> alanlı bodrum+zemin+1 normal+çatı katlı villa dükkan için ilgilisi ile yapılan görüşmede 25.000 TL kira bedeli istendiği ve pazarlık payının var olduğu bilgisi alınmıştır.	400	25.000 TL	62.50 TL/m <sup>2</sup>	Remax Gayrimenkul 0532 252 85 41
**EMSAL 14	Aynı Bölgede	Değerleme konusu taşınmazların yer aldığı çarşıda; E blokta 1. Katta yer alan 33 m <sup>2</sup> alanlı köşe dükkan için ilgilisi ile yapılan görüşmede 1.100 TL kira bedeli istendiği ve pazarlık payı olduğu bilgisi alınmıştır.	33	1.100 TL	33.33 TL/m <sup>2</sup>	Turyap Gayimenuk 0543 724 68 80
***EMSAL 15	Aynı Bölgede	Değerleme konusu taşınmazların yer aldığı çarşıda; F blokta 1. Katta yer alan 29 m <sup>2</sup> alanlı köşe dükkan için ilgilisi ile yapılan görüşmede 1.000 TL kira bedeli istendiği ve pazarlık payının var olduğu bilgisi alınmıştır.	29	1.000 TL	34.48 TL/m <sup>2</sup>	Turyap Gayimenuk 0543 724 68 80
***EMSAL 16	Aynı Bölgede	Değerleme konusu taşınmazların yer aldığı çarşıda; E blokta 1. Katta yer alan 55 m <sup>2</sup> alanlı köşe dükkan için ilgilisi ile yapılan görüşmede 1.500 TL kira bedeli istendiği ve pazarlık payının var olduğu bilgisi alınmıştır.	55	1.500 TL	27.27 TL/m <sup>2</sup>	Arthur&Miller Gayrimenkul 0533 362 96 86
***EMSAL 17	Aynı Bölgede	Değerleme konusu taşınmazların yer aldığı çarşıda; E blokta 1. Katta yer alan 27 m <sup>2</sup> alanlı köşe dükkan için ilgilisi ile yapılan görüşmede 750 TL kira bedeli istendiği ve pazarlık payının var olduğu bilgisi alınmıştır.	27	750 TL	27.77 TL/m <sup>2</sup>	Bahçeşehir Vizyon Emlak 0544 926 64 93
***EMSAL 18	Aynı Bölgede	Değerleme konusu taşınmazların yer aldığı çarşıda; E blokta 1. Katta yer alan 22 m <sup>2</sup> alanlı köşe dükkan için ilgilisi ile yapılan görüşmede 700 TL kira bedeli istendiği ve pazarlık payının var olduğu bilgisi alınmıştır.	22	750 TL	31.81 TL/m <sup>2</sup>	Bahçeşehir Vizyon Emlak 0544 926 64 93

<b>BEYAN</b>	Bölgedeki emlak ofisi ile yapılan görüşmede değerlendirme konusu çarşıda yer alan pasaj içi dükkanların bu sene içerisinde kira bedellerinin 50-100 TL arasında artış gösterdiği, pasaj içindeki en üst katta yer alan dükkanların ofis olarak kullanılmaya başlandığı, bölgedeki ticari alanların amortisman sürelerinin ortalama 15 yıl olabileceği bilgileri alınmıştır. Emlak ofisi ayrıca, bölgede ticari alanlar için istenilen satış ve kira bedellerinin pazar değerlerinin üzerinde olduğunu, pasaj içi dükkanların boş olduğu ve dükkanlara talebin düşük olduğunu beyan etmiştir.	Turyap Gayrimenkul 0530 781 02 96
<b>BEYAN</b>	Bölgedeki emlak ofisi ile yapılan görüşmede değerlendirme konusu çarşıda yer alan pasaj içindeki en üst katta yer alan dükkanların 700-1100 TL arasında, 1. Katta yer alan dükkanların 1.100-1.500 TL arasında zemin katta yer alan dükkanların ise ortalama 3.000 TL bedel ile kiralanabildiği, A blokların ortalama 15.000 TL bedel ile kiralanabildiği, 400-500 m <sup>2</sup> alanlı dubleks dükkanların caddeye cephelilerin ortalama 25.000 TL, arkaya bakanların 20.000 TL bedel ile kiralanabildiği, bölgedeki ticari alanların amortisman sürelerinin ortalama 15 yıl olabileceği bilgileri alınmıştır. Emlak ofisi ayrıca, bölgede ticari alanlar için istenilen satış ve kira bedellerinin pazar değerlerinin üzerinde olduğunu, pasaj içi dükkanların boş olduğu ve dükkanlara talebin düşük olduğunu beyan etmiştir.	Arthur&Miller Gayrimenkul 0533 362 96 86

**\*Satılık dükkan emsalleri, \*\*Kiralık dükkan emsalleri**

- G Blok Zemin Kat 9 Numaralı bağımsız bölümün 245 m<sup>2</sup> 'lik kısmı Mc Donald's, 141 m<sup>2</sup>'lik kısmı Komşu Fırın Olarak faaliyet göstermektedir. Kira sözleşmesine göre Mc Donald's için aylık net satış hasılatının %10'u kira bedeli olarak ödenecek olup asgari kira 8.528.80 USD bedelin altına düşmeyeceği taraflarca kabul edilmiştir. 2012 yılı için gerçekleşen kira bedeli 453.000 TL'dir. (37.750 TL/Ay)
- Komşu Fırın firması ile yapılan sözleşmede satış hasılatının %5 i ve asgari 10.500 TL/ay bedelin altına düşmeyeceği taraflarca kabul edilmiştir.
- Doğulu Müzik Okulu olarak faaliyet gösteren A12 Blok'un (konum olarak daha avantajlı-Süzer Bulvarı'na cepheli) aylık kira bedelinin 17.000 TL+KDV olduğu öğrenilmiştir.
- Denizbank şubesi olarak faaliyet gösteren A19 Blok'un (konum olarak daha avantajlı-Süzer Bulvarı'na cepheli) 16.000 TL+KDV kira getirisi olduğu beyan edilmiştir.
- Garanti Bankası şubesi olarak faaliyet gösteren A20 Blok'un (konum olarak daha avantajlı-Süzer Bulvarı'na cepheli) 11.000 TL+KDV kira getirisi olduğu beyan edilmiştir.
- G Blok zemin katta yer alan 7 ve 8 numaralı dükkanlar (135 m<sup>2</sup>+teras) Mado tarafından kullanılmakta olup 16.000 TL+KDV kira getirisi olduğu beyan edilmiştir.
- G Blok zemin katta yer alan 10 numaralı dükkanın (Lavazza) aylık kira bedelinin 9.000 USD+KDV olduğu öğrenilmiştir.
- D blokta yer alan Hacıoğlu tarafından kullanılan köşe konumlu zemin katta 230 m<sup>2</sup> 1.katta 195 m<sup>2</sup> toplam 425 m<sup>2</sup> alanlı dubleks dükkanın kiracısı 35.000.TL kira ödediğini beyan etmiştir.

### 7.3.1.1. Emsal Karşılaştırma Analizi Yöntemi Sonucu Değerlendirme

Değerleme konusu gayrimenkullerin bulunduğu çarşı bloklarında yapılan piyasa analizinde özellikle çarşı içinde boşluk oranının yüksek olduğu, satılık ve kiralık dükkanlara talebin boşluk oranına bağlı olarak yeterli olmadığı düşünülmektedir. İlgili emlak ofisleri ve çarşı sakinleri ile yapılan görüşmelerde pazarda yer alan dükkanların uzun zamandır pazarlanmakta olduğu beyan alınmıştır.

Bölgede yapılan analiz sonucunda edinilen bilgilere göre dükkanların ilk pazarlama aşamasında 5 yıl kira garantisi ile satışa çıkarılması nedeniyle talep gördüğü ve bugünkü değerlerden yüksek değerlerle alıcı bulunduğu bilgisi edinilmiştir. Ancak süreç içerisinde çarşı bloklarının özellikle çarşı içindeki dükkanlarda

---

istenilen müşteri potansiyeline ulaşamadığı, buna bağlı olarak kira ve satış değerlerinin düştüğü kanaati oluşmuştur. Değerleme konusu taşınmazların bulunduğu çarşı bloğu gibi orta ölçek işletmelerde mülkiyet farklılıkları nedeniyle, marka karmasının tek elden yapılamaması ve yönetilememesi çarşılarda en etkin ve verimli kullanımın sağlanamamasına neden olmaktadır. Bu nedenle dengeli alım-satım piyasasının oluşmadığı, 5 yılın dolması ve doluluk oranının beklenen düzeye ulaşmaması nedeniyle dükkanların satış kabiliyetlerinin olumsuz etkilendiği sonucuna varılmıştır.

Sonuç olarak Emsal Karşılaştırma Analizi Yöntemi ile değerlendirme konusu taşınmazlar için birim satış ve kira değerleri yapılan piyasa analizi sonucunda takdir edilmiştir. Ticari ünitelerin kira ve satış değerleri belirlenirken, mevcut kullanım fonksiyonları, asma kat ve teras kullanımlarının değere olumlu etkisi dikkate alınarak hesaplamalar aşağıdaki şekilde yapılmıştır. Konu gayrimenkuller için kira ve satış değerleri piyasa verileri dikkate alınarak bağımsız bölüm bazında hesaplanmış ve aşağıdaki tablolarda sunulmuştur.



**Tablo. 30 Emsal Karşılaştırma Yöntemi ile Hesaplanan Kira ve Satış Değerleri**

ADA	PARSEL	BLOK	KAT NO	B.B. NO	B.B. NİTELİĞİ	Mevcut Kullanım	Net Alan (m <sup>2</sup> )	Brüt Alan (m <sup>2</sup> )	BİRİM SATIŞ DEĞERİ (TL/m <sup>2</sup> )	SATIŞ DEĞERİ (TL)	Birim Kira Değeri (TL/m <sup>2</sup> )	Aylık Kira Değeri (TL)
265	6	A-1	-	1	A TİPİ VİLLA	Kreş	398,34	452,11	7.500	3.390.825	34,28	15.500
265	6	A-9	-	9	A TİPİ VİLLA	Lise	398,34	452,11	6.200	2.803.082	29,86	13.500
265	6	D	ZEMİN	1	DÜKKAN	Boş	141,14	154,14	9.350	1.441.209	42,17	6.500
265	6	D	ZEMİN	2	DUBLEKS DÜKKAN	Dermatoloji Kliniği	82,24	93,63	9.150	856.715	40,59	3.800
265	6	D	ZEMİN	3	DUBLEKS DÜKKAN		82,24	93,63	9.150	856.715	40,59	3.800
265	6	D	ZEMİN	4	DUBLEKS DÜKKAN	Restoran	236,91	276,20	11.700	3.231.540	57,93	16.000
265	6	D	ZEMİN	5	DUBLEKS DÜKKAN	Eczane	82,24	93,63	9.950	931.619	42,72	4.000
265	6	D	ZEMİN	6	DUBLEKS DÜKKAN		82,24	93,63	9.950	931.619	42,72	4.000
265	6	D	ZEMİN	7	DÜKKAN	Restoran	42,15	49,14	13.000	638.820	56,98	2.800
265	6	D	ZEMİN	8	DÜKKAN		42,16	49,14	13.000	638.820	56,98	2.800
265	6	D	ZEMİN	9	DÜKKAN	Fırın	174,87	189,10	10.700	2.023.370	42,31	8.000
265	6	E	ZEMİN	1	DUBLEKS DÜKKAN	Market	508,11	591,75	7.000	4.142.250	32,11	19.000
265	6	E	ZEMİN	4	DUBLEKS DÜKKAN	Oyuncak Mağazası	413,86	446,94	8.200	3.664.908	44,75	20.000
265	6	E	ZEMİN	5	DÜKKAN		49,97	55,04	8.950	492.608	45,42	2.500
<b>TOPLAM</b>							<b>2.734,81</b>	<b>3.090,19</b>		<b>26.044.098</b>	<b>39,54</b>	<b>122.200</b>

**Tablo. 31 Emsal Karşılaştırma Yöntemi ile Elde Edilen Kira Değerleri**

ADA	PARSEL	BLOK	KAT NO	B.B. NO	B.B. NİTELİĞİ	Mevcut Kullanım	Net Alan (m <sup>2</sup> )	Brüt Alan (m <sup>2</sup> )	BİRİM SATIŞ DEĞERİ (TL/m <sup>2</sup> )	SATIŞ DEĞERİ (TL)	Birim Kira Değeri (TL/m <sup>2</sup> )	Aylık Kira Değeri (TL)
268	1	G	ZEMİN	1	DÜKKAN DUBLEKS	Kafe	272,66	293,24	15.850	4.647.854	76,73	22.500
268	1	G	ZEMİN	10	DUBLEKS DÜKKAN	Kafe	244,69	255,42	14.100	3.601.422	64,21	16.400
268	1	G	ZEMİN	11	DUBLEKS DÜKKAN	Kafe	244,69	255,42	14.100	3.601.422	64,21	16.400
268	1	G	ZEMİN	12	DUBLEKS DÜKKAN	Fast food	424,00	461,04	10.450	4.817.868	55,31	25.500
268	1	G	ZEMİN	18	DÜKKAN	Güzellik Salonu	28,46	31,04	11.600	360.064	67,65	2.100
268	1	G	ZEMİN	19	DÜKKAN		57,75	60,93	11.000	670.230	54,16	3.300
268	1	G	1	28	DÜKKAN	Perdecı	75,11	81,70	4.050	330.885	18,97	1.550
268	1	G	1	29	DÜKKAN	Oyuncak Mağazası	242,40	252,86	4.100	1.036.726	16,02	4.050
268	1	G	1	30	DÜKKAN		111,43	119,49	4.100	489.909	15,06	1.800
268	1	G	1	34	DÜKKAN	Boş	21,01	25,49	5.900	150.391	41,19	1.050
268	1	H	ZEMİN	1	DUBLEKS DÜKKAN	Banka Şubesi	349,93	382,03	12.750	4.870.883	66,75	25.500
268	1	H	ZEMİN	5	DÜKKAN	Restoran/Kafe	47,39	50,34	17.950	903.603	94,36	4.750
268	1	H	ZEMİN	6	DÜKKAN		44,07	49,42	18.450	911.799	96,11	4.750
268	1	H	ZEMİN	7	DÜKKAN	Restoran/Kafe	44,07	49,42	18.450	911.799	96,11	4.750
268	1	H	ZEMİN	8	DÜKKAN		138,80	144,81	16.000	2.316.960	84,59	12.250
268	1	H	ZEMİN	9	DÜKKAN	Pastane / Kafe	47,39	50,34	17.950	903.603	94,36	4.750
268	1	H	ZEMİN	10	DUBLEKS DÜKKAN		267,84	290,64	11.900	3.458.616	55,91	16.250
<b>TOPLAM</b>							<b>2.661,69</b>	<b>2.853,63</b>		<b>33.984.034</b>	<b>58,75</b>	<b>167.650</b>

**Tablo. 32 Emsal Karşılaştırma Yöntemi ile Elde Edilen Kira ve Satış Değerleri**

ADA	PARSEL	BLOK	KAT NO	B.B. NO	B.B. NİTELİĞİ	Mevcut Kullanım	Net Alan (m <sup>2</sup> )	Brüt Alan (m <sup>2</sup> )	BİRİM SATIŞ DEĞERİ (TL/m <sup>2</sup> )	SATIŞ DEĞERİ (TL)	Birim Kira Değeri (TL/m <sup>2</sup> )	Aylık Kira Değeri (TL)
267	3	F	ZEMİN	2	DÜKKAN	Parfümeri	41,38	44,18	12.150	536.787	64,51	2.850
267	3	F	ZEMİN	4	DÜKKAN	Mücevherat	57,85	61,12	10.800	660.096	62,17	3.800
267	3	F	ZEMİN	11	DÜKKAN	Giyim Mağazası	56,92	60,16	10.150	610.624	39,89	2.400
267	3	F	ZEMİN	12	DÜKKAN		77,13	81,83	10.000	818.300	43,99	3.600
267	3	F	ZEMİN	13	DÜKKAN	Kuaför	97,59	108,06	5.650	610.539	31,46	3.400
267	3	F	ZEMİN	14	DÜKKAN	Boş	99,03	109,40	5.600	612.640	31,08	3.400
267	3	F	ZEMİN	15	DÜKKAN	Boş	97,59	108,06	5.650	610.539	31,46	3.400
267	3	F	ZEMİN	16	DÜKKAN	Çantacı	77,13	81,83	9.550	781.477	43,99	3.600
267	3	F	ZEMİN	19	DÜKKAN	Dekorasyon	56,92	60,16	6.800	409.088	34,91	2.100
267	3	F	ZEMİN	20	DÜKKAN	Boş	56,92	60,16	6.800	409.088	34,91	2.100
267	3	F	ZEMİN	21	DÜKKAN	Boş	57,85	61,12	7.150	437.008	46,63	2.850
267	3	F	ZEMİN	23	DÜKKAN	Boş	57,85	61,12	7.150	437.008	46,63	2.850
267	3	F	ZEMİN	24	DÜKKAN	Boş	57,85	61,12	7.150	437.008	46,63	2.850
267	3	F	1	32	DÜKKAN	Boş	45,41	48,32	4.550	219.856	25,87	1.250
267	3	F	1	33	DÜKKAN	Solaryum Merkezi	45,41	48,32	4.550	219.856	25,87	1.250
267	3	F	1	34	DÜKKAN		36,13	38,72	4.650	180.048	25,83	1.000
267	3	F	1	35	DÜKKAN	Dermatolog	44,48	47,36	4.300	203.648	23,23	1.100
267	3	F	1	36	DÜKKAN		44,48	47,36	4.300	203.648	23,23	1.100
267	3	F	1	37	DÜKKAN	Boş	44,48	47,36	4.300	203.648	23,23	1.100
267	3	F	1	38	DÜKKAN	Boş	44,48	47,36	4.300	203.648	24,28	1.150
267	3	F	1	40	DÜKKAN	Giyim Mağazası	97,59	108,06	3.950	426.837	23,14	2.500
267	3	F	1	41	DÜKKAN	Boş	99,03	109,40	3.900	426.660	22,85	2.500
267	3	F	1	42	DÜKKAN	Boş	97,59	108,06	3.950	426.837	23,14	2.500
267	3	F	1	43	DÜKKAN	Boş	46,41	50,84	4.250	216.070	22,62	1.150
267	3	F	1	45	DÜKKAN	Boş	44,48	47,36	4.150	196.544	23,23	1.100
267	3	F	1	46	DÜKKAN	Boş	44,48	47,36	4.150	196.544	23,23	1.100
267	3	F	1	47	DÜKKAN	Boş	44,48	47,36	4.150	196.544	23,23	1.100
267	3	F	1	49	DÜKKAN	Boş	45,41	48,32	4.650	224.688	25,87	1.250
267	3	F	1	52	DÜKKAN	Boş	36,13	38,72	4.950	191.664	28,41	1.100
267	3	F	2	60	DÜKKAN	Boş	48,74	54,82	2.300	126.086	14,59	800
267	3	F	2	61	DÜKKAN	Boş	94,04	104,29	1.700	177.293	11,51	1.200
267	3	F	2	62	DÜKKAN	Boş	48,74	54,82	2.300	126.086	14,59	800
267	3	F	2	64	DÜKKAN	Boş	46,61	50,84	2.500	127.100	13,77	700
<b>TOPLAM</b>							<b>1.990,61</b>	<b>2.153,37</b>		<b>11.863.507</b>	<b>30,16</b>	<b>64.950</b>

### 7.3.2. Maliyet Oluşumları Analizi Yöntemi

Değerleme çalışması ticari ünitelerin bağımsız bölüm bazında kira ve satış değerlerinin belirlenmesi amacıyla yapılmış olup Maliyet oluşumları analizi yöntemi kullanılmamıştır.

### 7.3.3. Gelir İndirgeme Yaklaşımı

Uygulamada Gelir İndirgeme analizi iki ayrı yöntem olarak kullanılmakta olup, Direkt Gelir Kapitalizasyonu ve Nakit/Gelir Akımları analizi olarak ikiye ayrılmaktadır. Değerleme çalışmasında Direkt Gelir Kapitalizasyonu Yöntemi ile satış değerleri belirlenmiştir.

#### 7.3.3.1. Direkt Gelir Kapitalizasyonu Yöntemi

Direk kapitalizasyon yöntemi kullanılarak gelir getiren mülkün piyasa değeri analiz edilir. Gayrimenkullerin yıllık net getirileri satış değeri arasındaki oran kapitalizasyon oranını verir.

Değerleme konusu gayrimenkullerin bulunduğu çarşı bloklarında edinilen emsallerin satılık ve kiralık değerleri incelenerek elde edilen kapitalizasyon oranları tabloda gösterilmiştir.

**Tablo. 33 Kapitalizasyon Oranı (R<sub>0</sub>) Tespiti**

EMSAL NO	BLOK	KAT NO	Alan (m <sup>2</sup> )	Aylık Kira Değeri (TL/Ay)	Satış Değeri (TL)	R <sub>0</sub>
Emsal 3	E	1. KAT	44	1.500	310.000	0,058
Emsal 6	E	ZEMİN	30	1600	227.000	0,085
Emsal 7	E	1.KAT	30	850	155.000	0,066
Emsal 9	G	1.KAT	50	1.800	380.000	0,057

Yapılan piyasa analizi neticesinde çarşı içerisinde reel gayrimenkul alım-satım-kiralama piyasanın oluşmadığı kanaati oluşmuştur. Bölgede emlak ofisleri ile yapılan görüşmeler ve benzer çarşılarda gerçekleşen satış kiralama ilişkileri dikkate alındığında gayrimenkullerin likit olma riskine bağlı olarak kapitalizasyon oranının ortalama 0,065 olacağı kanaati oluşmuştur.

Direkt Gelir Gelir kapitalizasyonu yöntemi ile yapılan değerlendirme tabloları aşağıda sunulmuştur.

**Tablo. 34 Direkt Gelir Kapitalizasyonu ile Hesaplanan Satış Değerleri**

ADA	PARSEL	BLOK	KAT NO	B.B. NO	B.B. NİTELİĞİ	Brüt Alan (m <sup>2</sup> )	Aylık Kira Değeri (TL/Ay)	R0	SATIŞ DEĞERİ (TL)
265	6	A-1	-	1	A TİPİ VİLLA	452,11	15.500	0,065	2.861.538
265	6	A-9	-	9	A TİPİ VİLLA	452,11	13.500	0,065	2.492.308
265	6	D	ZEMİN	1	DÜKKAN	154,14	6.500	0,065	1.200.000
265	6	D	ZEMİN	2	DUBLEKS DÜKKAN	93,63	3.800	0,065	701.538
265	6	D	ZEMİN	3	DUBLEKS DÜKKAN	93,63	3.800	0,065	701.538
265	6	D	ZEMİN	4	DUBLEKS DÜKKAN	276,2	16.000	0,065	2.953.846
265	6	D	ZEMİN	5	DUBLEKS DÜKKAN	93,63	4.000	0,065	738.462
265	6	D	ZEMİN	6	DUBLEKS DÜKKAN	93,63	4.000	0,065	738.462
265	6	D	ZEMİN	7	DÜKKAN	49,14	2.800	0,065	516.923
265	6	D	ZEMİN	8	DÜKKAN	49,14	2.800	0,065	516.923
265	6	D	ZEMİN	9	DÜKKAN	189,1	8.000	0,065	1.476.923
265	6	E	ZEMİN	1	DUBLEKS DÜKKAN	591,75	19.000	0,065	3.507.692
265	6	E	ZEMİN	4	DUBLEKS DÜKKAN	446,94	20.000	0,065	3.692.308
265	6	E	ZEMİN	5	DÜKKAN	55,04	2.500	0,065	461.538
TOPLAM						3.090,19	122.200		22.560.000

**Tablo. 35 Direkt Gelir Kapitalizasyonu ile Hesaplanan Satış Değerleri**

ADA	PARSEL	BLOK	KAT NO	B.B. NO	B.B. NİTELİĞİ	Brüt Alan (m <sup>2</sup> )	Aylık Kira Değeri (TL/Ay)	R0	SATIŞ DEĞERİ (TL)
268	1	G	ZEMİN	1	DÜKKAN DUBLEKS	293,24	22.500	0,065	4.153.846
268	1	G	ZEMİN	10	DUBLEKS DÜKKAN	255,42	16.400	0,065	3.027.692
268	1	G	ZEMİN	11	DUBLEKS DÜKKAN	255,42	16.400	0,065	3.027.692
268	1	G	ZEMİN	12	DUBLEKS DÜKKAN	461,04	25.500	0,065	4.707.692
268	1	G	ZEMİN	18	DÜKKAN	31,04	2.100	0,065	387.692
268	1	G	ZEMİN	19	DÜKKAN	60,93	3.300	0,065	609.231
268	1	G	1	28	DÜKKAN	81,7	1.550	0,065	286.154
268	1	G	1	29	DÜKKAN	252,86	4.050	0,065	747.692
268	1	G	1	30	DÜKKAN	119,49	1.800	0,065	332.308
268	1	G	1	34	DÜKKAN	25,49	1.050	0,065	193.846
268	1	H	ZEMİN	1	DUBLEKS DÜKKAN	382,03	25.500	0,065	4.707.692
268	1	H	ZEMİN	5	DÜKKAN	50,34	4.750	0,065	876.923
268	1	H	ZEMİN	6	DÜKKAN	49,42	4.750	0,065	876.923
268	1	H	ZEMİN	7	DÜKKAN	49,42	4.750	0,065	876.923
268	1	H	ZEMİN	8	DÜKKAN	144,81	12.250	0,065	2.261.538
268	1	H	ZEMİN	9	DÜKKAN	50,34	4.750	0,065	876.923
268	1	H	ZEMİN	10	DUBLEKS DÜKKAN	290,64	16.250	0,065	3.000.000
TOPLAM						2.853,63	167.650		30.950.769

**Tablo. 36 Direkt Gelir Kapitalizasyonu ile Hesaplanan Satış Değerleri**

ADA	PARSEL	BLOK	KAT NO	B.B. NO	B.B. NİTELİĞİ	Brüt Alan (m <sup>2</sup> )	Aylık Kira Değeri (TL/Ay)	R0	SATIŞ DEĞERİ (TL)
267	3	F	ZEMİN	2	DÜKKAN	44,18	2.850	0,065	526.154
267	3	F	ZEMİN	4	DÜKKAN	61,12	3.800	0,065	701.538
267	3	F	ZEMİN	11	DÜKKAN	60,16	2.400	0,065	443.077
267	3	F	ZEMİN	12	DÜKKAN	81,83	3.600	0,065	664.615
267	3	F	ZEMİN	13	DÜKKAN	108,06	3.400	0,065	627.692
267	3	F	ZEMİN	14	DÜKKAN	109,4	3.400	0,065	627.692
267	3	F	ZEMİN	15	DÜKKAN	108,06	3.400	0,065	627.692
267	3	F	ZEMİN	16	DÜKKAN	81,83	3.600	0,065	664.615
267	3	F	ZEMİN	19	DÜKKAN	60,16	2.100	0,065	387.692
267	3	F	ZEMİN	20	DÜKKAN	60,16	2.100	0,065	387.692
267	3	F	ZEMİN	21	DÜKKAN	61,12	2.850	0,065	526.154
267	3	F	ZEMİN	23	DÜKKAN	61,12	2.850	0,065	526.154
267	3	F	ZEMİN	24	DÜKKAN	61,12	2.850	0,065	526.154
267	3	F	1	32	DÜKKAN	48,32	1.250	0,065	230.769
267	3	F	1	33	DÜKKAN	48,32	1.250	0,065	230.769
267	3	F	1	34	DÜKKAN	38,72	1.000	0,065	184.615
267	3	F	1	35	DÜKKAN	47,36	1.100	0,065	203.077
267	3	F	1	36	DÜKKAN	47,36	1.100	0,065	203.077
267	3	F	1	37	DÜKKAN	47,36	1.100	0,065	203.077
267	3	F	1	38	DÜKKAN	47,36	1.150	0,065	212.308
267	3	F	1	40	DÜKKAN	108,06	2.500	0,065	461.538
267	3	F	1	41	DÜKKAN	109,4	2.500	0,065	461.538
267	3	F	1	42	DÜKKAN	108,06	2.500	0,065	461.538
267	3	F	1	43	DÜKKAN	50,84	1.150	0,065	212.308
267	3	F	1	45	DÜKKAN	47,36	1.100	0,065	203.077
267	3	F	1	46	DÜKKAN	47,36	1.100	0,065	203.077
267	3	F	1	47	DÜKKAN	47,36	1.100	0,065	203.077
267	3	F	1	49	DÜKKAN	48,32	1.250	0,065	230.769
267	3	F	1	52	DÜKKAN	38,72	1.100	0,065	203.077
267	3	F	2	60	DÜKKAN	54,82	800	0,065	147.692
267	3	F	2	61	DÜKKAN	104,29	1.200	0,065	221.538
267	3	F	2	62	DÜKKAN	54,82	800	0,065	147.692
267	3	F	2	64	DÜKKAN	50,84	700	0,065	129.231
<b>TOPLAM</b>						<b>2.153,37</b>	<b>64.950</b>		<b>11.990.769</b>

### 7.3.3.2. Nakit/Gelir Akımları Analizi

Nakit / Gelir akımları Analizi yaklaşımında gayrimenkuller üzerinde en etkin ve verimli kullanımlar hipotetik olarak geliştirilmekte, yıllara yaygın olarak nakit akışları hesaplanmaktadır. Hesaplanan net işletme gelirleri, indirgeme oranı ile indirgenerek, konu gayrimenkulün net bugünkü değeri hesaplanmaktadır. Değerleme çalışması bağımsız bölüm bazında kira ve satış değerlerini belirlemek amacıyla yapılmış olup Nakit / Gelir Akımları Analizi Yöntemi kullanılmamıştır.

## 8. GAYRİMENKULE İLİŞKİN ANALİZ SONUÇLARININ DEĞERLENDİRİLMESİ

### 8.1. Analiz Sonuçlarının Uyumlaştırılması

Değerleme konusu taşınmazların değer takdirinde "Emsal Karşılaştırma Analizi" yöntemi sonucu ulaşılan birim satış ve kira verileri doğrultusunda, Direkt Kapitalizasyon ve Emsal Karşılaştırma Yöntemleri ile satış değerleri hesaplanmıştır.

Boşluk oranının yüksek olduğu F blokta dükkan alanlarının kiralama fonksiyonları belirlenmeden küçük ve hemen hemen eşit büyüklükte alanlar halinde düzenlendiği görülmüştür. AVM'de mağaza karmasının yapılmadan düzenlenmiş olması, farklı mülkiyette dükkanların bulunması ve tek elden yönetilememesi gibi faktörler sebebiyle işletme bütünlüğünün sağlanamadığı sonuç olarak da boşluk oranlarının yüksek olduğu düşünülmektedir. İki yöntem sonucu hesaplanan değerler Emsal Karşılaştırma Analizi yöntemi ile ulaşılan değerlere yakın değerlere yuvarlatılarak satış değerleri takdir edilmiş ve aşağıdaki tablolarda sunulmuştur.

**Tablo. 37 Uyumlaştırılmış Satış Değerleri Tablosu**

ADA	PARSEL	BLOK	KAT NO	B.B. NO	B.B. NİTELİĞİ	Brüt Alan (m <sup>2</sup> )	EMSAL KARŞILAŞTIRMA İLE HESAPLANAN SATIŞ DEĞERİ (TL)	DİREKT KAPİTALİZASYON İLE HESAPLANAN SATIŞ DEĞERİ (TL)	UYUMLAŞTIRILMIŞ SATIŞ DEĞERİ (TL)
265	6	A-1	-	1	A TİPİ VİLLA	452,11	3.390.825	2.861.538	3.250.000
265	6	A-9	-	9	A TİPİ VİLLA	452,11	2.803.082	2.492.308	2.750.000
265	6	D	ZEMİN	1	DÜKKAN	154,14	1.441.209	1.200.000	1.400.000
265	6	D	ZEMİN	2	DUBLEKS DÜKKAN	93,63	856.715	701.538	850.000
265	6	D	ZEMİN	3	DUBLEKS DÜKKAN	93,63	856.715	701.538	850.000
265	6	D	ZEMİN	4	DUBLEKS DÜKKAN	276,2	3.231.540	2.953.846	3.100.000
265	6	D	ZEMİN	5	DUBLEKS DÜKKAN	93,63	931.619	738.462	900.000
265	6	D	ZEMİN	6	DUBLEKS DÜKKAN	93,63	931.619	738.462	900.000
265	6	D	ZEMİN	7	DÜKKAN	49,14	638.820	516.923	620.000
265	6	D	ZEMİN	8	DÜKKAN	49,14	638.820	516.923	620.000
265	6	D	ZEMİN	9	DÜKKAN	189,1	2.023.370	1.476.923	1.850.000
265	6	E	ZEMİN	1	DUBLEKS DÜKKAN	591,75	4.142.250	3.507.692	3.800.000
265	6	E	ZEMİN	4	DUBLEKS DÜKKAN	446,94	3.664.908	3.692.308	3.600.000
265	6	E	ZEMİN	5	DÜKKAN	55,04	492.608	461.538	480.000
TOPLAM						3.275,40	26.044.098	22.560.000	24.970.000

**Tablo. 38 Uyumlaştırılmış Satış Değerleri Tablosu**

ADA	PARSEL	BLOK	KAT NO	B.B. NO	B.B. NİTELİĞİ	Brüt Alan (m <sup>2</sup> )	EMSAL KARŞILAŞTIRMA İLE HESAPLANAN SATIŞ DEĞERİ (TL)	DİREKT KAPİTALİZASYON İLE HESAPLANAN SATIŞ DEĞERİ (TL)	UYUMLAŞTIRILMIŞ SATIŞ DEĞERİ (TL)
267	3	F	ZEMİN	2	DÜKKAN	44,18	536.787	526.154	535.000
267	3	F	ZEMİN	4	DÜKKAN	61,12	660.096	701.538	660.000
267	3	F	ZEMİN	11	DÜKKAN	60,16	610.624	443.077	610.000
267	3	F	ZEMİN	12	DÜKKAN	81,83	818.300	664.615	810.000
267	3	F	ZEMİN	13	DÜKKAN	108,06	610.539	627.692	610.000
267	3	F	ZEMİN	14	DÜKKAN	109,4	612.640	627.692	610.000
267	3	F	ZEMİN	15	DÜKKAN	108,06	610.539	627.692	610.000
267	3	F	ZEMİN	16	DÜKKAN	81,83	781.477	664.615	780.000
267	3	F	ZEMİN	19	DÜKKAN	60,16	409.088	387.692	410.000
267	3	F	ZEMİN	20	DÜKKAN	60,16	409.088	387.692	410.000
267	3	F	ZEMİN	21	DÜKKAN	61,12	437.008	526.154	430.000
267	3	F	ZEMİN	23	DÜKKAN	61,12	437.008	526.154	430.000
267	3	F	ZEMİN	24	DÜKKAN	61,12	437.008	526.154	430.000
267	3	F	1	32	DÜKKAN	48,32	219.856	230.769	220.000
267	3	F	1	33	DÜKKAN	48,32	219.856	230.769	220.000
267	3	F	1	34	DÜKKAN	38,72	180.048	184.615	180.000
267	3	F	1	35	DÜKKAN	47,36	203.648	203.077	195.000
267	3	F	1	36	DÜKKAN	47,36	203.648	203.077	195.000
267	3	F	1	37	DÜKKAN	47,36	203.648	203.077	195.000
267	3	F	1	38	DÜKKAN	47,36	203.648	212.308	195.000
267	3	F	1	40	DÜKKAN	108,06	426.837	461.538	420.000
267	3	F	1	41	DÜKKAN	109,4	426.660	461.538	420.000
267	3	F	1	42	DÜKKAN	108,06	426.837	461.538	420.000
267	3	F	1	43	DÜKKAN	50,84	216.070	212.308	210.000
267	3	F	1	45	DÜKKAN	47,36	196.544	203.077	190.000
267	3	F	1	46	DÜKKAN	47,36	196.544	203.077	190.000
267	3	F	1	47	DÜKKAN	47,36	196.544	203.077	190.000
267	3	F	1	49	DÜKKAN	48,32	224.688	230.769	220.000
267	3	F	1	52	DÜKKAN	38,72	191.664	203.077	185.000
267	3	F	2	60	DÜKKAN	54,82	126.086	147.692	125.000
267	3	F	2	61	DÜKKAN	104,29	177.293	221.538	175.000
267	3	F	2	62	DÜKKAN	54,82	126.086	147.692	125.000
267	3	F	2	64	DÜKKAN	50,84	127.100	129.231	120.000
TOPLAM						2.313,37	11.863.507	11.990.769	11.725.000

**Tablo. 39 Uyumlaştırılmış Satış Değerleri Tablosu**

ADA	PARSEL	BLOK	KAT NO	B.B. NO	B.B. NİTELİĞİ	Brüt Alan (m <sup>2</sup> )	EMSAL KARŞILAŞTIRMA İLE HESAPLANAN SATIŞ DEĞERİ (TL)	DİREKT KAPİTALİZASYON İLE HESAPLANAN SATIŞ DEĞERİ (TL)	UYUMLAŞTIRILMIŞ SATIŞ DEĞERİ (TL)
268	1	G	ZEMİN	1	DÜKKAN DUBLEKS	293,24	4.647.854	4.153.846	4.550.000
268	1	G	ZEMİN	10	DUBLEKS DÜKKAN	255,42	3.601.422	3.027.692	3.550.000
268	1	G	ZEMİN	11	DUBLEKS DÜKKAN	255,42	3.601.422	3.027.692	3.550.000
268	1	G	ZEMİN	12	DUBLEKS DÜKKAN	461,04	4.817.868	4.707.692	4.750.000
268	1	G	ZEMİN	18	DÜKKAN	31,04	360.064	387.692	360.000
268	1	G	ZEMİN	19	DÜKKAN	60,93	670.230	609.231	650.000
268	1	G	1	28	DÜKKAN	81,7	330.885	286.154	330.000
268	1	G	1	29	DÜKKAN	252,86	1.036.726	747.692	1.020.000
268	1	G	1	30	DÜKKAN	119,49	489.909	332.308	480.000
268	1	G	1	34	DÜKKAN	25,49	150.391	193.846	150.000
268	1	H	ZEMİN	1	DUBLEKS DÜKKAN	382,03	4.870.883	4.707.692	4.700.000
268	1	H	ZEMİN	5	DÜKKAN	50,34	903.603	876.923	880.000
268	1	H	ZEMİN	6	DÜKKAN	49,42	911.799	876.923	880.000
268	1	H	ZEMİN	7	DÜKKAN	49,42	911.799	876.923	880.000
268	1	H	ZEMİN	8	DÜKKAN	144,81	2.316.960	2.261.538	2.300.000
268	1	H	ZEMİN	9	DÜKKAN	50,34	903.603	876.923	880.000
268	1	H	ZEMİN	10	DUBLEKS DÜKKAN	290,64	3.458.616	3.000.000	3.400.000
TOPLAM						2.853,63	33.984.034	30.950.769	33.310.000

## 8.2. G.Y.O. Portföyüne Alınmasında Bir Engel Olup Olmadığı

Değerlemesi Yapılan Gayrimenkulün, Gayrimenkul Projesinin Veya Gayrimenkule Bağlı Hak Ve Faydaların, Gayrimenkul Yatırım Ortaklıkları Portföyüne Alınmasında Sermaye Piyasası Mevzuatı Çerçevesinde, Bir Engel Olup Olmadığı Hakkında Görüş

Değerleme konusu bağımsız bölümlerden D blok 2-3, G blok 1, H blok 1, 9, 10 numaralı taşınmazlar üzerinde Kira Şerhi bulunmaktadır. Kira şerhi kurumsal kiracılar tarafından kiralama sürecini belirlemek üzere konulduğundan tasarrufu kısıtlayıcı olmadığı kanaatine varılmıştır. Değerleme konusu gayrimenkuller tapu sicilinde dükkan, mesken, villa vb. niteliklerle kayıtlı olup Gayrimenkul Yatırım Ortaklığı portföyünde "Binalar" başlığı altında bulunmaları Sermaye Piyasası Mevzuatı hükümleri çerçevesinde engel teşkil etmemektedir.



## 9. NİHAİ DEĞER TAKDİRİ VE SONUÇ

Değerleme raporuna konu, İstanbul İli, Başakşehir İlçesi, Hoşdere Mahallesi, 265 ada 6 parsel, 267 ada 3 parsel ve 268 ada 1 parselde konumlu Bahçeşehir K.C. 3.Cadde Çarşı projesi kapsamında yer alan 62 adet ticari ünite, 2 adet villa satış değerlerinin takdirine ilişkin değerlendirme tarihi itibari ile değerlendirme çalışmasının nihai toplam değeri aşağıdaki tabloda verilmiştir. Bağımsız bölüm bazında tahmin ve takdir edilen kira ve satış değerleri tabloları rapor ekinde sunulmuştur.

**TABLO. 40 TOPLAM NİHAİ DEĞER TABLOSU**

ADA NO	PARSEL NO	BLOKLAR	TOPLAM BAĞIMSIZ BÖLÜM ADEDİ	TOPLAM ARSA PAYI		Net Alan (m <sup>2</sup> )	Brüt Alan (m <sup>2</sup> )	Aylık Kira Değeri (TL)	SATIŞ DEĞERİ (TL)	K.D.V. DAHİL SATIŞ DEĞERİ (TL)	
265	6	A1-A9-D-E	14 ADET	581.320	/	2.028.296	2.734,81	3.090,19	122.200	24.970.000	29.464.600
267	3	F	33 ADET	357.576	/	1.154.660	1.990,61	2.153,37	64.950	11.725.000	13.835.500
268	1	G-H	17 ADET	582.101	/	1.937.058	2.661,69	2.853,63	167.650	33.310.000	39.305.800
TOPLAM			64 ADET				7.387,11	8.097,19	354.800	70.005.000	82.605.900

GAYRİMENKULLERİN TOPLAM PAZAR DEĞERİ, KATMA DEĞER VERGİSİ HARİÇ, TL

**70.005.000.-TL (YETMİŞMİLYONBEŞBİN TÜRK LİRASI)** olarak takdir edilmiştir.

**Uğur ARDA**

**Harita Mühendisi**

SPK LİSANS NO:404022

GAYRİMENKUL DEĞERLEME UZMANI

**DİDEM ÖZTÜRK**

**Y.Harita Mühendisi**

SPK LİSANS NO: 402394

GAYRİMENKUL DEĞERLEME UZMANI

**Aysel AKTAN**

**Şehir Plancısı-Harita Mühendisi**

SPK LİSANS NO: 400241

SORUMLU DEĞERLEME UZMANI

## 10. RAPOR EKLERİ

### 265 Ada 6 Parsel Değer Tablosu

BLOK	KAT NO	B.B. NO	B.B. NİTELİĞİ	Net Alan (m <sup>2</sup> )	Brüt Alan (m <sup>2</sup> )	ARSA PAYI	Kira Değeri (TL/Ay)	K.D.V. HARİÇ SATIŞ DEĞERİ (TL)	K.D.V. DAHİL SATIŞ DEĞERİ (TL)	SİGORTAYA ESAS DEĞER (TL)
A-1	-	1	A TİPİ VİLLA	398,34	452,11	92.094 / 2.028.296	15.500	3.250.000	3.835.000	339.083
A-9	-	9	A TİPİ VİLLA	398,34	452,11	92.094 / 2.028.296	13.500	2.750.000	3.245.000	339.083
D	ZEMİN	1	DÜKKAN	141,14	154,14	36.657 / 2.028.296	6.500	1.400.000	1.652.000	107.898
D	ZEMİN	2	DUBLEKS DÜKKAN	82,24	93,63	22.364 / 2.028.296	3.800	850.000	1.003.000	65.541
D	ZEMİN	3	DUBLEKS DÜKKAN	82,24	93,63	22.041 / 2.028.296	3.800	850.000	1.003.000	65.541
D	ZEMİN	4	DUBLEKS DÜKKAN	236,91	276,2	61.216 / 2.028.296	16.000	3.100.000	3.658.000	193.340
D	ZEMİN	5	DUBLEKS DÜKKAN	82,24	93,63	22.045 / 2.028.296	4.000	900.000	1.062.000	65.541
D	ZEMİN	6	DUBLEKS DÜKKAN	82,24	93,63	22.333 / 2.028.296	4.000	900.000	1.062.000	65.541
D	ZEMİN	7	DÜKKAN	42,15	49,14	11.130 / 2.028.296	2.800	620.000	731.600	34.398
D	ZEMİN	8	DÜKKAN	42,16	49,14	11.130 / 2.028.296	2.800	620.000	731.600	34.398
D	ZEMİN	9	DÜKKAN	174,87	189,1	44.971 / 2.028.296	8.000	1.850.000	2.183.000	132.370
E	ZEMİN	1	DUBLEKS DÜKKAN	508,11	591,75	77.501 / 2.028.296	19.000	3.800.000	4.484.000	414.225
E	ZEMİN	4	DUBLEKS DÜKKAN	413,86	446,94	58.535 / 2.028.296	20.000	3.600.000	4.248.000	312.858
E	ZEMİN	5	DÜKKAN	49,97	55,04	7.209 / 2.028.296	2.500	480.000	566.400	38.528
TOPLAM				2.734,81	3.090,19	581.320 / 2.028.296	122.200	24.970.000	29.464.600	2.208.344

\*Sigortaya Esas Değer hesabında 2015 Yılı Yapı Yaklaşık Birim Maliyetleri kullanılmıştır. (3B Yapı Grubu=700 TL/m<sup>2</sup>, A1-A9 için 4A Yapı Grubu=750 TL/m<sup>2</sup>)

### 268 Ada 1 Parsel Değer Tablosu

BLOK	KAT NO	B.B. NO	B.B. NİTELİĞİ	Net Alan (m <sup>2</sup> )	Brüt Alan (m <sup>2</sup> )	ARSA PAYI	Kira Değeri (TL/Ay)	SATIŞ DEĞERİ (TL)	K.D.V. DAHİL SATIŞ DEĞERİ (TL)	SİGORTAYA ESAS DEĞER (TL)
G	ZEMİN	1	DÜKKAN DUBLEKS	272,66	293,24	42.900 / 1.937.058	22.500	4.550.000	5.369.000	205.268
G	ZEMİN	10	DUBLEKS DÜKKAN	244,69	255,42	37.367 / 1.937.058	16.400	3.550.000	4.189.000	178.794
G	ZEMİN	11	DUBLEKS DÜKKAN	244,69	255,42	37.367 / 1.937.058	16.400	3.550.000	4.189.000	178.794
G	ZEMİN	12	DUBLEKS DÜKKAN	424	461,04	67.449 / 1.937.058	25.500	4.750.000	5.605.000	322.728
G	ZEMİN	18	DÜKKAN	28,46	31,04	4.541 / 1.937.058	2.100	360.000	424.800	21.728
G	ZEMİN	19	DÜKKAN	57,75	60,93	8.914 / 1.937.058	3.300	650.000	767.000	42.651
G	1	28	DÜKKAN	75,11	81,7	11.952 / 1.937.058	1.550	330.000	389.400	57.190
G	1	29	DÜKKAN	242,4	252,86	36.993 / 1.937.058	4.050	1.020.000	1.203.600	177.002
G	1	30	DÜKKAN	111,43	119,49	17.481 / 1.937.058	1.800	480.000	566.400	83.643
G	1	34	DÜKKAN	21,01	25,49	3.729 / 1.937.058	1.050	150.000	177.000	17.843
H	ZEMİN	1	DUBLEKS DÜKKAN	349,93	382,03	117.729 / 1.937.058	25.500	4.700.000	5.546.000	267.421
H	ZEMİN	5	DÜKKAN	47,39	50,34	15.513 / 1.937.058	4.750	880.000	1.038.400	35.238
H	ZEMİN	6	DÜKKAN	44,07	49,42	15.230 / 1.937.058	4.750	880.000	1.038.400	34.594
H	ZEMİN	7	DÜKKAN	44,07	49,42	15.230 / 1.937.058	4.750	880.000	1.038.400	34.594
H	ZEMİN	8	DÜKKAN	138,8	144,81	44.627 / 1.937.058	12.250	2.300.000	2.714.000	101.367
H	ZEMİN	9	DÜKKAN	47,39	50,34	15.513 / 1.937.058	4.750	880.000	1.038.400	35.238
H	ZEMİN	10	DUBLEKS DÜKKAN	267,84	290,64	89.566 / 1.937.058	16.250	3.400.000	4.012.000	203.448
TOPLAM				2.661,69	2.853,63	582.101 / 1.937.058	167.650	33.310.000	39.305.800	1.997.541

\*Sigortaya Esas Değer hesabında 2015 Yılı Yapı Yaklaşık Birim Maliyetleri kullanılmıştır. (3B Yapı Grubu=700 TL/m<sup>2</sup>)

## 267 Ada 3 Parsel Değer Tablosu

BLOK	KAT NO	B.B. NO	B.B. NİTELİĞİ	Net Alan (m <sup>2</sup> )	Brüt Alan (m <sup>2</sup> )	ARSA PAYI	Kira Değeri (TL/Ay)	SATIŞ DEĞERİ (TL)	K.D.V. DAHİL SATIŞ DEĞERİ (TL)	SİGORTAYA ESAS DEĞER (TL)
F	ZEMİN	2	DÜKKAN	41,38	44,18	7.336 / 1.154.660	2.850	535.000	631.300	30.926
F	ZEMİN	4	DÜKKAN	57,85	61,12	10.149 / 1.154.660	3.800	660.000	778.800	42.784
F	ZEMİN	11	DÜKKAN	56,92	60,16	9.990 / 1.154.660	2.400	610.000	719.800	42.112
F	ZEMİN	12	DÜKKAN	77,13	81,83	13.588 / 1.154.660	3.600	810.000	955.800	57.281
F	ZEMİN	13	DÜKKAN	97,59	108,06	17.944 / 1.154.660	3.400	610.000	719.800	75.642
F	ZEMİN	14	DÜKKAN	99,03	109,4	18.167 / 1.154.660	3.400	610.000	719.800	76.580
F	ZEMİN	15	DÜKKAN	97,59	108,06	17.944 / 1.154.660	3.400	610.000	719.800	75.642
F	ZEMİN	16	DÜKKAN	77,13	81,83	13.588 / 1.154.660	3.600	780.000	920.400	57.281
F	ZEMİN	19	DÜKKAN	56,92	60,16	9.990 / 1.154.660	2.100	410.000	483.800	42.112
F	ZEMİN	20	DÜKKAN	56,92	60,16	9.990 / 1.154.660	2.100	410.000	483.800	42.112
F	ZEMİN	21	DÜKKAN	57,85	61,12	10.149 / 1.154.660	2.850	430.000	507.400	42.784
F	ZEMİN	23	DÜKKAN	57,85	61,12	10.149 / 1.154.660	2.850	430.000	507.400	42.784
F	ZEMİN	24	DÜKKAN	57,85	61,12	10.149 / 1.154.660	2.850	430.000	507.400	42.784
F	1	32	DÜKKAN	45,41	48,32	8.024 / 1.154.660	1.250	220.000	259.600	33.824
F	1	33	DÜKKAN	45,41	48,32	8.024 / 1.154.660	1.250	220.000	259.600	33.824
F	1	34	DÜKKAN	36,13	38,72	6.430 / 1.154.660	1.000	180.000	212.400	27.104
F	1	35	DÜKKAN	44,48	47,36	7.864 / 1.154.660	1.100	195.000	230.100	33.152
F	1	36	DÜKKAN	44,48	47,36	7.864 / 1.154.660	1.100	195.000	230.100	33.152
F	1	37	DÜKKAN	44,48	47,36	7.864 / 1.154.660	1.100	195.000	230.100	33.152
F	1	38	DÜKKAN	44,48	47,36	7.864 / 1.154.660	1.150	195.000	230.100	33.152
F	1	40	DÜKKAN	97,59	108,06	17.944 / 1.154.660	2.500	420.000	495.600	75.642
F	1	41	DÜKKAN	99,03	109,4	18.167 / 1.154.660	2.500	420.000	495.600	76.580
F	1	42	DÜKKAN	97,59	108,06	17.944 / 1.154.660	2.500	420.000	495.600	75.642
F	1	43	DÜKKAN	46,41	50,84	8.442 / 1.154.660	1.150	210.000	247.800	35.588
F	1	45	DÜKKAN	44,48	47,36	7.864 / 1.154.660	1.100	190.000	224.200	33.152
F	1	46	DÜKKAN	44,48	47,36	7.864 / 1.154.660	1.100	190.000	224.200	33.152
F	1	47	DÜKKAN	44,48	47,36	7.864 / 1.154.660	1.100	190.000	224.200	33.152
F	1	49	DÜKKAN	45,41	48,32	8.024 / 1.154.660	1.250	220.000	259.600	33.824
F	1	52	DÜKKAN	36,13	38,72	6.430 / 1.154.660	1.100	185.000	218.300	27.104
F	2	60	DÜKKAN	48,74	54,82	9.103 / 1.154.660	800	125.000	147.500	38.374
F	2	61	DÜKKAN	94,04	104,29	17.318 / 1.154.660	1.200	175.000	206.500	73.003
F	2	62	DÜKKAN	48,74	54,82	9.103 / 1.154.660	800	125.000	147.500	38.374
F	2	64	DÜKKAN	46,61	50,84	8.442 / 1.154.660	700	120.000	141.600	35.588
<b>TOPLAM</b>				<b>1.990,61</b>	<b>2.153,37</b>	<b>357.576 / 1.154.660</b>	<b>64.950</b>	<b>11.725.000</b>	<b>13.835.500</b>	<b>1.507.359</b>

\*Sigortaya Esas Değer hesabında 2015 Yılı Yapı Yaklaşık Birim Maliyetleri kullanılmıştır. (3B Yapı Grubu=700 TL/m<sup>2</sup>)