

SERVET GAYRİMENKUL YATIRIM ORTAKLIĞI A.Ş.

İSTANBUL İLİ BAŞAKŞEHİR İLÇESİ' NDE
YER ALAN 480 ADA 7 PARSEL ÜZERİNDEKİ
DEPOSİTE AVM (A5 - A6 BLOK)

GAYRİMENKUL DEĞERLEME RAPORU

RAPOR BİLGİLERİ

SÖZLEŞME TARİHİ	01.12.2021
DEĞERLEME BAŞLANGIÇ TARİHİ	02.12.2021
DEĞERLEME BİTİŞ TARİHİ	31.12.2021
RAPOR TARİHİ	07.01.2022
RAPOR NO	SRV-2110063
KULLANIM AMACI	PAZAR DEĞERİ TESPİTİ
GİZLİLİK DERECE	HAZIRLANAN KURUM/KİŞİ DIŞINDA ÜÇÜNCÜ ŞAHİSLARA VERİLEMEZ.
DEĞERLEME KONUSU	480 ADA 7 PARSEL ÜZERİNDEKİ DEPOSİTE AVM (A5 - A6 BLOK)
DEĞERLEME ADRESİ	ZİYA GÖKALP MAH. ATATÜRK BULVARI GİYİM SANATKARLARI SANAYİ SİTESİ DEPOSİTE AVM A5 - A6 BLOK
RAPORU HAZIRLAYAN UZMANLAR	Onur ÖZGÜR - Değerleme Uzmanı (Lisans No: 402402) Berrin KURTULUŞ SEVER - Sorumlu Değerleme Uzmanı (Lisans No: 401732)
RAPORUN KAPSAMI	Bu değerleme raporu; Sermaye Piyasası Kurulu'nun "Sermaye Piyasasında Faaliyette Bulunacak Gayrimenkul Değerleme Kuruluşları Hakkında Tebliğ" in (III-62.3) 1. Maddesinin 2. Fıkrası kapsamında hazırlanmıştır.

İÇİNDEKİLER

İçindekiler Ekler

1 - Değerleme Hizmeti Bilgileri

- 1.1 - Değerleme Hizmetinin Amacı
- 1.2 - Değerleme Hizmetinde Hizmeti Alan ve Veren Kurumların Bilgisi
- 1.3 - Değerleme Hizmeti İle İlgili Talepler
- 1.4 - Değerleme Konusu Gayrimenkul İçin Yapılan Değerlemeye İlişkin Bilgiler
- 1.5 - Değerleme Konusu Gayrimenkul İçin Şirketimiz Tarafından Daha Önceki Tarihlerde Yapılan Son Üç Değerlemeye İlişkin Bilgiler

2 - Değerleme Konusu Taşınmazın Mülkiyet ve Yapılaşma Bilgileri

- 2.1 - Tapu Kayıtları
- 2.2 - Takyidat Bilgileri
- 2.3 - Kullanımına İlişkin Yasal İzinler - İmar ve Proje Bilgileri, Kısıtlamalar

3 - Değerleme Konusu Taşınmaz İle İlgili Bilgiler

- 3.1 - Tanımı
- 3.2 - Konumu ve Yakın Çevre Özellikleri
- 3.3 - Ulaşım Özellikleri
- 3.4 - Taşınmazın Fiziki Özellikleri

4 - Değerleme İle İlgili Analizler

- 4.1 - Taşınmazın Bulunduğu Bölgenin Özellikleri
- 4.2 - Değerleme Hizmetini Sınırlayıcı-Kısıtlayıcı Faktörler
- 4.3 - Bilgilerin Kaynağı
- 4.4 - Değeri Etkileyen Faktörler

5 - Değerleme Yöntemleri

- 5.1 - Pazar Yaklaşımı
- 5.2 - Yeniden İnşa Etme (İkame) Maliyeti Yaklaşımı
- 5.3 - Nakit Akışı (Gelir) Yaklaşımı

6 - Taşınmazın Değerleme İşleminde Kullanılan Yöntemler

- 6.1 - Pazar Yaklaşımı
- 6.2 - Yeniden İnşa Etme (İkame) Maliyeti Yaklaşımı
- 6.3 - Gelir İndirgeme Yaklaşımı
- 6.4 - En Etkin ve Verimli Kullanımı
- 6.5 - Verilerin Değerlendirilmesi

7 - Sonuç

- 7.1 - Sorumlu Değerleme Uzmanının Sonuç Cümlesi
- 7.2 - Nihai Değer Takdiri

EKLER

- Ek 1 - Taşınmazı gösteren fotoğraflar
- Ek 2 - Tapu belgesi (kopya)
- Ek 3 - Tapu Kaydı - (Takbis belgesi-kopya)
- Ek 4 İpotek Yazısı
- Ek 5 - İmar durum yazısı(kopya)

- Ek 6 - İİOSB Müdürlüğü' nden talep edilen "Bilgi Ve Belge Formu" na İİOSB Müdürlüğü' nün yanıtı
- Ek 7 - Yapı Ruhsatları (kopya)
- Ek 8 - Yapı Kullanım İzin Belgeleri, Yapı Kayıt Belgeleri
- Ek 9 - Değerleme Uzmanlarının Lisans ve Tecrübe Belgeleri (kopya)

UYGUNLUK BEYANI

Bu deęerleme raporu; ařaęıdaki ilkeler erevesinde, Uluslararası Deęerleme Standartları (UDES) doęrultusunda hazırlanmıřtır.

- * Bu raporda sunulan bulgular Deęerleme Uzmanının sahip olduęu ve edinebildięi tm bilgiler erevesinde doęrudur.
- * Analizler ve sonular sadece belirtilen varsayımlar ve kořullarla sınırlıdır.
- * Deęerleme Uzmanının deęerleme konusunu oluřturan mlkle, deęerleme hizmeti dıřında herhangi bir ilgisi bulunmamaktadır.
Deęerleme Uzmanının creti; raporun herhangi bir blmne baęlı olmayıp,
* deęerleme hizmeti sırasında harcanan emek ve zaman dikkate alınarak belirlenmektedir.
- * Deęerleme ahlaki kural ve performans standartlarına gre gerekleřtirilmiřtir.
- * Deęerleme Uzmanı, mesleki eęitim řartlarını haizdir.
- * Deęerleme Uzmanının deęerlemesi yapılan mlkn yeri ve tr konusunda daha nceden deneyimi mevcuttur.
- * Deęerleme Uzmanı, mlk kiřisel olarak incelemiřtir.
- * Raporda belirtilenlerin haricinde hi kimse bu raporun hazırlanmasında mesleki bir yardımda bulunmamıřtır.

1 - DEĞERLEME HİZMETİ BİLGİLERİ

1.1 - Değerleme Hizmetinin Amacı

Değerleme hizmetinin amacı İstanbul İli, Başakşehir İlçesi, İkitelli Mahallesi, 480 ada, 7 nolu parselde kayıtlı İşyeri (A5 - A6 blok) ve Arsası nitelikli binanın Servet Gayrimenkul Yatırım Ortaklığı A.Ş.' ne ait hisselerin (% 100) pazar değerinin tespit edilmesidir.

Bu değerlendirme raporu; Sermaye Piyasası Kurulu'nun "Sermaye Piyasasında Faaliyette Bulunacak Gayrimenkul Değerleme Kuruluşları Hakkında Tebliğ" in (III-62.3) 1. Maddesinin 2. Fıkrası kapsamında hazırlanmıştır.

Ayrıca gerekli olduğu durumlarda, taşınmaz/taşınmazların Sermaye Piyasası Kurulu (SPK) mevzuatına göre gayrimenkul yatırım ortaklıkları portföyüne alınmasının uygunluğunun belirlenmesi de amaçlanmaktadır.

Pazar Değeri, Uluslararası Değerleme Standartları çerçevesinde şu şekilde tanımlanmaktadır: Bir mülkün uygun bir pazarlamanın ardından birbirinden bağımsız istekli bir alıcıyla istekli bir satıcı arasında herhangi bir zorlama olmaksızın ve tarafların herhangi bir ilişkiden etkilenmeyeceği şartlar altında, bilgili, basiretli ve iyi niyetli bir şekilde hareket ettikleri bir anlaşma çerçevesinde değerlendirme tarihinde el değiştirmesi gereken tahmini tutardır.

1.2 - Değerleme Hizmetinde Hizmeti Alan ve Veren Kurumların Bilgisi

1.2.1 - Hizmeti Alan Kurum Bilgisi

Servet Gayrimenkul Yatırım Ortaklığı A.Ş.

Defterdar Mh. Otakçılar Cd. No:78 Sinpaş Flatofis İş Merkezi İç Kapı No:51
Eyüp / İSTANBUL

1.2.2 - Hizmeti Veren Kurum Bilgisi

Reel Gayrimenkul Değerleme A.Ş.

Mecidiyeköy Mah., Büyükdere Caddesi, Raşit Rıza Sokak, Ahmet Esin İş Merkezi, No: 4, Kat: 2,
Şişli / İSTANBUL

İstanbul Ticaret Odası - Sicil No 527073-474655

Reel Gayrimenkul Değerleme A.Ş. 30.06.2004 tarih, 6082 sayılı Ticaret Sicil Gazetesi'nde yayınlanan ana sözleşmesinde belirtildiği üzere 25.06.2004 tarihinde, ekspertiz ve değerlendirme işlemi yapmak üzere kurulmuştur.

Başbakanlık Sermaye Piyasası Kurulu'nun (SPK) 11.08.2006 tarih ve 35/1008 sayılı yazısı ile Sermaye Piyasası Kurulu mevzuatı çerçevesinde değerlendirme hizmeti verecek şirketler listesine alınmıştır.

1.3 - Değerleme Hizmeti İle İlgili Talepler

Hizmeti alan kurumun, aşağıda bilgileri bulunan taşınmazın değerlendirme tarihindeki Pazar Değeri'nin belirlenmesi talebi bulunmaktadır.

1.4 - Değerleme Konusu Gayrimenkul İçin Yapılan Değerlemeye İlişkin Bilgiler

Söz konusu taşınmaz için tarih ve SRV-2110063 numaralı bu rapor şirketimiz tarafından hazırlanmıştır.

Onur ÖZGÜR ve Berrin KURTULUŞ SEVER değerlendirme işleminde görev almıştır.

1.5 - Değerleme Konusu Gayrimenkul İçin Şirketimiz Tarafından Daha Önceki Tarihlerde Yapılan Son Üç Değerlemeye İlişkin Bilgiler

Değerleme konusu gayrimenkul için şirketimiz tarafından daha önceki tarihlerde yapılan son üç değerlendirme ilişkin bilgiler aşağıda yer almaktadır.

	RAPOR-1	RAPOR-2	RAPOR-3
Rapor Numarası	SRV-1611004	SRV-1910174-REV.	SRV-2011002
Rapor Tarihi	30/12/2016	07.01.2020 (Rev.24.06.2020)	05.01.2021
Rapor Konusu	480 ada 7 parsel üzerindeki A5 - A6 blokun % 100 hissesi	480 ada 7 parsel üzerindeki A5 - A6 blokun % 100 hissesi	480 ada 7 parsel üzerindeki A5 - A6 blokun % 100 hissesi
Raporu Hazırlayanlar	Onur ÖZGÜR Berrin KURTULUŞ SEVER	Onur ÖZGÜR Berrin KURTULUŞ SEVER	Onur ÖZGÜR Berrin KURTULUŞ SEVER
Takdir Edilen Toplam Nihai Değeri (TL) (KDV Hariç)	179.257.010	271.802.764	300.735.993

2 - DEĞERLEME KONUSU TAŞINMAZIN MÜLKİYET VE YAPILAŞMA BİLGİLERİ

2.1 - Tapu Kayıtları

İli	:	İSTANBUL
İlçesi	:	BAŞAKŞEHİR
Bucağı	:	
Mahallesi	:	İKİTELLİ-2
Köyü	:	
Sokağı	:	
Mevkii	:	
Pafta No	:	
Ada No	:	480
Parsel No	:	7
Alanı	:	26.418,08 m ²
Vasfı	:	İŞ YERİ (A5 - A6 BLOK) VE ARSASI
Sınırı	:	PLANINDADIR
Tapu Cinsi	:	ANA TAŞINMAZ
Hisse	:	1 / 1
Sahibi	:	SERVET GAYRİMENKUL YATIRIM ORTAKLIĞI A.Ş.
Yevmiye No	:	38813
Tapu Tarihi	:	30.12.2020
Cilt No	:	148
Sayfa No	:	14563

2.2 - Takyidat Bilgileri

Servet GYO A.Ş. tarafından 30.12.2021 tarihinde alınmış olan taşınmazın mülkiyet ve takyidat bilgilerini gösteren takbis belgesi ekte sunulmuştur. Taşınmaz üzerinde aşağıda belirtilen hususlar dışında takyidat bulunmamaktadır.

Taşınmaz üzerinde;

Şerh: 31.03.2005 tarih ve 4079 yevmiye numarası ile 99 yıllığı 1 TL'den 12187 ve 12183 nolu TM için TEDAŞ lehine kira şerhi bulunmaktadır.(13.09.2005 tarih 14835 yevmiye)

(İlgili şerh TEDAŞ kurumunun rutin uygulaması olup, Gayrimenkul Yatırım Ortaklıklarına İlişkin Esaslar Tebliği'nin 22.maddesinin birinci fıkrasının (c) ve (j) bendlerinde belirtilen hükümler çerçevesinde ilgili şerhin taşınmazların devrine ve değerine olumsuz etkisi bulunmamaktadır)

İrtifak: H:Bu parsel ile 475 12.05.2006 7940 ada 4 parsel lehine 475 ada 5 parselden üst geçit için 99 yıllığına irtifak hakkı. (Başlama tarih: 12.05.2006, Bitiş tarihi:12/05/2105) 12.05.2006-7940

(İlgili irtifak hakkı değerlendirilen taşınmazların lehine olan bir hak olup Gayrimenkul Yatırım Ortaklıklarına İlişkin Esaslar Tebliği'nin 22.maddesinin birinci fıkrasının (c) ve (j) bendlerinde belirtilen hükümler çerçevesinde ilgili irtifak hakkının taşınmazların devrine ve değerine olumsuz etkisi bulunmamaktadır)

Beyan: Taşınmazın icra yoluyla satışı dahil üçüncü kişilere devrinde OSB den uygunluk görüşü alınması zorunludur.(Tarih: 28.05.2014 - Sayı: 1429) (Başlama Tarihi : 04.07.2014 - Yevmiye : 10928)

(İlgili beyan OSB ' nin rutin uygulaması olup, Gayrimenkul Yatırım Ortaklıklarına İlişkin Esaslar Tebliği'nin 22.maddesinin birinci fıkrasının (c) ve (j) bendlerinde belirtilen hükümler çerçevesinde ilgili şerhin taşınmazların devrine ve değerine olumsuz etkisi bulunmamaktadır)

Beyan: Hisar Veraset ve Harçlar Vergi Dairesi Müdürlüğü lehine beyan bulunmaktadır.(01.11.2021 tarih 38146 yevmiye)

Beyan: Hisar Veraset ve Harçlar Vergi Dairesi Müdürlüğü lehine beyan bulunmaktadır.(01.11.2021 tarih 38150 yevmiye)

Taşınmazın 23/400 hissesi üzerinde;

İpotek: Türkiye Halk Bankası A.Ş. lehine 23.05.2019 tarih, 12782 yevmiye ile 20.000.000.-TL tutarında %38 değişken faizli 1.dereceden ipotek bulunmaktadır.

Türkiye Halk Bankası A.Ş. lehine 23.05.2019 tarih, 12782 yevmiye ile 20.000.000.-TL tutarında %38 değişken faizli 1.dereceden ipotek bulunmaktadır.

Taşınmazın 23/400 hissesi üzerinde;

İpotek: Türkiye Halk Bankası A.Ş. lehine 23.05.2019 tarih, 12782 yevmiye ile 20.000.000.-TL tutarında %38 değişken faizli 1.dereceden ipotek bulunmaktadır.

Türkiye Halk Bankası A.Ş. lehine 30.12.2021 tarih, 48687 yevmiye ile 1.100.000.000.-TL tutarında %28 değişken faizli 2.dereceden ipotek bulunmaktadır.

(28.05.2013 tarihli ve 28660 sayılı Resmi Gazete' de yayınlanan (23/1/2014 tarihli ve 28891 sayılı Resmi Gazete'de Gayrimenkul Yatırım Ortaklıklarına İlişkin Esaslar Tebliğinde Değişiklik Yapılmasına Dair Tebliğ (III-48.1.a) yayımlanmıştır.) Gayrimenkul Yatırım Ortaklıklarına İlişkin Esaslar Tebliği' nin yedinci bölümünde Yatırımlara ve Faaliyetlere İlişkin Esaslar / Yatırım faaliyetleri ve yatırım faaliyetlerine ilişkin sınırlamalar başlığında bulunan "Madde 22 - c) Portföylerine ancak üzerinde ipotek bulunmayan veya gayrimenkulün değerini doğrudan ve önemli ölçüde etkileyecek nitelikte herhangi bir takyidat şerhi olmayan gayrimenkuller ile gayrimenkule dayalı haklar dahil edilebilir. Bu hususta 30 uncu madde hükümleri saklıdır." denilmektedir.

Aynı tebliğin, aynı bölümünde İpotek, rehin ve sınırlı ayni hak tesisi başlığında bulunan MADDE 30 – (1) Kat karşılığı ve hasılat paylaşımı yapılan projelerde, projenin gerçekleştirileceği arsaların sahiplerince ortaklığa, bedelsiz veya düşük bedel karşılığı ortaklık lehine üst hakkı tesis edilmesi veya arsanın devredilmesi halinde, projenin teminatı olarak arsa sahibi lehine ortaklık portföyünde bulunan gayrimenkuller üzerine ipotek veya diğer sınırlı ayni haklar tesis edilmesi mümkündür. Ayrıca gayrimenkullerin, gayrimenkul projelerinin ve gayrimenkule dayalı hakların satın alınması sırasında yalnızca bu işlemlerin finansmanına ilişkin olarak ya da yatırımlar için kredi temini amacıyla portföydeki varlıklar üzerinde ipotek, rehin ve diğer sınırlı ayni haklar tesis edilebilir. Portföydeki varlıkların üzerinde bu amaçlar dışında hiçbir suretle üçüncü kişiler lehine ipotek, rehin ve diğer sınırlı ayni haklar tesis ettirilemez ve başka herhangi bir tasarrufta bulunulamaz. Bu hususa ortaklıkların esas sözleşmesinde yer verilmesi zorunludur.

(2) Bu madde kapsamında temin edilecek krediler de bu Tebliğin 31 inci maddesi kapsamında değerlendirilir.

Borçlanma sınırı

MADDE 31 – (Değişik: III-48.1.a sayılı Tebliğ ile.) (1) Ortaklıklar, fon ihtiyaçlarını veya portföyleri ile ilgili maliyetleri karşılamak amacıyla hesap dönemi sonunda hazırlayıp kamuya açıkladıkları konsolide olmayan veya bireysel finansal tablolarında yer alan öz sermayelerinin beş katı kadar kredi kullanabilirler. Söz konusu kredilerin üst sınırının hesaplanmasında ortaklığın finansal kiralama işlemlerinden doğan borçları ve gayri nakdi kredileri de dikkate alınır.

(2) Ortaklıklar sermaye piyasası mevzuatındaki sınırlamalar dahilinde borçlanma aracı ihraç edebilirler. Ancak ihraç edecekleri borçlanma araçları için sermaye piyasası mevzuatı uyarınca hesaplanacak ihraç limitinden birinci fıkrada bahsedilen krediler düşülür.

(3) Ortaklıklar, Kurul düzenlemeleri çerçevesinde gayrimenkul sertifikası ve portföydeki gayrimenkullerin satışından veya satış vaadi sözleşmelerinden kaynaklanan senetli alacakları ile kira gelirlerinin teminatı altında varlık teminatlı menkul kıymet ihraç edebilirler.

(4) Kurul, münhasıran altyapı yatırım ve hizmetlerinden oluşan portföyü işleten ortaklıklar için altyapı yatırım ve hizmetlerinin niteliğini dikkate almak suretiyle borçlanma sınırını artırabilir.

Tebliğde belirtilen hususlar, Servet GYO A.Ş. den alınan ve ekte sunulan yazı incelendiğinde, taşınmazlar üzerinde bulunan ipotegin tebliğin 30. maddesinde belirtildiği şekilde "yatırımlar için kredi temini amacıyla" kullanılmış olduğundan taşınmazın portföyde bulunmalarında sakınca bulunmadığı kanaatine varılmıştır.

2.2.1 - Taşınmazların Son Üç Yıllık Dönemde Gerçekleşen Alım Satım İşlemleri

Yapılan incelemelerde son üç yıllık dönemde; 30.12.2020 tarih 38813 yevmiye numarası ile ana gayrimenkulün niteliğinin kat mülkiyetinin terkini ve birleştirme işlemi ile değiştiği görülmüştür.

2.3 - Kullanımına İlişkin Yasal İzinler İmar ve Proje Bilgileri, Kısıtlamalar

2.3.1 - İmar Durumuna İlişkin Veriler

Servet GYO A.Ş. tarafından İkitelli Organize Sanayi Bölgesi Müdürlüğü'nden alınan ve ekte sunulan 16.11.2021 tarihli 2021/9768 sayılı imar durum yazısına göre aşağıdaki bilgilere ulaşılmıştır.

Söz konusu 480 ada 7 no'lu parsel, 20.05.2008 tasdik tarihli, Tadilat İmar Planları'nda Sanayi Alanında kalmakta olup, H max = 24.50 metre, 5 kat, 18.01.2019 tarihinde onaylanan NİP 3211,19 - UİP 3213,17 plan işlem numaralı revizyon plan notları bulunmaktadır.

Servet GYO A.Ş. tarafından İkitelli Organize Sanayi Bölgesi Müdürlüğü'nden alınan ve ekte sunulan 08.12.2021 tarihli 2021/10902 sayılı yazıda;

"Söz konusu parsel için istenen bilgilerden;

-Arsa tahsisi ile ilgili, Kurum tarafından verilen tahsisli arsa bulunmamaktadır

-Alt Katılım Payı (elektrik, doğalgaz, yönetim aidatı vs) ile ilgili, Kurum adına herhangi bir borca rastlanmamıştır. " bilgilerine yer verilmiştir.

2.3.2 - Taşınmazın Son Üç Yıllık Dönemde İmar Planında Meydana Gelen Değişiklikler

Son üç yıl içerisinde imar planlarında herhangi bir değişiklik olmadığı bilgisi alınmıştır. 18.01.2019 tarihinde onaylanan NİP 3211,19 - UİP 3213,17 plan işlem numaralı revizyon plan notları bulunmaktadır.

2.3.3 - Yapılaşma Bilgi ve Belgelerinin İrdelenmesi

İkitelli Organize Sanayi Bölgesi Yönetimi İmar Müdürlüğü'nde yapılan incelemede taşınmazlar için tanzim edilmiş olan yapı ruhsatları ve yapı kullanma izin belgeleri aşağıdaki gibidir.15.08.2012 tarihli tadilat ruhsatı öncesi yapı ruhsatlarında ve 17.08.2012 tarihli yapı kullanma izin belgesi öncesi yapı kullanma izin belgesinde ana gayrimenkul 480 ada 4 parsel olarak geçmektedir. 07.08.2012 tarih ile onaylı mimari projesi Başakşehir Tapu Sicil Müdürlüğü ve İkitelli Organize Sanayi Bölgesi Yönetimi' nde incelenmiştir. Yapı projesine göre ve mevcutta 2 bodrum+zemin+3 normal kat+çatı katından ibaret olup toplam 97.954,65 m² inşaat alanına sahiptir.

Servet GYO tarafından ekte sunulan Yapı Kayıt Belgeleri alınmıştır. Bu belgeler Şirket tarafından tarafımıza iletilmiş olup 30.06.2019 tarihli, A isimli bağımsız bölüm için tanzim edilmiş olan, 21.12.2019 tarihli, B isimli bağımsız bölüm için tanzim edilmiş olan ve 25.12.2019 tarihli C isimli bağımsız bölüm için tanzim edilmiş olan 3 adet yapı kayıt belgesi mevcuttur. Bu belgeler binada ruhsat harici yapılmış olan düzenlemelere yönelik alınmıştır. Gayrimenkul Yatırım Ortaklıklarına İlişkin Esaslar Tebliği'nin 22.maddesinin birinci fıkrasının "b) Portföylerine alınacak her türlü bina ve benzeri yapılara ilişkin olarak yapı kullanma izninin alınmış ve kat mülkiyetinin tesis edilmiş olması zorunludur. Ancak, mülkiyeti tek başına ya da başka kişilerle birlikte ortaklığa ait olan otel, alışveriş merkezi, iş merkezi, hastane, ticari depo, fabrika, ofis binası ve şube gibi yapıların, tamamının veya bölümlerinin yalnızca kira geliri elde etme amacıyla kullanılması halinde, anılan yapıya ilişkin olarak yapı kullanma izninin alınması ve tapu senedinde belirtilen niteliğinin taşınmazın mevcut durumuna uygun olması yeterli kabul edilir. Ayrıca, 3/5/1985 tarihli ve 3194 sayılı İmar Kanununun geçici 16 ncı maddesi kapsamında yapı kayıt belgesi alınmış olması, bu fıkrafta yer alan yapı kullanma izninin alınmış olması şartının yerine getirilmesi için yeterli kabul edilir." Bu bende göre taşınmazın tapu senedinde belirtilen niteliğinin taşınmazın mevcut durumuna uygun olması nedeniyle gayrimenkul yatırım ortaklığı portföyüne alınmasında sakınca olmadığı kanaatine varılmıştır.

YAPI RUHSATI BELGESİ BİLGİLERİ											
TARİHİ	SAYISI	VERİLİŞ NEDENİ	KULLANIM AMACI	BAĞIMSIZ BÖLÜM SAYISI	YOL KOTU ALTI	YOL KOTU ÜSTÜ	TOPLAM KAT SAYISI	İŞYERİ ALANI (M ²)	ORTAK ALAN (M ²)	YAPI SINIFI	TOPLAM ALANI (M ²)
07.03.2005	2005/005	YENİ YAPI	ATÖLYE	68	2	4	6	49.789,36	35.592,76	4A	85.382,12
22.12.2005	2005/048	TADİLAT	ATÖLYE	68	2	4	6	49.789,36	48.165,29	4A	97.954,65
09.06.2008	2008/023	TADİLAT	ATÖLYE	68	2	4	6	51.647,04	46.307,61	4A	97.954,65
15.08.2012	2012/031	TADİLAT	İŞ YERİ	68	2	4	6	51.647,04	46.307,61	4A	97.954,65

YAPI KULLANMA İZİN BELGESİ BİLGİLERİ											
TARİHİ	SAYISI	VERİLİŞ NEDENİ	KULLANIM AMACI	BAĞIMSIZ BÖLÜM SAYISI	YOL KOTU ALTI	YOL KOTU ÜSTÜ	TOPLAM KAT SAYISI	İŞYERİ ALANI (M ²)	ORTAK ALAN (M ²)	YAPI SINIFI	TOPLAM ALANI (M ²)
11.08.2006	2006/019	YAPI KULLANMA İZİNİ	ATÖLYE	68	2	4	6	49.789,36	48.165,29	4A	97.954,65
08.08.2008	2008/16	YAPI KULLANMA İZİNİ	İŞ YERİ	68	2	4	6	51.647,04	46.307,61	4A	97.954,65
17.08.2012	2012/023	YAPI KULLANMA İZİNİ	İŞ YERİ	68	2	4	6	51.647,04	46.307,61	4A	97.954,65

YAPI KAYIT BELGESİ BİLGİLERİ						
DÜZENLEME TARİHİ	BAŞVURU NUMARASI	BELGE NO	BELGENİN KAPSAMI	BELGENİN NİTELİĞİ	BAĞIMSIZ BÖLÜM ALANI (M ²)	BAĞIMSIZ BÖLÜM NO
30.06.2019	4817434	M385KKRP	BAĞIMSIZ BÖLÜM	TİCARİ	121,00	A
21.12.2019	5762250	BNNFN7MP	BAĞIMSIZ BÖLÜM	TİCARİ	11.363,00	B
25.12.2019	5763841	T8VP41CD	BAĞIMSIZ BÖLÜM	TİCARİ	5.630,00	C

2.3.4 - Taşınmazın Yasal ve Mevcut Durumuna İlişkin Görüş

Mahallinde yapılan incelemelerde parsel üzerindeki ana yapının genel olarak 07.08.2012 tarih ile onaylanmış olan İkitelli O.S.B. Müdürlüğü'nce onaylanan projesiyle uyumlu olduğu gözlemlenmiştir. Ayrıca binanın içerisinde ruhsat harici yapılmış olan düzenlemelere yönelik alınmış yapı kayıt belgeleri bulunmaktadır. 4817434 nolu belge bina cephesine 7 kata hizmet vermesi için yapılmış olan asansöre yönelik düzenlenmiştir. 5762250 nolu belge binanın çatı katında yer alan projede otopark olarak görünen bölümlerin mevcutta işyeri kullanımına yönelik fonksiyon değişikliği yapılmış olmasına yönelik düzenlenmiştir. 5763841 nolu belge ise bina ortak alanlarında yapılmış olan genel düzenlemelere yönelik düzenlenmiştir. İlgili belgeler rapor ekinde sunulmuştur. Düzenlenmiş olan yapı kayıt belgeleri ile binada yapı kullanma izin belgesinden farklı olarak alan artışı gerçekleşmemiştir.

Binanın toplam alanı, son tadilat yapı ruhsatında ve yapı kullanma izin belgesinde 97.954,65 m² dir.

Mevcutta taşınmazın düzenlenmiş olan tadilat ruhsatına, yapı kullanma izin belgesine ve yapı kayıt belgelerine alan olarak uyumlu olduğu gözlemlenmiştir.

2.3.5 - Yapı Denetim Kuruluşuna ve İşlemlerine Ait Bilgiler

Değerleme konusu gayrimenkulün 17.08.2012 tarihli Yapı Kullanım İzin Belgesine göre Yapı Denetim Şirketi Ihlamurkuyu Mahallesi, Alemdağ Caddesi, Kızılırmak İş Hanı, A blok, No: 251/25 Ümraniye İST adresinde kayıtlı Artı Yapı Denetim Ltd.Şti. dir.

2.3.6 - Mevcut Projeye İlişkin Olduğuna ve Farklı Bir Projenin Uygulanması Durumunda Bulunacak Değerin Farklı Olabileceğine İlişkin Açıklama

Bu değerlendirme raporu, proje değerlendirme çalışmasına yönelik hazırlanmamıştır.

2.3.7 - Varsa, Gayrimenkulün Enerji Verimlilik Sertifikası Hakkında Bilgi

Taşınmaz; 5/12/2008 tarihli ve 27075 sayılı Resmî Gazete'de yayımlanan Binalarda Enerji Performansı Yönetmeliğinin 2 inci maddesinin 2. fıkrasına göre Yönetmeliğin kapsamı dışındadır. Bu nedenle enerji verimlilik sertifikası bulunmamaktadır.

3 - DEĞERLEME KONUSU TAŞINMAZ İLE İLGİLİ BİLGİLER

3.1 - Tanımı

Değerleme konusu taşınmazlar İstanbul İli, Başakşehir İlçesi, İkitelli Organize Sanayi Bölgesi, Atatürk Bulvarı, S.S. Giyim Sanatkarları Sanayi Sitesi, 480 Ada, 7 parsel üzerinde yer alan Deposite AVM kapsamındaki A5 ve A6 Bloktur.

Bloklar 2 bodrum + zemin + 3 normal kat + çatı katından oluşmaktadır. Toplam brüt kapalı alanı, bodrum ve çatı katı dahil mahallinde ve yapı kullanma izin belgesine göre toplam 97.954,65 m²'dir.

3.2 - Konumu Ve Yakın Çevre Özellikleri

Değerleme konusu Deposite AVM A5 ve A6 bloklar; İstanbul İli, Başakşehir İlçesi, İkitelli Organize Sanayi Bölgesi, Atatürk Bulvarı üzerinde S.S. Giyim Sanatkarları Sanayi Sitesi kompleksi içerisinde yer almaktadırlar.

Yakın çevre sanayi ve işyeri fonksiyonlu gelişmiştir. Yakın çevrede orta ve büyük ölçekli sanayi siteleri, plazalar, banka şubeleri vb. ticari birimler yer almaktadır. Aynı lokasyonda Başakşehir Toplu Konut Etapları'da bulunmaktadır.

Otobana yakın bir konumda yer almaktadır. Otoban bağlantısına yaklaşık 1-2 dakikalık araç mesafesinde konumlanmışlardır. Taşınmazların bulunduğu bina Basın Ekspres Yolu'na yakın bir konumda yer almakta olup E-5 çevreyoluna yaklaşık 5-6 dakikalık araç mesafesinde yer almaktadır.

3.3 - Ulaşım Özellikleri

Deposite AVM 'nin bulunduğu konuma toplu taşıma araçları ve özel araçlarla ulaşılabilir. Başakşehir ve İkitelli İ.E.T.T hatları, yeni açılan metro hattı toplu taşıma alternatifleridir. Taşınmazın bulunduğu binaya otoban üzerinde İkitelli kavşağından OSB tabelasından girilerek kuzey yönüne doğru ilerledikten sonra Deposite AVM içerisindeki yaya yolu vasıtası ile ulaşılabilir.

Dolapdere Sanayi Sitesi, Yapı Kredi ve Halkbank Şubeleri, Başakşehir Tapu Sicil Müdürlüğü değerlendirme konusu taşınmazlara nirengi noktası olarak gösterilebilir.

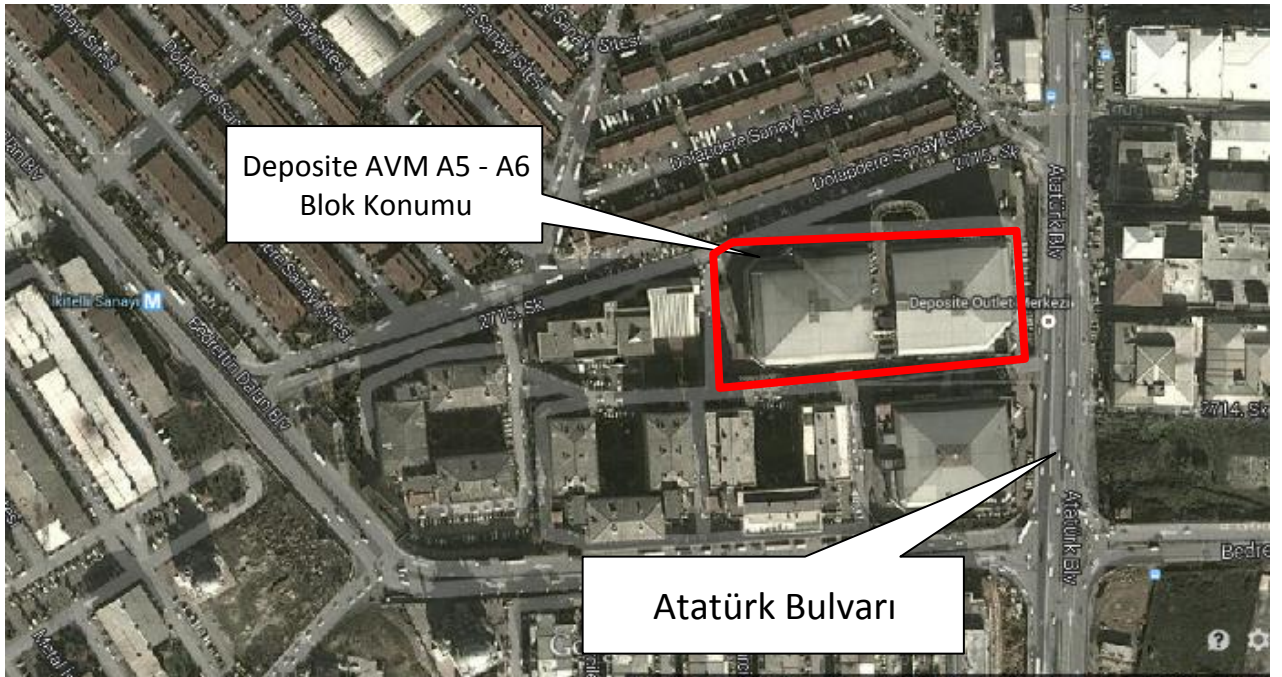

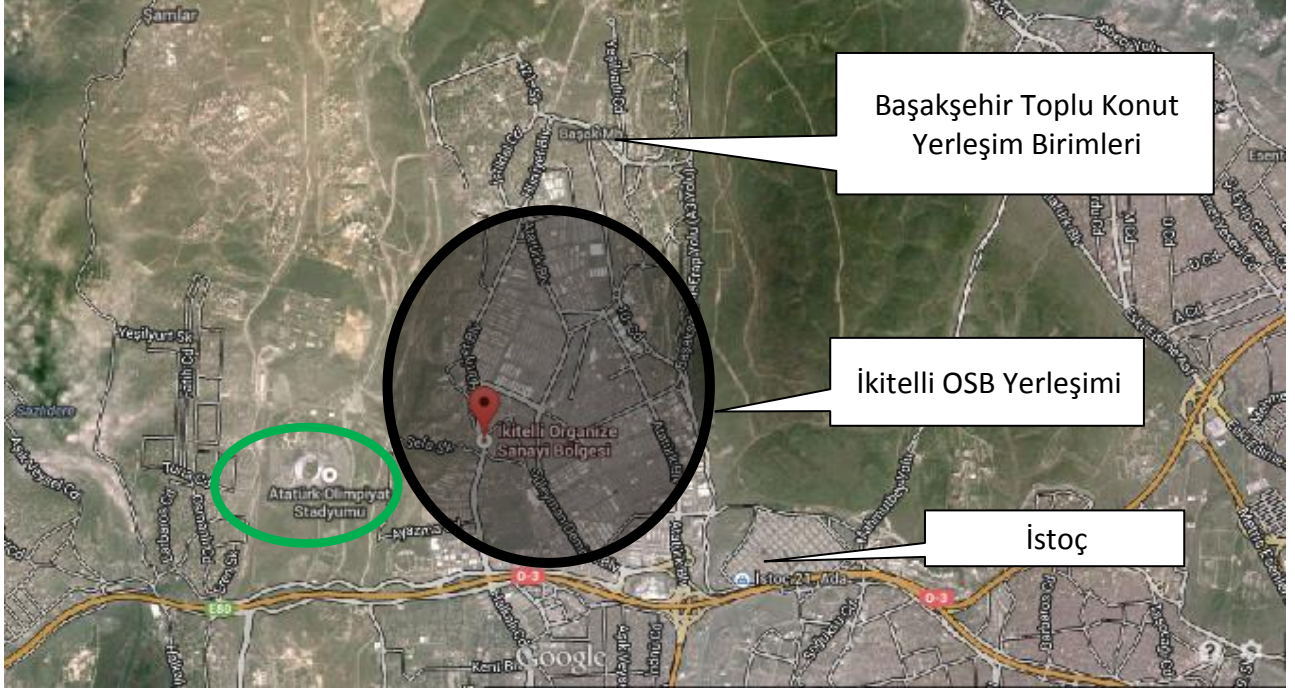

3.4 - Taşınmazın Fiziki Özellikleri

3.4.1 - Genel Özellikleri

Taşınmazlara ait mimari proje OSB Müdürlüğü'nde incelenmiştir.

Ana gayrimenkul; 2 bodrum kat, zemin kat, 3 normal kat olmak üzere toplam 6 kattan oluşmaktadır. Bina B.A.K. tarzında inşa edilmiştir. Binada dört adet asansör mevcuttur. Bu asansörler tüm katlara hizmet vermektedir. Katlar arası bağlantıyı sağlayan merdivenler ile taşınmazın outlet kısmında yürüyen merdivenler de mevcuttur. Bloklar merkezi doğalgaz ile ısınmaktadır.

Depo bölümlerinin etkin olarak kullanılması için büyük araçların kolaylıkla çıkabildiği 1 adet rampa vardır. 2. Bodrum kat otopark, 1. bodrum kat ve zemin kat outlet center, 1. kat, 2. ve 3. kat depolama alanı, çatı katı ise depolama alanının yanı sıra otopark alanlarının yer aldığı bölümdür. Binadaki araç kapasitesi 2. bodrum kat ve çatı kat toplam olmak üzere 442'dir.

Taşınmazın 2. bodrum katı kapalı otopark alanı olarak düzenlenmiştir. Toplam brüt alanı 14.721,43 m²'dir. Otoparkın bulunduğu kattan alışveriş merkezine bir adet giriş bulunmaktadır. Taşınmazın yerleri epoksi, duvarları plastik boya, tavanı ise betondur.

1. bodrum katta mağazalar, otomat ve kafe bölümleri bulunmaktadır. Toplam brüt alanı 14.234,10 m² dir. Zemin katta mağazalar, otomat, açık standlar ve açık alanlar yer almaktadır. Toplam kapalı alan 14.094,30 m²'dir. 1. katta depolama alanları bulunmakta olup kat alanı toplam 14.094,30 m² dir. 2. katta depo bölümleri bulunmaktadır. Toplam alanı 14.143,69 m² dir. 3. katın alanı ise 14.094,30 m² dir. Çatı kat toplam 12.572,53 m² alana sahiptir.

Bina projesine ve iskan belgesine göre 68 adet işyerinden oluşmakta olup, işyerlerinin toplam alanı 51.647,04 m², binanın toplam inşaat alanı ise 97.954,65 m² dir.

Binanın Genel Özellikleri

Yapı Tarzı	:	Betonarme
Yapı Nizamı	:	Blok Nizam
Yapı Sınıfı	:	4A
Kullanım Amacı	:	İşyeri - Depo
Elektrik	:	Şebeke
Su	:	Şebeke
Isıtma Sistemi	:	Klima+Doğalgaz
Kanalizasyon	:	Şebeke
Su Deposu	:	Mevcut
Hidrofor	:	Mevcut
Asansör	:	Mevcut
Jeneratör	:	Mevcut
Intercom Tesis	:	-
Yangın Tesisatı	:	Mevcut
Çatı Tipi	:	Teras
Dış Cephe	:	Dış Cephe Boyası
Park Yeri	:	Mevcut
Güvenlik	:	Mevcut
Manzarası	:	Bulvar Cepheli
Cephesi	:	Site İçi Yol
Deprem Bölgesi	:	1.Derece <input type="checkbox"/> 2.Derece <input checked="" type="checkbox"/> 3.Derece <input type="checkbox"/> 4.Derece <input type="checkbox"/> 5.Derece <input type="checkbox"/>

3.4.2 - İç Mekan Özellikleri

Deposite AVM A5 ve A6 bloklarının katlarına göre iç mekan özellikleri şu şekildedir:

2. bodrum kat zemini epoksi, duvarları plastik boyalı, tavan ise betondur. 1. bodrum katın zemini seramik, duvarları kaplama, tavanları yer yer beton üzeri boya, yer yer ise asma tavanıdır. Zemin katın zemin döşemeleri seramik, duvarları kaplama, tavanları yer yer beton üzeri boya, yer yer ise asma tavanıdır. 1. katın zemini seramik, duvarları kaplama, tavanları yer yer beton üzeri boya, yer yer ise asma tavanıdır. 2.normal katın zemini seramik, duvarlar kaplama, tavanlar ise yer yer beton üzeri boya, yer yer ise asma tavanıdır.3.normal katın yerleri epoksi, duvarları plastik boya, tavanı ise betondur. Çatı katının zemini ise epoksi, duvarları plastik boya, tavanı ise betondur.

Mahallinde yapılan tespit 1. Bodrum kat ile zemin kat arasında yürüyen merdivenler arasında kalan kısımda zemin döşemesinin kırılarak atrium oluşturulduğu görülmüştür. 2. bodrum kattan başlayıp zemin kata çıkan asansörler mevcut durumda çatı katına kadar uzatılmıştır. Bodrum katından başlayıp çatı katına kadar giden araç rampasının yanına 1. Bodrumdan çatı katına çıkan personel asansörü ve merdiven alanları inşa edilmiştir. Binanın kuzey cephesinden zemin katta yer alan dükkâna çelik köprü ile giriş oluşturulduğu görülmüştür. Yapılmış olan bu düzenlemelere ilişkin yapı kayıt belgesi düzenlenmiştir.

3.4.3 - 21. Maddesi Kapsamında Yeniden Ruhsat Alınmasını Gerektirdiği Değişiklikler Olup Olmadığı Hakkında Bilgi

Taşınmazlar için yapı kullanma izin belgesinin ve yapı kayıt belgesinin bulunması nedeniyle mevzuat kapsamında 3194 Sayılı İmar Kanunu' nun 21. Maddesi kapsamında yeniden ruhsat alınması gerekmemektedir.

4 - DEĞERLEME İLE İLGİLİ ANALİZLER

4.1 - Taşınmazın Bulunduğu Bölgenin Özellikleri

4.1.1 - İstanbul İli

İstanbul 41° K, 29° D koordinatlarında yer alır. Batıda Çatalca Yarımadası, doğuda Kocaeli Yarımadası'ndan oluşur. Kuzeyde Karadeniz, güneyde Marmara Denizi ve ortada İstanbul Boğazı'ndan oluşan kent, kuzeybatıda Tekirdağ'a bağlı Saray, batıda Tekirdağ'a bağlı Çerkezköy, Tekirdağ, Çorlu, güneybatıda Tekirdağ'a bağlı Marmara Ereğlisi, kuzeydoğuda Kocaeli'ne bağlı Kandıra, doğuda Kocaeli'ne bağlı Körfez, güneydoğuda Kocaeli'ne bağlı Gebze ilçeleri ile komşudur.

İstanbul'u oluşturan yarımadalardan Çatalca Avrupa, Kocaeli ise Asya anakaralarındadır. Kentin ortasındaki İstanbul Boğazı ise bu iki kıtayı birleştirir. Boğazdaki Fatih Sultan Mehmet ve Boğaziçi Köprüleri kentin iki yakasını birbirine bağlar. İstanbul Boğazı boyunca ve Haliç'i çevreleyecek şekilde Türkiye'nin kuzeybatısında kurulmuştur.

İstanbul, Türkiye'nin en büyük kenti olup, 14 milyon kişiyi aşan nüfusu ile dünyanın da sayılı kentlerinden biri haline gelmiştir. Batı ile Doğu arasında köprü olma özelliği ile yerli ve yabancı sermaye için, bölgelerarası ilişki kurma ve bölgelere açılma yönünden önemli bir merkezdir. İstanbul Boğazı, Karadeniz'i, Marmara Denizi'yle birleştirirken; Asya Kıtası'yla Avrupa Kıtası'nı birbirinden ayırmakta ve İstanbul kentini de ikiye bölmektedir.



Harita 1 - İstanbul'un Konumu

Türkiye İstatistik Kurumu'nun (TÜİK) hazırlamış olduğu 2020 yılı Adrese Dayalı Nüfus Kayıt Sistemi (ADNKS) Nüfus Sayımı Sonuçlarına göre İstanbul'un Toplam Nüfusu 15.462.452 kişidir. İstanbul'un 14'ü Anadolu Yakasında, 25'i Avrupa Yakasında olmak üzere toplam 39 ilçesi vardır.

4.1.2 - Başakşehir İlçesi

İstanbul ilinin Avrupa yakasında yer alan Başakşehir ilçesi; 06.03.2008 tarihinde kabul edilen 5747 Sayılı Kanun gereği Küçükçekmece ve Esenler'den ayrılan mahalleler ile Bahçeşehir Belde Belediyesi'nin birleştirilmesiyle kurulmuştur. İlçe kuzeyde ve kuzeybatısında Arnavutköy, kuzeydoğusunda Sultangazi, güneyinde Avcılar, Küçükçekmece ve Bağcılar, doğusunda Esenler, batısında ve güneybatısında ise Esenyurt ilçeleri ile sınırlanmaktadır. Bu alan içinde yüzölçümü yaklaşık 10.434 hektardır. TÜİK'in Adrese Dayalı Nüfus Kayıt Sistemi Başakşehir nüfusu 2020 yılına göre 469.924' tür. Başakşehir ilçesi 11 mahalleden oluşmaktadır.

Başakşehir İlçesi'nin kuzeyi ormanlarla kaplıdır. Bunun dışında, bitki örtüsü bozkır ve çalılıklardan oluşur. Sazlıdere vadisi oldukça zengin bitki örtüsüne sahiptir. Sazlıdere baraj gölü ilçe sınırları içindedir. Sazlıdere akarsuyu buradan doğup Küçükçekmece gölüne akar. Ancak atık sular nedeniyle cazibesini kaybetmiştir. Ayamama deresi ilçe sınırları içinde doğar ve ayrıca Bahçeşehir'den de İspartakule deresi geçmektedir.

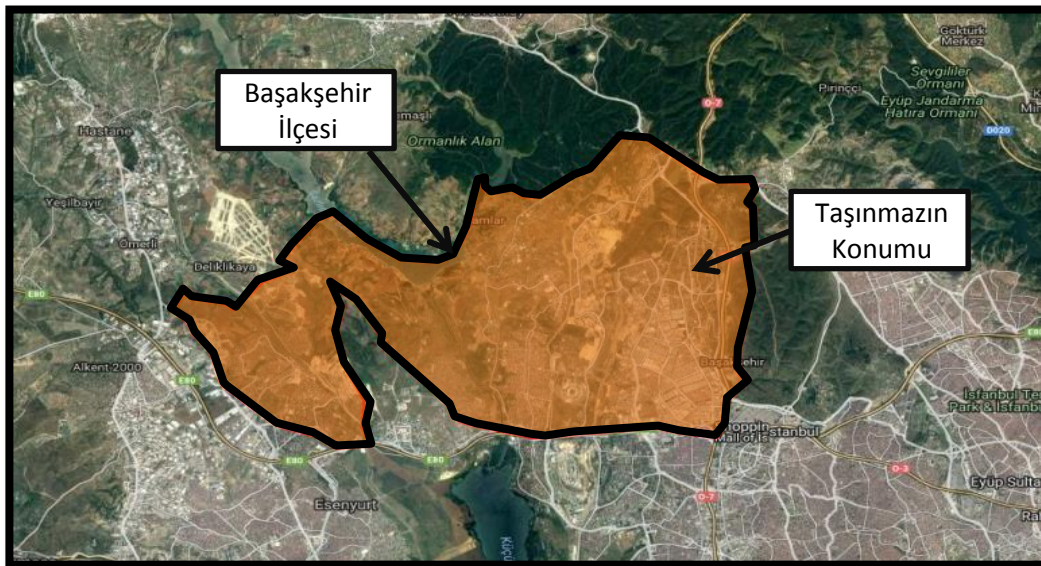

4.1.3 - Gayrimenkul Piyasasının Mevcut Ekonomik Göstergeler Doğrultusunda Analizi

Türkiye Ekonomik Görünüm

Türkiye ekonomisinde 2001 krizi sonrasında sağlanan disiplin kamu borcu, bankacılık oranları, bütçe dengesi gibi noktalarda başarıya ulaşmış ve 2008 yılına kadar büyüme oranlarında sürekli artış sağlanmıştır. 2008 ile 2012 yılları arası gelişmekte olan ekonomiler küresel krizden en çabuk çıkan ülkeler gurubunu oluşturmuşlardır. Bu süreçte yıllık büyüme hızlarında görülen artışlar dünya ekonomisine nefes aldirmiştir. Türkiye gibi ülkelerin kriz sonrası performansları oldukça göz kamaştırıcı olmuştur.

Gelişmekte olan ülke ekonomilerinin kendilerini onarabilme ve toparlanma kabiliyeti gelişmiş ülke ekonomilerine göre daha hızlı bir oranda gerçekleşmektedir. Ancak bu tip ekonomilerin temel sorunu elde edilen kazanımların korunamaması ve istikrarın sağlanamamasıdır. Türkiye'nin; tasarruf eksikliği, işsizlik, fiyatlar genel seviyesi ile ilgili sorunlar, ithalat ve ihracat kalemlerinin katma değerli hale getirilmesi, döviz dengesinin sağlanması, orta gelir tuzağı gibi hususlar, cari açık, talep bozuklukları, teknolojik eksiklikler, siyasi ve coğrafi riskler konularında eksikliği bulunmaktadır.

Türkiye ekonomisi için en büyük gelişmelerden biri 2018 yılında Ağustos ayında yaşanan kur şokuyla birlikte başlayan ekonomik kriz olmuştur. Bu kriz 2009'dan beri yaşanan ilk ekonomik kriz olma özelliği taşımaktaydı. 2018 yılının Ekim ayında %25,2 ile son 15 yılda görülen en yüksek seviye ulaşan enflasyon, 2019 yılını %11,84 seviyesinde kapattı. Enflasyonun düşmesinde sınırlı iç talep, Enflasyonla Mücadele Kampanyası kapsamındaki politikalar ve 2018 yılında yaşanan kur artışından sonra görece azalan kur dalgalanmaları etkili oldu. Böylece enflasyon kriz öncesi eğilimine geri döndü.

"2019 yılı içerisinde tahmin edildiği üzere ABD Merkez Bankası FED temmuz, eylül ve ekim aylarındaki toplantılarında üç kez 25'er baz puan olmak üzere faizleri toplam 75 baz puan indirdi. Bu faiz indirimleri Türkiye'nin de aralarında olduğu gelişmekte olan ülkelerdeki sermaye çıkışının hafiflemesini sağlayarak, 2019 yılı boyunca Türk Lirası'ndaki değer kaybını azalttı. FED'e benzer şekilde Avrupa Merkez Bankası (ECB) da Eylül ayında depo faiz oranını %-0,50'ye indirdi ve varlık alım programına tekrar başladığını açıkladı.

2019 yılı boyunca TL'nin ABD Doları karşısında değer kaybı yavaşladı. 2018 yılı Ağustos ayında tüm zamanların rekorunu kırarak 7.23 seviyesini gören ABD Doları kuru, 2019 yılında dalgalı bir seyir izleyerek geriledi ve 2019 yılsonunu 5,96 seviyesinde kapattı. 2018 Ekim ayı itibarıyla son 15 yılın en yükseği olan %25,2 seviyelerine yükselen enflasyon, takip eden aylarda düşüş eğilimine girerek 2018 yılını %20,3 seviyesinde kapattı. 2019 yılı boyunca döviz kurundaki artışın kontrol altına alınmasıyla, kurun enflasyon ve faiz oranları üzerinde yarattığı olumsuz etkiler ortadan kalktı ve enflasyon oranı 2019 yılsonunda %11,84 oldu."

(Colliers International, 2019, İkinci Yarı Raporu).

"COVID-19 salgınının 2020'nin ilk yarısında tüm dünyaya yayılmasıyla salgının ekonomi üzerindeki olumsuz etkileri beklenenden daha sert oldu. Salgının etkileri daha da belirginleşince pek çok kurum ekonomik tahminlerini aşağı yönlü revize etti. Salgının seyri ve iktisadi faaliyetler üzerindeki etkisi ile ilgili belirsizlik devam etmekle beraber, toparlanmanın önceki tahminden daha kademeli olacağı bekleniyor. Türkiye haziran ayının başlamasıyla birlikte salgının tedbirlerini büyük ölçüde kaldırarak normalleşme sürecine girdi. COVID-19 etkisiyle nisan ayında %31,4 ile rekor düzeyde gerileyen sanayi üretimi, mayıs ayındaki toparlanmanın ardından imalat PMI verisinin haziranda 50 eşik düzeyinin üzerine çıkmasıyla tekrar büyümeye başladı.

Temel Ekonomik Göstergeler

	2016	2017	2018	2019	2020	2021
GSYİH (Cari ABD Doları)	\$863 milyar	\$853 milyar	\$789 milyar	\$754 milyar	\$735* milyar	
Kişi Başına Düşen GSYİH (Cari ABD Doları)	\$10,862	\$10,546	\$9,621	\$9,127	\$8,790*	-
Büyüme	3.2%	7.5%	2.8%	0.9%	-5.0%*	5.0%*
Enflasyon	8.5%	11.9%	20.3%	11.8%	12%*	12%*
Cari Açık (Milyar ABD Doları)	-\$26.8	-\$40.6	-\$20.7	\$8.0	\$2.9*	-
Cari Açık / GSYİH	-3.1%	-4.8%	-2.6%	1.1%	0.4%*	-0.2%*
ABD Doları / TL (Yıl Sonu)	3.52	3.78	5.30	5.96	7.02*	7.26*
İşsizlik Oranı	12.0%	9.9%	13.5%	13.7%	17.2%*	15.6%*

*Henüz resmi veri açıklanmadı, 20 Temmuz 2020 itibarıyla tahmini veriler

Kaynak: TUIK, TCMB, IMF Dünya Ekonomik Görünüm Raporu

FED 2020 yılı içerisinde genişlemeci para politikasında bir değişikliğe gitmeyeceğini ve ECB de (Avrupa Merkez Bankası) varlık alım programını sürdüreceğini açıkladı. AB liderleri ayrıca temmuz ayı sonunda 540 milyar Euro tutarında bir teşvik paketi üzerinde anlaşıldılar.

2018 yılının eylül ayında %24 seviyelerine kadar çıkarılan TCMB politika faiz oranı, 2019 temmuz ayından başlayarak kademeli olarak indirilerek 2020 yılı haziran ayı itibarıyla %8,25 seviyesine getirildi. Haziran ayı toplantısında politika faiz oranını değiştirmeyen TCMB'nin, çekirdek enflasyon göstergelerindeki yükseliş eğilimini göz önüne alarak enflasyonda düşüş trendi yeniden başlayana kadar temkinli duruşunu sürdürmesi bekleniyor.

Türkiye ekonomisi 2019 yılında zincirlenmiş hacim endeksine göre yıllık olarak %0,9 oranında büyüdü. 2020 yılının ilk çeyreğinde ise zincirlenmiş hacim endeksine göre bir önceki yılın aynı dönemine göre %4,5 büyüdü. Mart ayının son iki haftası itibarıyla COVID-19 salgınının ekonomik aktivite üzerindeki ilk etkilerinin görülmeye başlaması, çeyrek bazda büyüme oranının beklentilerinin altında kalmasına sebep oldu. IMF tarafından nisan ayında yayınlanan ve haziran ayında güncellenen Dünya Ekonomik Görünüm Raporu'na göre, COVID-19'un ekonomik faaliyetlerde yarattığı tahribatın etkisiyle Türkiye'nin ekonomisinin 2020 yılında yaklaşık %5 oranında daralması ve takip eden 2021 yılında ise %5 oranında büyümesi bekleniyor. IMF Dünya Ekonomik Görünüm Raporu'na göre, Türkiye genelinde işsizliğin 2020 yılsonunda %17,2 seviyesine yükselmesi ve 2021 yılsonunda ise %15,6 seviyesine gerilemesi bekleniyor. (Colliers International, 2020, İlk Yarı Raporu.)

"COVID-19 salgını nedeniyle duraksamanın yaşandığı 2020 ikinci çeyrekte sert daralan Türkiye ekonomisi üçüncü çeyrekte güçlü bir toparlanma kaydetmiştir. 2020 üçüncü çeyrekte, mevsim ve takvim etkisinden arındırılmış gayri safi yurtiçi hasıla (GSYH) bir önceki döneme kıyasla %15,6 büyürken, takvim etkisinden arındırılmış GSYH'de yıllık bazda büyüme %6,5 olarak gerçekleşmiştir. Arındırılmamış verilere göre GSYH'de yıllık bazda büyüme %5,5 olan piyasa ortalama beklentisinin üzerinde %6,7 seviyesinde gelmiştir.

Ekonomideki bu toparlanmada özel sektör tüketiminin ve yatırım harcamalarının etkili olduğu görülürken, net dış talep büyümeyi sınırlamıştır. Üretim tarafından bakıldığında ise genele yayılan artışlar gözlenmiştir. Bu sonuçlarla, 2020 Ocak-Eylül döneminde GSYH 2019'un aynı dönemine göre %0,5 büyümüştür. 2020 ikinci çeyrekte 743,9 milyar dolar olan yıllıklandırılmış dolar bazında GSYH, 2020 üçüncü çeyrekte 736,10 milyar dolar seviyesine inmiştir.

Öncü veriler Mayıs sonrasındaki normalleşme süreciyle birlikte toparlanmanın Ekim ve Kasım aylarında sürdüğüne işaret etmektedir. Eylül'de 52,8 değerini alan imalat sanayi PMI, Ekim'de 53,9, Kasım'da 51,4 değerini almıştı. Benzer şekilde kapasite kullanım oranı Eylül'deki %74,3'ten kademeli olarak yükselmiş ve Ekim'de %74,9 ve Kasım'da %75,3'e çıkmıştır. Ancak, devam eden salgının etkisiyle beklentilerde iyileşme hız kesmiş ve sektörel güven endeksleri Kasım'da gerileyerek ılımlı bir yavaşlamaya işaret etmiştir. Döviz kurlarındaki oynaklık ve normalleşme sürecinin yol açtığı kapasite kısıtlarının yanında gıda fiyatlarındaki hızlı artışlarla enflasyon yükseliş eğilimini sürdürmektedir. Eylül'de %11,7 olan genel tüketici fiyatları endeksi (TÜFE) yıllık enflasyonu Ekim ve Kasım aylarında sırasıyla %11,9 ve %14,0 seviyelerine yükselmiştir. Bununla birlikte, döviz kuru ve uluslararası emtia fiyatlarındaki gelişmelerin yol açtığı maliyet baskısıyla yurtiçi üretici fiyatları endeksi (Yi-ÜFE) yıllık enflasyonu Eylül'deki %14,3'ten Ekim'de %18,2'ye, Kasım'da %23,1'e ulaşmıştır." (Gyoder, 2020, 3.Çeyrek Raporu)

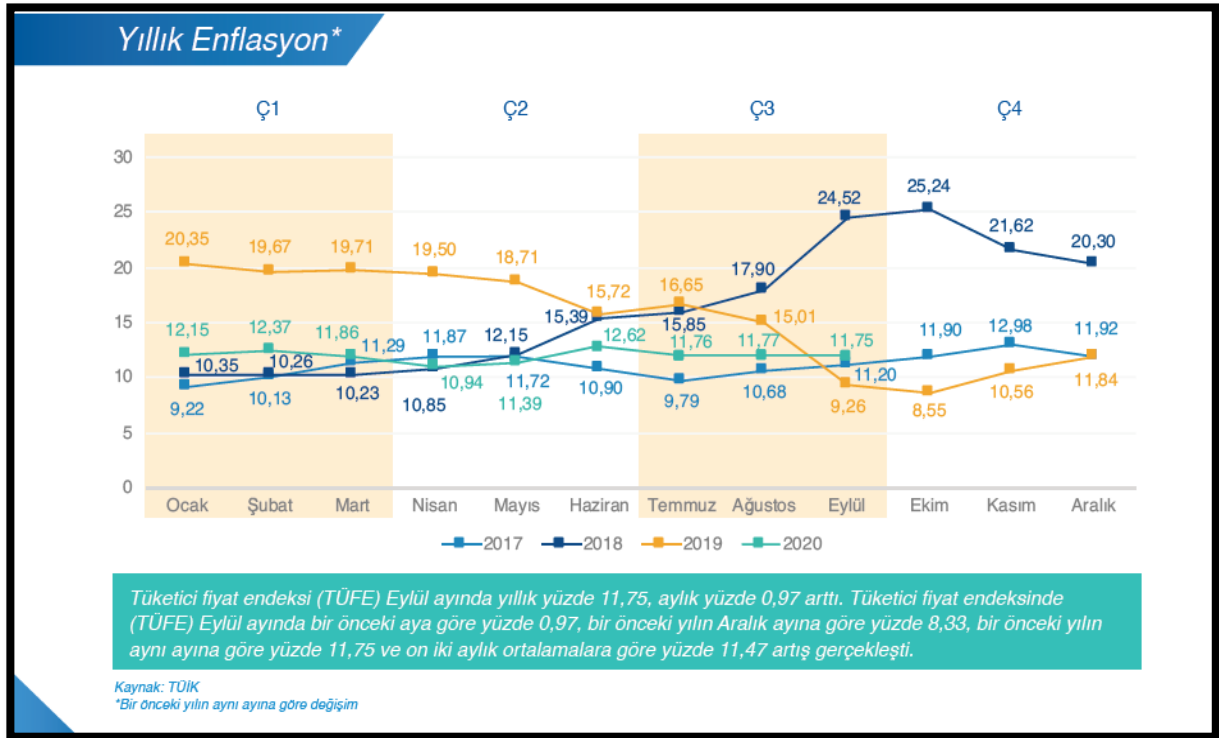

2021 ikinci çeyrekte dünya genelinde COVID-19 salgını hız keserken, ülkeden ülkeye ayrışma olsa da aşılamanın yaygınlaştığı görülmüştür. Bununla birlikte, bazı ülkelerde delta varyantı kaynaklı olarak vaka sayılarının artışı hızlanırken, bazı ürünlerin üretiminde aksamalar yaşanmıştır. Öte yandan, ikinci çeyrekte küresel ölçekte artan enflasyonist riskler gelişmekte olan ekonomilerin para politikası faizlerinde normalleşmeyi getirmiştir. Bazı gelişmekte olan ekonomilerde faizler artırılırken, piyasalarda belirsizliklerin azalmasına bağlı oynaklıklar gerilemiştir. Ancak, Haziran ayının sonlarına doğru bazı ekonomilerde delta varyantı ile COVID-19 yeni vaka sayılarında hızlanma yaşanırken, risk iştahında kırılgan bir görünüm ortaya çıkmıştır.

2021 yılı ilk çeyrekte gayri safi yurtiçi hasıla (GSYH) güçlü büyüme kaydetmiştir. Takvim ve mevsim etkisinden arındırılmış verilere göre GSYH bir önceki döneme göre %1,7 büyürken, takvim etkisinden arındırılmış yıllık büyüme hızı %7,3, arındırılmamış verilerde %7 olarak gerçekleşmiştir. Bu sonuçlarla yıllıklandırılmış büyüme performansı %1,8'den %2,4'e hızlanmıştır. Dolar bazında GSYH ise 2020 sonundaki 717,4 milyar dolardan 728,5 milyar dolara yükselmiştir. Harcamalar tarafında büyümeye en yüksek katkı özel sektör tüketiminden gelirken, faaliyet kollarının tamamında yıllık olarak büyüme kaydedilmiştir.

2021 ikinci çeyrekte döviz kuru gelişmeleri ve küresel emtia fiyatlarının tetiklediği birikimli maliyetlerle enflasyonda dalgalı bir seyir gözlenmiştir. 2021 Mart'ta %16,2 olan genel tüketici fiyatları endeksi (TÜFE) yıllık enflasyonu Nisan'da %17,1'e yükseldikten sonra Mayıs ayında %16,6'ya inmiştir. Ancak Haziran'da yeniden hızlanarak %17,5'e çıkmıştır. Aynı dönemde çekirdek enflasyon (C endeksi) %16,9'dan Nisan'da %17,8'e yükselmiş, Mayıs'ta %17,0'a inmiştir. Haziran'da ise %17,5 seviyesinde gerçekleşmiştir. 2021 Mart'ta %31,2 olan genel yurtiçi üretici fiyatları endeksi (Yi-ÜFE) yıllık enflasyonu ikinci çeyrekte kesintisiz yükselmiş ve Haziran itibarıyla %42,9 değerini almıştır. Önümüzdeki dönemde maliyet unsurlarının yanında kamu fiyat ayarlamaları, birikimli maliyetler ve yüksek beklentiler enflasyonda yukarı yönlü riskleri canlı tutmaktadır. (Gyoder,2021, 3.Çeyrek Raporu)

Gayrimenkul Sektörü:

2013 yılından bugüne inşaat sektörünün ekonomik büyüme ile olan ilişkisini değerlendirildiğinde, 2014 yılının ikinci çeyreğinde yaşanan düşüşün dışında sektörün istikrarlı bir gelişim içinde olduğu dikkat çekmektedir. 2013 yılı, sektörün beklentilerin üzerinde artış kaydetmiştir. 2014, artan jeopolitik riskler ve dövizin buna bağlı olarak yukarı yönlü hareketi ile hem ekonomik anlamda hem de sektörel anlamda bir daralma yılı niteliğinde olmuştur. 2015 yılında ise özel tüketim harcamalarının ve kamu harcamalarının etkisi ile Türkiye ekonomisi yüzde 6 büyüme oranına ulaşmıştır. Ekonomik büyümeyle birlikte inşaat sektörünün büyüme performansı yüzde 4,9 olarak kaydedilmiştir. 2016'nın tüm çeyreklerinde inşaat sektörü ekonomik büyümenin üzerinde bir büyümeye sahip olup, 2017'nin ilk iki çeyreğinde sektörün büyümesi ise yine yüzde 5,6 ve yüzde 5,5'e ulaşmıştır. Sektör, 3. çeyrek sonuçlarına göre yüzde 18,7 ile son 3 yılın en yüksek büyüme oranını yakalamıştır. Bu rakamla sanayi büyümesinin de önüne geçen inşaat sektörü, aynı dönemde yatırımlarını da yüzde 12 düzeyinde artırmıştır.

Konut kredilerinde, kredi tutarının teminat olarak alınan konutun değerine oranına ilişkin sınırların % 75'ten % 80'e çıkarılması, 15 Temmuz Darbe girişiminden sonra Emlak Konut GYO ve GYODER'in ve ticari bankaların başlattığı kampanyalar ve 150 metrekareden büyük konutlarda KDV'nin yüzde 8'e düşürülmesi kararları ile ekonominin ana sektörü olan inşaat sektörünün hızlanması ve alınan kararlar ile gayrimenkul satışının artırılması hedeflenmiştir.

2018 yılında talep dengesizliğinin devam etmesi, inşaa maliyetlerini artması, kredi faiz oranlarının artması alım satımların yavaşlamasına neden olmuştur.

2019da 2.yarıda alınan ekonomik kararlara da bağılı olarak Eylül ayı içerisinde kamu bankalarının konut kredisi ve diğere kredilerdeki faiz oranlarında düşüş yönünde yaptıkları deęişiklikler gayrimenkul sektöüründe alım/satımlarda hareketliliğinin artmasını sağlamıştır. Bu hareketlilik yılın sonuna kadar devam etmiştir. 2019 yılının son çeyreğinde başlayan buhareketlilik 2020 yılının Ocak, Şubat ayında ve Mart ayının ortasına kadar devam etmiştir.

Mart ayının ortasında Dünya genelinde ve ülkemizde yaşanan Coronavirus Covid-19 salgının edeniyile ilgili kurumlar tarafından alınan önlemlere bağılı olarak tüm sektörlerde olduđu gibi gayrimenkul sektöüründe de duraklama oluşmuştur.

02.06.2020 tarihinden itibaren Kamu bankaları öncülüğünde Covid-19 koranavirüs etkilerine karşı, normalleşme sürecine geçiş ve sosyal hayatın canlanması için açıklanan kredi destek paketi kapsamında konut kredisi faiz oranlarında meydana gelen düşüş ve uzun vadeli ödeme imkanları özellikle konut satış rakamlarında ve talebin artmasına neden olmuştur.

Eylül ayı başından itibaren geçen 3 ay boyunca kredi destek paketi çerçevesinde yapılmış olan kampanyaların kademeli olarak sona ermesi, buna bağılı olarak kamu ve özel bankalarının gerek konut kredi faiz oranlarında gerekse diğere kredilerin faiz oranlarında yukarı yönde deęişiklik yapmaları, döviz kurlarında meydana gelen deęişiklikler tüm sektörleri etkilediği gibi gayrimenkul sektöürünü de etkilemiştir.

Mevcut piyasa koşulları nedeniyle özellikle kredi faiz oranlarında oluşabilecek deęişikliklere, salgının seyrine bağılı olarak yılın kalan zamanında bu deęişikliklere orantılı olarak gayrimenkul sektöüründe de deęişiklikler olabileceği öngörülmektedir.

"2020 Yılı itibarıyla dünyada yayılımını artıran Covid-19 salgını hemen hemen her ekonomik ve sosyal deęişken üzerinde etkili olmuştur. Beklenmedik sistemik bir risk olarak küresel iş yapış şekillerinden karar alma süreçlerine kadar pek çok yönetsel süreç yeni şartlara göre şekillenmek zorunda kalmıştır. Bu tür, 'siyah kuğu' olarak adlandırılan beklenmedik geniş etki alanlı olayların sektörleri de tesir altına alması kaçınılmaz bir sonuç olarak karşımıza çıkmaktadır. Diğere sektörlerde olduđu gibi inşaat ve gayrimenkul sektörleri de gerek iş yapış gerekse talep yönlü süreçten etkilenmiştir.

Kuzey yarım küredeki yaz ve dünya çapında alınan önlemler ile salgın ikinci ve üçüncü çeyrek döneminde baskılanmış görünmektedir. Buna karşın sonbaharın başlamasıyla tekrar tırmanışa geçmiş olması küresel ekonomi ve sağılık sistemini olumsuz etkilemektedir. Yaygın aşı süreci tamamlanıncaya kadar bu tip dalgalanmaların yaşanması kaçınılmaz olarak görünmektedir.

Durumu en iyi özetleyen makroekonomik deęişken olarak ise 'büyüme' rakamları karşımıza çıkmaktadır. Sürecin ne yöne evrildiğini analiz etmek yerinde olacaktır. Gerek salgın gerekse salgın öncesi uluslararası ticaret ile politikada yaşanan rahatsızlıklarında etkisiyle küresel olarak büyüme oldukça sorunlu bir hal almıştır. Ekim 2020 de yayınlan IMF Küresel Görünüm Raporuna göre1 küresel ekonominin yüzde 4,4 küçüleceği beklentisi açıklanmıştır. Aynı raporda gelişmiş ekonomiler için yüzde 5,8 gelişmekte olan ekonomiler için ise yüzde 3,3 oranında küçülme beklenmektedir.

Ülkemizde ise pandemi sonrası başta Hazine ve Maliye Bakanlığı ile Çevre ve Şehircilik Bakanlığınca alınan önlemler, proaktif yaklaşımlar sektöre can suyu olmuş, toparlanma eğilimini güçlendirmiştir.

İnşaat sektöründe %1,5 seviyesinde yaşanan gerileme ise hızlı yaşanan küçülmelerden sonra eğilim değişiminin ilk işareti olarak adlandırılabilir. Sektörü bu bağlamda büyük bir yük trenine benzetebiliriz, ivmelenmesi ve durması diğer sektörler göre biraz daha zaman almaktadır. İkinci çeyrekte sektörlerin tanımına yakını istenilen performans göstermeseler de alınan tedbirler özellikle ikinci çeyreğin sonu itibarıyla gözle görülür bir toparlanmayı işaret etmektedir. Üçüncü çeyrek büyüme rakamları hem Türkiye hem de sektör için oldukça güçlü görünmektedir. Öncü göstergeler büyüme sürecini destekler niteliktedir. Üçüncü çeyrekte krediye ulaşım şartlarındaki olumlu değişim ve buna bağlı politikaların etkisiyle hem satışlar hem de inşaat sektörünün ihtiyacı olan kaynak önemli ölçüde sağlanmıştır.

Söz konusu önlemlerin olumlu yansıması ise konut satış rakamlarında gözlemlenmektedir. 2019 yılının ilk dokuz ayında toplam konut satışları 865 bin adet olurken 2020 yılının aynı döneminde 1 milyon 161 bin rakamına ulaşarak yüzde 34,2'lik bir artış sağlamıştır. Söz konusu dönemde birinci el ipotekli konut satış sayısı 162 bin rakamına ulaşarak bir önceki yılın aynı dönemine göre yüzde 141,2'lik artış kaydetmiştir. İkinci el ipotekli satışlar ise daha da canlı bir eğilim sergileyerek 346 bin adet olarak gerçekleşmiştir. 2019 yılının ilk dokuz aylık dönemine göre artış yüzde 187,2 düzeyinde gerçekleşmiştir. Satışlarda artışı tetikleyen en önemli unsurlar ise; pandemi nedeniyle yaşanan kapanma sürecinin bitmesi, özellikle kredi faizlerinde kamu bankaları önderliğinde sağlanan keskin düşüş ve ertelenen talebin etkili olduğu görülmektedir. Diğer yandan birkaç yıldır yeni konut arzının giderek düşmesi de talebin yükselmesinde diğer bir tetikleyici olmuştur. Hâlihazırda pazarda bekleyen konutların talep görmesi önemli bir stok düşüşünü de getirmiştir." (Gyoder,2020, 3.Çeyrek Raporu)

Perakende Piyasasına İlişkin Veri ve Analizler

2018 Şubat ayı itibarıyla Türkiye genelinde faal 395 adet AVM iken 2019 yılı 3. çeyreği itibarıyla AVM sayısı 453'e ulaşmıştır. En fazla Alışveriş Merkezine sahip iller sırasıyla; İstanbul (147 adet), Ankara (39 adet), İzmir (28 adet) şeklindedir. Toplam kiralanabilir alan stoku 13 milyon 453 bin m²'dir.

Ankara'da 2007 yılında 530.000 m² olan toplam kiralanabilir alan, 2009 yılı üçüncü çeyreğinde 865.000 m²'ye ulaşmış ve 2013 yılı üçüncü çeyreği itibarı ile 1.000.000 m² yi aşmış ve 2015 Mayıs ayı itibarıyla 1.292.993 m²'yi bulmuştur. 2018 Şubat ayı verilerine göre ise bu alan 11.905.821 m² olmuştur. JLL'nin 2018 yarı yıl raporu çalışmasına göre Türkiye genelinde şu anda aktif halde olan AVM sayısı 411. İstanbul'daki alışveriş merkezi sayısı 118. Mega şehirde inşaat halinde olan AVM sayısı ise 18 olarak belirlendi.

Ulaştığı kiralanabilir alan büyüklüğü ile Avrupa' daki oranların üzerinde kiralanabilir alana ulaşan Ankara'da tüketicinin nitelikleri diğerlerine göre daha üstün sayılabilecek AVM' lerden yana tercih kullanmaya başladığı ve müşteri potansiyelinin daha fazla marka ürün ve hizmete ulaşabileceği AVM' leri tercih ettiği gözlemlenmektedir.

AVM kompleks bir yapı olup, bütün olarak ele alınan ve sürekliliği bütüne bağlı olan işletmelerdir. AVM'ler günümüzde sosyal, ekonomik, yönetsel ve mekansal boyutlara sahiptirler. Bahsi geçen bu dört unsurun iyi değerlendirilmesi ve yönetilmesi başarılı bir AVM konseptini oluşturmaktadır. Doğru bir AVM yatırımının yapılmasını fizibil bir etüt, mağaza-mix' i, lokasyon, marketing PR, doğru kiralama ve ardından açıldıktan sonraki doğru yönetim stratejileri oluşturmaktadır.

Başarılı bir AVM için bulunduğu lokasyonun artı ve eksilerinin değerlendirilmesi ve eksilerin artıya dönüştürülebilmesi, markalaştırmanın sağlanabilmesi gerekmektedir. Ayrıca iyi bir AVM yönetiminde 'müşteri odaklı " olunması önemli bir husustur. AVM yer seçimiyle birlikte, konsepti, hedef kitlesi, marka ve imaj çalışmaları bir AVM'nin sürdürülebilirliği için temel unsurlardır.

Alışveriş Merkezleri ve Yatırımcıları Derneği ile Akademetre Research tarafından ortaklaşa oluşturulan AVM Perakende Ciro Endeksi'nin 2019 yılsonu rakamları açıklandı. Her ay düzenli olarak yayınlanan verilere göre ciro endeksi Aralık 2019 döneminde bir önceki yılın aynı ayı ile karşılaştırıldığında ve enflasyondan arındırılmadan incelendiğinde yüzde 17,2 oranında artış kaydederek 375 puana oldu. Endeks verileri yıllık bazda 2018 yılı ile karşılaştırıldığında yüzde 15,9 artış göstererek 2019 yılında 299 puana ulaştı.

AVM Perakende Ciro Endeksi dördüncü çeyrekte ise geçtiğimiz yılın dördüncü çeyreği ile karşılaştırıldığında yüzde 17 artış gösterdi ve 2019 dördüncü çeyrek döneminde 296 puana ulaştı.

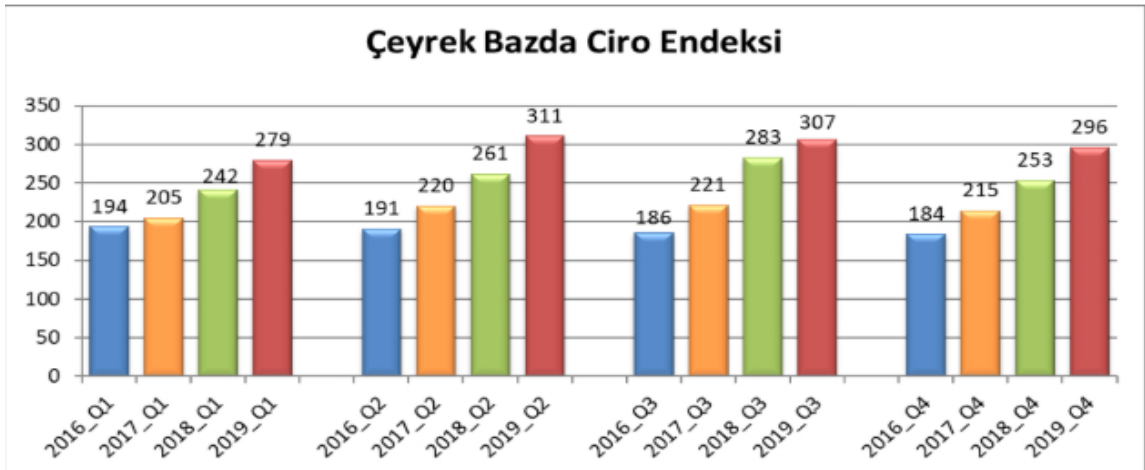
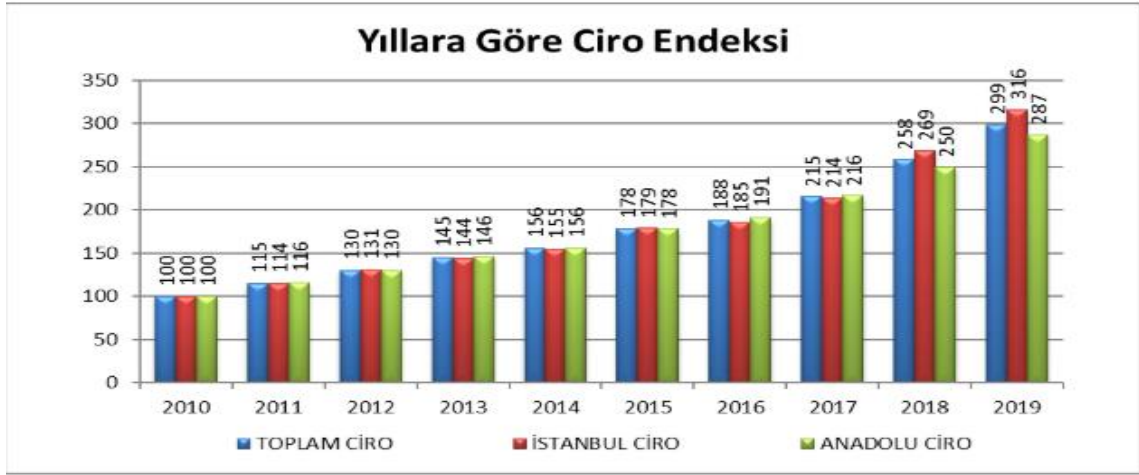

Temmuz ayı perakende ciro endeksi ile ilgili olarak AYD tarafından yapılan açıklamada şu bilgiler yer aldı: "Bilindiği üzere COVID-19 salgını sonrası normalleşme adımları çerçevesinde 11 Mayıs itibariyle AVM'ler kademeli olarak açılmaya başlamıştı. Haziran ayındaki tümüyle açılış sonrası Temmuz ayında AVM perakende ciro endeksinin pandemi gibi olağanüstü koşulları kapsayan bir dönemde daha sadece en yakın ciro analizi ile kıyaslanabileceği göz önünde bulundurulsa da bir önceki yılın aynı ayı ile karşılaştırıldığında yüzde 2,6 oranında düştüğü görülmüştür. Kategoriler bazında metrekare verimlilik endeksi incelendiğinde, tüm kategorilerde gerileme yaşanırken teknoloji kategorisinde yüzde 41,9'luk artış görülmüş ve en yüksek gerileme yüzde 39,3 ile yiyecek-içecek kategorisinde yaşanmıştır. Ziyaret sayısı endeksinde yüzde 39,8'lik düşüş yaşanırken, metrekare verimliliği endeksinde yaşanan düşüş yüzde 2,6 olarak kaydedilmiştir. Temmuz 2020 döneminde metrekare verimlilik endeksi, Haziran 2020 dönemi ile karşılaştırıldığında ve enflasyondan arındırılmadan incelendiğinde ise yüzde 33,5'lik artış göstererek 303 puana yükselmiştir. Ziyaret sayılarının düşük seyretmesine rağmen cirolardaki artış normalleşme döneminde ziyaretçilerin alışveriş aklı hareket ettiğini gösteriyor. Teknoloji kategorisi dışında kategoriler bazında düşüşler yaşandığını görüyoruz. AVM yatırımcısı da ciro düşüşlerinin yaşandığı, zor durumdaki perakendecisine Haziran ayında olduğu gibi Temmuz ayında da imkanları ölçüsünde destek vermeyi sürdürmüştür. Bu zor dönemi perakendecisi, çalışanları, ziyaretçileri ve tüm hizmet sağlayıcıları ile birlikte atlatacağının bilinciyle AVM yatırımcısı gerekli tüm sağlık ve hijyen tedbirlerini de en üst düzeyde almaya ve güvenli alışveriş mekanları olmaya devam edecektir".

Ayrıca AYD tarafından her ay düzenli olarak yayınlanan verilere göre ise ciro endeksi Ağustos 2020 dönemi ile karşılaştırıldığında ve enflasyondan arındırılmadan incelendiğinde Eylül ayında yüzde 0,7 artışla 293 puana ulaştı. Ekim 2020 bir önceki ay olan Eylül 2020 dönemi ile karşılaştırıldığında ve enflasyondan arındırılmadan incelendiğinde de yüzde 19,1 oranında artışla 349 puana ulaşmıştır.

Bütün dünyayı etkileyen COVID-19'un, mart ayının başından itibaren Türkiye'de patlak vermesinin ardından, tüm diğer sektörler gibi perakende sektörü de yoğun olarak etkilendi. Virüsün 2020 yılının mart ayı içerisinde etkisini gittikçe artırması, alınan önlemler kapsamında Türkiye genelinde birçok AVM'nin geçici süreyle faaliyetlerine ara vermesine sebep oldu. Mart ayının 2'inci yarısından itibaren faaliyetlerini geçici olarak durduran alışveriş merkezleri, mayıs ayıyla birlikte COVID-19 ile mücadeleye uyumlu hale getirilerek çeşitli bölgelerde tekrar faaliyete başladı. 1 Haziran normalleşme sürecinin başlaması ile birlikte, tamamı açılan alışveriş merkezlerinin bazılarında ise mağazalar münferit olarak kapalı.

AVM' LER HAKKINDA GENEL BİLGİ

2021 Yılı İkinci Çeyreği İtibarıyla Türkiye'deki Mevcut Alışveriş Merkezi Arzı 442 Adet Alışveriş Merkezinde 13,6 Milyon m2 Olarak Kayıt Altına Alınmıştır. Toplam kiralanabilir alan 2019 yılının ilk yarısına göre %3 oranında artış gösterdi. 2020 yılının ilk yarısında 6 adet alışveriş merkezi açıldı. Önümüzdeki dört yıl içinde 49 yeni alışveriş merkezi açılması planlanmakta olup, açılacak alışveriş merkezleriyle birlikte toplam kiralanabilir alanın 15.578.810m2'ye ulaşması bekleniyor. Ancak, planlanan ve yapımı devam eden alışveriş merkezlerinde pandemiden dolayı gecikmeler veya iptaller olacağını düşünüyoruz. 1.000 kişi başına düşen toplam kiralanabilir alan, 2020 yılının birinci yarısı itibarıyla Türkiye geneli için ortalama 159m² düzeyine ulaştı. İstanbul'da toplam 122 adet AVM bulunurken 2023 yılına kadar bu stoka eklenmesi planlanan 9 yeni AVM daha bulunuyor. (Colliers International, 2020 İlk Yarı Raporu)

2020 yıl sonu itibarıyla Türkiye'deki mevcut alışveriş merkezi arzı 447 alışveriş merkezinde 13,6 milyon m² seviyesine gelmiştir ve İstanbul %37'lik pay ile mevcut arzın çoğunluğuna ev sahipliği yapmaktadır. Diğer yandan, 29 alışveriş merkezinde yaklaşık 958 bin m² inşaat halinde olan kiralanabilir alan bulunmaktadır. 2022 yıl sonu itibarıyla tamamlanması beklenen arz ile birlikte toplam alışveriş merkezi stokunun 14,5 milyon m² seviyesini aşması beklenmektedir.

Organize perakende yoğunluğuna bakıldığında ise ülke genelinde 1.000 kişi başına 163 m² kiralanabilir alan olduğu görülmektedir. İstanbul 328 m² perakende yoğunluğu ile ülke genelinin iki katı yoğunluğa sahip görünürken, Ankara 300 m² seviyesinde perakende yoğunluğuna sahip diğer bir şehir olarak öne çıkmaktadır.

Yıllara Göre Açılan AVM Sayısı ve Toplam Kiralanabilir Alan (TKA)

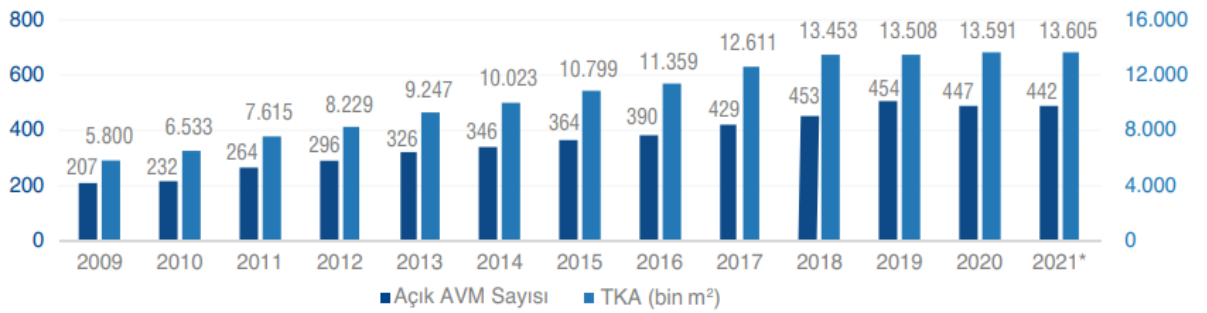

2021 2. Çeyrek dönem itibarıyla, Türkiye genelinde toplam AVM sayısı 442, toplam kiralanabilir alan stoku ise 13 milyon 605 bin m² 'ye ulaştı. İstanbul, toplam kiralanabilir alan stokunun yaklaşık %37'sini oluşturmaktadır. Türkiye genelinde, ortalama 1.000 kişi başına düşen kiralanabilir alan ise 163 m² 'dir.

2.çeyrekte bir önceki yılın aynı dönemi ile karşılaştırıldığında ve enflasyondan arındırılmadan incelendiğinde yüzde 107,3'lük bir artış yaşanmıştır. (Gyoder,2021, 3.Çeyrek Raporu)

Perakende Ciro Endeksi

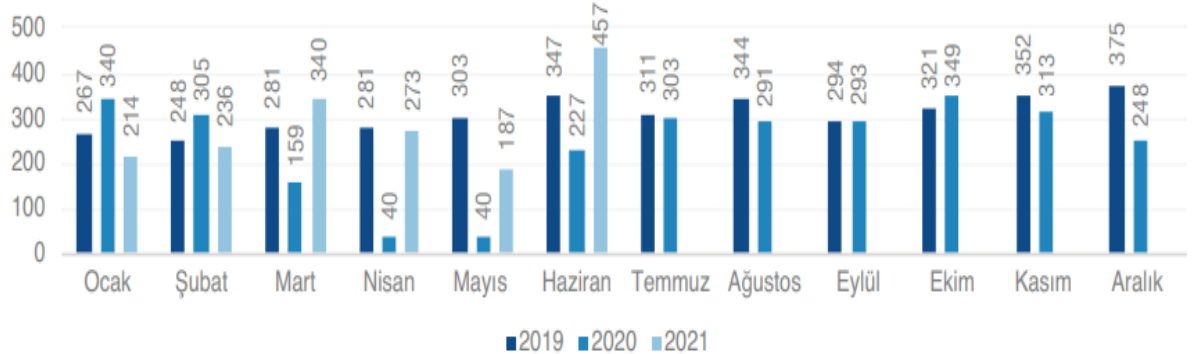

2.çeyrekte geçtiğimiz yılın aynı dönemiyle karşılaştırıldığında yüzde 95,5'lik bir artış olduğu gözlemlenmiştir. (Kaynak:AYD)

Ziyaret Sayısı Endeksi

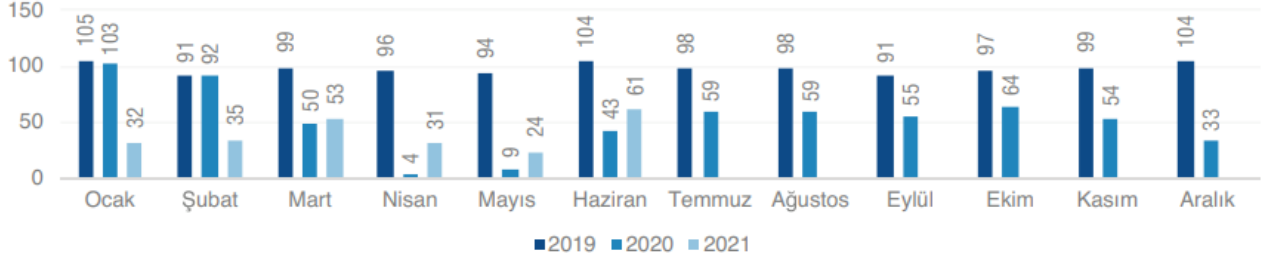

Ağustos ayında yaşanan döviz kurundaki dalgalanmaların ardından Cumhurbaşkanlığı tarafından alınan Türk Parası Kıymetini Koruma kararı gereğince kira kontratları yabancı para birimlerinden TL'ye çevrilmiştir. Kira kontratlarının TL'ye çevrilmesinin yanı sıra enerji ve işgücü maliyetlerindeki kayda değer artış nedeniyle alışveriş merkezi yatırımcılarının giderlerinin gelirlerinden daha yüksek bir oranda arttığı gözlenmiştir. Perakendeciler için kira, operasyon giderler, genel giderler TÜFE/Enflasyon bazlı artmasına karşın ciroların tatmin edici oranlarda artmaması önemli sorunlardan biri olarak ön plana çıkmaktadır ve bu durum sürdürülebilirlik açısından risk teşkil edebilmektedir. Bazı perakendeciler; belirli 'ciro/kira' hedefleri belirleyerek verimsiz mağazaları kapatma kararını daha agresif bir şekilde uygulamaya başlamıştır. Bu noktada ciroların gerek perakendeci gerekse AVM yatırımcısı tarafından dikkatli analiz ve projekte edilmesi gerekmektedir. Ciroların takibi perakendeciler için; Ciro/ (kira + ortak alan giderleri) dengesini test edebilmek, AVM yatırımcısı açısından ise TL'ye dönüş ile birlikte ciro farkı kirası, m2 ve kategori bazında verimliliği ölçebilmesi önemlidir. Ayrıca bu süreç sürdürülebilirlik açısından; perakendeci için verimsiz mağazaların tespiti, AVM yatırımcısı için ise riskli kategori/mağazalar için gerekli operasyonel müdahalelerin yapılması için imkân sağlamaktadır. Bu noktada 32 sayılı tebliğin AVM yatırımcısı ve kiracısı açısından etkisi belirlemek için gerek son dönemde hızla artan E-ticaret, mevcut AVM rakipleri, inşaat halinde olan gelecek AVM'ler ve Alışveriş Caddeleri arasındaki yoğun rekabet dikkate alınmalıdır. Sektördeki AVM sahibi yabancı fonların ve yabancı sermayeli perakendecilerin özellikle 2019 yılı içindeki pozisyonları ve hamleleri önemle takip edilmelidir. Bu aşamada bankaların/finans kurumlarının AVM'nin dövize endekli kontrat gelirleri üzerinden kredilendime sürecini yürüttüğü bu süreçte TL ye geçiş ile güncel kur üzerinden gelir elde edemeyen ve döviz borcu için yeniden bir yapılandırmaya gidemeyen AVM yatırımcıları için zor bir yıl olacağını söylemek yanlış olmayacaktır. (GYODER 2020, 1.Çeyrek Raporu)

AVM kompleks bir yapı olup, bütün olarak ele alınan ve sürekliliği bütüne bağlı olan işletmelerdir. AVM'ler günümüzde sosyal, ekonomik, yönetsel ve mekansal boyutlara sahiptirler. Bahsi geçen bu dört unsurun iyi değerlendirilmesi ve yönetilmesi başarılı bir AVM konseptini oluşturmaktadır. Doğru bir AVM yatırımının yapılmasını fizibil bir etüt, mağaza-mix' i, lokasyon, marketing PR, doğru kiralama ve ardından açıldıktan sonraki doğru yönetim stratejileri oluşturmaktadır.

Başarılı bir AVM için bulunduğu lokasyonun artı ve eksilerinin değerlendirilmesi ve eksilerin artıya dönüştürülebilmesi, markalaştırmanın sağlanabilmesi gerekmektedir. Ayrıca iyi bir AVM yönetiminde 'müşteri odaklı " olunması önemli bir husustur. AVM yer seçimiyle birlikte, konsepti, hedef kitlesi, marka ve imaj çalışmaları bir AVM'nin sürdürülebilirliği için temel unsurlardır.

19 Mart 2020'den beri AVM'ler öncelikli tüketim mağazaları (market, eczane gibi) haricinde faaliyetlerini durdurmuş durumdadır. AVM'lerde yer alan perakendeciler 20 Mart - 30 Nisan tarihleri arasında kira ödemesi yapmadılar, ancak işletme ortak giderlerine katıldılar.

AVM'ler 11 Mayıs 2020'dan başlayarak 1 Haziran 2020'ye kadar kademeli şekilde açılmış olup belli tedbirler kapsamında tam olarak hizmet vermeye başlamışlardır. Colliers International'ın Mayıs 2020 raporuna göre gelecek süreçte; açık ve yarı açık mimariye sahip AVM'ler ve cadde mağazaları bu süreçte kapalı alanlara göre daha avantajlı olacakları düşünülmektedir. Önümüzdeki dönemde cirolar, kiralalar ve kiralama işlemlerinde düşüş; boşluk oranlarında ise artış yaşanacağı, Haziran ayından sonra tüm mağazalarda ciro kirasına dönülmesi, belirli bir tarihe kadar kira ödenmemesi, ortak alan giderlerine katılım oranının düşürülmesi gibi talepler gelmesi beklenmektedir. E-ticaret hacmindeki artışın COVID-19 sonrasında da devam etmesi bekleniyor. Ancak, orta vadede AVM'erin sosyalleşme ihtiyacını gidermesi ve görerek, dokunarak, deneyerek, hissederek yani geleneksel türde alışverişe verilen önemin devam etmesi fiziksel mağazaların cazibesini bir süre daha korumasına yardımcı olacağı tahmin edilmektedir. Kısıtlanan büyük sosyal ve ticari etkinliklerin salgının kendisi ve sosyal etkileri ortadan kalktığına, artan bir

hızla toparlanması bekleniyor. COVID-19 ve ekonomik/ piyasa etkisi kontrol altına alındığında perakende ticareti güven endeksinde ve sektörde toparlanmanın 2020'nin son çeyreğinde başlayacağını düşündüklerini belirtmişlerdir.

2021 yılı içerisinde COVID-19 salgınına ülkemizde yeniden pik yapması sonrası yeniden tam kapanma ve kısmi kapanma gibi kısıtlamalara gidilmiş ve AVM'ler de bu durumdan etkilenmiştir. Haziran ayı itibarıyla yeniden kademeli açılma başlamış olup, aşılamanın hızlanması ile salgının kontrol altına alınabileceği görüşleri kuvvetlenmiştir. Ancak aşılama oranının hali hazırda düşük olması, mutasyonlu virüslerin çoğalması gibi etkenler nedeni ile COVID-19'un piyasalar üzerindeki etkisinin ne kadar süreceği bilinmemektedir.

OFİS VE TİCARİ GAYRİMENKUL PİYASASI

COVID-19 salgınının mart ayının başlarında Türkiye'ye de sıçraması ile beraber İstanbul Ofis Piyasası'ndaki sürmekte olan "Kiracı Piyasası" devam ediyor. 2020 ilk yarı itibarıyla, kira fiyatları ve boşluk oranlarını değerlendirdiğimizde ofis piyasasında COVID-19 etkilerinin henüz piyasa verilerine yansımadığını söyleyebiliriz. Geçici olarak kapanan ofisler ile birlikte benimsenen uzaktan çalışma modeli, ilk tepki olarak firmaların kiralama alanı ihtiyaçlarını düşürmelerine sebep oldu. Bu dönemde kiralama işlemlerinde önceki dönemlere kıyasla düşüş gözlemlememizin yanı sıra, pek çok firmanın esnek çalışmayı kalıcı hale getirdiği haberlerini alıyoruz. Bunun yanı sıra sosyal mesafe kuralının ofislerde de uygulanmaya başlamasıyla kişi başı kullanılan ofis alanı arttı. (Colliers International, 2020 İlk Yarı Raporu)

2020 yılı üçüncü çeyreğin sonunda İstanbul ofis pazarında genel arz 6,46 milyon m² olarak aynı seviyede kalmıştır. Öte yandan sağlıklı çalışma alanlarına yönelik nitelikli ve modern altyapılı bina çözümlerinin gerekliliği doğrultusunda arz, yeniden sınıflandırılma konusu olacaktır. Üçüncü çeyrekte kaydedilen kiralama işlemleri yaklaşık 90.869 m² olarak gerçekleşirken, Eylül sonunda kiralama işlemleri toplamda 223.000 m² olmuştur. Üçüncü çeyrekte kaydedilen işlem hacmi bir önceki çeyreğe kıyasla, başlıca devam eden anlaşmaların finalize olması beraberinde iki katından fazla bir oranda, bir önceki yılın aynı dönemine göre ise %15 artış kaydedilmiştir. Bununla birlikte, üçüncü çeyrekte gerçekleşen kiralama işlemlerini sayıca %75 gibi büyük bir çoğunluğunu ve metrekare bazında yarısından fazlasını yeni kiralama anlaşmaları oluştururken, geriye kalan kiralama faaliyetleri yenileme anlaşmaları olarak gerçekleşmiştir.

Ofis çalışma alanlarında sosyal mesafe uygulamaları için yapılan kısa vadeli çözümler çoğunlukla birçok kuruluşta sürdürülmüştür. Bundan sonraki süreçte, kuruluşlar için uzun vadeli çözümler; temel prensibin esneklik üzerine olduğu sağlık, verimlilik ve maliyet optimizasyonu odakları etrafında yeniden şekillenen çalışma alanları ile ortaya çıkacak olup, dördüncü çeyrek ve önümüzdeki yılın başından itibaren ofis pazarının itici gücü olması beklenmektedir. Bu nedenle, kuruluşlar verimliliğin en üst seviyede elde edilebilmesi için yeni normal doğrultusunda üretkenlik ve uzaktan çalışma yönetimi arasında önemli bir denge sağlamalıdır. Bunun gerçekleşebilmesi adına, fiziksel ofis alanları kesin olarak gerekli olmaya devam edecek olup, genel olarak daha iş birlikçi ve sosyal alanlar sunan alanların işlevselliğine yönelik değişimler olması öngörülmektedir. Toplam bir çalışma alanı ekosistemi altında; şirketlerin, çalışanlarına herhangi üçüncül bir yerden en azından belirli bir seviyede çalışabilme olanağı sağlaması beklenecek olup, tek bir genel merkez yerine, çalışanların ikamet yoğunluğuna bağlı olarak uygun uydu ofisler, özellikle büyük işgücü olan kuruluşlar için orta vadede ön plana çıkması beklenmektedir.

Bununla birlikte, ofis bina arzı; sağlıklı çalışma alanlarının gerekliliği doğrultusunda modern ve nitelikli altyapısı olan yüksek kalitedeki binaların belirlenmesi ile yeniden sınıflandırılacaktır. Kiralama talebi beklendiği üzere üçüncü çeyrekte artış gösterirken, temel olarak devam eden anlaşmaların bitmesi sonucu yükselmiştir. Öte yandan, döviz kurunda özellikle bu çeyrekte itibaren kaydedilen belirgin artış mal sahibi üzerinde ve kiralama faaliyetlerinde etkili olmayı sürdürecektir. Bunun yanı sıra kiracı lehine ortam orta vadede devam edecektir. (GYODER,2020 3. Çeyrek Raporu)

Pandemi ile geçen bir buçuk yıllık süre içerisinde birçok sektörde olduğu gibi ofis pazarında da belirgin değişimler yaşanmaktadır. Uzaktan çalışma alışkanlıklarının arttığı bu dönemde Şirketler Covid-19 sonrasındaki çalışma şekilleri üzerine çalışmalar yapmaktadır. Bu kapsamda ofis alanlarının niteliği, teknolojik altyapısı ve erişim hiç olmadığı kadar önemli hale gelmiştir. 2021 yılının ikinci çeyreğinde ofis pazarına yeni arz eklenmezken, İstanbul ofis pazarında genel arz 6,46 milyon m² olarak aynı seviyede kalmıştır. İkinci çeyrekte gerçekleşen toplam kiralama işlemi 54.336 m² olurken, geçen yılın aynı dönemine oranla önemli bir fark göstermemektedir. İşlemlerin %76 oranında büyük çoğunluğunu yeni kiralama anlaşmaları oluşturmuştur. Öte yandan işlemlerin %15'ini yenilemeler oluştururken, %8'i ise mal sahibi kullanıcıları tarafından gerçekleştirilmiştir. (Gyoder,2021, 3.Çeyrek Raporu)

Ticari Gayrimenkulde Öne Çıkan İller

İl	Ticari Gayrimenkul Ortalama Birim Satış Fiyatı (TL/m ²)	Dükkan ve Mağazalar Ortalama Birim Satış Fiyatı (TL/m ²)	Ofis ve Bürolar Ortalama Birim Satış Fiyatı (TL/m ²)
İstanbul	8.248	8.420	8.498
İzmir	6.814	6.878	7.074
Bursa	5.100	5.467	5.027
Antalya	4.733	5.123	4.098
Ankara	5.692	5.549	5.218
Kocaeli	4.366	4.188	4.328
Adana	3.800	4.687	3.378

Kaynak: Endeksa

Bölgelere Göre İstanbul Ofis Pazarı

Avrupa Yakası	Ç4'20			Ç1'21			Ç2'21		
	Stok (bin m ²)	Boşluk Oranı (%)	Birincil Kira (\$/m ² /ay)	Stok (bin m ²)	Boşluk Oranı (%)	Birincil Kira (\$/m ² /ay)	Stok (bin m ²)	Boşluk Oranı (%)	Birincil Kira (\$/m ² /ay)
Levent - Etiler	881	18,9	25	881	18,0	25	881	18,0	25
Maslak	891	19,3	15	891	19,5	15	891	19,5	15
Z.Kuyu - Şişli Hattı	539	11,3	15	539	16,9	14	539	16,9	14
Taksim ve Çevresi	187	22,0	9	187	21,1	9	187	21,1	9
Kağıthane	302	39,0	11	302	38,8	9	302	38,8	9
Beşiktaş*	103	14,1	9	103	13,8	9	103	13,8	9
Batı İstanbul**	829	4,9	6	829	4,5	6	829	4,5	6
Cendere-Seyrantepe	422	70,0	11	422	66,7	9	422	66,7	9
Anadolu Yakası	Stok (bin m ²)	Boşluk Oranı (%)	Birincil Kira (\$/m ² /ay)	Stok (bin m ²)	Boşluk Oranı (%)	Birincil Kira (\$/m ² /ay)	Stok (bin m ²)	Boşluk Oranı (%)	Birincil Kira (\$/m ² /ay)
Kavacık	105	20,4	10	105	19,8	9	105	19,8	9
Ümraniye	753	13,5	12	753	14,7	12	753	14,7	12
Altunizade	84	30,5	12	84	30,7	12	84	30,7	12
Kozyatağı	789	29,0	17	789	28,4	17	789	28,4	17
Doğu İstanbul***	583	32,2	7	583	38,1	7	583	38,1	7

2021 Yılı 2. çeyreğinde genel arz 6,46 milyon m² olup bir önceki çeyrekle aynı seyretti. Gerçekleşen toplam kiralama işlemleri 54 bin m²'dir. Bu çeyrekte gerçekleşen kiralama işlemlerinde, bir önceki çeyreğe göre %3,7 düşüş, bir önceki yılın aynı dönemine göre ise %9,25 azalış gösterdi.

Kaynak: Ofis verileri Cushman&Wakefield tarafından GYODER için özel olarak hazırlanmıştır.

*Nişantaşı-Akaretler-Barbaros-Maçka-Tepelikçe bölgelerini kapsamaktadır.

**Güneşli-Yenibosna-Blaköy-Kültür bölgelerini kapsamaktadır.

***Küçükyalı-Maltepe-Kartal-Pendik bölgelerini kapsamaktadır.

4.2 - Değerleme Hizmetini Sınırlayıcı-Kısıtlayıcı Faktörler

Değerleme hizmetini sınırlayıcı/kısıtlayıcı herhangi bir faktöre rastlanmamıştır.

4.3 - Bilgilerin Kaynağı

Değerleme çalışmasında kullanılan bilgiler; İkitelli Organize Sanayi Bölgesi Müdürlüğü, Başakşehir Tapu Müdürlüğü ile yerinde yapılan incelemeler ile kısmen belgeli ve kısmen de şifahi bilgiler sonucu oluşmuştur.

4.4 - Değeri Etkileyen Faktörler

4.4.1 - Olumlu Faktörler

- * Ana ulaşım arterine yakın konumdadır.
- * Organize Sanayi Bölgesi içerisinde yer almaktadır.
- * Bölgede hareketlilik iyi düzeydedir.

4.4.2 - Olumsuz Faktörler

- * Niteliği nedeni ile belirli alıcı kitlesine hitap edeceği düşünülmektedir.

5 - DEĞERLEME YÖNTEMLERİ

5.1 - Pazar Yaklaşımı

Bu yöntemde; değeri belirlenmek istenen taşınmaza emsal olabilecek gayrimenkullerin satış bedellerinin elde edilerek, söz konusu taşınmaz ile nitelik ve niceliklerinin karşılaştırılması yapılmaktadır. Bu konuda en önemli husus emsal gayrimenkullerin gerçek satış bedellerinin elde edilebilmesidir. Benzer özelliklere sahip gayrimenkullerden; satış tarihi itibari ile değer kaybı, kullanım alanlarına ait kıyaslama, çevre düzeni ve arsa alanlarına ilişkin düzeltmelerin yapılması gereklidir. Birim fiyat ya da toplam fiyat olarak elde edilen veriler değerlendirilmesi yapılan taşınmaza uygulanarak değerlendirme bedeline ulaşılmaktadır. Ülkemizde gayrimenkul piyasasının hareketliliği ve tutarsızlığı nedeni ile sağlıklı sonuçlara ulaşabilmek için en çok bu yöntem uygulanmaktadır.

5.2 - Yeniden İnşa Etme (İkame) Maliyeti Yaklaşımı

Mevcut bir yapının aynısını yeniden inşa etmek fikri üzerine kuruludur. Gayrimenkulün değeri; değerlendirme tarihinde yeniden inşa etmenin maliyeti, boş arsa değeri, arazinin kullanılabilir hale getirilmesinden kaynaklanan harcamalar ve amortisman tutarından oluşmaktadır. Ana prensip olarak mevcut bir gayrimenkulün bina değerinin, hiçbir zaman yeniden inşa etme maliyetinden fazla olamayacağı kabul edilmektedir. Karşılaştırma ve maliyetlere ayırma yöntemleri kullanılmaktadır. Karşılaştırma yönteminde yeni inşa edilen bir gayrimenkulün birim maliyetleri, değerlendirilmesi yapılan taşınmazın değerinin belirlenmesinde kullanılmaktadır. Her iki yapının olumlu/olumsuz özellikleri bulunan değer üzerinden eksiltilir/artırılır. Maliyetlere ayırma yönteminde ise değerlendirilen taşınmazın inşaatı aşamasında kullanılan malzemeler, işçilik ve projelendirme bedelleri tek tek hesaplanır. Ortaya çıkan değerden; amortisman bedeli düşürülerek gerçek değer oluşturulur.

5.3 - Nakit Akışı (Gelir) Yaklaşımı

Değeri yalnızca elde edilecek gelire göre saptanabilen taşınmazlarda kullanılabilen bu yöntemde; taşınmazın gelecekte ortaya çıkabilecek faydalarını ve getirdiği net geliri kapitalize ederek bugünkü değeri belirlenmektedir. Bir yıllık gelirin, gelir oranına bölünmesi ya da gelir katsayısıyla çarpılması sonucu değere ulaşılma yöntemi direkt kapitalizasyon olarak adlandırılmaktadır. İndirgenmiş nakit akışı ise; götürü bedeli uygulanarak gelir modeline yansıtılması, gelirlerin kabul edilebilir bir indirgeme oranı ile bugünkü değerine getirilerek gayrimenkulün değeri saptanması olarak tanımlanmaktadır.

6 - DEĞERLEMEDE KULLANILAN YÖNTEMLER

Parsel üzerindeki yapının değerlendirme çalışmasında;

- Pazar Yaklaşımı Yöntemi,
- Gelir Yaklaşımı (Doğrudan Kapitalizasyon Yöntemi) Yöntemi kullanılmıştır.

6.1 - Pazar Yaklaşımı

Satılık İşyeri Emsalleri

1 - Beyan Eden Kişi, Kurum

Suat Emlak

TEL 1 ; 0 532 252 01 64

ALINAN BİLGİ

İkitelli OSB de Atatürk Bulvarı üzerinde konumlu olan 5 kattan ibaret olan ve toplam 12.000 m² alanlı olarak pazarlanan plaza tipi yeni binanın 100.000.000.-TL fiyatla satışa sunulduğu bilgisi edinilmiştir. Aylık kira getirisinin 550.000.-TL olacağı bilgisi edinilmiştir.

SATILIK	12000 .-M ²	100.000.000 .-TL	8.333 .-TL/M ²
KİRALIK	12000 .-M ²	550.000 .-TL	46 .-TL/M ²

2 - Beyan Eden Kişi, Kurum

Organize Emlak

TEL 1 ; 0 212 488 33 90

ALINAN BİLGİ

İkitelli OSB de Atatürk Bulvarı üzerinde konumlu olan 5 kattan ibaret olan ve toplam 9.800 m² alanlı olarak pazarlanan yük asansörü olduğu, tır yükleme alanı olduğu belirtilen plaza tipi yeni binanın 85.000.000.-TL fiyatla satışa sunulduğu bilgisi edinilmiştir. Aylık kira getirisinin 450.000.-TL olacağı bilgisi edinilmiştir.

SATILIK	9800 .-M ²	85.000.000 .-TL	8.673 .-TL/M ²
KİRALIK	9800 .-M ²	450.000 .-TL	46 .-TL/M ²

3 - Beyan Eden Kişi, Kurum

Organize Emlak

TEL 1 ; 0 212 488 33 90

ALINAN BİLGİ

İkitelli OSB de konumlu olan 8 kattan ibaret olmak üzere toplam 25.000 m² alanlı olarak pazarlanan plaza tarzı binanın 225.000.000.-TL fiyatla satışa sunulduğu bilgisi edinilmiştir. Aylık kira getirisinin 1.000.000.-TL olacağı bilgisi edinilmiştir.

SATILIK	25000 .-M ²	225.000.000 .-TL	9.000 .-TL/M ²
KİRALIK	25000 .-M ²	1.000.000 .-TL	40 .-TL/M ²

4 - Beyan Eden Kişi, Kurum

Çağdaş Emlak

TEL 1 ; 0 212 871 20 71

ALINAN BİLGİ

İkitelli OSB de Atatürk Bulvarı üzerinde konumlu olan 9 kattan ibaret olmak üzere toplam 14.000 m² alanlı olarak pazarlanan plaza tarzı binanın 140.000.000.-TL fiyatla satışa sunulduğu bilgisi edinilmiştir. Aylık kira getirisinin 680.000.-TL olacağı bilgisi edinilmiştir.

SATILIK	14000 .-M ²	140.000.000 .-TL	10.000 .-TL/M ²
KİRALIK	14000 .-M ²	680.000 .-TL	49 .-TL/M ²

5 - Beyan Eden Kişi, Kurum

Çağdaş Emlak

TEL 1 ; 0 212 871 20 71

ALINAN BİLGİ

İkitelli OSB de konumlu olan 3 kattan ibaret olmak üzere toplam 1.000 m² alanlı olarak pazarlanan plaza tarzı binanın 9.500.000.-TL fiyatla satışa sunulduğu bilgisi edinilmiştir. Aylık kira getirisinin 45.000.-TL olacağı bilgisi edinilmiştir.

SATILIK	1000 .-M ²	9.500.000 .-TL	9.500 .-TL/M ²
KİRALIK	1000 .-M ²	45.000 .-TL	45 .-TL/M ²

6 - Beyan Eden Kişi, Kurum

Organize Emlak

TEL 1 ; 0 212 488 33 90

ALINAN BİLGİ

İkitelli OSB de Atatürk Bulvarı üzerinde konumlu olan 9 kattan ibaret olmak üzere toplam 14.000 m² alanlı olarak pazarlanan plaza tarzı binanın 140.000.000.-TL fiyatla satışa sunulduğu bilgisi edinilmiştir. Aylık kira getirisinin 700.000.-TL olacağı bilgisi edinilmiştir.

SATILIK	14000 .-M ²	140.000.000 .-TL	10.000 .-TL/M ²
KİRALIK	14000 .-M ²	700.000 .-TL	50 .-TL/M ²

Satılık Bina Emsalleri Krokisi

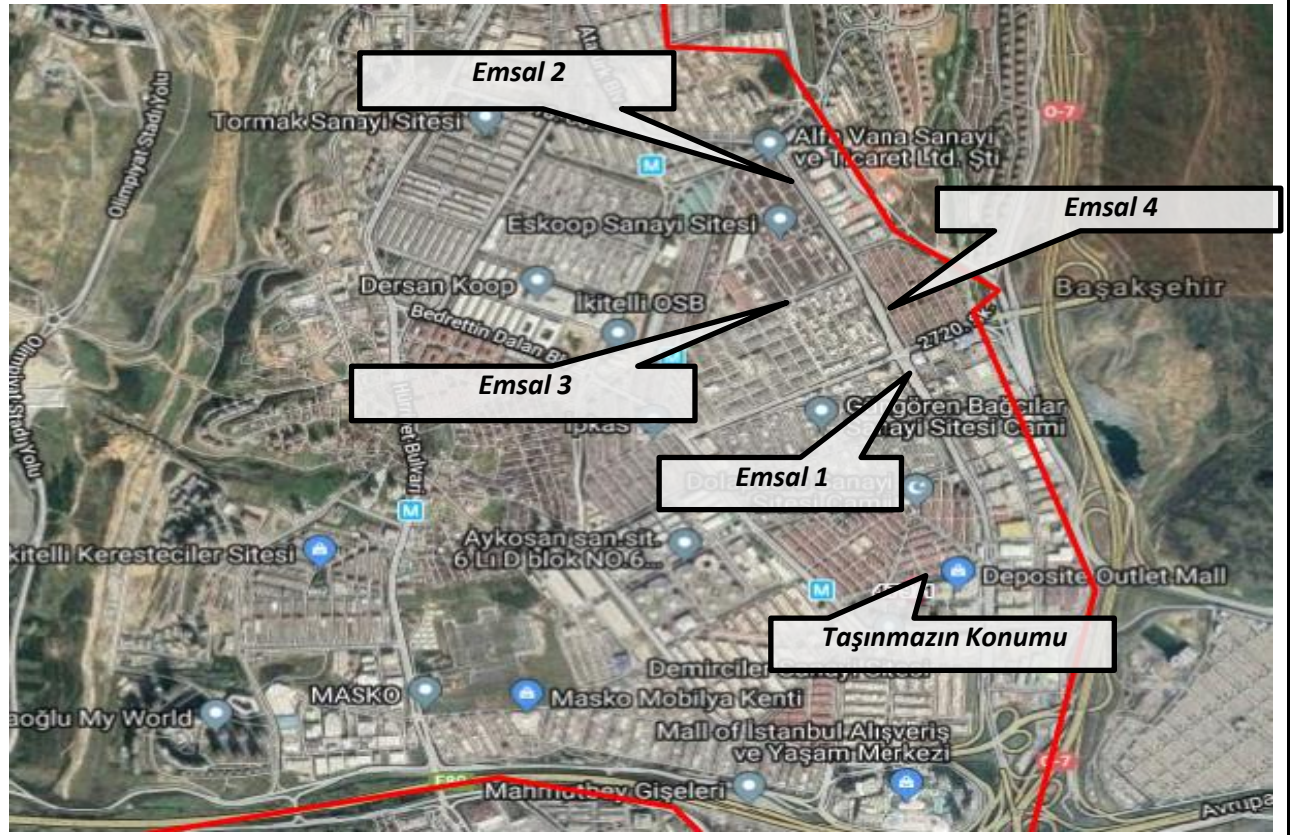

Kiralık İşyeri Emsalleri

1 - Beyan Eden Kişi, Kurum TEL 1 ; 0 532 657 07 00 ALINAN BİLGİ İkitelli OSB de Atatürk Bulvarı üzerinde konumlu olan 5 kattan ibaret olmak üzere toplam 8.500 m ² alanlı olarak pazarlanan plaza tarzı binanın 400.000.-TL fiyatla kiraya sunulduğu bilgisi edinilmiştir.		Doruk Gayrimenkul	
KİRALIK	8500 .-M ²	400.000 .-TL	47 .-TL/M ²
2 - Beyan Eden Kişi, Kurum TEL 1 ; 0 532 657 07 00 ALINAN BİLGİ İkitelli OSB de Atatürk Bulvarı üzerinde konumlu olan 5 kattan ibaret olmak üzere toplam 3.900 m ² alanlı olarak pazarlanan plaza tarzı binanın 165.000.-TL fiyatla kiraya sunulduğu bilgisi edinilmiştir.		Doruk Gayrimenkul	
KİRALIK	3900 .-M ²	165.000 .-TL	42 .-TL/M ²
3 Beyan Eden Kişi, Kurum TEL 1 ; 0 532 252 01 64 ALINAN BİLGİ İkitelli OSB de Atatürk Bulvarı üzerinde konumlu olan 4 kattan ibaret olan toplam 5.600 m ² alanlı olarak pazarlanan plaza tarzı binanın 250.000.-TL fiyatla kiraya sunulduğu bilgisi edinilmiştir.		Wec Suat Emlak	
KİRALIK	5600 .-M ²	250.000 .-TL	45 .-TL/M ²
4 Beyan Eden Kişi, Kurum TEL 1 ; 0 532 252 01 64 ALINAN BİLGİ İkitelli OSB de Atatürk Bulvarı üzerinde konumlu olan 5 kattan ibaret olan toplam 4.800 m ² alanlı olarak pazarlanan plaza tarzı binanın 220.000.-TL fiyatla kiraya sunulduğu bilgisi edinilmiştir.		Wec Suat Emlak	
KİRALIK	4800 .-M ²	220.000 .-TL	46 .-TL/M ²

Kiralık İşyeri Emsalleri Krokisi

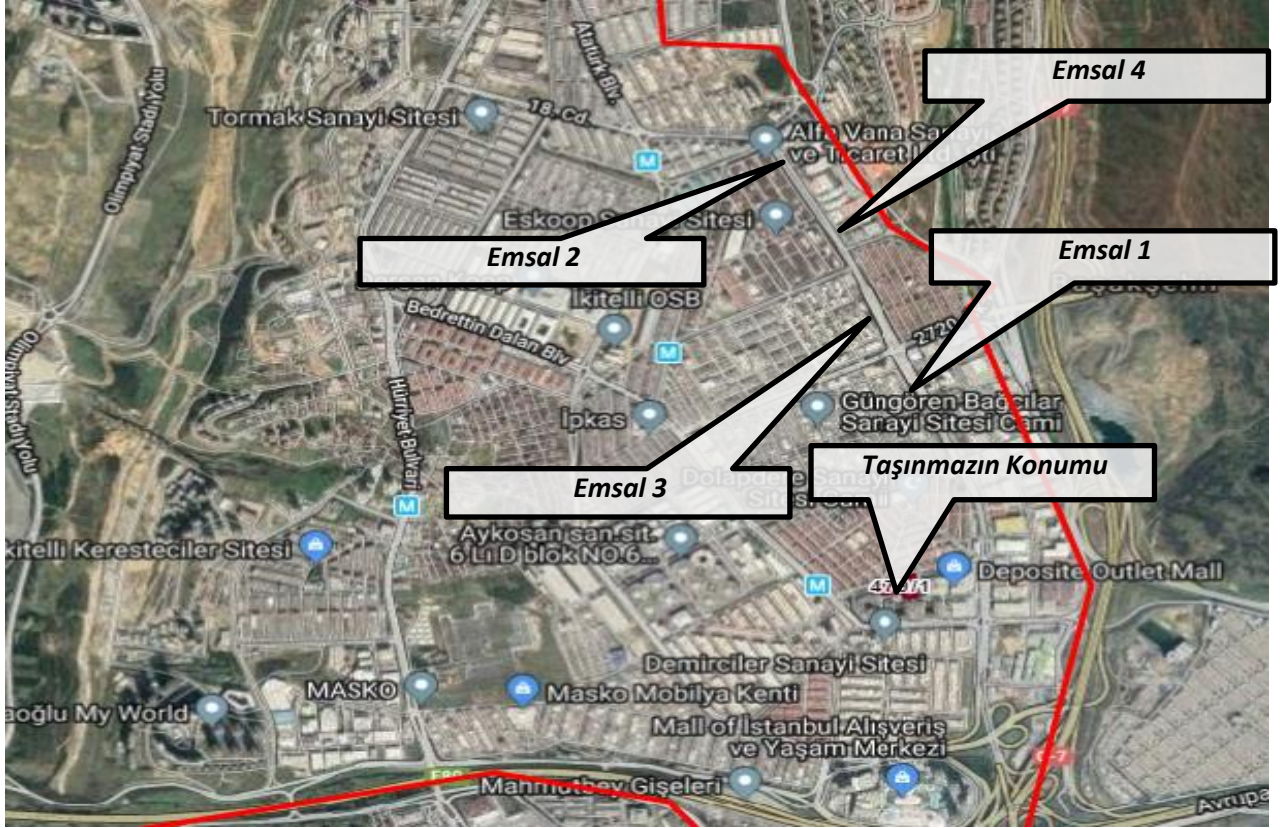

6.1.1 - Emsallerin Değerlendirilmesi

Bölgeden elde edilen emsallerin değerlendirilmesi yapılan taşınmazın özelliklerine bağlı olarak analizi yapılırken aşağıdaki bulunan karşılaştırma tablosu kullanılmıştır. Bu tablonun öncelikli amacı değerlendirme sırasında bölgeden edinilen emsallerin değerlendirilmesi yapılan taşınmaz/taşınmazlara göre durumlarını karşılaştırmaktır. Bu analizde emsal taşınmaz "iyi/küçük" olarak belirtilmişken (-) düzeltme, "kötü/büyük" olarak belirtilmişken (+) düzeltme yapılmaktadır. Emsallerin her birinin taşınmazlara göre farklılıkları olacağından bu oranlarda da farklılıklar oluşabilmektedir. Düzenlenmiş olan karşılaştırma tablosundaki oranların karşılıkları aşağıdaki tabloda gösterilmiştir. Örneğin, emsal taşınmazın alanı değerlendirilmesi yapılan taşınmazın alanından daha büyük ise alana ilişkin yapılacak düzeltme (+) yönde olmaktadır. Düzeltme oranı öngörülürken de yine alan özellikleri karşılaştırılmış ve mesleki deneyimler, şirketimizdeki diğer veriler, sektör araştırmaları ve elde edilen tüm veriler sonucu oluşan tüm unsurlar dikkate alınarak düzeltme oranı takdirinde bulunulmaktadır.

		ORAN ARALIĞI
ÇOK KÖTÜ	ÇOK BÜYÜK	20% üzeri
KÖTÜ	BÜYÜK	11% - 20%
ORTA KÖTÜ	ORTA BÜYÜK	1% - 10%
BENZER	BENZER	0%
ORTA İYİ	ORTA KÜÇÜK	-10% - (-1%)
İYİ	KÜÇÜK	-20% - (-11%)
ÇOK İYİ	ÇOK KÜÇÜK	-20% üzeri

SATILIK EMSALLER KARŞILAŞTIRMA TABLOSU (BİNA)

BİLGİ	DEĞERLEME KONUSU TAŞINMAZ	EMSAL 1	EMSAL 2	EMSAL 3
SATIŞ FİYATI SATIŞ TARİHİ ZAMAN DÜZELTMESİ		100.000.000 SATILIK BENZER 0%	85.000.000 SATILIK BENZER 0%	225.000.000 SATILIK BENZER 0%
ALAN DÜZELTME ÖNCESİ BİRİM M ² DEĞERİ ALANA İLİŞKİN DÜZELTME	97.954,65	12.000 8.333 ÇOK KÜÇÜK -25%	9.800 8.673 ÇOK KÜÇÜK -35%	25.000 9.000 KÜÇÜK -15%
CEPHE CEPHEYE İLİŞKİN DÜZELTME		BENZER 0%	BENZER 0%	ÇOK KÖTÜ 40%
KONUM KONUMA İLİŞKİN DÜZELTME		BENZER 0%	BENZER 0%	ÇOK KÖTÜ 35%
YAPI KALİTESİ YAPI KALİTESİNE İLİŞKİN DÜZELTME		ORTA İYİ -5%	ORTA İYİ -5%	ÇOK KÖTÜ 35%
PAZARLAMA PAYINA İLİŞKİN DÜZELTME		-10%	-10%	-12%
TOPLAM DÜZELTME		-40%	-50%	83%
DÜZELTİLMİŞ DEĞER	8.600	5.000	4.337	16.470

KİRALIK EMSALLER KARŞILAŞTIRMA TABLOSU (PERAKENDE BÖLÜMÜ)

BİLGİ	DEĞERLEME KONUSU TAŞINMAZ	EMSAL 1	EMSAL 3	EMSAL 4
KİRA FİYATI KİRA TARİHİ ZAMAN DÜZELTMESİ		400.000 KİRALIK BENZER 0%	250.000 KİRALIK BENZER 0%	220.000 KİRALIK BENZER 0%
ALAN BİRİM M ² DEĞERİ ALANA İLİŞKİN DÜZELTME	19.517,00	8.500 47 KÜÇÜK -15%	5.600 45 KÜÇÜK -15%	4.800 46 KÜÇÜK -15%
CEPHESİ CEPHEYE İLİŞKİN DÜZELTME		ÇOK KÖTÜ 45%	ÇOK KÖTÜ 45%	ÇOK KÖTÜ 45%
KONUM KONUMA İLİŞKİN DÜZELTME		BENZER 0%	BENZER 0%	BENZER 0%
DİĞER BİLGİLER DİĞER BİLGİLERE İLİŞKİN DÜZELTME	AVİMİ KİRALI ANIMI I	plaza ÇOK KÖTÜ 50%	plaza ÇOK KÖTÜ 50%	plaza ÇOK KÖTÜ 50%
PAZARLAMA PAYINA İLİŞKİN DÜZELTME		-5%	-5%	-5%
TOPLAM DÜZELTME		75%	75%	75%
DÜZELTİLMİŞ DEĞER	80,2	82	78	80

KİRALIK EMSALLER KARŞILAŞTIRMA TABLOSU (DEPO BÖLÜMÜ)				
BİLGİ	DEĞERLEME KONUSU TAŞINMAZ	EMSAL 1	EMSAL 3	EMSAL 4
KİRA FİYATI		400.000	250.000	220.000
KİRA TARİHİ		KİRALIK	KİRALIK	KİRALIK
ZAMAN DÜZELTMESİ		BENZER	BENZER	BENZER
		0%	0%	0%
ALAN	46.384,00	8.500	5.600	4.800
BİRİM M ² DEĞERİ		47	45	46
ALANA İLİŞKİN DÜZELTME		ÇOK KÜÇÜK	ÇOK KÜÇÜK	ÇOK KÜÇÜK
		-20%	-25%	-25%
CEPHESİ		ÇOK KÖTÜ	ÇOK KÖTÜ	ÇOK KÖTÜ
CEPHEYE İLİŞKİN DÜZELTME		45%	45%	45%
KONUM		BENZER	BENZER	BENZER
KONUMA İLİŞKİN DÜZELTME		0%	0%	0%
DİĞER BİLGİLER		plaza	plaza	plaza
DİĞER BİLGİLERE İLİŞKİN DÜZELTME	DEPO	ORTA İYİ	ORTA İYİ	ORTA İYİ
		-5%	-5%	-5%
PAZARLAMA PAYINA İLİŞKİN DÜZELTME		-5%	-5%	-5%
TOPLAM DÜZELTME		15%	10%	10%
DÜZELTİLMİŞ DEĞER	51,21	54	49	50

Yukarıdaki karşılaştırma tablolarının her biri değer takdirinde kullanılan yöntemlere ilişkin analiz amaçlı düzenlenmiştir. 1. tabloda binanın tamamının birim m² değerinin öngörülmesine ilişkin, binanın özelliklerine en yakın olduğu kanaatine varılan 3 adet emsalden yararlanılmıştır. 2. ve 3. tabloda ise binanın kiralanabilir alanlarının özelliklerine en yakın olduğu kanaatine varılan 3 adet emsalden yararlanılmıştır. Diğer emsallerde belirtilen taşınmazların özellikleri emsal açıklamalarında belirtilmiş olup, değerlendirilen taşınmazın özelliklerine daha uzak olduğu kanaatine varılmıştır.

Değerleme konusu Deposite AVM A5 ve A6 bloklar için elde edilen ve yukarıda belirtilen emsallere ve değerlendirilen binanın özelliklerine bağlı olarak brüt alanı üzerinden pazar yaklaşımı yöntemi sonucu birim m² değeri 8.600.-TL/m² olarak öngörülmüştür.

TAŞINMAZIN DEĞERİ		
Toplam Brüt Alanı	Birim Değer	Binanın Değeri (TL)
97954,65 m ²	8.600 TL/m ²	842.409.990 TL
TAŞINMAZIN YUVARLATILMIŞ DEĞERİ		842.410.000 TL

6.2 - Yeniden İnşa Etme (İkame) Maliyeti Yaklaşımı

Taşınmazın inşaatı tamamlanmış olduğundan bu yöntem kullanılmamıştır.

6.3 - Gelir İndirgeme Yaklaşımı

Doğrudan kapitalizasyon yöntemi; bir mülkün bir yıllık net kira getirisini bu yöntem yeni bir yatırımcı açısından gelir üreten mülkün piyasa değerini analiz eder. Mülklerin satış değerleri ile kiralari arasındaki ilişkiyi ifade eder. Bu analizde "Taşınmaz Değeri = Yıllık Net Gelir (NOİ) / kapitalizasyon Oranı " formülünden yararlanılır. kapitalizasyon oranı; Belirli bir kiralama dönemi sonrasındaki kira gelirlerinin "kapitalize" edildiği orandır. Bu oran ile elde edilen değer aynı zamanda söz konusu gayrimenkulun o yıldaki "piyasa satış" değerini de gösterir.

6.3.1 - Kapitalizasyon Oranı Analizi

Yukarıda belirtilen ticaret emsalleri incelenerek aşağıdaki tabloda belirtilen sonuçlara ulaşılmıştır. Emsallerin pazarlık paylarının bulunması, elde edilebilen bilgilerin beyana dayalı bilgiler olması, konumları ve diğer özellikleri de göz önünde bulundurulduğunda bölgede kapitalizasyon oranının %5,33.-%6,60 aralığında olduğu gözlemlenmiştir. Elde edilen veriler doğrultusunda taşınmazın niteliği ve diğer özellikleri de dikkate alınarak bu çalışmada kapitalizasyon oranı ortalama olarak %5 olarak kabul edilmiştir.

Emsal Sıra Numarası	Alan (m ²)	Aylık Kira Değeri (TL)	Yıllık Kira Değeri (TL)	Satış Değeri (TL)	Kapitalizasyon Oranı (%)
Emsal 1	12000	550.000	6.600.000	100.000.000	6,60%
Emsal 2	9800	450.000	5.400.000	85.000.000	6,35%
Emsal 3	25000	1.000.000	12.000.000	225.000.000	5,33%
Emsal 4	14000	600.000	7.200.000	132.000.000	5,45%
Emsal 5	1000	45.000	540.000	9.500.000	5,68%
Emsal 6	14000	700.000	8.400.000	140.000.000	6,00%

6.3.2 - Doğrudan Kapitalizasyon Yöntemine Göre Taşınmazların Değeri

Değerleme konusu Deposite AVM A5 ve A6 bloklar perakende ve depo alanlarından oluşmaktadır.

Bina projesine ve iskan belgesine göre 68 adet işyerinden oluşmakta olup, işyerlerinin toplam alanı 51.647,04 m² dir. Yine mimari proje üzerinden yapılan incelemelerde bu alanın 18.362,30 m² sinin perakende bölümüne, 33.284,74 m² sinin ise depo bölümüne ait olduğu görülmüş olup bu alanlara istinaden birim m² kira değeri takdir edilmiştir.

Elde edilen ve yukarıda belirtilen emsallere ve değerlemesi yapılan binanın özelliklerine bağlı olarak perakende bölümleri için emsal karşılaştırma yöntemi sonucu ortalama aylık kira birim m² değeri 80,23.-TL/m²/ay, depo bölümleri için ise olarak ortalama aylık kira birim m² değeri 51,21.-TL/m²/ay öngörülmüştür.

Bulunduğu Kat		Kiralanabilir Toplam Alan	Ortalama Birim Kira Değeri	Aylık Kira Değeri	Yıllık Kira Değeri	Kap. Oranı	Değer
Perakende Bölümü	-1 Zemin	18362,30 m ²	80,23 TL	1.473.185 TL	17.678.214 TL	5,00%	353.564.286 TL
Depo Bölümü	1 2 3	33284,74 m ²	51,21 TL	1.704.639 TL	20.455.664 TL	5,00%	409.113.275 TL
TOPLAM		51647,04 m²		3.177.823 TL	38.133.878 TL		762.677.561 TL

6.4 - En Etkin ve Verimli Kullanım Analizi

Taşınmazların en etki ve verimli kullanımının mevcut kullanımları olduğu düşünülmektedir.

6.5 - Verilerin Değerlendirilmesi

■ Pazar Yaklaşımı Yöntemine Göre;

TOPLAM DEĞER (-.TL)	842.410.000 TL
----------------------------	-----------------------

■ Gelir İndirgeme Yaklaşımı Yöntemine Göre;

TOPLAM DEĞER (-.TL)	762.677.561 TL
----------------------------	-----------------------

6.5.1 - Farklı Değerleme Metotlarının ve Analiz Sonuçlarının Uyumlaştırılması ve Bu Amaçla İzlenen Yöntemin ve Nedenlerinin Açıklaması

Sermaye Piyasası Kurulu'nun 01.02.2017 tarih Seri III-62.1 sayılı "Sermaye Piyasasında Değerleme Standartları Hakkında Tebliğ"i doğrultusunda Uluslararası Değerleme Standartları UDS 105 Değerleme Yaklaşımı ve Yöntemleri Madde 10.4'e göre "Değerleme çalışmasında yer alan bilgiler ve şartlar dikkate alındığında, özellikle tek bir yöntemin doğruluğuna ve güvenilirliğine yüksek seviyede itimat duyulduğu hallerde, değerlemeyi gerçekleştirenlerin bir varlığın değerlemesi için birden fazla değerlendirme yöntemi kullanması gerekmez. Ancak, değerlemeyi gerçekleştirenin çeşitli yaklaşım ve

yöntemleri kullanmayı da göz önünde bulundurması gerekli görülmekte olup, özellikle tek bir yöntem ile güvenilir bir karar verilebilmesi için yeterli bulguya dayalı veya gözlemlenebilen girdinin mevcut olmadığı hallerde, bir değer belirlenebilmesi amacıyla birden fazla değerlendirme yaklaşımı veya yöntemi gerekli görülüp kullanılabilir. Birden fazla değerlendirme yaklaşımı veya yönteminin, hatta tek bir yaklaşım dahilinde birden fazla yöntemin kullanıldığı hallerde, söz konusu farklı yaklaşım veya yöntemlere dayalı değer takdirinin makul olması ve birbirinden farklı değerlerin, ortalama alınmaksızın, analiz edilmek ve gerekçeleri belirtilmek suretiyle tek bir sonuca ulaştırılma sürecinin değerlendirme gerçekleştiren tarafından raporda açıklanması gerekli görülmektedir." denilmektedir.

Aynı tebliğin 10.6. maddesinde ise " Farklı yaklaşım veya yöntemler uygulanıp birbirinden oldukça uzak sonuçların elde edilmesi halinde, bunların basitçe ağırlıklandırılması genel olarak uygun bulunmadığından, değerlendirme gerçekleştirenin belirlenen değerlerin neden bu kadar farklı olduğunun anlaşılabilmesine yönelik birtakım prosedürler yürütmesi gerekli görülmektedir. Bu durumlarda, değerlendirme gerçekleştirenin, değer yaklaşımından/yöntemlerden biriyle daha iyi ve daha güvenilir olarak belirlenip belirlenmediğini tespit etmek amacıyla, 10.3. nolu maddede yer verilen kılavuz hükümleri tekrar değerlendirmesi gerekli görülmektedir." denmektedir.

Değerleme konusu binanın değer tespitinde iki farklı yöntem kullanılmıştır. İki değer birbirine yakın olduğu görülmektedir. Gelir yönteminde belirli ekonomik koşullar içerisinde tahmini rakamlar üzerinden bugünkü değere ulaşılmaktadır. Pazar yaklaşımı yönteminde daha fazla veriye ulaşılmış olması, bölgede hem satışta olup hem de kira getirisi bilgisine ulaşılabilen veri sayısının emsal verilere göre daha az olması, istenen satış rakamlarındaki pazarlık payı oranına bağlı olarak kira değeri aynı kalsa dahi kapitalizasyon oranının bu değişiklikten etkilenmesi yüksek olan bir oran olması kısaca gelir yönteminde belirli ekonomik koşullar içerisinde tahmini rakamlar üzerinden bugünkü değere ulaşılmaya çalışılması, ekonomik koşulların her an değişebileceği ihtimali gözönünde bulundurulması, hali hazırda piyasadaki kiralama verilerindeki çeşitliliğin fazlalığı ve pazar yaklaşımı ile elde edilebilen verilerin daha tutarlı ve daha az yanıltıcı olması da dikkate alınarak, tebliğdeki 10.3 nolu maddeye istinaden kılavuz hükümleri tekrar değerlendirilmek sureti ile sonuç bölümüne pazar yaklaşımı ile elde edilen değer yazılmasının daha uygun olduğu kanaatine varılmıştır.

6.5.2 - Müşterek veya Bölünmüş Kısımların Değerleme Analizi

Değerleme konusu Deposite AVM A5 ve A6 bloğun bütün olarak benzer fonksiyonlarda kullanılması, içerisindeki tüm bölümler ve ortak alanlarla birlikte tamamının değerlemeye konu edilmesi nedeniyle değer takdirinde de taşınmazın tamamı bütün olarak değerlendirilmiştir. Müşterek veya bölünmüş kısımların değeri toplam değere yansıtılmıştır.

6.5.3 - Hasılat Paylaşımı veya Kat Karşılığı Yöntemi ile Yapılacak Projelerde, Emsal Pay Oranları

Değerleme konusu taşınmaz için düzenlenmiş herhangi bir hasılat paylaşımı veya kat karşılığı sözleşmesi tarafımıza ibra edilmemiş olup, değerlemede hasılat veya kat karşılığı yöntemi kullanılmamıştır.

6.5.4 - Gayrimenkul ve Buna Bağlı Hakların Hukuki Durumunun Analizi

Değerleme çalışması kapsamında yapılan incelemelerde, taşınmazın tamamı dikkate alındığında hukuki durumlarında risk oluşturabilecek herhangi bir kayda rastlanmamıştır.

Yasal Gereklere Yerine Getirilip Getirilmediği ve Mevzuat Uyarınca Alınması

6.5.5 - Gereken İzin ve Belgelerin Tam ve Eksiksiz Olarak Mevcut Olup Olmadığı Hakkında Görüş

Mevzuat açısından herhangi bir sakıncalı duruma rastlanmamıştır. Değerleme konusu Deposite AVM A5 ve A6 blok yapı kullanma izin belgesine sahip ve cins tashihi bir yapıdır. Taşınmaz bir bütün olarak değerlemeye alınmış olup, ana taşınmaz niteliği tamamlanmış bir binayı tanımlayacak şekilde düzenlenmiş ve mevcutta bina olarak kullanılmaktadır.

Servet GYO tarafından bina için Yapı Kayıt Belgeleri alınmıştır. Bu belgeler Şirket tarafından tarafımıza iletilmiş olup 30.06.2019 tarihli, A isimli bağımsız bölüm için tanzim edilmiş olan, 21.12.2019 tarihli, B isimli bağımsız bölüm için tanzim edilmiş olan ve 25.12.2019 tarihli C isimli bağımsız bölüm için tanzim edilmiş olan 3 adet yapı kayıt belgesi mevcuttur. Bu belgeler binada ruhsat harici yapılmış olan düzenlemelere yönelik alınmıştır.

Gayrimenkul Yatırım Ortaklıklarına İlişkin Esaslar Tebliği'nin 22.maddesinin birinci fıkrasının "b) Portföylerine alınacak her türlü bina ve benzeri yapılara ilişkin olarak yapı kullanma izninin alınmış ve kat mülkiyetinin tesis edilmiş olması zorunludur. Ancak, mülkiyeti tek başına ya da başka kişilerle birlikte ortaklığa ait olan otel, alışveriş merkezi, iş merkezi, hastane, ticari depo, fabrika, ofis binası ve şube gibi yapıların, tamamının veya bölümlerinin yalnızca kira geliri elde etme amacıyla kullanılması halinde, anılan yapıya ilişkin olarak yapı kullanma izninin alınması ve tapu senedinde belirtilen niteliğinin taşınmazın mevcut durumuna uygun olması yeterli kabul edilir. Ayrıca, 3/5/1985 tarihli ve 3194 sayılı İmar Kanununun geçici 16 ncı maddesi kapsamında yapı kayıt belgesi alınmış olması, bu fıkrafta yer alan yapı kullanma izninin alınmış olması şartının yerine getirilmesi için yeterli kabul edilir." Bu bende göre taşınmazın tapu senedinde belirtilen niteliğinin taşınmazın mevcut durumuna uygun olduğu görülmüştür.

6.5.6 - Kira Deęeri Analizi

Deęerleme konusu binanın bütn olarak benzer fonksiyonlarda kullanılması, binanın ierisindeki baęımsız blmler ve ortak alanlarla birlikte tamamının deęerlemeye konu edilmesi nedeniyle binadaki perakende blmleri ve depo blmleri kendi ierisinde deęerlendirilmiřtir. Elde edilen ve yukarıda belirtilen emsallere ve deęerlemesi yapılan binanın zelliklerine baęlı olarak perakende blmleri iin pazar yaklařımı yntemi sonucu ortalama aylık kira birim m² deęeri ngrlmřtir.

6.5.7 - Deęerleme Konusu Arsa veya Arazi İse, Alımından İtibaren Beř Yıl Gemesine Raęmen zerinde Proje Geliřtirilmesine Ynelik Herhangi Bir Tasarrufta Bulunup Bulunulmadıęına Dair Bilgi

Deęerleme konusu tařınmaz arsa veya arazi nitelięinde deęildir.

6.5.8 - Deęerleme Konusu st Hakkı veya Devremlk İse, Hakkı ve Devre Mlk Hakkının Devredilebilmesine İliřkin Olarak Bu Hakların Doęrudan Szleřmelere zel Kanun Hkmlerinden Kaynaklananlar Hari Herhangi Bir Sınırlama Olup Olmadıęı Hakkında Bilgi

Deęerleme konusu tařınmaz cins tashihli olup bu kapsam dıřındadır.

6.5.9 - Değerlemesi Yapılan Gayrimenkulün, Gayrimenkul Projesinin veya Gayrimenkule Bağlı Hak ve Faydaların, Gayrimenkul Yatırım Ortaklıkları Portföyüne Alınmasında Sermaye Piyasası Mevzuatı Çerçevesinde, Bir Engel Olup Olmadığı Hakkında Görüş İle Gayrimenkullerin Tapudaki Niteliğinin, Fiili Kullanım Şeklinin Ve Portföye Dâhil Edilme Niteliğinin Birbiriyle Uyumlu Olup Olmadığı Hakkında Görüş

Rapora konu taşınmazın Takyidat Bilgileri ve İmar Bilgileri ve Gayrimenkulün Hukuki Analizi, Taşınmazın Mevcut ve Yasal Durumuna İlişkin Görüş başlıklarında açıklanan incelemelerde aşağıdaki sonuçlara ulaşılmıştır.

İmar ve Mülkiyet bilgilerinde yapılan incelemede;

Tebliğ'in 22-1-b maddesinde "Portföylerine alınacak her türlü bina ve benzeri yapılara ilişkin olarak yapı kullanma izninin alınmış ve kat mülkiyetinin tesis edilmiş olması zorunludur." denilmektedir. Yapılan incelemeye göre yasal gereklerin yerine getirildiği mevzuat uyarınca alınması gereken izin ve belgelerin tam ve eksiksiz olarak mevcut olduğu görülmüştür. Taşınmazın inşaatı tamamlanmış yapı kullanma izin belgesini almış, cins tashihi yapılmıştır. Sermaye Piyasası Kurulu' nun Gayrimenkul Yatırım Ortaklıklarına İlişkin Esaslar Tebliğine istinaden Gayrimenkul Yatırım Ortaklığı portföyünde "Binalar" başlığı altında bulunmasında herhangi bir engel bulunmadığı kanaatine varılmıştır.

Tebliğ'in 22-1-c maddesinde "Portföylerine ancak üzerinde ipotek bulunmayan veya gayrimenkulün değerini doğrudan ve önemli ölçüde etkileyecek nitelikte herhangi bir takyidat şerhi olmayan gayrimenkuller ile gayrimenkule dayalı haklar dahil edilebilir. Bu hususta 30 uncu madde hükümleri saklıdır.", 22-1-j maddesinde ise "Herhangi bir şekilde, devredilebilmesi konusunda bir sınırlamaya tabi olan varlıklara ve haklara yatırım yapamazlar. Yüksek Planlama Kurulundan izin alınması şartı bu hüküm kapsamında devir kısıtı olarak değerlendirilmez." hükümleri yer almaktadır.

Tebliğ'in 30.maddesinde "Kat karşılığı ve hasılat paylaşımı yapılan projelerde, projenin gerçekleştirileceği arsaların sahiplerince ortaklığa, bedelsiz veya düşük bedel karşılığı ortaklık lehine üst hakkı tesis edilmesi veya arsanın devredilmesi halinde, projenin teminatı olarak arsa sahibi lehine ortaklık portföyünde bulunan gayrimenkuller üzerine ipotek veya diğer sınırlı aynı haklar tesis edilmesi mümkündür. (Değişik cümle:RG-9/10/2020-31269)

Ayrıca kendi tüzel kişilikleri lehine temin edilecek finansman için portföydeki varlıklar üzerinde ipotek, rehin ve diğer sınırlı aynı haklar tesis edilebilir. Portföydeki varlıkların üzerinde bu amaçlar dışında hiçbir suretle üçüncü kişiler lehine ipotek, rehin ve diğer sınırlı aynı haklar tesis ettirilemez ve başka herhangi bir tasarrufta bulunulamaz. Bu hususa ortaklıkların esas sözleşmesinde yer verilmesi zorunludur." denilmektedir.

Taşınmaza dair takyidat kayıtları incelendiğinde taşınmaz üzerinde bankalar lehine ipotek şerhleri bulunmaktadır. Taşınmazlar üzerindeki ipotek şerhlerinin Tebliğ'in 30. maddesine istinaden konulduğuna dair şirket beyannamesi ekte sunulmuştur.

Sermaye Piyasası Mevzuatı uyarınca devredilmesine engel bir husus olmadığı, bu söz konusu taşınmazlarda "Binalar" olarak Gayrimenkul Yatırım Ortaklığı Portföyüne alınmasında bir sakınca bulunmadığı kanaatine varılmıştır.

7 - SONUÇ

7.1 - Sorumlu Değerleme Uzmanının Sonuç Cümlesi

Değerleme uzmanının raporda belirttiği tüm analiz, çalışma ve hususlara katılıyorum.

7.2 - Nihai Değer Takdiri

Rapor konusu taşınmazın değerinin belirlenmesi aşamasında; yerinde yapılan incelemesi, konumu, mimari özelliği, inşai kalitesi, altyapı ve ulaşım olanakları, binanın ya da arsanın kullanım amacı, çevrede yapılan piyasa araştırmaları, günümüz gayrimenkul piyasası koşulları dikkate alınmıştır.

Bu bilgiler doğrultusunda; rapor konusu taşınmazların 1/1 (tam) hissenin toplam değeri için ;

31.12.2021 tarihli toplam değeri için ;

842.410.000 .-TL

(Sekiz Yüz Kırk İki Milyon Dört Yüz On Bin Türk Lirası)

Katma Değer Vergisi dahil toplam değeri için;

994.043.800 .-TL

kıymet takdir edilmiştir.

Değerleme Uzmanı



Onur ÖZGÜR

Lisans No: 402402

Sorumlu Değerleme Uzmanı



Berrin KURTULUŞ SEVER

Lisans No: 401732

- * Bu rapor inceleme yapıldığı tarihteki mevcut bulguları yansıtmaktadır.
 - * Yazı ile belirtilen değere KDV (Katma Değer Vergisi) dahil değildir.
 - * Vergi Kanunlarının Katma Deger Vergisine ilişkin muafiyet, istisna ve vergi oranına ilişkin özel hükümleri dikkate alınmamıştır.
 - * Bu rapor, talep eden kurum dışında başka bir kurum ya da kişi tarafından kullanılamaz.
- Bu rapor, hiçbir koşulda talep eden kurum ve kişi dışında 3. şahıslara verilemez.
- * Değerleme kuruluşunun yazılı onayı olmaksızın herhangi bir şekilde raporun tamamen veya kısmen yayınlanması, raporun veya raporda yer alan değerlendirme rakamlarının ya da değerlendirme faaliyetinde bulunan personelin adlarının veya mesleki niteliklerinin referans verilmesi yasaktır.