

İŞ GAYRİMENKUL YATIRIM ORTAKLIĞI A.Ş.

**İSTANBUL İLİ SARIYER İLÇESİ'NDE YER ALAN
10 ADA 10 PARSEL ÜZERİNDEKİ
MASLAK PETROL OFİSİ
GENEL MÜDÜRLÜK BİNASI
GAYRİMENKUL DEĞERLEME RAPORU**

RAPOR BİLGİLERİ

SÖZLEŞME TARİHİ	28.11.2014
DEĞERLEME BAŞLANGIÇ TARİHİ	24.12.2014
DEĞERLEME BİTİŞ TARİHİ	26.12.2014
RAPOR TARİHİ	29.12.2014
RAPOR NO	ISGY-1410006
KULLANIM AMACI	PAZAR DEĞERİ TESPİTİ
GİZLİLİK DERECE	HAZIRLANAN KURUM/KİŞİ DIŞINDA ÜÇÜNCÜ ŞAHİSLARA VERİLEMEZ.
DEĞERLEME KONUSU	PETROL OFİSİ GENEL MÜDÜRLÜK BİNASI (10 ADA,10 PARSEL)
DEĞERLEME ADRESİ	AYAZAĞA MAH. ESKİ BÜYÜKDERE CADDESİ PETROL OFİSİ GENEL MÜDÜRLÜK BİNASI NO: 33 SARIYER / İSTANBUL
RAPORU HAZIRLAYAN UZMANLAR	Onur ÖZGÜR - Değerleme Uzmanı (Lisans No: 402402) Berrin KURTULUŞ SEVER - Sorumlu Değerleme Uzmanı (Lisans No: 402003)

İÇİNDEKİLER

İçindekiler

Ekler

1 - Değerleme Hizmeti Bilgileri

- 1.1 - Değerleme Hizmetinin Amacı
- 1.2 - Değerleme Hizmetinde Hizmeti Alan ve Veren Kurumların Bilgisi
- 1.3 - Değerleme Hizmeti İle İlgili Talepler
- 1.4 - Değerleme Konusu Gayrimenkul İçin Yapılan Değerlemeye İlişkin Bilgiler
- 1.5 - Değerleme Konusu Gayrimenkul İçin Şirketimiz Tarafından Daha Önceki Tarihlerde Yapılan Son Üç Değerlemeye İlişkin Bilgiler

2 - Değerleme Konusu Taşınmazın Mülkiyet ve Yapılaşma Bilgileri

- 2.1 - Tapu Kayıtları
- 2.2 - Takyidat Bilgileri
- 2.3 - Kullanımına İlişkin Yasal İzinler - İmar ve Proje Bilgileri, Kısıtlamalar

3 - Değerleme Konusu Taşınmaz İle İlgili Bilgiler

- 3.1 - Tanımı
- 3.2 - Konumu ve Yakın Çevre Özellikleri
- 3.3 - Ulaşım Özellikleri
- 3.4 - Taşınmazın Fiziki Özellikleri

4 - Değerleme İle İlgili Analizler

- 4.1 - Taşınmazın Bulunduğu Bölgenin Özellikleri
- 4.2 - Değerleme Hizmetini Sınırlayıcı-Kısıtlayıcı Faktörler
- 4.3 - Bilgilerin Kaynağı
- 4.4 - Değeri Etkileyen Faktörler

5 - Değerleme Yöntemleri

- 5.1 - Emsal Karşılaştırma Yaklaşımı
- 5.2 - Yeniden İnşa Etme (İkame) Maliyeti Yaklaşımı
- 5.3 - Nakit Akışı (Gelir) Yaklaşımı

6 - Taşınmazın Değerleme İşleminde Kullanılan Yöntemler

- 6.1 - Emsal Karşılaştırma Yaklaşımı
- 6.2 - Yeniden İnşa Etme (İkame) Maliyeti Yaklaşımı
- 6.3 - Nakit Akışı (Gelir) Yaklaşımı
- 6.4 - En Etkin ve Verimli Kullanımı
- 6.5 - Verilerin Değerlendirilmesi

7 - Sonuç

EKLER

- Ek 1 - Taşınmazı gösteren fotoğraflar
- Ek 2 - Yapı Kullanma İzin Belgesi(kopya)
- Ek 3 - Tapu belgesi (kopya)
- Ek 4 - Tapu Kaydı - (Takbis belgesi-kopya)
- Ek 5 - İmar durum yazısı(kopya)
- Ek 6 - Değerleme Uzmanlarının Lisans Belgeleri (kopya)

UYGUNLUK BEYANI

Bu deęerleme raporu; ařaęıdaki ilkeler erevesinde, Uluslararası Deęerleme Standartları (UDES) doęrultusunda hazırlanmıřtır.

- * Bu raporda sunulan bulgular Deęerleme Uzmanının sahip olduęu ve edinebildięi tm bilgiler erevesinde doęrudur
- * Analizler ve sonular sadece belirtilen varsayımlar ve kořullarla sınırlıdır.
- * Deęerleme Uzmanının deęerleme konusunu oluřturan mlkle, deęerleme hizmeti dıřında herhangi bir ilgisi bulunmamaktadır.
Deęerleme Uzmanının creti; raporun herhangi bir blmne baęlı olmayıp,
* deęerleme hizmeti sırasında harcanan emek ve zaman dikkate alınarak belirlenmektedir.
- * Deęerleme ahlaki kural ve performans standartlarına gre gerekleřtirilmiřtir.
- * Deęerleme Uzmanı, mesleki eęitim řartlarını haizdir.
- * Deęerleme Uzmanının deęerlemesi yapılan mlkn yeri ve tr konusunda daha nceden deneyimi mevcuttur.
- * Deęerleme Uzmanı, mlk kiřisel olarak incelemiřtir.
- * Raporda belirtilenlerin haricinde hi kimse bu raporun hazırlanmasında mesleki bir yardımda bulunmamıřtır.

1 - DEĞERLEME HİZMETİ BİLGİLERİ

1.1 - Değerleme Hizmetinin Amacı

Bu değerleme raporu; aşağıda bilgileri bulunan 14 adet taşınmazın değerleme tarihindeki pazar değerinin belirlenmesi amacı ile hazırlanmıştır.

Ayrıca gerekli olduğu durumlarda, taşınmaz/taşınmazların Sermaye Piyasası Kurulu (SPK) mevzuatına göre gayrimenkul yatırım ortaklıkları portföyüne alınmasının uygunluğunun belirlenmesi de amaçlanmaktadır.

Pazar Değeri, Uluslararası Değerleme Standartları çerçevesinde şu şekilde tanımlanmaktadır: Bir mülkün uygun bir pazarlamanın ardından birbirinden bağımsız istekli bir alıcıyla istekli bir satıcı arasında herhangi bir zorlama olmaksızın ve tarafların herhangi bir ilişkiden etkilenmeyeceği şartlar altında, bilgili, basiretli ve iyi niyetli bir şekilde hareket ettikleri bir anlaşma çerçevesinde değerlendirme tarihinde el değiştirmesi gereken tahmini tutardır.

1.2 - Değerleme Hizmetinde Hizmeti Alan ve Veren Kurumların Bilgisi

1.2.1 - Hizmeti Alan Kurum Bilgisi

İş Gayrimenkul Yatırım Ortaklığı A.Ş.

Büyükdere Caddesi İş Kuleleri Kule-2 Kat:10-11 Levent 34330 İstanbul

İş Gayrimenkul Yatırım Ortaklığı A.Ş.; 06.08.1999 tarihinde kurulmuş olup, kayıtlı sermayesi 2.000.000.000.-TL, ödenmiş sermayesi ise 680.400.000.-TL'dir.

Söz konusu şirket; gayrimenkullere, gayrimenkule dayalı sermaye piyasası araçlarına, gayrimenkul projelerine, gayrimenkule dayalı haklara ve sermaye piyasası araçlarına yatırım yapabilen, belirli projeleri gerçekleştirmek üzere adi ortaklık kurabilen ve ilgili Tebliğ'de izin verilen diğer faaliyetlerde bulunabilen sermaye piyasası kurumu niliğindedir.

1.2.2 - Hizmeti Veren Kurum Bilgisi

Reel Gayrimenkul Değerleme A.Ş.

Mecidiyeköy Mah., Büyükdere Caddesi, Raşit Rıza Sokak, Ahmet Esin İş Merkezi, No: 4, Kat: 2, Şişli / İSTANBUL

İstanbul Ticaret Odası - Sicil No 527073-474655

Reel Gayrimenkul Değerleme A.Ş. 30.06.2004 tarih, 6082 sayılı Ticaret Sicil Gazetesi'nde yayınlanan ana sözleşmesinde belirtildiği üzere 25.06.2004 tarihinde, ekspertiz ve değerlendirme işlemi yapmak üzere kurulmuştur.

Başbakanlık Sermaye Piyasası Kurulu'nun (SPK) 11.08.2006 tarih ve 35/1008 sayılı yazısı ile Sermaye Piyasası Kurulu mevzuatı çerçevesinde değerlendirme hizmeti verecek şirketler listesine alınmıştır.

1.3 - Değerleme Hizmeti İle İlgili Talepler

Hizmeti alan kurumun, aşağıda bilgileri bulunan 14 adet bağımsız bölümün (1/1 hisseli), değerlendirme tarihindeki Pazar Değeri' nin belirlenmesi talebi bulunmaktadır.

1.4 - Değerleme Konusu Gayrimenkul İçin Yapılan Değerlemeye İlişkin Bilgiler

Söz konusu taşınmaz için 29.12.2014 tarih ve ISGY-1410006 numaralı rapor şirketimiz tarafından hazırlanmıştır.

Onur ÖZGÜR ve Berrin KURTULUŞ SEVER değerlendirme işleminde görev almış olup, Bahriye BAŞDOĞAN raporun hazırlanmasında yardımcı olmuştur.

1.5 - Değerleme Konusu Gayrimenkul İçin Şirketimiz Tarafından Daha Önceki Tarihlerde Yapılan Son Üç Değerlemeye İlişkin Bilgiler

Değerleme konusu gayrimenkul için şirketimiz tarafından daha önceki tarihlerde yapılan son üç değerlendirme ilişkin bilgiler aşağıda yer almaktadır. Söz konusu taşınmazlar için daha önce şirketimiz tarafımızdan 2 adet değerlendirme raporu hazırlanmıştır.

	RAPOR-1	RAPOR-2	RAPOR-3
Rapor Numarası	İŞGYO-1306003	İŞGYO-1311006-REV.	
Rapor Tarihi	28.06.2013	10.09.2014	
Rapor Konusu	Petrol Ofisi Genel Müdürlük Binası (10 Ada,10 Parsel) Kira Değeri Tespiti	Petrol Ofisi Genel Müdürlük Binası (10 Ada,10 Parsel) Pazar Değeri Tespiti	
Raporu Hazırlayanlar	Berrin K.Sever A.Ali Yertut	Berrin K.Sever A.Ali Yertut	
Takdir Edilen Toplam Nihai Değeri (TL) (KDV Hariç)	340.000,00	72.605.000,00	

2 - DEĞERLEME KONUSU TAŞINMAZIN MÜLKİYET VE YAPILAŞMA BİLGİLERİ

2.1 - Tapu Kayıtları

İli : İstanbul
 İlçesi : Sarıyer
 Bucağı :
 Mahallesi : M.Ayazağa
 Köyü :
 Sokağı :
 Mevkii :
 Pafta No : 2
 Ada No : 10
 Parsel No : 10
 Alanı : 4.469,50 m²
 Vasfı : İki Bloklu Yirmi Bağımsız Bölümlü Kargir İşhanı
 Sınırı :
 Tapu Cinsi : Kat Mülkiyetli
 Yevmiye No : 4121
 Tapu Tarihi : 14.05.2001

BLOK	B.B.NO	KAT	ARSA PAYI		NİTELİK	MALİK	CİLT	SAHİFE	
B BLOK	1	ZEMİN	50	/	4219	BÜRO	İŞ GAYRİMENKUL YATIRIM ORTAKLIĞI A.Ş.	6	582
B BLOK	2	ZEMİN	50	/	4219	BÜRO	İŞ GAYRİMENKUL YATIRIM ORTAKLIĞI A.Ş.	6	583
B BLOK	3	1	122	/	4219	BÜRO	İŞ GAYRİMENKUL YATIRIM ORTAKLIĞI A.Ş.	6	584
B BLOK	4	2	122	/	4219	BÜRO	İŞ GAYRİMENKUL YATIRIM ORTAKLIĞI A.Ş.	6	585
B BLOK	5	3	122	/	4219	BÜRO	İŞ GAYRİMENKUL YATIRIM ORTAKLIĞI A.Ş.	6	586
B BLOK	6	4	122	/	4219	BÜRO	İŞ GAYRİMENKUL YATIRIM ORTAKLIĞI A.Ş.	6	587
B BLOK	7	5	122	/	4219	BÜRO	İŞ GAYRİMENKUL YATIRIM ORTAKLIĞI A.Ş.	6	588
B BLOK	8	6	122	/	4219	BÜRO	İŞ GAYRİMENKUL YATIRIM ORTAKLIĞI A.Ş.	6	589
B BLOK	9	7	122	/	4219	BÜRO	İŞ GAYRİMENKUL YATIRIM ORTAKLIĞI A.Ş.	6	590
B BLOK	10	8	122	/	4219	BÜRO	İŞ GAYRİMENKUL YATIRIM ORTAKLIĞI A.Ş.	6	591
B BLOK	11	9	122	/	4219	BÜRO	İŞ GAYRİMENKUL YATIRIM ORTAKLIĞI A.Ş.	6	592
B BLOK	12	10	122	/	4219	BÜRO	İŞ GAYRİMENKUL YATIRIM ORTAKLIĞI A.Ş.	6	593
B BLOK	13	11	122	/	4219	BÜRO	İŞ GAYRİMENKUL YATIRIM ORTAKLIĞI A.Ş.	6	594
B BLOK	14	12	158	/	4219	ÇATI KATI OLAN BÜRO	İŞ GAYRİMENKUL YATIRIM ORTAKLIĞI A.Ş.	6	595

2.2 - Takyidat Bilgileri

Sarıyer Tapu Müdürlüğü'nde 05.09.2014 tarihinde alınmış olan taşınmazların mülkiyet ve takyidat bilgilerini gösteren takbis belgesi ekte sunulmuştur. Taşınmazlar üzerinde aşağıda belirtilen hususlar dışında takyidat bulunmamaktadır.

* Yönetim Planı: 01.03.1988 Tarihlidir.

* A.H.Krokide Beyannamede Gösterildiği Üzere İSKİ lehine İrtifak Hakkı.16.05.1984 Tarih 909 Yevmiye.

(İlgili irtifak hakkı İSKİ kurumunun bölgede verdiği hizmete yönelik rutin uygulaması olup, Gayrimenkul Yatırım Ortaklıklarına İlişkin Esaslar Tebliği'nin 22.maddesinin birinci fıkrasının (c) ve (j) bendlerinde belirtilen hükümler çerçevesinde ilgili irtifak taşınmazın devrine ve değerine olumsuz etkisi bulunmamaktadır)

2.2.1 - Taşınmazların Son Üç Yıllık Dönemde Gerçekleşen Alım Satım İşlemleri

Yapılan incelemelerde son üç yıllık dönemde; taşınmazın mülkiyetinde herhangi bir değişiklik olmadığı görülmüştür.

2.3 - Kullanımına İlişkin Yasal İzinler İmar ve Proje Bilgileri, Kısıtlamalar

2.3.1 - İmar Durumuna İlişkin Veriler

Sarıyer Belediyesi İmar Müdürlüğü'nden 05.11.2014 tarihinde alınan ve ekte sunulan imar durum yazısına göre;

Söz konusu parsel 6360 sayılı yasa (2. madde 38. fıkrası) kapsamında, 30.03.2014 tarihinden itibaren İstanbul Sarıyer İlçesi sınırlarına dahil edilen alanlardan olup; 13.04.2013 onay tarihli 1/5000 ölçekli Şişli - Maslak ve Çevresi Nazım İmar Planına göre, Ayazağa Mahallesi, F22D11D pafta, 10 ada 10 nolu parsel; "T1" ile simgelenen "Ticaret Alanları" (Ticaret Alanlarında; İş merkezleri, ofis-büro, alış-veriş merkezi, yönetim binaları, banka ve finans kurumları gibi ticari fonksiyonlar, otel, motel vb. turizm tesis alanları, sinema, tiyatro, müze, kütüphane, sergi salonu, gibi sosyal-kültürel ve yönetimle ilgili tesisler ile lokanta, gazino gibi eğlenceye yönelik işlevler yer alabilir. Bu alanlarda; ilgili bakanlık, kurum ve kuruluşlardan görüş alınmak ve ilgili yasalar doğrultusunda plan yapımına ait esaslara dair yönetmelikte belirlenen gerekli hükümlere uymak ve bulunduğu adanın yapılaşma şartlarını aşmamak kaydıyla İstanbul Büyükşehir Belediyesince onaylanacak avan projeye göre "özel eğitim tesisleri" , "özel sağlık tesisleri" , "özel katlı otopark" ve "özel sosyal-kültürel tesisler" yapılabilir. Ticaret alanları (T1) KAKS:2.30, TAKS:0.40'tır lejantında kalmaktadır.

Ayrıca 13.04.2013 onay tarihli 1/5000 ölçekli Şişli - Maslak ve Çevresi Nazım İmar Planının alt ölçeği olan onaylı 1/1000 ölçekli Uygulama İmar Planı bulunmamakta olup, bu aşamada imar uygulaması yapılamamaktadır. Taşınmaz yapı kullanma izin belgesine sahip olup cins tashihi de yapılmıştır. Bu nedenle imar durumundaki süreç taşınmazın değerine olumsuz olarak etkilememektedir.

Son üç yıllık değişiklikler incelendiğinde; Sarıyer Belediyesi İmar Müdürlüğü'nden alınan bilgide, 21.01.2003 tasdik tarihli eski plana göre parsel emsal:2.30, h:serbest, ticaret (T1) alanında kalmaktadır. Söz konusu parsel 6360 sayılı yasa (2. madde 38. fıkrası) kapsamında, 30.03.2014 tarihinden itibaren İstanbul Sarıyer İlçesi sınırlarına dahil edilen alanlar içerisinde yer almaktadır.

2.3.2 - Yapılaşma Bilgi ve Belgelerinin İrdelenmesi

Sarıyer Tapu Sicil Müdürlüğü arşivinde yapılan incelemede değerlendirme konusu taşınmazlara ait 30.11.1987 tasdik tarihli mimari proje incelenmiştir. Projesinde de mahallinde olduğu üzere bina 3 bodrum, zemin, 12 normal kat ve çatı katından oluşmaktadır. Binanın belediyede dosyası bulunmadığı şifai olarak öğrenilmiş olup, taşınmazların Tapu Sicil Müdürlüğü'nde incelenen dosyasında 23.12.1987 tarih 87/14860 nolu iskan belgesi mevcuttur. Bu belge üzerinden 27.09.1985 tarih 2-40 nolu ruhsatı belgesi bilgisine de ulaşılmıştır.

2.3.3 - Taşınmazın Yasal ve Mevcut Durumuna İlişkin Görüş

Taşınmazların projesine ve tapu sicilindeki niteliklerine uygun kullanıldığı gözlemlenmiştir.

2.3.4 - Yapı Denetim Kuruluşuna ve İşlemlerine Ait Bilgiler

Parsel üzerindeki yapı, 29 Haziran 2001 tarihli Yapı Denetim Kanunundan önce inşaa edilmiştir.

3 - DEĞERLEME KONUSU TAŞINMAZ İLE İLGİLİ BİLGİLER

3.1 - Tanımı

Değerleme konusu taşınmazlar; İstanbul İli, Sarıyer İlçesi, Ayazağa Mahallesi, Eski Büyükdere Caddesi, 33 kapı nolu , 10 Ada, 10 Parsel numaralı tapu kayıtlarına göre B bloğun tamamını oluşturan 12 bağımsız bölümlü 17 katlı Petrol Ofisi Genel Müdürlük binasıdır.

3.2 - Konumu Ve Yakın Çevre Özellikleri

Değerleme konusu taşınmazlar; İstanbul İli Sarıyer İlçesi sınırları dâhilinde Maslak olarak bilinen semt içerisinde, bölgenin en önemli ticari akslarından birisi konumundaki Eski Büyükdere Caddesi üzerinde yer almaktadır.

Taşınmazın bulunduğu bölgede Sun Plaza, Maslak GİZ Plaza, Maslak Business Center, Akbank Opr Plaza, USO Center, Garanti Plaza, Nurol Plaza gibi birçok şirketin genel müdürlüğünün yer aldığı plaza binaları bulunmaktadır. Ayrıca taşınmaz İstinye Park AVM'ye 800 m. uzaklıktadır. Taşınmazların bulunduğu binaya İTÜ-Ayazağa metro istasyonunda çıkılarak 50 m. yürüyerek ulaşılabilir.

3.3 - Ulaşım Özellikleri

Taşınmazlara ulaşım ana aks üzerinde yer almaları nedeniyle özel araçlarla ve toplu taşıma araçları ile kolaylıkla sağlanmakta olup, ayrıca İTÜ-Ayazağa metro hattına 50 m. Mesafede olması nedeniyle ulaşımı ve yol tarifi oldukça kolaydır.

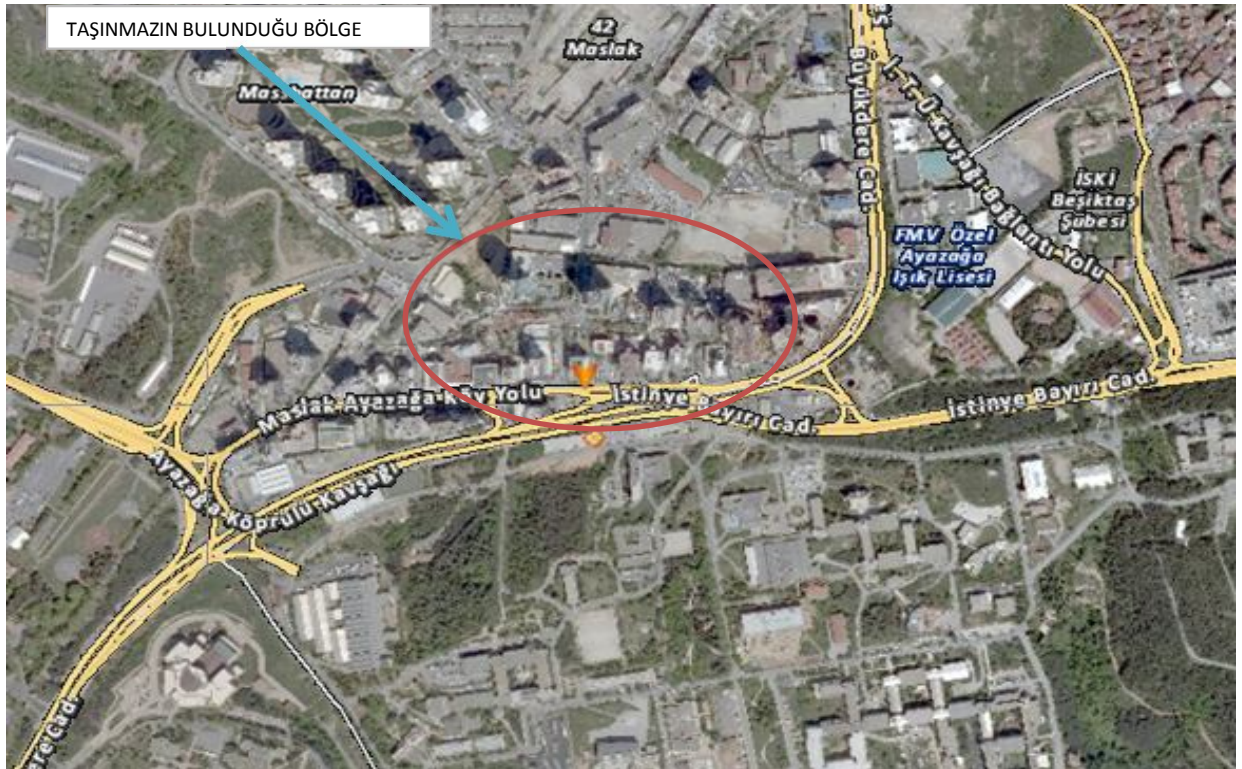
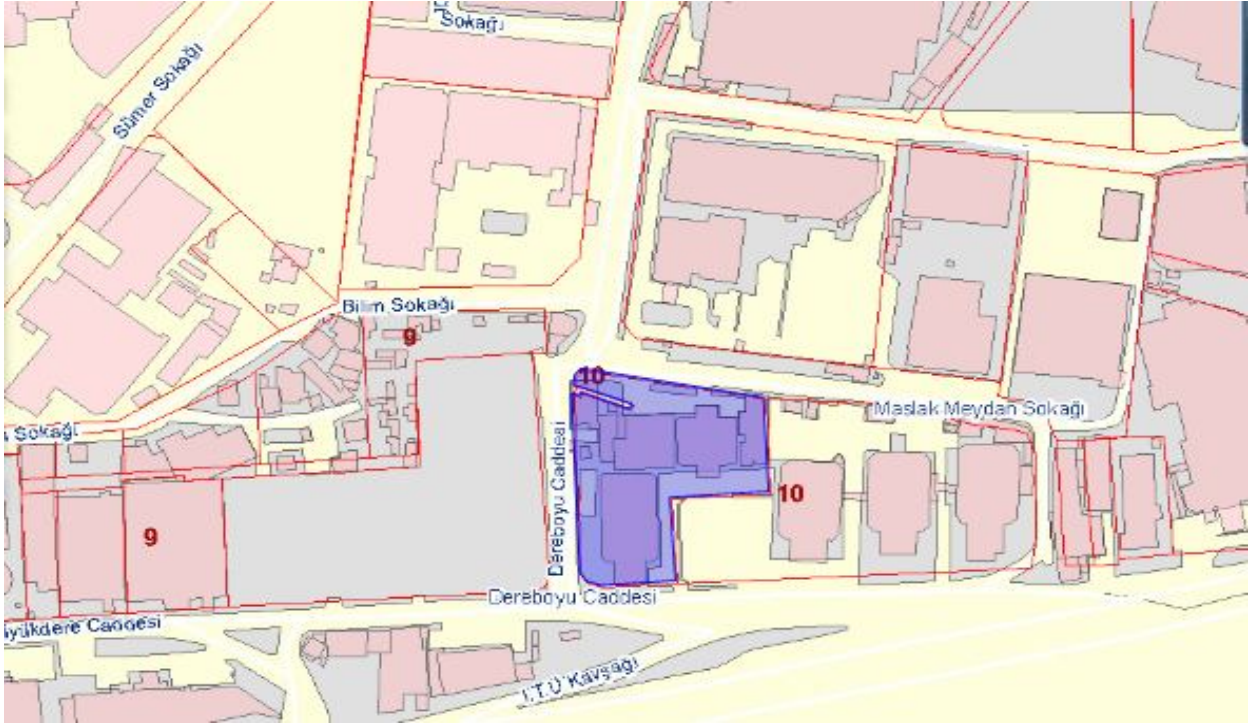



3.4 - Taşınmazın Fiziki Özellikleri

3.4.1 - Genel Özellikleri

Değerleme konusu taşınmazlar; İstanbul İli, Sarıyer İlçesi, Ayazağa Mahallesi, Eski Büyükdere Caddesi, 33 kapı nolu , 10 Ada, 10 Parsel numaralı parsel üzerinde 14 bağımsız bölümün oluşturduğu 17 katlı Petrol Ofisi Genel Müdürlük binasıdır.

Değerleme konusu taşınmazların bulunduğu 10 ada 10 parsel üzerinde A ve B blok olarak isimlendirilmiş olan 2 adet blok bulunmaktadır. Eski Büyükdere Caddesi'nden parsel karşıdan bakıldığında sağ cephede geride yer alan blok A Blok, sol tarafta önde kalan blok değerlendirme konusu taşınmazların yer aldığı B bloktur. A blok projesinde ve iskan belgesinde 2 bodrum kat, zemin kat ve 5 normal kattan oluşmakta olup, A blokta 6 adet bağımsız bölüm bulunmaktadır. Projeye göre B blok 3 bodrum, zemin, 12 normal kat ve çatı katından oluşmaktadır.

3. Bodrum katta kazan dairesi, soğutma grupları odası, ana elektrik panosu, kömürlükler ve wc kısımları,

2. bodrum katta sığınak, binaya ait ofis ve wc,

1. bodrum katta: kaloriferli dairesi, kapıcı dairesi, binaya ait wc ve garaj kısımları,

Zemin katta 2 büro, binaya ait ofis, wc ve kapıcı gözetleme yeri,

12 normal katın her birinde 1'er adet ofis bulunmakta olup, 12. normal katta yer alan 14 nolu b. bölüm çatı katı olan büro olarak geçmektedir.

Taşınmazın tüm katlarının oturumu birbirinin aynısı olup, yaklaşık brüt 777 m² kat oturumuna sahiptir.

Zemin katta yer alan 1 nolu büro bina girişine göre sağ cephede yer almakta olup kullanım alanı yaklaşık brüt 290 m² iken, 2 nolu b. bölümün girişine göre sol cephede yer almakta olup kullanım alanı 1 nolu büro ile aynıdır. Zemin katın toplam alanı 777 m² dir.

1. normal kat ile 12. normal katta yer alan tüm bürolar tek kullanımlıdır ve yaklaşık brüt 695 m² kullanım alanına sahiptir. Normal katların her birinin toplam alanı 777 m² dir.

12. normal katta yer alan 14 nolu büronun çatı katında yaklaşık brüt 150 m² kullanım alanlı servis alanı bulunmaktadır. Çatı katının toplam kapalı alanı ise 246 m² dir.

Taşınmazda zemin katta yer alan 1 nolu büro İş Bankası Şubesi olarak faaliyet göstermekte olup, 2 nolu b.bölüm giriş holü şeklinde bulunmaktadır. Diğer katlarda yer alan tüm ofisler Petrol Ofisi tarafından kullanılmaktadır.

Normal katların her birinde bir bağımsız bölüm bulunması, zemin katın tamamının birlikte kullanılması da dikkate alınarak değerlendirilmede satılabilir alan olarak kat alanları dikkate alınmıştır.

Binanın Genel Özellikleri

Yapı Tarzı	: B.A.K
Yapı Nizamı	: AYRIK
Yapı Sınıfı	: V A
Kullanım Amacı	: TİCARİ
Elektrik	: ŞEBEKE
Su	: ŞEBEKE
Isıtma Sistemi	: MERKEZİ SİSTEM
Kanalizasyon	: ŞEBEKE
Su Deposu	: MEVCUT (2 ADET)
Hidrofor	: MEVCUT (3 ADET)
Asansör	: MEVCUT (4 ADET)
Jeneratör	: MEVCUT
Intercom Tesis	: MEVCUT
Yangın Tesisatı	: MEVCUT
Çatı Tipi	: TERAS
Dış Cephe	: AKRİLİK DIŞ CEPHE BOYASI
Park Yeri	: MEVCUT (KAPALI OTOPARK)
Güvenlik	: MEVCUT
Manzarası	: ESKİ BÜYÜKDERE CADDESİ
Cephesi	: Kuzey-Güney-Doğu-Batı

Deprem Bölgesi	1.Derece	<input type="checkbox"/>	2.Derece	<input checked="" type="checkbox"/>	3.Derece	<input type="checkbox"/>	4.Derece	<input type="checkbox"/>	5.Derece	<input type="checkbox"/>
----------------	----------	--------------------------	----------	-------------------------------------	----------	--------------------------	----------	--------------------------	----------	--------------------------

3.4.2 - İç Mekan Özellikleri

Binanın normal katlarının her birinde ofis bölümlerinde yükseltilmiş döşeme kullanıldığı görülmüştür. Islak hacimler ve asansör kovanında zeminler kaplamaları mermerdir. Ofis bölümlerinde kullanıma bağlı olarak iç bölümlerde kendi içlerinde, kullanım bölümleri oluşturulmuştur. Bu bölümler oluşturulurken seperatörler kullanılmıştır. Pencere doğramaları çift camlı alüminyumdur. Zemin katta giriş güvenlik ve Banka şube lokali, 1. Bodrum katta konferans salonu ve yemekhane, 2. Bodrum katta teknik ofis katı, 3. Bodrum katta ise teknik hacimler bulunmaktadır. Bu katlarda da kullanım amacına uygun malzemeler uygulanmıştır.

3. Bodrum katta 70 tonluk betonarme su deposu, ayrıca arka bahçede 110 tonluk yedek kullanma suyu deposu, 3 adet (Multi 3 Wilcoce marka hidrofor, 2 adet yangın suyu pompası), 2 adet skoç tipi kazan (dogalgaz yakıtlı), üzerinde Alarko Alpo AG5Z-375 doğal gaz brulörü mevcuttur. Isıtma tesisatı suyu 4 adet Alarko Alpom marka sirkülasyon pompası ile sisteme dağıtılmaktadır. Binada 4 adet asansör bulunmaktadır. Bunlardan 3 tanesi 750 kg kapasiteli 1,6 m/sn hızına sahip Otis marka müsteri, 1 adet 1 m/sn hız ve 320 kg kapasiteli servis asansörüdür.

Binaların güvenliği CCTV sistemi, ve metal dedektörü ile proximty kartlı turnike geçiş sistemi ve 24 saat görev yapan güvenlik elemanları ile sağlanmaktadır. Binanın dış cepheleri, prekast unsurlarla zenginleştirilmiş brüt betondur.

4 - DEĞERLEME İLE İLGİLİ ANALİZLER

4.1 - Taşınmazın Bulunduğu Bölgenin Özellikleri

4.1.1 - İstanbul İli

İstanbul 41° K, 29° D koordinatlarında yer alır. Batıda Çatalca Yarımadası, doğuda Kocaeli Yarımadası'ndan oluşur. Kuzeyde Karadeniz, güneyde Marmara Denizi ve ortada İstanbul Boğazı'ndan oluşan kent, kuzeybatıda Tekirdağ'a bağlı Saray, batıda Tekirdağ'a bağlı Çerkezköy, Tekirdağ, Çorlu, güneybatıda Tekirdağ'a bağlı Marmara Ereğlisi, kuzeydoğuda Kocaeli'ne bağlı Kandıra, doğuda Kocaeli'ne bağlı Körfez, güneydoğuda Kocaeli'ne bağlı Gebze ilçeleri ile komşudur. İstanbul'u oluşturan yarımadalardan Çatalca Avrupa, Kocaeli ise Asya anakaralarındadır. Kentin ortasındaki İstanbul Boğazı ise bu iki kıtayı birleştirir. Boğazdaki Fatih Sultan Mehmet ve Boğaziçi Köprüleri kentin iki yakasını birbirine bağlar. İstanbul Boğazı boyunca ve Haliç'i çevreleyecek şekilde Türkiye'nin kuzeybatısında kurulmuştur.

İstanbul, Türkiye'nin en büyük kenti olup, 13 milyon kişiyi aşan nüfusu ile dünyanın da sayılı kentlerinden biri haline gelmiştir. Batı ile Doğu arasında köprü olma özelliği ile yerli ve yabancı sermaye için, bölgelerarası ilişki kurma ve bölgelere açılma yönünden önemli bir merkezdir. İstanbul Boğazı, Karadeniz'i, Marmara Denizi'yle birleştirirken; Asya Kıtası'yla Avrupa Kıtası'nı birbirinden ayırmakta ve İstanbul kentini de ikiye bölmektedir.



Harita 1 - İstanbul'un Konumu

Ülkedeki endüstriyel kuruluşlarının %38'i, ticari işletmelerin %55'i İstanbul'da bulunmakta olup, vergi gelirlerinin %40'ı bu şehirden sağlanmaktadır. Ülke çapında kişi başına GSMH (gayri safi milli hasıla) yaklaşık \$ 2,000 iken İstanbul'da \$ 6,000 düzeyindedir.

Türkiye İstatistik Kurumu'nun (TÜİK) hazırlamış olduğu 2010 yılı Adrese Dayalı Nüfus Kayıt Sistemi (ADNKS) Nüfus Sayımı Sonuçlarına göre İstanbul'un Toplam Nüfusu 13.255.685 kişidir. Toplam nüfus içerisinde 13.120.596 (% 98,98) kent nüfusu, 135.089 da (% 1,02) kırsal nüfustur.

İstanbul'un 14'ü Anadolu Yakasında, 25'i Avrupa Yakasında olmak üzere toplam 39 ilçesi vardır. İstanbul'un 39 ilçesi nüfus sayısı bakımından 2010 yılı verilerine göre incelendiğinde en yüksek nüfusa sahip ilçesi Bağcılar, en az nüfusa sahip ilçesi de Adalar olmuştur.

4.1.2 - Sarıyer İlçesi

Sarıyer İstanbul'un Avrupa yakası'nda yer alan ilçedir. Güneyde Beşiktaş, güneybatıda Kağıthane ve batıda Eyüp ilçeleri ile doğuda İstanbul Boğazı, kuzeyde Karadeniz ile çevrilidir. Sarıyer İlçesi toplam 38 mahalleden oluşmaktadır. Bahçeköy Belediyesi'nin 2009 yılında feshedilerek Sarıyer ilçesinin bir mahallesi olması, 2012 yılında da Şişli sınırları içinde yer alan Ayazağa, Maslak ve Huzur mahallelerinin bu ilçeye dahil edilmesiyle son halini alan ilçe İstanbul'un en kuzeydeki ilçelerinden biridir.

İlçe toprakları, Çatalca Yarımadası'nın en doğu kesiminde yer alan sırtın, bir yandan İstanbul Boğazı'na, öbür yandan da kuzeyde Karadeniz'e doğru alçalan bölümlerden oluşur. Kuzey-güney doğrultusunda uzanan bu sırtın batı yamaçlarından çıkan sular (Göksu Deresi, Şeytandere ve Ayazağa Suyu) Kağıthane Deresi aracılığıyla Haliç'e, kuzey kesiminden doğan sular Karadeniz'e, doğu yamaçlarından kaynaklanan sular da İstanbul Boğazı'na ulaşır. Günümüzde bunlardan en önemlileri İstanbul Boğazı'na doğru akan Sarıyer, Bakla ve Baltalimanı dereleridir.

Sarıyer İlçesi'nin Karadeniz kıyısı yer yer düz ve kumsal, bazı kesimlerde de falezlidir. Batıda, Kısırkaya'dan Kilyos'a (Kumköy) kadar uzanan kıyıdaki kumsal, doğuda Kilyos ile Rumelifeneri arasında, yerini kayalık falezlere bırakır. İstanbul Boğazı girişindeki Rumelifeneri açıklarında yer alan kayalıklara Öreke Adaları denir. İlçenin İstanbul Boğazı kıyıları oldukça girintili çıkıntılıdır. Bu kıyıdaki en önemli girinti Çayırbaşı'na doğru bir körfez gibi sokulan Büyükdere Koyu, başlıca çıkıntı ise doğuya doğru bir burun oluşturan Yeniköy'dür. Boğaz kıyısında yer alan başlıca küçük ve dar girintiler ise Tarabya ve İstinye koylarıdır.

Sarıyer, doğal bitki örtüsü açısından İstanbul İli'nin zengin ilçelerinden biridir. Belgrad Ormanı'nın doğu ucu ilçe sınırları içine sokulur. Ayrıca Rumelikavağı-Rumelifeneri-Kilyos üçgeni içinde kalan alan, büyük ölçüde ormanlarla kaplıdır. Eskiden bu alanda çok daha sık olan ormanlar, varlıklı İstanbullular için ikinci konut yapımına girişen kooperatifler tarafından yer yer tahrip edilmiştir.

Sarıyer, doğal ve tarihsel değerler açısından zengin bir ilçedir. Orman varlığının yanı sıra su kaynakları da eskiden beri İstanbul için önem taşımıştır. Bu su kaynaklarından en ünlüleri Çırçır, Hünkar, Kocataş ve Sultan sularıdır. İlçe arazisindeki akarsular küçük olmalarına bakılmadan çok eskiden beri İstanbul'un su ihtiyacını karşılamak için değerlendirilmiştir. Bu amaçla dereler üzerinde bazı bentler ve bentlerin ardında biriken suları kente akıtmak için sukemerleri inşa edilmiştir. Bunlardan II. Mahmud, Topuzlu, Kirazlı ve Valide bentleri ile Bahçeköy ve II. Mahmud sukemerleri ilçe sınırları içindedir. İstanbul'un akciğerlerini oluşturan alanlardan biri olan Belgrad Ormanı'nda yer alan gezi yolları ve piknik alanları özellikle hafta sonlarında halkın ilgisini çeker. Belgrad Ormanı içindeki İstanbul Üniversitesi Orman Fakültesi'ne bağlı Atatürk Arboretumu bilimsel araştırmalara her yönü ile açık bir canlı laboratuvar olarak hizmet vermektedir.

İlçe, eskiden kıyılarındaki plajlarıyla da ünlüydü. Ama günümüzde İstanbul Boğazı kıyısında

Sarıyer İlçesi'nde yaşayanlar deniz ve kara yollarından yararlanarak kentin öbür kesimlerine ulaşırlar. Denizyolu ulaşımı semtlerdeki iskelelerden (Sarıyer, Rumelikavağı, Yeniköy, Emirgan, İstinye, Büyükdere) İDO'nun vapurlarıyla sağlanır. İlçe kıyılarında balıkçı teknelerinin sığındığı bazı iskeleler vardır. Bunlardan başlıcaları Rumelifeneri'ndeki balıkçı barınağı ile Sarıyer'deki küçük dalgakırandır.

Kentin batı kesimini İstanbul Boğazı yakınından Karadeniz kıyısına bağlayan karayolları Sarıyer İlçesi'nde sona erer. İlçede üç önemli karayolu ekseni vardır. Bunlardan biri Boğaz kıyısını izleyen ve değişik semtlerde farklı adlar taşıyan "sahil yolu", ikincisi ise Zincirlikuyu'dan gelip Tarabya kavşağından sonra Hacı Osman Bayırı adıyla anılan ve Kefeliköy'de sahil yoluna bağlanan Büyükdere Caddesi'dir. Büyükdere Caddesi, İstinye'den ve Tarabya'dan da sahil yoluna bağlanmaktadır. Üçüncü önemli karayolu ekseni, batı ayağı Rumelihisarı'nda olan Fatih Sultan Mehmet Köprüsü'yle kenti Anadolu yakasına bağlayan batı-doğu doğrultulu çevre yoludur. Sarıyer İlçesi'ne, İstanbul'un geneline olan kara ulaşımının yalnızca bu iki aks üzerinden olması nedeniyle "çıkılmaz sokak" da denir. İlçe merkezinden Beşiktaş ve Taksim'e otobüs, 4. Levent ve Beşiktaş'a da minibüs seferleri vardır.

Ayrıca ilçe halkı şu an için M2 Metro Hattının son durağı olan Hacıosman'dan metroya binerek Levent, Mecidiyeköy, Taksim güzergahından Şişhane durağına kadar ulaşabilmektedirler. M2 Metro hattı 2011 yılında tamamlanmıştır.

4.1.3 - Gayrimenkul Piyasasının Mevcut Ekonomik Göstergeler Doğrultusunda Analizi

Ülkemizdeki gayrimenkul sektörü, kriz dönemlerinde talebin hızlı düşüş yaşadığı, büyüme dönemlerinde ise uzun vadede ve yavaş arttığı sektör niteliğindedir. Bu nedenle ekonomideki kısa vadeli olumlu gelişmeler sektörün büyümesinde hızlı bir hareketlenme yaratamamaktadır.

Ancak, 2003 yılının ikinci yarısından itibaren; ekonomik göstergelerde gözlenen olumlu gelişme, düşen enflasyon oranı, istikrarı sağlanan ekonomi ve düşük gayrimenkul fiyatları ile deprem düşüncesinin olumsuzluğuna rağmen (özellikle İstanbul'da) gayrimenkul sektöründe ciddi oranda hareketlenme görülmüştür. 2005 yılında gündeme gelen mortgage uygulaması, düşük konut kredileri, dövizin beklenen getiriye sağlamaması gayrimenkul sektörünün, özellikle de konut sektörünün beklenmeyen bir yükselişine neden olmuş ve bu sektör yatırım araçlarında ilk sıraya oturmuştur.

2006 yılı ilk aylarında doruk noktasına ulaşan sektör, Mayıs ayı ortalarında başlayan faiz oranlarındaki artış, dövizlerin yükselişi nedeni ile bu özelliğini yitirmiş, genel bir bekleme süreci oluşmasından dolayı düşüş yönünde eğilim göstermeye başlamıştır. Yıl sonuna doğru alım-satım işlemlerinin ciddi oranda azaldığı piyasada, talebin fazla olduğu dönemlerde çok yükselen taşınmaz değerleri reel değerlere doğru düşmüştür.

2007 yılında ise korunaklı sitelerde ve yeni yapılan yapılarda taşınmaz değerlerinde yükseliş gözlemlenmektedir. Ancak genel olarak, 2006 yılının ilk aylarında gözlenen artış hızına göre, 2007 yılındaki artış hızı daha yavaştır.

Yeni yapılaşma trendlerinde genellikle toplu yapılara (site, alışveriş merkezi, kompleksler, vb) eğilim görülmektedir.

2008 yılında, küresel bağlamda süren ekonomik krizin etkilerinin gayrimenkul sektöründe de hissedildiği, gayrimenkul alım-satımlarında yavaşlama görüldüğü gözlemlenmiştir.

2009 yılında başlayan daralma ile ekonomi kötü bir dönemden geçmiş olsa da bu dönem içerisinde özellikle gayrimenkul projelerinin iskontolu imkanlar sunması nedeniyle yabancı yatırımcıların Türkiye'ye olan ilgisi devam etmiştir. 2010 yılında, durağan olan gayrimenkul piyasası dünya genelinde ekonomideki iyiye gidiş ile birlikte az da olsa yükselen bir ivme kazanmıştır.

2011 yılının ilk yarısında genel olarak dengeli bir piyasanın olduğu gözlemlenmiş olup, ikinci yarısında ise global olarak dünyayı etkileyen ekonomik gelişmelerin Türkiye'deki taşınmaz değerlerine ve arz/talep oranına da olumsuz olarak etki ettiği görülmektedir.

2012 yılında global olarak dünyayı etkileyen ekonomik koşulların etkilerini sürdüreceği, bu etkilere bağlı olarak da Türkiye'deki taşınmazlara olan talebin durağan seyrettiği, ancak son çeyrekte hareketlilik yaşandığı görülmüştür.

2013 yılı sonuna doğru açıklanan İnşaat büyüme rakamları pozitif iç talepteki canlanmayla birlikte yılın ilk çeyreğini yüzde 2.9 büyümeyle kapatan Türkiye ekonomisi, 2'nci çeyrekte ise 4.4 büyüme kaydetmiştir. İnşaat sektöründeki büyüme ise yılın ilk çeyreğinde yüzde 5.9 olarak gerçekleşirken, 2'nci çeyrekte bu rakam 7,6 olarak gerçekleşmiştir. Sektördeki 3'ncü çeyrek büyüme rakamı ise 8.7 olarak açıklanmıştır.

2014 yılında yerel ve cumhurbaşkanlığı seçimlerine kadar durağan bir hal seyreden konut sektörü seçim sonrasında hareketlenmiş olmasına karşın, 2014 yılının son çeyreğinde Ortadoğu' da yaşanan terör eylemlerinin artması ve Türkiye' nin güney sınırında yaşanan olumsuzluklar nedeniyle konut alım satımlarının olumsuz etkilendiği görülmüştür.

2015 yılından beklentilerde terör eylemlerinin küresel bir savaşa dönmesinin engellemesi ile piyasaların yeniden hareketlenebileceği, kentsel dönüşümün olacağı bölgelerde konut projelerine talebin olacağı ve bu bölgelerde satışların hızlanabileceği öngörülmektedir.

4.2 - Değerleme Hizmetini Sınırlayıcı-Kısıtlayıcı Faktörler

Herhangi bir kısıtlayıcı faktör bulunmamaktadır.

4.3 - Bilgilerin Kaynağı

Değerleme çalışmasında kullanılan bilgiler; Sarıyer Belediyesi İmar Müdürlüğü, Sarıyer Tapu Müdürlüğü ile yerinde yapılan incelemeler ile kısmen belgeli ve kısmen de şifahi bilgiler sonucu oluşmuştur.

4.4 - Değeri Etkileyen Faktörler

4.4.1 - Olumlu Faktörler

- * Merkezi konumlu olup ticari aks üzerinde yer almaktadır.
- * Eski Büyükdere Caddesi üzerinde algılanabilirliği yüksektir.
- * Bölgede benzer nitelikli yapılar bir arada bulunmaktadır.
- * Kat mülkiyeti kurulmuştur.
- * Tabela değeri yüksektir.

4.4.2 - Olumsuz Faktörler

- * Gayrimenkul satışı ya da kiralaması komple bina şeklinde tercih edilebileceği ancak sınırlı bir alıcı kitlesi bulunduğu düşünülmektedir.
- * Bölgede ofis alım/satım ve kiralamalarının genellikle Usd para birimi üzerinden gerçekleştiği gözlemlenmiştir. Bu nedenle bu para biriminde meydana gelen değişiklikler taşınmaz taleplerine ve değerlerine de yansımaktadır.

5 - DEĞERLEME YÖNTEMLERİ

5.1 - Emsal Karşılaştırma Yaklaşımı

Bu yöntemde; değeri belirlenmek istenen taşınmaza emsal olabilecek gayrimenkullerin satış bedellerinin elde edilerek, söz konusu taşınmaz ile nitelik ve niceliklerinin karşılaştırılması yapılmaktadır. Bu konuda en önemli husus emsal gayrimenkullerin gerçek satış bedellerinin elde edilebilmesidir. Benzer özelliklere sahip gayrimenkullerden; satış tarihi itibari ile değer kaybı, kullanım alanlarına ait kıyaslama, çevre düzeni ve arsa alanlarına ilişkin düzeltmelerin yapılması gereklidir. Birim fiyat ya da toplam fiyat olarak elde edilen veriler değerlendirilmesi yapılan taşınmaza uygulanarak değerlendirme bedeline ulaşılmaktadır. Ülkemizde gayrimenkul piyasasının hareketliliği ve tutarsızlığı nedeni ile sağlıklı sonuçlara ulaşabilmek için en çok bu yöntem uygulanmaktadır.

5.2 - Yeniden İnşa Etme (İkame) Maliyeti Yaklaşımı

Mevcut bir yapının aynısını yeniden inşa etmek fikri üzerine kuruludur. Gayrimenkulün değeri; değerlendirme tarihinde yeniden inşa etmenin maliyeti, boş arsa değeri, arazinin kullanılabilir hale getirilmesinden kaynaklanan harcamalar ve amortisman tutarından oluşmaktadır. Ana prensip olarak mevcut bir gayrimenkulün bina değerinin, hiçbir zaman yeniden inşa etme maliyetinden fazla olamayacağı kabul edilmektedir. Karşılaştırma ve maliyetlere ayırma yöntemleri kullanılmaktadır. Karşılaştırma yönteminde yeni inşa edilen bir gayrimenkulün birim maliyetleri, değerlendirilmesi yapılan taşınmazın değerinin belirlenmesinde kullanılmaktadır. Her iki yapının olumlu/olumsuz özellikleri bulunan değer üzerinden eksiltilir/artırılır. Maliyetlere ayırma yönteminde ise değerlendirilen taşınmazın inşaatı aşamasında kullanılan malzemeler, işçilik ve projelendirme bedelleri tek tek hesaplanır. Ortaya çıkan değerden; amortisman bedeli düşürülerek gerçek değer oluşturulur.

5.3 - Nakit Akışı (Gelir) Yaklaşımı

Değeri yalnızca elde edilecek gelire göre saptanabilen taşınmazlarda kullanılabilen bu yöntemde; taşınmazın gelecekte ortaya çıkabilecek faydalarını ve getirdiği net geliri kapitalize ederek bugünkü değeri belirlenmektedir. Bir yıllık gelirin, gelir oranına bölünmesi ya da gelir katsayısıyla çarpılması sonucu değere ulaşılma yöntemi direkt kapitalizasyon olarak adlandırılmaktadır. İndirgenmiş nakit akışı ise; götürü bedeli uygulanarak gelir modeline yansıtılması, gelirlerin kabul edilebilir bir indirgeme oranı ile bugünkü değerine getirilerek gayrimenkulün değeri saptanması olarak tanımlanmaktadır.

6 - DEĞERLEMEDE KULLANILAN YÖNTEMLER

Petrol Ofisi Genel Müdürlük Binası' nı da oluşturan 14 adet bağımsız bölümün pazar değerinin tespitine ilişkin yapılmış olan değerlendirme çalışmasında Emsal Karşılaştırma Yaklaşımı ve Gelir İndirgeme Yaklaşımı (Doğrudan Kapitalizasyon Yöntemi) kullanılmıştır.

6.1 - Emsal Karşılaştırma Yaklaşımı

Satılık Emsaller

* EMLAKÇI

Tel 533 688 37 38

Taşınmazın bulunduğu bölgede yer alan Spring Giz Plaza da 22 katlı binanın 19. katında tek kullanımlı 780 m² kullanım alanlı prestijli otoparklı, güvenli plazada yer alan ofis için 3.500.000.-USD (8.120.000.TL) istenmektedir. Emsal taşınmaz, değerlemesi yapılan taşınmaza göre daha yeni plaza da yer almaktadır. (4.487.-USD/m² - 10.410.-TL/M²)

* EMLAKÇI

Tel 0532 793 14 14

Taşınmazın bulunduğu bölgede yer alan A plus Plaza da 10.kat tek kullanımlı 225 m² kullanım alanlı prestijli otoparklı, güvenli plazada yer alan ofis için 1.275.000.-USD (2.958.000.TL) istenmektedir. Emsal taşınmaz, değerlemesi yapılan taşınmaza göre daha yeni plaza da yer almaktadır. (5.666.-USD/m² -13.147.-TL/M²)

* EMLAKÇI

Tel 0532 647 15 48

Taşınmazla aynı bölgede yer alan Giz plaza da 22.kat tek kullanımlı 750 m² kullanım alanlı ofis için 3.500.000.-USD (8.120.000.-TL) istenilmektedir. Emsal taşınmaz, değerlemesi yapılan taşınmaza göre daha yeni plaza da yer almaktadır. Emsal taşınmaz, değerlemesi yapılan taşınmaza göre daha yeni plaza da yer almaktadır. (4.666.-USD/m² -10.827.-TL/M²)

* EMLAKÇI

Tel 0536 670 30 95

Taşınmazın bulunduğu bölgede yer alan A plus Plaza da 15.kat tek kullanımlı geniş şehir manzarası bulunan 480 m² kullanım alanlı prestijli, otoparklı, güvenli plazada yer alan ofis için 2.500.000.-USD (5.800.000.TL) istenmektedir. Emsal taşınmaz, değerlemesi yapılan taşınmaza göre daha yeni plaza da yer almaktadır. (5.208.-USD/m² -12.083.-TL/M²)

Kiralık Emsaller

- * EMLAKÇI (532 284 87 89)

Taşınmazın hemen arkasında yer alan Giz plaza da yer alan 12.kat tek kullanımlı 450 m² kullanım alanlı plaza katı için aylık 8.500.-EUR (24.480.-TL) istenilmektedir. Emsal taşınmaz, değerlemesi yapılan taşınmaza göre daha yeni plaza da yer almaktadır. (19.-EUR/m² - 55.-TL/M²)

- * EMLAKÇI (0535 559 68 01)

Taşınmazın bulunduğu bölgede yer alan Plaza da 16.kat tek kullanımlı 600 m² kullanım alanlı prestijli otoparklı, güvenli plazada yer alan ofis için 35.000.-TL kira istenmektedir. Emsal taşınmaz, değerlemesi yapılan taşınmaza göre daha yeni plaza da yer almaktadır. (58.-TL/M²)

- * EMLAKÇI (531 420 88 00)

Taşınmazla aynı aks üzerinde yer alan Prestijli Plaza da 25 katlı binanın 18. katında tek kullanımlı 450 m² kullanım alanlı yapım yılı yeni olan prestijli otoparklı, güvenli plazada yer alan ofis için 16.000.-USD (37.120.TL) istenmektedir. Emsal taşınmaz, değerlemesi yapılan taşınmaza göre daha yeni plaza da yer almaktadır. (35.-USD/m² -82.-TL/M²)

- * EMLAKÇI (0542 831 05 32)

Taşınmazla aynı bölgede Sun plaza da yer alan 15.kat tek kullanımlı 390 m² kullanım alanlı plaza katı için aylık 23.000.-TL istenmektedir. Emsal taşınmaz, değerlemesi yapılan taşınmaza göre daha yeni plaza da yer almaktadır. (58.-TL/M²)

6.1.1 - Emsallerin Değerlendirilmesi

KARŞILAŞTIRMA TABLOSU (6 NOLU B.BL)				
BİLGİ	DEĞERLEME KONUSU TAŞINMAZ	EMSAL (1)	EMSAL (3)	EMSAL (4)
SATIŞ FİYATI		8.120.000	8.120.000	5.800.000
SATIŞ TARİHİ		-		
ZAMAN DÜZELTMESİ		BENZER 0%	BENZER 0%	BENZER 0%
ALAN	777,00	780	750	480
BİRİM M ² DEĞERİ		10.410	10.827	12.083
ALANA İLİŞKİN DÜZELTME		BENZER 0%	BENZER 0%	BENZER -5%
İMAR KOŞULLARI				
YAPILAŞMA KOŞULLARINA İLİŞKİN DÜZELTME		BENZER 0%	BENZER 0%	BENZER 0%
FONKSİYON				
FONKSİYONA İLİŞKİN DÜZELTME		BENZER 0%	BENZER 0%	BENZER 0%
MANZARA				
MANZARAYA İLİŞKİN DÜZELTME		BENZER 0%	BENZER 0%	BENZER 0%
KONUM				
KONUMA İLİŞKİN DÜZELTME		BENZER 0%	BENZER 0%	BENZER 0%
DİĞER BİLGİLER		İNŞA KALİTESİ	İNŞA KALİTESİ	İNŞA KALİTESİ
DİĞER BİLGİLERE İLİŞKİN DÜZELTME		İYİ -20%	İYİ -20%	İYİ -20%
PAZARLAMA PAYINA İLİŞKİN DÜZELTME		-10%	-10%	-7%
TOPLAM DÜZELTME		-30%	-30%	-32%
DÜZELTİLMİŞ DEĞER	7.700	7.287	7.579	8.241

Parsel üzerinde yer alan binada kat mülkiyeti kurulmuş olup, bağımsız bölüm değerleri takdir edilirken öngörülen kira değerleri ile doğrudan kapitalizasyon yöntemi ve emsal karşılaştırma yaklaşımı yöntemi kullanılmıştır.

Emsal karşılaştırma tablosundanda yer alan emsaller değerlendirilen taşınmazların bulunduğu binaya göre fiziksel yaşı daha düşük olan binalarda yer almaktadır. Karşılaştırma tablosunda 3.kat 5 numaralı bağımsız bölüm baz alınmıştır. Diğer bağımsız bölümler emsal yöntemi kullanılırken bu bağımsız bölümle karşılaştırılarak değerlendirilmiş ve birim m² değerleri takdir edilmiştir.

Bu yöntem ile 14 adet taşınmaz için pazar değeri olarak 82.248.600.-TL takdir edilmiştir. Aşağıdaki listede Emsal Karşılaştırma Yaklaşımına göre değerlemesi yapılan her bir bağımsız bölümün ayrı değerleri aşağıdaki listede belirtilmiştir.

Bağımsız Bölüm Değer Listesi

Blok No	Bağ.BI. No	Bulunduğu Kat	Bağ. Bölüm Brüt Alanı (m ²)	m ² Birim Değeri	Taşınmazın Değeri (KDV Hariç) (TL)	Taşınmazın Değeri (KDV Dahil) (TL)
B	1	ZEMİN	388,00	9.450,00	3.666.600,00	4.326.588,00
B	2	ZEMİN	388,00	9.450,00	3.666.600,00	4.326.588,00
B	3	1	777,00	7.600,00	5.905.200,00	6.968.136,00
B	4	2	777,00	7.600,00	5.905.200,00	6.968.136,00
B	5	3	777,00	7.700,00	5.982.900,00	7.059.822,00
B	6	4	777,00	7.800,00	6.060.600,00	7.151.508,00
B	7	5	777,00	7.900,00	6.138.300,00	7.243.194,00
B	8	6	777,00	8.000,00	6.216.000,00	7.334.880,00
B	9	7	777,00	8.100,00	6.293.700,00	7.426.566,00
B	10	8	777,00	8.100,00	6.293.700,00	7.426.566,00
B	11	9	777,00	8.100,00	6.293.700,00	7.426.566,00
B	12	10	777,00	8.150,00	6.332.550,00	7.472.409,00
B	13	11	777,00	8.150,00	6.332.550,00	7.472.409,00
B	14	12	1023,00	7.000,00	7.161.000,00	8.449.980,00
			10.346,00		82.248.600,00	97.053.348,00

6.2 - Yeniden İnşa Etme (İkame) Maliyeti Yaklaşımı

Parsel üzerinde kat mülkiyeti kurulmuş olması nedeni ile yeniden inşa etme maliyeti yaklaşımı kullanılmamıştır.

6.3 - Gelir İndirgeme Yaklaşımı (Doğrudan Kapitalizasyon Yöntemi)

Doğrudan kapitalizasyon yöntemi; bir mülkün bir yıllık net kira getirisini bu yöntem yeni bir yatırımcı açısından gelir üreten mülkün piyasa değerini analiz eder. Mülklerin satış değerleri ile kiralari arasındaki ilişkiyi ifade eder. Bu analizde "Taşınmaz Değeri = Yıllık Net Gelir (NOİ) / kapitalizasyon Oranı " formülünden yararlanılır. kapitalizasyon oranı; Belirli bir kiralama dönemi sonrasındaki kira gelirlerinin "kapitalize" edildiği orandır. Bu çalışmada bölgeden elde edilen veriler doğrultusunda kapitalizasyon oranı % 6 olarak kullanılmıştır. Bu oran ile elde edilen değer aynı zamanda söz konusu gayrimenkulün o yıldaki "piyasa satış" değerini de gösterir.

6.3.1 - Doğrudan Kapitalizasyon Yöntemine Göre Taşınmazın Değeri

Yukarıda belirtilen hesaplamalar doğrultusunda oluşturulan net gelir- değer tablosundan da görüleceği üzere, 14 adet taşınmazın bu yöntemle göre toplam değeri olarak 75.169.400.-TL takdir edilmiştir.

Değerlemesi yapılan bağımsız bölümlerin her birinin Doğrudan Kapitalizasyon Yöntemi ile elde edilen değerleri aşağıdaki listede belirtilmiştir.

Blok No	Bağ.Bl. No	Bulunduğu Kat	Bağ. Bölüm Brüt Alanı (m ²)	m ² Birim Kira Değeri (TL/AY/m ²)	Aylık Kira Değeri (TL)	Yıllık Kira Değeri (TL)	Kapitalizasyon Oranı	Taşınmazın Değeri (-TL)
B	1	ZEMİN	388,00	38,00	14.744,00	176.928,00	6,0%	2.948.800,00
B	2	ZEMİN	388,00	38,00	14.744,00	176.928,00	6,0%	2.948.800,00
B	3	1	777,00	36,00	27.972,00	335.664,00	6,0%	5.594.400,00
B	4	2	777,00	36,00	27.972,00	335.664,00	6,0%	5.594.400,00
B	5	3	777,00	36,00	27.972,00	335.664,00	6,0%	5.594.400,00
B	6	4	777,00	36,00	27.972,00	335.664,00	6,0%	5.594.400,00
B	7	5	777,00	36,00	27.972,00	335.664,00	6,0%	5.594.400,00
B	8	6	777,00	36,00	27.972,00	335.664,00	6,0%	5.594.400,00
B	9	7	777,00	37,00	28.749,00	344.988,00	6,0%	5.749.800,00
B	10	8	777,00	37,00	28.749,00	344.988,00	6,0%	5.749.800,00
B	11	9	777,00	37,00	28.749,00	344.988,00	6,0%	5.749.800,00
B	12	10	777,00	37,00	28.749,00	344.988,00	6,0%	5.749.800,00
B	13	11	777,00	37,00	28.749,00	344.988,00	6,0%	5.749.800,00
B	14	12	1023,00	34,00	34.782,00	417.384,00	6,0%	6.956.400,00
			10.346,00		375.847,00	4.510.164,00		75.169.400,00

6.4 - En Etkin ve Verimli Kullanım Analizi

Taşınmazların konumu, büyüklüğü ve nitelikleri de dikkate alındığında mevcut kullanımının en etkin ve verimli kullanım olabileceği kanaatine varılmıştır.

6.5 - Verilerin Değerlendirilmesi

- Emsal Karşılaştırma Yöntemine göre;
Taşınmazın toplam değeri: 82.248.600.- TL olarak hesaplanmıştır.
- Gelir indirgeme yaklaşımına göre;
Taşınmazın toplam değeri: 75.169.400.-TL olarak hesaplanmıştır.
- İki değer arasında farklılık olduğu görülmektedir. Gelir yönteminde belirli ekonomik koşullar içerisinde tahmini rakamlar üzerinden bugünkü değere ulaşılmaktadır. Ekonomik koşulların her an değişebileceği ihtimali gözönünde bulundurularak ve emsal karşılaştırma yönteminin daha tutarlı ve daha az yanıltıcı olduğu kanaatine varılması nedeni ile sonuç bölümüne taşınmaz için emsal karşılaştırma yöntemi ile elde edilen değer yazılmasının daha uygun olduğu kanaatine varılmıştır.

6.5.1 - Müşterek veya Bölünmüş Kısımların Değerleme Analizi

Bağımsız bölümler kat, konum ve cephelerine göre farklı birim m² değerleri öngörülmüştür. Her bir bağımsız bölüm ayrı ayrı değerlendirilmesine alınmış olup ortak ve müşterek alanlarının değerlerinin de bu değerler içerisinde kapsandığı kabul edilmiştir

6.5.2 - Hasılat Paylaşımı veya Kat Karşılığı Yöntemi ile Yapılacak Projelerde, Emsal Pay Oranları

Değerleme konusu taşınmaz için düzenlenmiş herhangi bir hasılat paylaşımı veya kat karşılığı sözleşmesi tarafımıza ibra edilmemiş olup, değerlendirilmede hasılat veya kat karşılığı yöntemi kullanılmamıştır.

6.5.3 - Gayrimenkul ve Buna Bağlı Hakların Hukuki Durumunun Analizi

Değerleme çalışması kapsamında yapılan incelemelerde, taşınmazların tamamı dikkate alındığında hukuki durumlarında risk oluşturabilecek herhangi bir kayda rastlanmamıştır.

6.5.4 - Yasal Gereklilerin Yerine Getirilip Getirilmediği ve Mevzuat Uyarınca Alınması Gereken İzin ve Belgelerin Tam ve Eksiksiz Olarak Mevcut Olup Olmadığı Hakkında Görüş

Yapılan incelemeye göre yasal gereklilerin yerine getirildiği mevzuat uyarınca alınması gereken izin ve belgelerin tam ve eksiksiz olarak mevcut olduğu görülmüştür. Taşınmazların inşaatı tamamlanmış yapı kullanma izin belgesini almış, cins tashihi yapılmıştır.

6.5.5 - Kira Değeri Analizi

Değerleme konusu taşınmazların bulunduğu bölgede taşınmazların büyüklükleri, katları ve konumlarına göre aylık kira birim m² değerlerinin değiştiği gözlemlenmiştir. Bölgeden elde edilen veriler dikkate alındığında kira bedellerinin cephe, alan, konum vb özelliklere göre 30-40.- TL/m²/ay civarında olduğu gözlemlenmiştir.

6.5.6 - Değerlemesi Yapılan Gayrimenkulün, Gayrimenkul Projesinin veya Gayrimenkule Bağlı Hak ve Faydaların, Gayrimenkul Yatırım Ortaklıkları Portföyüne Alınmasında Sermaye Piyasası Mevzuatı Çerçevesinde, Bir Engel Olup Olmadığı Hakkında Görüş

Rapora konu taşınmazların Takyidat Bilgileri ve Gayrimenkulün Hukuki Analizi, İmar Bilgileri ve Gayrimenkulün Hukuki Analizi, Taşınmazın Mevcut ve Yasal Durumuna İlişkin Görüş başlıklarında açıklanan incelemelerde aşağıdaki sonuçlara ulaşılmıştır.

İmar bilgilerinde yapılan incelemede; Sermaye Piyasası Mevzuatı kapsamında "bina" olarak gayrimenkul yatırım ortaklığı portföyünde bulunmasında sakınca olmadığı kanaatine varılmıştır.

Mülkiyet bilgilerinde yapılan incelemede ise; Sermaye Piyasası Mevzuatı uyarınca devredilmesine engel bir husus olmadığı, gayrimenkul yatırım ortaklığı portföyünde bulunmasında sakınca olmadığı kanaatine varılmıştır.

7 - SONUÇ

Rapor konusu taşınmazların değerinin belirlenmesi aşamasında; yerinde yapılan incelemesi, konumu, mimari özelliği, inşai kalitesi, altyapı ve ulaşım olanakları, binanın ya da arsanın kullanım amacı, çevrede yapılan piyasa araştırmaları, günümüz gayrimenkul piyasası koşulları dikkate alınmıştır.

Bu bilgiler doğrultusunda; rapor konusu 14 adet taşınmazın

29.12.2014 tarihli toplam değeri için ;

82.248.600 .-TL

(SeksenikimilyonikiyüzkırksekbinaltıyüzTürkLirası)

Katma Değer Vergisi dahil toplam değeri için;

97.053.348 .-TL

Sigorta değeri için;

14.579.700 .-TL

kıymet takdir edilmiştir.

14 ADET TAŞINMAZIN TOPLAM DEĞERİ			
TL	USD	EURO	TL
(KDV HARIÇ)	(KDV HARIÇ)	(KDV HARIÇ)	(KDV DAHİL) (% 18)
82.248.600	35.451.983	28.960.775	97.053.348

1 USD = 2,3200 .-TL

1 EURO = 2,8400 .-TL

Değerleme Uzmanı



Onur ÖZGÜR

Lisans No: 402403

Sorumlu Değerleme Uzmanı



Berrin KURTULUŞ SEVER

Lisans No: 401732

* Bu rapor inceleme yapıldığı tarihteki mevcut bulguları yansıtmaktadır.

* Yazı ile belirtilen değere KDV (Katma Değer Vergisi) dahil değildir.

* Vergi Kanunlarının Katma Deger Vergisine ilişkin muafiyet, istisna ve vergi oranına ilişkin özel hükümleri dikkate alınmamıştır.

* Bu rapor, talep eden kurum dışında başka bir kurum ya da kişi tarafından kullanılamaz.

Bu rapor, hiçbir koşulda talep eden kurum ve kişi dışında 3. şahıslara verilemez.

* Değerleme kuruluşunun yazılı onayı olmaksızın herhangi bir şekilde raporun tamamen veya kısmen yayınlanması, raporun veya raporda yer alan değerlendirme rakamlarının ya da değerlendirme faaliyetinde bulunan personelin adlarının veya mesleki niteliklerinin referans verilmesi yasaktır.