

# DEĞERLEME RAPORU

**EMLAK KONUT GYO A.Ş.**

**Beşiktaş / İSTANBUL**

**(1 Adet Parsel)**

## YÖNETİCİ ÖZETİ

<b>Değerlemeyi Talep Eden Kurum/Kişi</b>	: Emlak Konut Gayrimenkul Yatırım Ortaklığı A.Ş.
<b>Raporu Hazırlayan Kurum</b>	: Nova Taşınmaz Değerleme ve Danışmanlık A.Ş.
<b>Talep Tarihi</b>	: 22 Mayıs 2013
<b>Değerlenen Mülkiyet Hakları</b>	: Tam mülkiyet
<b>Raporun Konusu</b>	: Pazar değeri tespiti
<b>Ekspertiz Tarihi</b>	: 22 Mayıs 2013
<b>Rapor Tarihi</b>	: 23 Mayıs 2013
<b>Müşteri / Rapor No</b>	: 031 - 2013/2678
<b>Değerleme Konusu</b>	Levent Mahallesi, Levent Caddesi,
<b>Gayrimenkulün Adresi</b>	: Üst Zeren Sokak, 1491 ada, 1 no'lu parsel Beşiktaş / İSTANBUL
<b>Tapu Bilgileri Özeti</b>	: İstanbul İli, Beşiktaş İlçesi, Rumeli Hisarı Mahallesi, 1491 ada, 1.298,32 m <sup>2</sup> yüzölçümlü arsa vafındaki 1 no'lu parsel
<b>Sahibi</b>	: Emlak Yapı Sanayi ve Ticaret Ltd. Şti.
<b>İmar Durumu</b>	: Yeşil Alan
<b>Parselin Yüzölçümü</b>	: 1.298,32 m <sup>2</sup>
<b>Raporun Konusu</b>	: Bu rapor, yukarıda adresi belirtilen parselin pazar dışı (vergi) değerinin tespitine yönelik olarak hazırlanmıştır.

GAYRİMENKUL İÇİN TAKDİR EDİLEN TOPLAM DEĞERLER		
<b>Pazar Dışı (Vergi) Değeri</b>	<b>1.200.000,-TL</b>	<b>650.000,-USD</b>
RAPORU HAZIRLAYANLAR		
<b>Sorumlu Değerleme Uzmanı</b>	<b>Değerleme Uzmanı</b>	
Tayfun KURU (SPK Lisans Belge No: 401454)	Onur KAYMAKBAYRAKTAR (SPK Lisans Belge No: 401123)	

Bu rapor, Sermaye Piyasası Kurulu'nun Seri VIII, No: 35 sayılı "Sermaye Piyasası Mevzuatı Çerçevesinde Değerleme Hizmeti Verecek Şirketlere ve Bu Şirketlerin Kurulca Listeye Alınmalarına İlişkin Esaslar Hakkında Tebliğ" hükümleri ile Kurul'un 20.07.2007 tarih ve 27/781 sayılı kararında yer alan "Değerleme Raporlarında Bulunması Gereken Asgari Hususlar" çerçevesinde hazırlanmıştır.

## İÇİNDEKİLER

1. BÖLÜM	DEĞERLEME RAPORU ÖZETİ.....	3
2. BÖLÜM	ŞİRKET VE MÜŞTERİYİ TANITICI BİLGİLER .....	4
2.1	ŞİRKETİ TANITICI BİLGİLER .....	4
2.2	MÜŞTERİYİ TANITICI BİLGİLER .....	4
3. BÖLÜM	DEĞER TANIMI, GEÇERLİLİK KOŞULLAR VE UYGUNLUK BEYANI.....	5
3.1	DEĞER TANIMI VE GEÇERLİLİK KOŞULLARI .....	5
3.2	MÜŞTERİ TALEPLERİNİN KAPSAMI VE VARSA GETİRİLEN SINIRLAMALAR .....	6
3.3	UYGUNLUK BEYANI .....	6
4. BÖLÜM	GAYRİMENKULÜN HUKUKİ TANIMI VE RESMİ KURUMLARDA YAPILAN İNCELEMELER .....	7
4.1	GAYRİMENKULÜN MÜLKİYET DURUMU.....	7
4.2	İLGİLİ TAPU SİCİL MÜDÜRLÜĞÜ'NDE YAPILAN İNCELEMELER.....	7
4.3	İLGİLİ BELEDİYE'DE YAPILAN İNCELEMELER .....	8
4.4	TAŞINMAZIN SON ÜÇ YILLIK DÖNEMDE MÜLKİYET VE HUKUKİ DURUMUNDAKİ DEĞİŞİKLİKLER.....	9
4.4.1	Tapu Sicil Müdürlüğü İncelemesi .....	9
4.4.2	Belediye İncelemesi.....	9
4.4.3	Hukuki Durum İncelemesi .....	9
5. BÖLÜM	GAYRİMENKULÜN ÇEVRESEL VE FİZİKİ BİLGİLERİ .....	10
5.1	GAYRİMENKULÜN ÇEVRE VE KONUMU .....	10
5.2	PARSEL HAKKINDA GENEL BİLGİLER.....	11
5.3	EN VERİMLİ VE EN İYİ KULLANIM ANALİZİ.....	11
6. BÖLÜM	PAZAR BİLGİLERİNE İLİŞKİN ANALİZLER .....	12
6.1	TÜRKİYE'DE YAŞANAN EKONOMİK KOŞULLAR VE GAYRİMENKUL PİYASASININ ANALİZİ .....	12
6.2	BÖLGE ANALİZİ.....	13
6.3.	GAYRİMENKULÜN DEĞERİNE ETKİ EDEN ÖZET FAKTÖRLER .....	15
6.4.	PİYASA ARAŞTIRMASI .....	16
7. BÖLÜM	GAYRİMENKULÜN DEĞERLEME SÜRECİ.....	17
7.1	DEĞERLEME YÖNTEMLERİ.....	17
7.2	GAYRİMENKULLERİN DEĞERLEMESİNDE KULLANILAN YÖNTEMLER .....	17
8. BÖLÜM	GAYRİMENKULÜN PAZAR DIŞI (VERGİ) DEĞERİNİN TESPİTİ .....	18
8.1	PAZAR DIŞI DEĞER (VERGİ DEĞERİ) TESPİTİ VE ULAŞILAN SONUÇ .....	18
8.1.1.	Emsal Analizi .....	18
8.1.2.	Ulaşılan Sonuç .....	18
8.2	TAŞINMAZ İÇİN ŞİRKETİMİZ TARAFINDAN HAZIRLANMIŞ SON ÜÇ YIL İÇERİSİNDEKİ GAYRİMENKUL DEĞERLEME RAPORU.....	19
9. BÖLÜM	SONUÇ .....	20



**1. BÖLÜM**
**DEĞERLEME RAPORU ÖZETİ**

<b>DEĞERLEME KONUSU İŞİN İSMİ</b>	:	Beşiktaş Etiler'de konumlu 1491 ada, 1 no'lu parselin pazar dışı (vergi) değerinin tespiti
		
<b>DEĞERLEMİYİ TALEP EDEN KURUM</b>	:	Emlak Konut GYO A.Ş.
<b>RAPORU HAZIRLAYAN KURUM</b>	:	Nova Taşınmaz Değerleme ve Danışmanlık A.Ş.
<b>RAPOR TARİHİ</b>	:	23 Mayıs 2013
<b>DEĞERLEME KONUSU GAYRİMENKUL HAKKINDA ÖZET BİLGİ</b>		
<b>TAPU BİLGİLERİ</b>	:	İstanbul İli, Beşiktaş İlçesi, Rumeli Hisarı Mahallesi, 1491 ada, 1.298,32 m <sup>2</sup> yüzölçümlü arsa vasfındaki 1 no'lu parsel
<b>MEVCUT KULLANIM</b>	:	Parsel boş durumdadır.
<b>İMAR DURUMU</b>	:	Yeşil Alan
<b>DEĞERLEME RAPORUNDA TAKDİR OLUNAN DEĞERLER</b>		
<b>Parselin Pazar Dışı (Vergi) Değeri</b>	:	<b>1.200.000,-TL</b>

## 2. BÖLÜM

## ŞİRKET VE MÜŞTERİYİ TANITICI BİLGİLER

### 2.1 ŞİRKETİ TANITICI BİLGİLER

<b>ŞİRKETİN ÜNVANI</b>	: Nova Taşınmaz Değerleme ve Danışmanlık A.Ş.
<b>ŞİRKETİN ADRESİ</b>	: Atatürk Mahallesi, Vedat Günyol Caddesi, Zümrüt Sitesi, No: 3, Daire: 4 Ataşehir / İSTANBUL
<b>TELEFON NO</b>	: +90 (216) 455 36 69
<b>FAALİYET KONUSU</b>	: Yürürlükteki mevzuat çerçevesinde her türlü resmi ve özel, gerçek ve tüzel kişi ve kuruluşlara ait gayrimenkuller, gayrimenkul projeleri ve gayrimenkule dayalı hak ve faydalar ile menkullerin yerinde tespiti ve değerlemesini yapmak, değerlerini tespit etmeye yönelik tüm raporları düzenlemek, analiz ve fizibilite çalışmalarını sunmak ve problemleri durumlarda görüş raporu vermektir.
<b>KURULUŞ TARİHİ</b>	: 16 Mayıs 2011
<b>SERMAYESİ</b>	: 270.000,-TL
<b>TİCARET SİCİL NO</b>	: 777424
<b>KURULUŞUN YAYINLANDIĞI TİCARET SİCİL GAZETESİ'NİN TARİH VE NO.SU</b>	: 23 Mayıs 2011 / 7820

**Not-1** : Şirket, 29 Temmuz 2011 tarihi itibarıyla Başbakanlık Sermaye Piyasası Kurulu'nun (SPK) "Gayrimenkul Değerleme Şirketleri Listesi'ne alınmıştır.

**Not-2** : Şirkete, Bankacılık Düzenleme ve Denetleme Kurulu'nun (BDDK) 28.06.2012 tarih ve 4821 no'lu kararı ile değerlendirme hizmeti yetkisi verilmiştir.

### 2.2 MÜŞTERİYİ TANITICI BİLGİLER

<b>ŞİRKETİN ÜNVANI</b>	: Emlak Konut Gayrimenkul Yatırım Ortaklığı A.Ş.
<b>ŞİRKETİN ADRESİ</b>	: Atatürk Mahallesi, Turgut Özal Bulvarı, Gardenya Plaza, No: 11/B Ataşehir / İSTANBUL
<b>TELEFON NO</b>	: 0 (216) 579 15 15
<b>ÖDENMİŞ SERMAYESİ</b>	: 2.500.000,- TL
<b>HALKA AÇIKLIK ORANI</b>	: % 25
<b>FAALİYET KONUSU</b>	: Sermaye Piyasası Kurulu'nun, gayrimenkul yatırım ortaklıklarına ilişkin düzenlemelerinde yazılı amaç ve konularla iştirak etmek ve esas olarak gayrimenkullere, gayrimenkullere dayalı sermaye piyasası araçlarına, gayrimenkul projelerine ve gayrimenkullere dayalı haklara yatırım yapmak üzere ve kayıtlı sermayeli olarak kurulmuş halka açık anonim ortaklıktır.
<b>PORTFÖYÜNDE YER ALAN GAYRİMENKULLER</b>	: Türkiye'nin çeşitli bölgelerinde yer alan muhtelif gayrimenkuller



### 3. BÖLÜM DEĞER TANIMI, GEÇERLİLİK KOŞULLAR VE UYGUNLUK BEYANI

#### 3.1 DEĞER TANIMI VE GEÇERLİLİK KOŞULLARI

Bu rapor, müşterinin talebi üzerine adresi belirtilen taşınmazın pazar dışı (vergi) değerinin tespitine yönelik olarak hazırlanmıştır.

##### **Pazar değeri:**

Bir mülkün, istekli alıcı ve istekli satıcı arasında, tarafların herhangi bir ilişkiden etkilenmeyeceği şartlar altında, hiçbir zorlama olmadan, basiretli ve konu hakkında yeterli bilgi sahibi kişiler olarak, uygun bir pazarlama sonrasında değerlendirme tarihinde gerçekleştirecekleri alım satım işleminde el değiştirmesi gerektiği takdir edilen tahmini tutardır.

Bu değerlendirme çalışmasında aşağıdaki hususların geçerliliği varsayılmaktadır.

- Analiz edilen gayrimenkulün türü ile ilgili olarak mevcut bir pazarın varlığı peşinen kabul edilmiştir.
- Alıcı ve satıcı makul ve mantıklı hareket etmektedirler.
- Taraflar gayrimenkul ile ilgili her konuda tam bilgi sahibidirler ve kendilerine azami faydayı sağlayacak şekilde hareket etmektedirler.
- Gayrimenkulün satışı için makul bir süre tanınmıştır.
- Ödeme nakit veya benzeri araçlarla peşin olarak yapılmaktadır.
- Gayrimenkulün alım - satım işlemi sırasında gerekebilecek finansman, piyasa faiz oranları üzerinden gerçekleştirilmektedir.

##### **Vergi değeri:**

Bir mülkün, ilgili yasalarda yer alan tanımları esas alan değeridir. Her ne kadar bazı mevzuatlarda pazar değeri, değerlemenin esası olarak belirtilse de bu değer için kullanılan yaklaşımlar, yukarıda tanımlanan pazar değerinden farklı sonuçlara neden olabilir. Bu nedenle vergi değeri, aksi açık bir şekilde belirtilmediği müddetçe pazar değeri ile uyumlu olarak görülmez ve "pazar değeri dışı değer" olarak kabul edilir.

Pazar değeri dışı değerlendirme esasları, Pazar değerini esas alan değerlemelerin temelini oluşturan alım - satım değerinin aksine kullanım değerini veya belirli bir mülkün belirli bir kullanıcıya yönelik belirli bir kullanımının değerini tahmin etmek için kullanılabilir.

### **3.2 MÜŞTERİ TALEPLERİNİN KAPSAMI VE VARSA GETİRİLEN SINIRLAMALAR**

Bu rapor, Emlak Konut Gayrimenkul Yatırım Ortaklığı A.Ş.'nin talebine istinaden, şirket portföyünde bulunan gayrimenkulün pazar değerinin tespitine yönelik olarak Sermaye Piyasası Kurulu'nun Seri VIII, No: 35 sayılı "Sermaye Piyasası Mevzuatı Çerçevesinde Değerleme Hizmeti Verecek Şirketlere ve Bu Şirketlerin Kurulca Listeye Alınmalarına İlişkin Esaslar Hakkında Tebliğ" hükümleri ile Kurul'un 20.07.2007 tarih ve 27/781 sayılı kararında yer alan "Değerleme Raporlarında Bulunması Gereken Asgari Hususlar" standartlarında hazırlanan gayrimenkul değerlendirme raporudur. Tarafımıza müşteri tarafından getirilen herhangi bir sınırlama bulunmamaktadır.

### **3.3 UYGUNLUK BEYANI**

Bilgimiz ve inançlarımız doğrultusunda aşağıdaki hususları teyit ederiz:

- Raporunda sunulan bulgular sahip olduğumuz tüm bilgiler çerçevesinde doğrudur.
- Raporunda belirtilen analizler ve sonuçlar sadece belirtilen varsayımlar ve koşullarla kısıtlı olup kişisel, tarafsız ve önyargısız profesyonel analiz, fikir ve sonuçlardan oluşmaktadır.
- Değerleme konusunu oluşturan mülkle ilgili olarak güncel veya geleceğe dönük hiçbir ilgimiz yoktur. Bu işin içindeki taraflara karşı herhangi kişisel bir çıkarımız veya ön yargımız bulunmamaktadır.
- Bu görevle ilgili olarak verdiğimiz hizmet ve aldığımız ücret, müşterinin amacı lehine sonuçlanacak bir yöne veya önceden saptanmış sonuçların geliştirilmesi ve bildirilmesine veya bu değerlemenin tasarlanan kullanımıyla doğrudan ilgili sonraki bir olayın meydana gelmesine bağlı değildir.
- Değerleme ahlaki kural ve performans standartlarına göre gerçekleştirilmiştir.
- Raporlama aşamasında görev alanlar mesleki eğitim şartlarına sahiptir.
- Bu raporun konusu olan mülk şahsen incelenmiştir. Değerleme çalışmasında görev alanların değerlemesi yapılan mülkün yeri ve türü konusunda daha önceden deneyimi bulunmaktadır.
- Raporunda belirtilen kişiler haricinde hiç kimse bu raporun hazırlanmasında mesleki bir yardımda bulunmamıştır.



## 4. BÖLÜM

## GAYRİMENKULÜN HUKUKİ TANIMI VE RESMİ KURUMLARDA YAPILAN İNCELEMELER

### 4.1 GAYRİMENKULÜN MÜLKİYET DURUMU

<b>SAHİBİ</b>	: Emlak Yapı Sanayi ve Ticaret Ltd. Şti. (*)
<b>İLİ</b>	: İstanbul
<b>İLÇESİ</b>	: Beşiktaş
<b>MAHALLESİ</b>	: Rumeli Hisarı
<b>MEVKİİ</b>	: Null
<b>PAFTA NO</b>	: -
<b>ADA NO</b>	: 1491
<b>PARSEL NO</b>	: 1
<b>YÜZÖLÇÜMÜ</b>	: 1.298,32 m <sup>2</sup>
<b>NİTELİĞİ</b>	: Arsa
<b>CİLT NO</b>	: 12
<b>SAYFA NO</b>	: 1103
<b>YEVMIYE NO</b>	: 5071
<b>TARİHİ</b>	: 22.12.1989

(\*) Emlak Yapı Sanayi ve Ticaret Ltd. Şti. Emlak Konut GYO A.Ş. firmasının eski unvanıdır.

### 4.2 İLGİLİ TAPU SİCİL MÜDÜRLÜĞÜ'NDE YAPILAN İNCELEMELER

İstanbul İli, Beşiktaş İlçesi Tapu Sicil Müdürlüğü'nün 24.04.2013 tarihli takyidatlı tapu kayıt belgesine göre rapor konusu taşınmazın tapu kayıtları üzerinde herhangi bir kısıtlayıcı şerh, haciz ve ipotek bulunmamakta olup aşağıdaki not bulunmaktadır. Takyidatlı tapu kayıt belgesi rapor ekinde sunulmuştur.

#### **Beyanlar bölümü:**

- Kentsel Sit Alanı içinde kalmaktadır. (18.05.2009 tarih ve 6424 yevmiye no ile)

**Tapu incelemesi itibariyle değerlemeye konu taşınmazın sermaye piyasası mevzuatı hükümleri çerçevesinde Gayrimenkul Yatırım Ortaklığı portföyünde "arsa" olarak bulunmasında herhangi bir sakınca olmadığı görüş ve kanaatindeyiz.**



### 4.3 İLGİLİ BELEDİYE'DE YAPILAN İNCELEMELER

Beşiktaş Belediyesi İmar Müdürlüğü'nde yapılan incelemelerde rapor konusu parselin 10.12.1993 tasdik tarihli 1/1000 ölçekli Boğaziçi Geri Görünüm ve Etkilenme Bölgesi Uygulama İmar Planı'nda "Yeşil Alan" içerisinde kaldığı ve herhangi bir yapılaşması bulunmadığı öğrenilmiştir.

#### 1/1000 ölçekli Uygulama İmar Planı

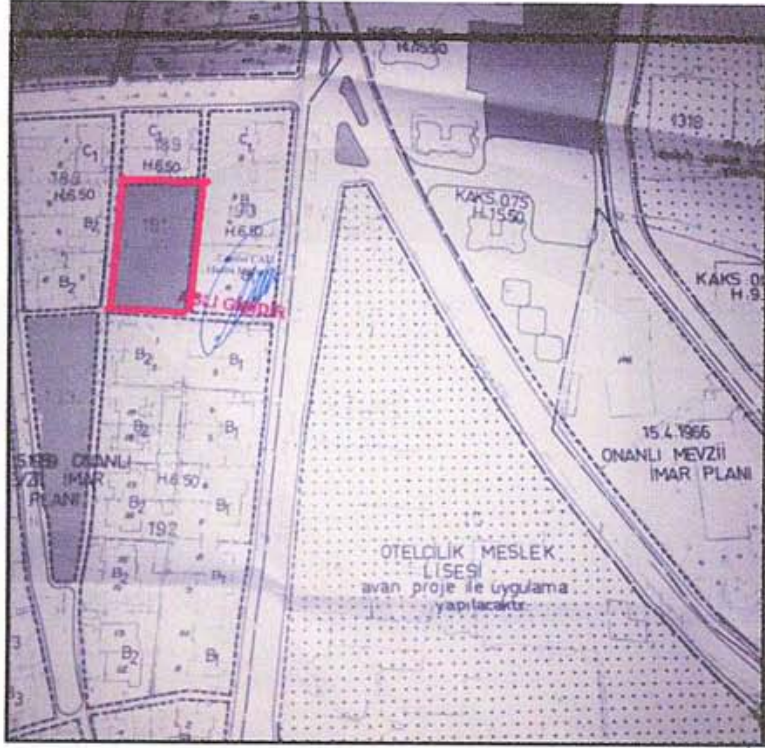

Taşınmaz kamulaştırılacak parsel olup imar durumu itibariyle taşınmazın üzerinde gelir getiren bir gayrimenkul projesi geliştirilmesi mümkün değildir. Bu nedenle taşınmaz imar durumu itibariyle kısıtlılık hali arz etmektedir. Belirtilen bu hususlardan hareketle taşınmazın değerlemesinde güvenli tarafta kalınarak pazar dışı değer yöntemi olan vergi değeri dikkate alınmıştır. Ayrıca taşınmazın sahip olduğu imar lejantına yönelik bölgede gayrimenkul pazarı da bulunmamaktadır.

**İmar durumu incelemesi itibariyle rapor konusu taşınmazın sermaye piyasası mevzuatı hükümleri çerçevesinde Gayrimenkul Yatırım Ortaklığı portföyünde "arsa" olarak bulunmasında herhangi bir sakınca olmayacağı görüşü ve kanaatindeyiz.**

#### **4.4 TAŞINMAZIN SON ÜÇ YILLIK DÖNEMDE MÜLKİYET VE HUKUKİ DURUMUNDAKİ DEĞİŞİKLİKLER**

##### **4.4.1 Tapu Sicil Müdürlüğü İncelemesi**

Yapılan incelemelere göre parselin maliğinin son üç yıl içerisinde değişmediği ve hukuki durumunda ise herhangi bir değişiklik olmadığı belirlenmiştir.

##### **4.4.2 Belediye İncelemesi**

Yapılan incelemelere göre parselin son üç yıl içerisinde imar durumunda herhangi bir değişiklik olmadığı belirlenmiştir.

##### **4.4.3 Hukuki Durum İncelemesi**

Yapılan incelemelere göre parsel için Emlak Konut GYO A.Ş.'nin 2006 yılında Beşiktaş Belediyesi'ne "kamulaştırmaz el koymadan tazminat" davası açtığı ve dava sürecinin devam ettiği öğrenilmiştir.



## 5. BÖLÜM

## GAYRİMENKULÜN ÇEVRESEL VE FİZİKİ BİLGİLERİ

### 5.1 GAYRİMENKULÜN ÇEVRE VE KONUMU

Değerlemeye konu taşınmaz; İstanbul İli, Beşiktaş İlçesi, Levent Mahallesi, Levent Caddesi, Üst Zeren Sokak üzerinde konumlu 1491 ada, 1 no'lu parseldir.

Taşınmaza, Ebulula Mardin Caddesi üzerinde Beşiktaş istikametine doğru devam ederken Levent Caddesi'ne sapılarak ulaşmak mümkündür.

Hali hazırda taşınmazın üzerinde herhangi bir yapı bulunmamaktadır. Yakın çevresinde iş yeri ve konut amaçlı kullanılan müstakil ve ikiz nizamda inşa edilmiş villalar, Turizm Otelcilik Okulu, Şişli Terakki Lisesi bulunmaktadır.

Taşınmaz Akmerkez AVM'ne 700 m, Zincirlikuyu'ya 1,50 km, Beşiktaş'a 3,5 km ve Maslak'a 6 km mesafededir.

Konumu, ulaşım rahatlığı ve bölgenin tamamlanmış altyapısı taşınmazın değerini olumlu yönde etkilemekte iken mevcut imar durumu değerini olumsuz yönde etkilemektedir.

Bölge, Beşiktaş Belediyesi sınırları içerisinde yer almaktadır.

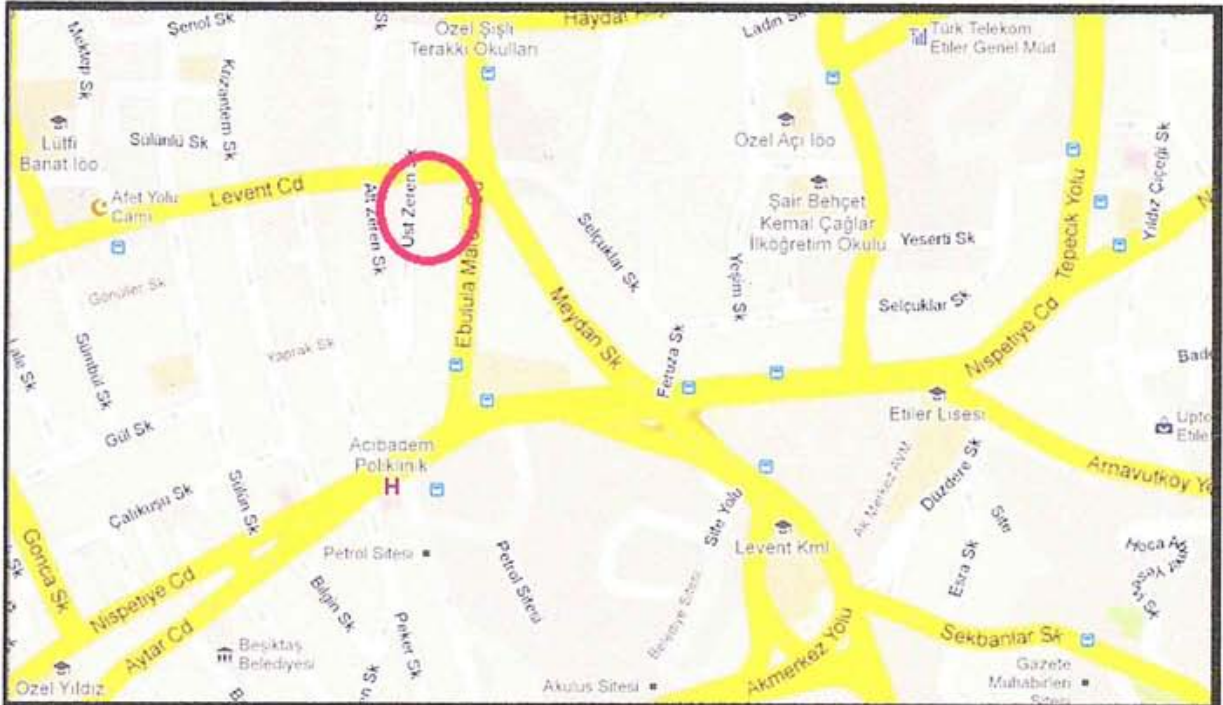

## 5.2 PARSEL HAKKINDA GENEL BİLGİLER

- Yüzölçümü 1.298,32 m<sup>2</sup>'dir.
- Düz ve eğimsiz bir topografik yapıya sahiptir.
- Dikdörtgen şeklinde bir geometrik yapıdadır.
- Üzerinde herhangi bir yapı bulunmamaktadır.
- Açık alanlar ham toprak üzeri çim ile kaplıdır.
- Bölgede altyapı tamdır.

## 5.3 EN VERİMLİ VE EN İYİ KULLANIM ANALİZİ

Sermaye Piyasası Kurulu'nun Sermaye Piyasasında Uluslararası Değerleme Standartları (UDES) Hakkındaki Tebliği'ne göre en verimli ve en iyi kullanımın tanımı; "bir mülkün fiziki olarak uygun olan, yasalarca izin verilen, finansal olarak gerçekleştirilebilir ve değerlemesi yapılan mülkün en yüksek değeri getirecek en olası kullanımınıdır" şeklindedir.

Bu tanımdan hareketle taşınmazın konumu, büyüklüğü, fiziksel özellikleri ve imar durumu farklı kullanım şekillerini kısıtlamakta ve değerini olumsuz yönde etkilemektedir. Bu nedenle en verimli ve en iyi kullanım seçeneğinin mevcut durumun korunması olacağı görüş ve kanaatindeyiz.



## 6. BÖLÜM

## PAZAR BİLGİLERİNE İLİŞKİN ANALİZLER

### 6.1 TÜRKİYE'DE YAŞANAN EKONOMİK KOŞULLAR VE GAYRİMENKUL PİYASASININ ANALİZİ

Türkiye ekonomisi, 1990'lı yıllarda yaşanan yüksek enflasyonun ve 1994, 1997 yıllarında yaşanan mali krizlerin de etkisiyle çok yüksek faiz oranları ile karşı karşıya iken, 1999 yılında yaşanan iki büyük depremin de etkisiyle Türkiye ekonomisi daha da istikrarsız hale gelmiştir.

2002 yılında gerek ülkemizde tek partili hükümetin kurulması gerekse global finansal piyasalardaki likidite bolluğu sayesinde enflasyon ve faiz oranlarında ciddi düşüşler meydana gelmiştir. Türkiye ekonomisinde yaşanan iyileşme ve istikrar ile AB tam üyelik sürecinin yarattığı uygun koşullar sektörde kurumsallaşmayı geliştirmiş ve konut finansman sistemi modelinin uygulanmasına olanak sağlamıştır. Yabancı sermaye yatırımcılarının ilgisi de sektörün nitelik ve standartlarını yükseltmiştir.

Gayrimenkul sektörü 2004 yılı başından itibaren hızlı bir gelişme dönemine girmiştir. Konut piyasası ile başlayan gelişme ardından ticari gayrimenkul (AVM, ofis ve otel) piyasalarını da kapsamaya başlamıştır. Sektördeki gelişme başta İstanbul olmak üzere büyük şehirlerden başlamış ve diğer şehirlere doğru yayılmıştır.

2004 - 2006 yılları arasındaki zaman diliminde gayrimenkul değerlerindeki artış oranı enflasyonun üzerinde gerçekleşmiş ve kira gelirlerinde ise önemli artışlar olmuştur.

Gayrimenkul sektörü ekonomik ve siyasi dalgalanmalardan en çabuk etkilenen sektörlerin başında gelmektedir. 2007 yılı içerisinde ve 2008 yılının 9 aylık döneminde yurtiçinde ve yurtdışında yaşanan ufak çaplı ekonomik ve siyasi dalgalanmalar ve özellikle konut arzının hızlı artışıyla birlikte talep yönünde azalma oluşmuştur. Talebin azalmasıyla birlikte gayrimenkul değerlerindeki artış yavaşlamış ve hatta bazı bölgelerde durağan seyretmiştir.

2008 yılının son çeyreğinde ve 2009 - 2010 yılının tamamında global finansal kriz etkilerini göstermiş ve gayrimenkule olan talep ciddi oranda azalmıştır. Bu dönem içerisinde bölgesel ve proje bazlı değer artışları gözükse de genel görünüm fiyatların sabit kaldığıdır.

2011 yılında genel seçimlerin etkisi gerekse ülke ekonomisindeki durağanlığın etkisiyle gayrimenkul sektöründe ciddi bir artış olmamıştır. 2012 yılı da 2011 gibi durağan geçerek sadece proje ve lokasyon bazında artışlar olmuştur. 2013 yılının ilk yarısında ise öngörümüz, gayrimenkule olan talebin durağan seyredeceği, ancak kentsel dönüşümün hızlanabileceği bölgelerde proje bazlı artışlar olabileceği şeklindedir.







kaynaklı, %20 ise göç kaynaklı olacaktır. Nüfus artış öngörülerine bağlı olarak İstanbul'da kentsel hane halkı sayısı da 2015 yılında 2,9 milyondan 4,08 milyona çıkacaktır.

İstanbul ili sınırları içerisinde 39 ilçe bulunmaktadır. Bunlar; Adalar, Arnavutköy, Ataşehir, Avcılar, Bağcılar, Bahçelievler, Bakırköy, Başakşehir, Bayrampaşa, Beşiktaş, Beykoz, Beylikdüzü, Beyoğlu, Büyükçekmece, Çatalca, Çekmeköy, Esenler, Esenyurt, Eyüp, Fatih, Gaziosmanpaşa, Güngören, Kadıköy, Kağıthane, Kartal, Küçükçekmece, Maltepe, Pendik, Sancaktepe, Sarıyer, Silivri, Sultanbeyli, Sultangazi, Şile, Şişli, Tuzla, Ümraniye, Üsküdar ve Zeytinburnu ilçeleridir. 2011 yılı itibariyle nüfusu 13.483.052 kişidir.

### **Beşiktaş İlçesi**

Beşiktaş, İstanbul'un bir ilçesidir. İl topraklarının Avrupa bölümünde yer almaktadır. Adını İstanbul'un en eski semtlerinden bir olan Beşiktaş semtinden almaktadır. İstanbul Boğazı'nın Rumeli yakasında yer alan ilçe batıda Şişli ve Kağıthane, güneybatıda Beyoğlu, kuzeyde Sarıyer ilçeleriyle komşudur. Yüzölçümü 11 km<sup>2</sup>, İstanbul Boğazına olan sahil uzunluğu 8,375 metre, nüfusu ise 2011 ADNKS verilerine göre 187.053'tür. İlçenin 23 adet mahallesi bulunmaktadır.

Beşiktaş Beyoğlu'na bağlı bir nahiye olan Beşiktaş 1930 yılında ilçe yapılmıştır. Beşiktaş 1930'da ilçe olduğunda 14 mahalleden oluşmakta idi. Bu mahallelerden Teşvikiye 1954'te ilçe olan Şişli'nin sınırları içine katılmıştır. 1950'den sonra oluşan yeni yerleşmelerle mahalle sayısı 23'e ulaşmıştır. Beşiktaş'a ilk kez 1956'da ayrı bir belediye şube müdürü atanmış, 1984'te çıkarılan Büyükşehir Belediyesi Yönetimi Hakkında Kararname ile metropol alan içinde kalan Beşiktaş Belediyesi İstanbul Büyükşehir Belediyesi'nin bir şubesi olmaktan çıkıp ayrı bir belediye durumuna gelmiştir.

Beşiktaş'ın nüfusu 1935-1985 arasındaki 50 yıl içerisinde yavaş ama düzenli bir artış göstermiş, son 20 yılda ise dalgalı bir seyir izlemiştir. Bunun nedeni ilçedeki konut alanının büyük ölçüde sınır noktasına varmış olması kadar belirli bölgelerin merkezi iş alanı özelliği kazanması, dolayısıyla nüfus sayımlarında esas alınan gece nüfusunun giderek azalma eğilimi göstermesidir.

Beşiktaş İlçesi'nin çekirdeğini oluşturan Beşiktaş, Yıldız, Ortaköy, Kuruçeşme, Arnavutköy ve Bebek gibi tarihsel semtler dışındaki yerleşim yerleri 1950'li yıllardan itibaren ortaya çıkmışlardır. 1950'de tarihi Levent Çiftliği arazisi üzerinde bahçeli evler düzeninde başlatılan toplu konut uygulamasıyla Levent Mahallesi'nin temelleri atılmış, daha sonra Etiler, Konaklar, Akatlar, Nispetiye, Levazım ve Kültür mahalleleri oluşmuştur. 1980'lerden itibaren Boğaziçi kıyısı boyunca uzanan yamaçlardaki koruların imara açılmasıyla Beşiktaş'ın doğal yeşil örtüsü hayli tahribata uğramıştır. Günümüzde tümüyle kentsel alan içinde kalan Beşiktaş'ta Karanfilköy dışında gecekondular yerleşimi yoktur.

Çırağan Sarayı, Dolmabahçe Sarayı, Yıldız Sarayı, Feriye Sarayı, Naime Sultan Yalısı, Hıdiva Sarayı ve Esmâ Sultan Yalısı tarihi mimari yapılarıdır. Ortaköy Camii, Mecidiye Camii ve Yıldız Camii ile geçmişleri Bizans dönemine tarihlendirilen Ayios Haralambos ve Profitis İlias Kiliseleri önemli dini yapılarıdır.

İlçenin kuzeyindeki Levent Mahallesi ise birçok modern alışveriş ve iş merkezine ev sahipliği yapmaktadır. Türkiye'nin ikinci en yüksek binası olan 181,20 metre yüksekliğindeki İş Kulesi ilçede yer alan önemli modern yapılar arasındadır.

Sınırları içinde Boğaziçi, Yıldız Teknik, Galatasaray ve Bahçeşehir Üniversitelerinin merkez kampüsleri, Türk Silahlı Kuvvetleri Harp Akademileri ile Beykent, Kadir Has, İstanbul Teknik ve Mimar Sinan üniversitelerinin bazı ana birimlerini bulunduran Beşiktaş İlçesi'nde 15'i özel 44 ilköğretim okulu ile 5'i anadolu lisesi, 11'i özel olmak üzere toplam 27 lise ve dengi okul bulunmaktadır.

1994'te Necati Akpınar ve Yılmaz Erdoğan tarafından kurulan Beşiktaş Kültür Merkezi tiyatro, televizyon, sinema ve organizasyon alanlarında zamanla adından söz ettirmiştir. Bunların dışında Ortaköy, Mustafa Kemal, Levent ve Akatlar Kültür Merkezleri ile Kuruçeşme Arena önemli şov ve gösteri mekanları arasındadır.

### **6.3. GAYRİMENKULÜN DEĞERİNE ETKİ EDEN ÖZET FAKTÖRLER**

#### **Olumlu etkenler:**

- Konumu,
- Ulaşım kolaylığı,
- Bölgenin tamamlanmış altyapısı.

#### **Olumsuz etkenler:**

- Mevcut imar durumu,
- Dar bir alıcı kitlesine hitap etmesi.



#### 6.4. PİYASA ARAŞTIRMASI

1. Konu taşınmaza yakın konumda yer alan 3 katlı, 500 m<sup>2</sup> kullanım alanlı olduğu beyan edilen, 6+2 bakımlı durumdaki bina 3.100.000,-USD bedelle satılıktır.  
(m<sup>2</sup> satış değeri 6.200,-USD / ~ 11.450,-TL)  
İlgili tel./ Versaite Gayrimenkul: 0212 351 72 75
2. Konu taşınmazla aynı sokakta 25m mesafede yer alan 2 kat + çatı katlı, 400 m<sup>2</sup> kullanım alanlı olduğu beyan edilen, 6+2 tadilat gerektirir durumdaki bina 3.000.000,-USD bedelle satılıktır. (m<sup>2</sup> satış değeri 7.500,-USD / ~ 13.850,-TL)  
İlgili tel./ İlker Bey: 0532 307 82 25
3. Konu taşınmazın üst sokağında yer alan 3 katlı, 400 m<sup>2</sup> kullanım alanlı olduğu beyan edilen, 8+1 bakımlı durumdaki bina 2.500.000,-USD bedelle satılıktır.  
(m<sup>2</sup> satış değeri 6.250,-USD / ~ 11.540,-TL)  
İlgili tel./Ergun Bey: 0532 213 44 42

**Not :** Piyasa bilgilerinde sunulan emsaller rapor konusu taşınmazın mevcut imar durumu sebebiyle emsal olmamakla birlikte sadece bilgi amaçlı olarak sunulmuştur. Bölge yapılaşmasını tamamlamış olup bölgede satılık arsa bulunamamıştır.

## 7. BÖLÜM

## GAYRİMENKULÜN DEĞERLEME SÜRECİ

### 7.1 DEĞERLEME YÖNTEMLERİ

Gayrimenkullerin pazar değerinin tahmininde; **emsal karşılaştırma yaklaşımı, gelir indirgeme ve maliyet yaklaşımı** yöntemleri kullanılır. Bu yöntemlerin uygulanabilirliği, tahmin edilen değer tipine ve verilerin kullanılabilirliğine göre değişmektedir. Pazar değeri tahminleri için seçilen her tür yaklaşım pazar verileriyle desteklenmelidir.

**Emsal karşılaştırma yaklaşımı** mülk fiyatlarını pazarın belirlediğini kabul eder. Pazar değeri de bu nedenle pazar payı için birbirleriyle rekabet halinde olan mülklerin pazar fiyatları üzerinde bir çalışma gerçekleştirilerek hesaplanır.

**Gelir indirgeme yaklaşımı**'nda pazar değeri uygulamaları için ilgili pazar bilgilerini geliştirmek ve analiz etmek gereklidir. Bu yöntemde mülkün gelecekte oluşacak kazanç beklentilerinin yarattığı değer (gelir akışları) bugünkü değerlerinin toplamına eşit olacağını öngörür. Gelir indirgeme, gelecekteki tahmini gelirlerin şu anki değerini göz önünde bulunduran işlemleri içerir.

**Maliyet yaklaşımı**'nda, arsa üzerindeki yatırım maliyetlerinin amortize edildikten (herhangi bir çıkar veya kazanç varsa eklenmesi, aşınma payının toplam maliyetten çıkarılması) sonra arsa değerine eklenmesi ile gayrimenkulün değeri belirlenmektedir.

### 7.2 GAYRİMENKULLERİN DEĞERLEMESİNDE KULLANILAN YÖNTEMLER

Bu çalışmamızda taşınmazın pazar değerinin tespitinde vergi değeri esas alınmıştır.

Değerleme tekniği itibarıyla bu tip parseller (kısıtlı imar durumuna sahip) için somut kriterlere dayalı bir fiyatlandırma yapabilme imkanına sahip olmadığımız görüş ve kanaatindeyiz.

Dolayısı ile söz konusu taşınmazın pazar değerinin tespitinde; emsal karşılaştırma, gelir indirgeme ve maliyet yaklaşımı yöntemleri kullanılamamıştır.

Taşınmazın gerektiğinde ilgili resmi kurum tarafından bir bedel karşılığı kamulaştırılacağı hususu dikkate alınarak yine de bir fiyatlandırma yoluna gidilmiş ve taşınmazın bu imar durumundaki değeri için Emlak Vergi Beyannamesi'ne esas 2013 yılı rayiç bedelinin baz alınmasının en uygun yaklaşım olacağı görüş ve kanaatine varılmıştır. Emlak Vergi Beyannamesi'ne esas 2013 yılı rayiç bedeli, pazar dışı değer olarak da tanımlanabilir.



## 8. BÖLÜM

# GAYRİMENKULÜN PAZAR DIŞI (VERGİ) DEĞERİNİN TESPİTİ

### 8.1 PAZAR DIŞI DEĞER (VERGİ DEĞERİ) TESPİTİ VE ULAŞILAN SONUÇ

Değerlemeye konu taşınmazın değerinin tespitinde, taşınmazın sahip olduğu imar durumu (KOP parseli) sebebiyle pazar değerinin belirlenmesinde kullanılan yöntemler uygulanamamıştır.

Nihai değer olarak; taşınmazların pazar değeri dışı değer olarak kabul edilen "vergî değeri" ile bulunan değerlerin alınması tarafımızca uygun görülmüştür.

Buna göre Beşiktaş Belediyesi Emlak Servisi'nde yapılan araştırmalarda rapora konu taşınmazın Emlak Vergi Beyannamesi'ne esas 2013 yılı m<sup>2</sup> rayiç bedelinin **925,78 TL** olduğu belirlenmiştir.

#### 8.1.1. EMSAL ANALİZİ

Rapor konusu taşınmazın kısıtlı imar durumu nedeniyle taşınmaza emsal nitelikte satılık arsa bulunmamaktadır. Rapor içerisinde piyasa bilgileri bölümünde belirtilen emsal taşınmazlar bölgedeki konut / villa fiyatları hakkında bilgi vermek amacıyla sunulmuştur.

#### 8.1.2. ULAŞILAN SONUÇ

Değerleme bilgileri ve yukarıda bahsedilen yaklaşımdan hareketle rapor konusu taşınmazın konumu, büyüklüğü, fiziksel özellikleri ve mevcut imar durumu (kısıtlılık hali) dikkate alınarak takdir olunan m<sup>2</sup> birim ve toplam değeri aşağıda tablo halinde sunulmuştur.

ADA NO	PARSEL NO	YÜZÖLÇÜMÜ (m <sup>2</sup> )	BİRİM DEĞERİ (TL)	DEĞERİ (TL)	M <sup>2</sup> KİRA DEĞERİ (TL)
1491	1	1.298,32	925,78	1.201.958,69	3,86
<b>TOPLAM</b>				<b>~ 1.200.000</b>	

(\*) Bölge genelinde yapılan piyasa araştırmalarında değerlendirmeye bu spesifik şartları haiz olup emsal tutulabilecek kiralık bir arsa bulunamamıştır.

Taşınmazların aylık m<sup>2</sup> kira değerlerinin tespitinde bu gibi özel durumlarda başvurulabilecek ve her durumda kıstas kabul edilebilecek olan Gelir Vergisi Kanunu'ndan yararlanılması yoluna gidilmiştir.

Bu yasanın 73. maddesi "Kiraya verilen mal ve hakların kira bedelleri emsal kira bedelinden düşük olamaz. Bedelsiz olarak başkalarının intifasına bırakılan mal ve hakların emsal kira bedeli, bu mal ve hakların kirası sayılır. Bina ve arazide emsal kira bedeli, yetkili özel mercilerce veya mahkemelerce takdir veya tespit edilmiş kirası, bu suretle takdir veya tespit edilmiş kira mevcut değilse Vergi Usul Kanunu'na göre belirlenen vergi değerinin % 5'idir." hükmünü taşımaktadır.

Bina ve arazilerin emsal kira hesaplanmasında dikkate alınacak vergi değeri ise Vergi Usul Kanunu'nda rayiç bedel; rayiç bedel de bir iktisadi kıymetin değerlendirme günündeki normal alım

satım değeri olarak tanımlanmıştır. Buradan hareketle taşınmazların aylık m<sup>2</sup> kira değeri; "m<sup>2</sup> rayiç bedel x 0,05 ÷ 12 ay" formülünden hesaplanarak yukarıdaki tabloda bilgi amaçlı sunulmuştur.

## **8.2 TAŞINMAZ İÇİN ŞİRKETİMİZ TARAFINDAN HAZIRLANMIŞ SON ÜÇ YIL İÇERİSİNDEKİ GAYRİMENKUL DEĞERLEME RAPORU**

Rapor konusu taşınmaz için daha önceden tarafımızdan hazırlanmış değerlendirme raporu bulunmamaktadır.



## 9. BÖLÜM

## SONUÇ

Rapor içeriğinde özellikleri belirtilen taşınmazın yerinde yapılan incelemesinde konumuna, fiziki özelliklerine, mevcut imar durumuna (kısıtlılık hali) ve çevrede yapılan piyasa araştırmalarına göre günümüz ekonomik koşulları itibariyle pazar değeri dışı değeri (vergi değeri) için;

**1.200.000,-TL** (Birmilyonikiyüzbin Türk Lirası) kıymet takdir edilmiştir.

(1.200.000,-TL ÷ 1,8465 TL/USD (\*) ≅ **650.000,-USD**)

(1.200.000,-TL ÷ 2,3785 TL/EURO (\*) ≅ **505.000,-EURO**)

(\*) Rapor tarihi itibariyle; 1,-USD = 1,8465 TL ve 1,-EURO = 2,3785 TL'dir.

Taşınmazın KDV dahil toplam pazar değeri 1.416.000,-TL'dir. KDV oranı % 18 olarak dikkate alınmıştır.

**Rapor konusu parselin sermaye piyasası mevzuatı hükümleri çerçevesinde gayrimenkul yatırım ortaklığı portföyünde "arsa" olarak bulunmasında herhangi bir sakınca olmayacağı görüş ve kanaatindeyiz.**

İşbu rapor dört orijinal halinde düzenlenmiştir.

Bilgilerinize sunulur. 23 Mayıs 2013

(Ekspertiz tarihi: 22 Mayıs 2013)

Saygılarımızla,



Tayfun KURU  
Şehir ve Bölge Plancısı  
Sorumlu Değerleme Uzmanı

Onur KAYMAKBAYRAKTAR  
İnşaat Mühendisi  
Sorumlu Değerleme Uzmanı

### **Eki:**

- Taşınmazın görünüşü
- Takyidat yazısı
- İmar planı örneği
- Raporu hazırlayanları tanıtıcı bilgiler ve SPK lisans belgesi örnekleri

NOVA TD RAPOR NO: 2013/2078