



**Emek Taşınmaz Değerleme
ve Danışmanlık A.Ş.**

DEĞERLEME RAPORU

REYSAŞ GAYRİMENKUL YATIRIM ORTAKLIĞI A.Ş.

SAKARYA – ARİFİYE - YUKARIKİREZCE

2587 ADA – 46 PARSEL

Bu taşınmaz değerleme raporu, Reysaş Gayrimenkul Yatırım Ortaklığı A.Ş.'nin istemi üzerine hazırlanmıştır. İlgilisi ve hazırlanış amacı dışında, Emek Taşınmaz Değerleme ve Danışmanlık A.Ş.'nin yazılı onayı alınmadan üçüncü kişiler tarafından kullanılamaz, çoğaltılamaz ve dağıtılamaz.

ÖZET BİLGİLER

Rapor Tarihi	28.12.2015
Rapor No	REYS-201500088
Rapor Türü	Değerleme Raporu
Raporu Hazırlayanlar	Eyüp AYKUT - Değerleme Uzmanı
Sorumlu Değerleme Uzmanı	Fatih ÖZER
Değerleme Tarihi	23.12.2015
Dayanak Sözleşmenin Tarih ve Numarası	14.01.2015 - 001
Değerleme, SPK Düzenlemeleri Kapsamında mıdır?	SPK Standartlarına Uygunudur.

Taşınmazın Adresi	Yukarıkirezce Mahallesi, 2587 Ada, 46 Parsel Arifiye/Sakarya
Taşınmazın Kullanım Durumu	Depolama, Tamirhane, Akaryakıt Dolum ve İdari Bina Alanı
Tapu Kayıt Bilgileri	Sakarya İli, Arifiye İlçesi, Yukarıkirezce Mahallesi, 2587 Ada, 46 Parsel
Taşınmazın Parselinin Güncel İmar Durumu	Tarım Alanı
Rapor Tarihinin Göre Taşınmazın Değeri	<p><u>Yasal Durum</u> KDV Hariç: 4.104.000.- TL KDV Dahil: 4.842.720.- TL</p> <p><u>Mevcut Durum</u> KDV Hariç: 8.736.000.- TL KDV Dahil: 10.308.480.- TL</p>

Uygunluk Açıklaması:

- ✓ Raporunda sunulan bulgular, değerlendirme uzmanının sahip olduğu bilgiler çerçevesinde doğrudur.
- ✓ Raporunda yer alan çözümleme ve sonuçlar, yalnızca belirtilen varsayımlar ve koşullarla sınırlıdır.
- ✓ Değerleme uzmanının, değerlendirme konusunu oluşturan taşınmaz ve değerlemeyi talep eden müşteri ile herhangi bir ilişkisi bulunmamaktadır.
- ✓ Değerleme hizmetinin ücreti, raporla ilgili herhangi bir koşula bağlı değildir.
- ✓ Değerleme hizmeti, Sermaye Piyasası Kurulu'nun tebliğlerinde, taşınmaz değerlendirme şirketleri ve taşınmaz değerlendirme uzmanları için belirlenmiş ölçütler ve kurallar çerçevesinde gerçekleştirilmiştir.
- ✓ Değerleme uzmanı, bu değerlendirme için gerekli mesleki eğitim, bilgi ve deneyime sahiptir.
- ✓ Değerleme uzmanı, değerlendirme çalışması sırasında taşınmazı kişisel olarak görmüş ve incelemiştir.

BÖLÜM 1

MÜŞTERİYİ TANITICI BİLGİLER VE DEĞERLEMENİN KAPSAMI

1.1. Müşteriyi Tanıtıcı Bilgiler ve Adresi

Reysaş Gayrimenkul Yatırım Ortaklığı A.Ş. temelleri 1989 yılında Ankara’da atılmış Reysaş Taşımacılık ve Lojistik Ticaret A.Ş.’nin iştirakidir. Depoculuk alanında taşınmaz ve taşınmaz projelerine yatırım yapmak, geliştirmek ve bu yerleri uzun süreli kiralamak üzere, 03.09.2008 tarihinde kurulmuştur. 12.07.2010 tarihinde halka arz edilmiş olup hisseleri RYGYO koduyla Borsa İstanbul’da işlem görmektedir. Depo geliştirmeye odaklanmış Türkiye’nin ilk ve tek gayrimenkul yatırım ortaklığıdır.

Merkezi; “Abdurrahmangazi Mahallesi, Bahriye Sokak, No: 8, Sancaktepe/İstanbul” adresindedir.

1.2. Değerleme İsteminin Kapsamı ve Varsa Getirilen Sınırlamalar

Sakarya İli, Arifiye İlçesi, Yukarıkirezce Mahallesi, 2587 ada, 46 parsel sayılı, 34.199,71 m2 yüzölçümlü, tapu kütüğündeki niteliği “Tarla” olan, Reysaş Gayrimenkul Yatırım Ortaklığı A.Ş.’nin mülkiyetinde bulunan taşınmazın **pazar değerinin** belirlenmesi amacıyla Şirketimize değerlendirme isteminde bulunulmuştur. Bu istemde, müşteri tarafından konulan herhangi bir sınırlama yoktur.

BÖLÜM 2

TAŞINMAZ İLE İLGİLİ BİLGİLER

2.1. Yer, Konum, Arazi ve Çevre Özellikleri

Değerleme konusu taşınmaz; “Yukarıkirezce Mahallesi, 2587 Ada, 46 Parsel Arifiye/Sakarya” adresinde yer almaktadır. Taşınmaz; Eskişehir Yolu’na yaklaşık 250 m, Sakarya Nehri’ne yaklaşık 300 m, İstanbul - Ankara Anadolu Otoyolu’na yaklaşık 3 km, Arifiye İlçesi merkezine yaklaşık 5 km, Sakarya 1. Organize Sanayi Bölgesi’ne yaklaşık 4 km, D-100 Adapazarı - İzmit Yoluna yaklaşık 6 km ve Sakarya İli merkezine yaklaşık 10 km uzaklıktadır. Çevresinde; depolama ve üretim amaçlı kullanılan yapılar, boş arsa ve araziler bulunmaktadır.

Değerleme konusu taşınmazın parseli, geometrik olarak çokgen yamuk biçimli olup düz ve engebesidir. Parselin kuzeydoğu sınırı kadastral yola yaklaşık 290 m cepheli olup öteki sınırları komşu parsellere bitişiktir. Üzerinde değişik amaçlara yönelik kullanılan yapılar bulunmaktadır. Parsel, bölgedeki altyapı hizmetlerinden yararlanmaktadır. Koordinatları; “40,680899 - 30,366130” biçimindedir.



2.2. Tapu Bilgileri ve Kısıtlayıcı Kayıtlar

ANA TAŞINMAZIN;			
İli	Sakarya	Ada No	2587
İlçesi	Arifiye	Parsel No	46
Mahallesi	Yukarıkirezce	Yüzölçümü (m2)	34.199,71
Köyü	-	Yevmiye No	2454
Sokağı	-	Cilt No	11
Mevkii	-	Sayfa No	1018
Pafta No	-	Tapu Tarihi	26.09.2013
Niteliği	Tarla		
Sahibi	Adı, Soyad / Unvan		Pay Oranı
	Reysaş Gayrimenkul Yatırım Ortaklığı A.Ş.		Tam

Tapu ve Kadastro Genel Müdürlüğü bilgi sisteminden alınan TAKBİS çıktısına göre, değerlendirme konusu taşınmazın tapu kütüğünde aşağıdaki kayıtlar bulunmaktadır:

Beyanlar Bölümü:

- 1 no'lu parseldeki binanın 3 no'lu parselde 694 m2 tecavüzü vardır (30.03.2011 - 686).

2.3. İmar Durumu Bilgileri ve Yasal Belgeler

Arifiye Belediyesi'nden alınan bilgiye göre, taşınmazın parseli köy yerleşik alan sınırları dışında ve plansız alanda kalmakta olup "Tarım Alanı" niteliklidir. Parselin içinde yer aldığı bölgenin 1/5.000 ölçekli nazım imar planı ve 1/1.000 ölçekli uygulama imar planı yoktur.

- (!) **Tarım Alanı:** Plansız Alanlar İmar Yönetmeliği'nin 63. maddesine göre; üst ölçekli planı bulunmayan, yerleşme ve yerleşik alanlar dışı yerlerde bulunan parsellerde; yapı inşaat alanı katsayısı (KAKS) % 5'ten çok olmamak, yapı inşaat alanları toplamı 250 metrekareyi geçmemek, saçak düzeylerinin doğal tabandan yüksekliği 6,5 metreyi ve 2 katı aşmamak, yola ve parsel sınırlarına 5 metreden çok yaklaşmamak koşulu ile bir ailenin oturmasına özgü bağ evi ve yazlık ev, kır kahvesi, lokanta ve bunların eklentileri yapılabilir.

Bu alanlarda tarımsal üretimi korumak amacı ile üretimden satış aşamasına değin tüm etkinlikleri içeren, bütünlük (entegre) yapı niteliğinde olmamak koşuluyla, konut ile birlikte ya da ayrı yapılan mandıra, kümes, ahır, ağıl, su ve yem depoları, tahıl ambarları, gübre ve silaj çukurları, arı evleri, balık üretim yapıları ve un değirmenleri gibi konut dışı yapılar, çıkış aldığı yola 10 metreden, parsel sınırlarına 5 metreden çok yaklaşmamak, parselde bulunan bütün yapılara ilişkin yapı inşaat alanı katsayısı % 40'ı ve yapı yüksekliği 6,50 metreyi ve 2 katı aşmamak koşuluyla yapılabilir.

Ayrıca bu yapılarla ilgili olarak, Gıda Tarım ve Hayvancılık Bakanlığı ve öteki ilgili kurum ve kuruluşların taşra örgütlerinin uygun görüşünün alınması ve başka bir amaçla kullanılmayacağına ilişkin, yapı sahiplerince ilgili yönetime yönelik noter onaylı yüklenimde bulunulması gereklidir.

2.4. Yapılaşma Bilgileri

2.4.1. Bitmiş Yapılaşma

Parsel üzerinde onaylı mimari projesi ve ruhsatı bulunmayan; 10 adet 2-C yapı sınıfında yaklaşık 10 yaşında tek katlı depo ve ek yapıları (toplam 8.500 m²), 1 adet 2-C yapı sınıfında yaklaşık 10 yaşında ürün kontrol binası (1.600 m²), 1 adet 2-B yapı sınıfında yaklaşık 12 yaşında tek katlı tamirhane (1.000 m²), 1 adet 3-A yapı sınıfında 2 katlı ve yaklaşık 10 yaşında idari bina (500 m²), 1 adet 2-B yapı sınıfında yaklaşık 12 yaşında 2 katlı prefabrik yapı (250 m²) ve 1 adet 2-A yapı sınıfında yaklaşık 10 yaşında 50 m² kanopi altında 2 tabancalı akaryakıt dolun istasyonu bulunmaktadır. Parsel üzerindeki yapıların dışında kalan alanlar parke taş ve saha betonu ile kaplanmıştır. Parselin sınırlarından bir bölümü tel örgü ile çevrilidir.

2.4.2. Yasal Olmayan Yapılaşma

Parsel üzerindeki yapıların tümü ruhsatsızdır ve yasal değildir.

BÖLÜM 3

TAŞINMAZ İLE İLGİLİ ÇÖZÜMLEMELER

3.1. Değerleme İşlemini Olumsuz Yönde Etkileyen/Sınırlayan Etmenler

Değerleme işlemi sırasında değerlemeyi olumsuz yönde etkileyen ya da sınırlayan etmenler söz konusu olmamıştır.

3.2. Kullanılan Değer Tanımı ve Varsayımlar

Değerleme çalışmamızda, müşterinin de istemi doğrultusunda, değerlendirme konusu taşınmazların değeri, "Pazar Değeri" tanımı çerçevesinde belirlenmiştir.

Pazar Değeri: Uygun süreli bir beğendirme (*pazarlama*) çalışmasının ardından, birbirinden bağımsız, bilgili, tutarlı, iyi düşünceli ve istekli bir alıcı ile istekli bir satıcı arasında, bir zorlama olmaksızın ve alıcı ile satıcının pazar dışı etkenlerden etkilenmeyecekleri koşullar altında yapacakları anlaşma çerçevesinde, taşınmaz için karşılık el değiştirmesi gereken kestirimsel (*tahmini*) tutardır.

Pazar Değeri Tanımının Temel Varsayımları:

- ✓ Alıcı ve satıcı bilinçli davranmaktadırlar.
- ✓ Alıcı ve satıcı taşınmazla ilgili tüm konuları eksiksiz bilmektedirler.
- ✓ Taşınmazın satışı için uygun bir süre tanınmıştır.

- ✓ Ödeme, para olarak ya da benzeri biçimlerde yapılacaktır.
- ✓ Taşınmazın satın alınmasında gerekebilecek kaynak, piyasa faiz oranları üzerinden, kolaylıkla sağlanabilecektir.

Bir taşınmazın pazar değeri, onun yalın yapısal durumundan çok, pazarın varsaydığı yararlılıklarını gösterir; pazarın ortak algılama ve eylemlerini yansıtır. Pazar değeri tabanlı değerlemelerde, alım satım işlemlerinin gerçekleştiği pazarın, pazar dışı etkenlerce sınırlandırılmadığı varsayılır.

3.3. Taşınmazın Kira Değerini Etkileyen Olumlu ve Olumsuz Faktörler

3.3.1. Olumlu Faktörler

- Ana caddeye cephesinin bulunması.

3.3.2. Olumsuz Faktörler

- Plansız alanda yer alması.

3.4. En Etkin ve Verimli Kullanım Çözümlemesi

Sürekli kullanım ilkesinin sonucu olarak ortaya çıkmış bir kavram ve çözümleme (*analiz*) türüdür. Arazi kalıcı bir varlıktır ve taşınmazlığı nedeniyle tüm arazi parçalarının özgün birer durumları vardır. Arazinin kalıcılığı ve kendine özgü özellikleri onun en etkin ve verimli kullanımını belirler. Bir arazi parçası, kendisinde ya da üzerindeki yapılarda iyileştirmeler yapıldıkça değer değiştirir. Arazinin bir başına değeri ile iyileştirilmiş durumdaki değeri arasındaki ayırt (*fark*), en etkin ve verimli kullanım durumu ile açıklanabilir.

En etkin ve verimli kullanım şöyle tanımlanır:

- Yasal düzenlemelere uygun,
- Boyut ve biçim (*fiziksel*) olarak olanaklı,
- Finansal açıdan gerçekleştirilebilir

ve değerlemesi yapılan taşınmazı en yüksek değerine ulaştıran, en akılcı ve en gerçekçi kullanım biçimidir.

Yasal düzenlemelere uygun olmayan ya da boyut ve biçim açısından olanaklı olmayan kullanım, en etkin ve verimli kullanım biçimi olamaz. Çözümlemeler sonucunda, yasal düzenlemelere uygun, boyut ve biçim açısından olanaklı birden çok akılcı kullanım biçimi olduğu belirlenebilir. Bu durumda, birden çok akılcı ve gerçekçi kullanım seçeneği için finansal gerçekleştirilebilirlik (*fizibilite*) çalışması yapılır. Öteki sınamaların yanı sıra, finansal gerçekleştirilebilirlik sınamasında da en iyi değeri veren seçenek, en etkin ve verimli kullanım biçimi olarak belirlenir.

Bu çerçevede, değerlendirme konusu taşınmazın parselinin “*Tarım Alanı*” olarak kullanımının en etkin ve verimli kullanımı sağlayacağı kanısındayız.

3.5. Değerleme Yöntemleri

3.5.1. Karşılaştırma (*Emsal*) Yöntemi

Arazi: Değerlemesi yapılan taşınmazın arazisi ile karşılaştırılabilir (*emsal*) nitelikteki araziler için yapılan araştırmalarda, elde edilen bulgu ve bilgiler aşağıdadır:

- **Satılık Arazi (Ahsem Gayrimenkul / 532 - 462 56 10):** Değerleme konusu taşınmazın kuzeyinde, ana yola cepheli, 4.500 m2 yüzölçümlü tarla 600.000.- TL'den satılıktır. [Metrekare satış fiyatı: 133.- TL]
- **Satılık Arazi (Abdullah Gayrimenkul / 530 - 466 45 46):** Taşınmaz ile aynı bölgede, daha dezavantajlı konumda, 7.000 m2 yüzölçümlü tarla 750.000.- TL'den satılıktır. [Metrekare satış fiyatı: 107.- TL]
- **Satılık Arazi (Ahsem Gayrimenkul / 532 - 462 56 10):** Taşınmaz ile aynı bölgede, benzer konum ve fiziksel özelliklere sahip, 3.600 m2 yüzölçümlü tarla 420.000.- TL'den satılıktır. [Metrekare satış fiyatı: 117.- TL]
- **Satılık Arazi (Zekeriya Öztürk / 541 - 541 30 02):** Taşınmaz ile aynı bölgede, daha dezavantajlı konumda, 3.655 m2 yüzölçümlü tarla 400.000.- TL'den satılıktır. [Metrekare satış fiyatı: 109.- TL]

Değerleme konusu taşınmaz ile karşılaştırılabilir (*emsal*) nitelikteki arazilerin satışı için, 110 - 130 TL/m2 fiyatlar istendiği görülmüş; değerlendirme konusu taşınmazın metrekare satış fiyatının 120.- TL/m2 olacağı sonucuna ulaşılmıştır.

Buna göre, değerlendirme konusu taşınmazın arazi değeri; (34.199,71 m2 x 120.- TL) = ~ **4.104.000.-TL** bulunmuştur.

3.5.2. Maliyet Yöntemi

Yapı Değeri: Değerleme konusu taşınmazın yapı değerinin saptanabilmesi için maliyet yönteminin uygulanmasında, Çevre ve Şehircilik Bakanlığı birim maliyet fiyatları ile 1319 sayılı Emlak Vergisi Kanunu'na dayanılarak çıkarılıp, 15.03.1972 tarih ve 14129 sayılı Resmi Gazete'de yayımlanan Emlak Vergisine Matrah Olacak Vergi Değerlerinin Takdirine İlişkin Tüzük'te yer alan ve sonradan yapılan değişiklikleri 02.12.1982 tarih ve 17886 sayılı Resmi Gazete'de yayımlanan "Aşınma Paylarına İlişkin Oranları Gösteren Cetvel" kullanılmıştır.

Yapılar	Yapı Sınıfı	m2	Yapım Yılı	Yaş	Metrekare Maliyeti (TL)	Maliyet Bedeli (TL)	Yıpranma Oranı	Yıpranma Tutarı (TL)	Yıpranmalı Maliyet Bedeli (TL)
Depo ve Eklentileri	2-C	8.500	-	10	430	3.655.000	% 10,00	365.500	3.289.500
Ürün Kontrol Binası	2-C	1.600	-	10	430	688.000	% 10,00	68.800	619.200
İdari Bina	3-A	500	-	10	590	295.000	% 10,00	29.500	265.500
Tamirhane	2-B	1.000	-	12	370	370.000	% 15,00	55.500	314.500
Prefabrik Yapı	2-B	370	-	12	370	136.900	% 15,00	20.535	116.365
Akaryakıt Dolum	3-A	50	-	10	590	29.500	% 10,00	2.950	26.550
						5.174.400		542.785	4.631.615

Taşınmazın Mevcut Değeri: Karşılaştırma (*emsal*) yöntemiyle ulaşılan yaklaşık 4.104.000.- TL'lik arsa değeri ve maliyet yöntemine göre bulunan yaklaşık 4.632.000.- TL'lik yapı değerinin toplamından **8.736.000.- TL** mevcut durum değerine ulaşılmıştır.

3.5.3. Gelir Yöntemi

Parsel üzerindeki yapıların yasal olmaması nedeniyle gelir yöntemi uygulanması söz konusu değildir.

3.6. Ortak ve Bölünmüş Alanların Değere Etkisi

Ortak kullanılan ya da belli taşınmaza özgülenmiş alanlar söz konusu değildir.

3.7. Taşınmazın Kira Değeri

Güncel ekonomik koşullar ve değeri göz önüne alınarak, taşınmazın yalnızca arazisi için aylık 14.000.- TL dolayında bir kira değeri uygundur.

3.8. Taşınmazın Sigorta Değeri

Yıpranmasız yapı yaklaşık birim maliyetleri ve yapı inşaat alanları üzerinden, parsel üzerinde yer alan ruhsatsız yapıların sigorta değerleri aşağıdaki tabloda gösterilmiştir.

Yapılar	Yapı Sınıfı	m2	Metrekare Maliyeti (TL)	Sigorta Değeri (TL)
Depo ve Eklentileri	2-C	8.500	430	3.655.000
Ürün Kontrol Binası	2-C	1.600	430	688.000
İdari Bina	3-A	500	590	295.000
Tamirhane	2-B	1.000	370	370.000
Prefabrik Yapı	2-B	370	370	136.900
Akaryakıt Dolum İstasyonu	3-A	50	590	29.500
				5.174.400

3.9. Geliştirilmiş Proje Değeri

Değerleme konusu taşınmazın tapu kütüğündeki niteliği “*Tarla*” olup imar durumu da, “*Tarım Alan*” olarak belirlenmiştir. Bu durumyla, taşınmaz için proje geliştirme olanağı bulunmamaktadır.

3.10. Değerleme Konusu Taşınmaz İçin Son Üç Yılda Yapmış Olduğumuz Değerlemeler Bulunmamaktadır.

BÖLÜM 4

ÇÖZÜMLEME SONUÇLARININ DEĞERLENDİRİLMESİ

4.1. Farklı Değerleme Yöntemlerinin Sonuçlarının Uyumlaştırılması

Değerleme konusu taşınmaz, “*Tarla*” nitelikli olup plansız alanda yer almaktadır. Taşınmazın yer aldığı bölgenin 1/5.000 ölçekli nazım imar planı ve 1/1.000 ölçekli uygulama imar planı bulunmamaktadır. Bu nedenle, taşınmazın değerlemesinde yalnızca karşılaştırma (*emsal*) yöntemi uygulanabilmiştir. Başkaca bir yöntem kullanma olanağı bulunmadığından, birbiriyle uyumlaştırılması gereken yöntemler de söz konusu değildir.

4.2. Yapılaşma Projesiyle İlgili Değerlemenin Geçerlilik Koşulu
Yapılaşma projesi yoktur.

4.3. Raporda Yer Verilemeyen Asgari Bilgilerle İlgili Açıklama
Raporda yer verilmeyen bilgi bulunmamaktadır.

4.4. Bağlı Haklar İle Tapu Kütüğündeki Öteki Kayıtların Taşınmaz Değerine Etkisi
Taşınmazın tapu kütüğünde;

- Beyanlar Bölümü'nde; "1 no'lu parseldeki binanın 3 no'lu parselde 694 m2 tecavüzü vardır."

kaydı yer almaktadır. Söz konusu kaydın taşınmazın değerine olumlu ya da olumsuz bir etkisi bulunmamaktadır.

4.5. Yasal Gereklere, İzin ve Belgeler İle İlgili Açıklama

Değerleme konusu taşınmazla ilgili olarak herhangi bir onaylı mimari proje ve alınmış yapı ruhsatı bulunmamaktadır.

4.6. Gayrimenkul Yatırım Ortaklıkları Portföyünde Bulunabilirlik

Değerleme konusu taşınmazın tapu kütüğündeki niteliği "Tarla" olup imar durumu da, "Tarım Alanı" biçimindedir. Üzerindeki yapılara ilişkin onaylı mimari proje ve yapı ruhsatı bulunmamaktadır. Tarımsal amaçlı depolama yapıları yapılmak amacı ve "Tarla" niteliği ile, Gayrimenkul Yatırım Ortaklıklarına İlişkin Esaslar Tebliği (III.48.1 ve III.48.1a) 22. madde çerçevesinde, taşınmazın gayrimenkul yatırım ortaklığı portföyünde alınmasında bir sakınca görülmektedir.

BÖLÜM 5

SONUC

5.1. Sorumlu Değerleme Uzmanının Sonuç Değerlendirmesi

Bulduğu bölge, konumu, imar durumu, yüzölçümü, ulaşım ve kullanım olanakları göz önünde bulundurularak, değerlendirme konusu taşınmazın "SATILABİLİR" nitelikte olduğu öngörülmektedir.

5.2. Sonuç Değer

Sakarya İli, Arifiye İlçesi, Yukarıkirezce Mahallesi, 2587 ada, 46 parsel sayılı, 34.199,71 m2 yüzölçümlü, tapu kütüğündeki niteliği "Tarla" olan, Reysaş Gayrimenkul Yatırım Ortaklığı A.Ş.'nin mülkiyetinde bulunan taşınmazın, yukarıda belirtilen olumlu olumsuz özellikleri göz önünde bulundurularak, güncel satış değerinin;

Yasal Durum İçin:

KDV hariç, 4.104.000.- TL (1.405.046.- USD) (*);

KDV (% 18) dahil, 4.842.720.- TL (1.657.955.- USD) (*);

Mevcut Durum İçin:

KDV hariç, 8.736.000.- TL (2.990.859.- USD) (*);

KDV (% 18) dahil, 10.308.480.- TL (3.529.214.- USD) (*)

olabileceği sonucuna ulaşılmıştır.

(*): Merkez Bankası'nın 28.12.2015 tarihli döviz satış kuru olan 1 USD= 2,9209.- TL üzerinden hesaplama yapılmıştır.



Değerleme Uzmanı
Eyup AYKUT
SPK Lisans No: 402955



Sorumlu Değerleme Uzmanı
Fatih ÖZER
SPK Lisans No: 400799



- Bu rapor incelemelerin yapıldığı tarihte var olan verileri yansıtmaktadır.
- Katma Değer Vergisi'ne ilişkin muafiyet, istisna ve oran ile ilgili özel düzenlemeler dikkate alınmamıştır.

BÖLÜM 6

İLİŞİKLER

6.1. Uydu Görüntüsü



6.2. Fotoğraflar











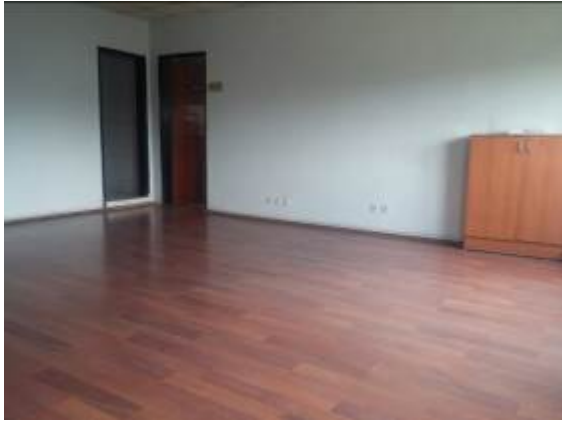
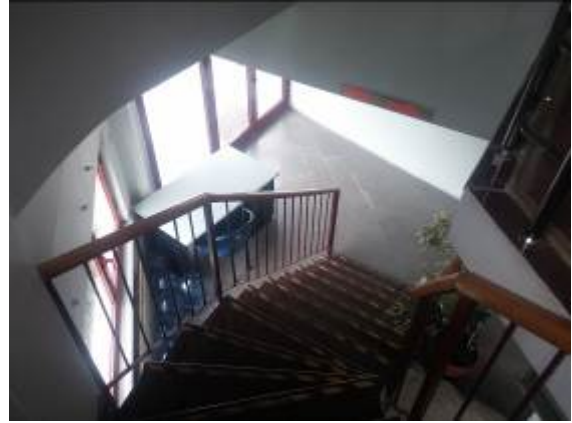
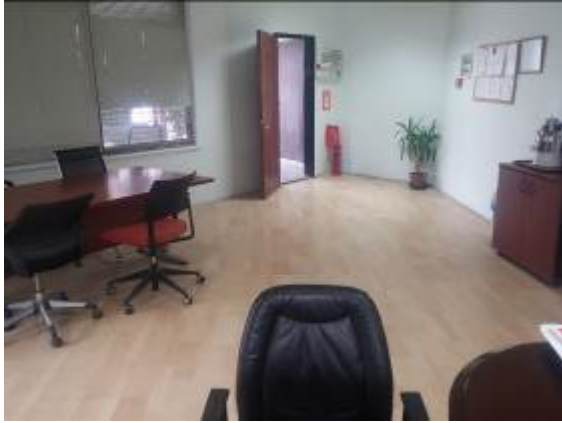

6.3. Tapu Kaydı



TAŞINMAZA AİT TAPU KAYDI			
Zemin Tipi	AnaTaşınmaz	Mevkil	
Zemin No	46600048	Cilt / Sayfa No	11 / 1018
İl / İlçe	SAKARYA / ARIFIYE	Ada / Parsel	2587 / 46
Kurum Adı	Arifiye	Yüzölçüm	34199,71000
Mahalle / Köy Adı	YUKARIKIREZCE Mahallesi	Ana Taşınmaz Nitelik	TARLA
Ş/B/İ	Açıklama	Malik / Lehdar	Tarih - Yevmiye
	Beyan 1 nolu parseldeki binanın 3 nolu parselde 694 m2 bina tecavüzü vardır.		30.03.2011 - 686
MÜLKİYET BİLGİLERİ			
Malik	Hisse Pay/Payda	Edinme Sebebi - Tarih - Yevmiye	
REYSAS GAYRİMENKUL YATIRIM ORTAKLIĞI ANONİM ŞİRKETİ	1000 / 1000	Satış - 25.9.2013 - 2454	

İli	SAKARYA	<p style="text-align: center;">Türkiye Cumhuriyeti</p> <p style="text-align: center;">TAPU SENEDİ</p>		Fotoğraf		
İlçesi	ARİFİYE					
Mahallesi						
Köyü	YUKARIKİREZCE					
Sokağı						
Mevkii						
Satış Bedeli	Pafta No.	Ada No.	Parsel No.	Yüzölçümü		
10.260.000,00	G24C08A3ACD	2587	46	ha	m ²	dm ²
				34.199,71 m2		
GAYRİMENKULÜN	Niteliği	TARLA				
	Sınırı	Planındadır Zemin Sistem No : 46600048				
	Edinme Sebebi	Tamamı EGELOG DOĞALGAZ AKARYAKIT TAŞIMACILIK DEPOLAMA TURİZM LİMİTED ŞİRKETİ adına kayıtlı iken REYSAS GAYRİMENKUL YATIRIM ORTAKLIĞI A.Ş. adına Satış işleminden.				
	Sahibi	REYSAS GAYRİMENKUL YATIRIM ORTAKLIĞI A.Ş. Tam				
Geldisi	Yevmiye No.	Cilt No.	Sahife No.	Sıra No.	Tarihi	Gittisi
Cilt No.	2454	11	1018		26/09/2013	Cilt No.
Sahife No.						Sahife No.
Sıra No.						Sıra No.
Tarih						Tarih
<p>İçtiline Uygundur.</p> <p style="text-align: center;">Perhat UZUN Tapu Müdürü</p>						
<p>NOT: * Mülkiyetin gayrimenkul hakları ile ilgili bilgileri Tapu Sicil Müdürlüğüne müracaat edilmelidir. ** Tebligat Kararına hükümlerini gereğince eden edebilmek için ilgili Tapu Sicil Müdürlüğüne bildirilecektir.</p>						

6.4. Kadastro Paftası

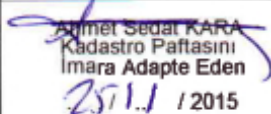
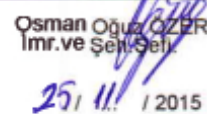
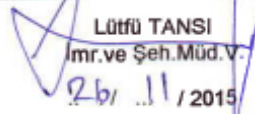

6.5. İmar Durumu

İMAR DURUMU		
 T.C. ARIFIYE BELEDİYESİ <small>İmar ve Şehircilik Müdürlüğü</small>	ADRES : ... /2014 Tarihli dilekçenize karşılık verilmiştir.	
İmar Durum No: 2015 / ..619..		
<input checked="" type="checkbox"/> M1 Yol Boyu Ticaret <input type="checkbox"/> İskan Dışı Sahadadır. <input type="checkbox"/> Amme Hizmetine Ayrılan Saha <input type="checkbox"/> K.D.K.Ç.A. <input checked="" type="checkbox"/> M Ticaret <input type="checkbox"/> İskan Sahasıdır. <input type="checkbox"/> Programdandır <input type="checkbox"/> Yerleşik Alan İçi <input checked="" type="checkbox"/> M2 Küçük Sanayi <input type="checkbox"/> Sanayi Sahası <input type="checkbox"/> Program Dışıdır. <input checked="" type="checkbox"/> Yerleşik Alan Dışı		
		
Yol Genişliği : ———	Mahallesi : YUKARIKIRAZCA MAH.	
Yapı Düzeni - Kat Adedi : ———	Kad. Pafta No. : ———	
Bina Yüksekliği : ———	Ada No. : 2587	
Bina Derinliği : ———	Parsel No. : 46	
Ön Bahçe Mesafesi : ———	Yüzölçümü : ———	
Yan Bahçe Mesafesi : ———	İmar Pafta No. : PLANSIZ ALANDADIR.	
Arka bahçe mesafesi : ———	İmar Planı Tarihi : ———	
E M S A L : ———		
K A K S : ———		
 Ahmet Sedat KARA Kadastro Paftasını İmara Adapte Eden 25/11/2015	 Osman Oğuz ÖZER İmr.ve Şeh.Sel. 25/11/2015	 Lütfü TANSI İmr.ve Şeh.Müd.V. 26/11/2015
1-İmar Durumu ile inşaat yapılamaz. İmar Planında bir değişiklik olursa bir hak iddia edilemez. 2-Ruhsat için proje ile müracaat edildiği zaman kadastrodan alınacak röperli kroki ibrazı edilecektir. 3-Kadastro tarafından mülkiyet sınırları tespit edildikten sonra inşaat yeri belediyemiz tarafından tespit edilecektir. 4-Bütün Yapılarda Deprem Yönetmeliğine uyulacaktır 5-İŞ BU İMAR DURUMU 01/06/2013 GÜN ONAYLI PLANLI ALANLAR TİP İMAR YÖNETMELİĞİ HÜKÜMLERİNE GÖRE DÜZENLENMİŞ OLUP, PROJELER YÖNETMELİĞE UYGUN OLARAK DÜZENLENECEKTİR.		



T.C.
ARİFİYE BELEDİYESİ
İmar ve Şehircilik Müdürlüğü



Sayı : 11731496-3995/4470
Konu : İmar Durumu

SAKARYA
26 / 11 / 2015

EMEK TAŞINMAZ DEĞERLEME VE DANIŞMANLIK A.Ş.
(Kaan ALTINOĞLU)
İcadiye Mah.Dündar Sk.No:15 Güven Apt.
Üsküdar/İSTANBUL

İlgi: 24.11.2015 tarih 2521 evrak kayıt nolu dosyanız.

İlgi yazınızda belirtilen, İlçemiz sınırları içerisinde Yukarıkirazca Mahallesi'nde bulunan 2587 ada 46 nolu 34199,71 m² yüzölçümlü parsel Köy Yerleşik Alan Sınırları Dışında Plansız Alanda kalmakta olup, Tarım Alanıdır. 1/1000 ölçekli Uygulama İmar Planı ve 1/5000 ölçekli Nazım İmar Planı bulunmamaktadır.
Gereğini rica ederim.

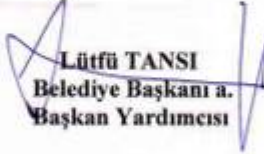
Lütfü TANSI
Belediye Başkanı a.
Başkan Yardımcısı

Ek :
1 Adet İmar Durumu

ARİFİYE BELEDİYE BAŞKANLIĞI

Arifbey Mahallesi Atatürk Caddesi No: 247 54580 ARİFİYE / SAKARYA
Telefon: 0 264 229 10 11 Faks: 0 264 229 10 12 e-mail : bilgi@arifiye.bel.tr

6.6. Değerleme Uzmanının Lisans Belgesi



Sermaye Piyasası
Lisanslama Sicil ve EĞİM Kuruluşu

Tarih : 07.08.2014 No : 402955

GAYRİMENKUL DEĞERLEME UZMANLIĞI LİSANSI

Sermaye Piyasası Kurulu'nun Seri:VIII, No:34 sayılı "Sermaye Piyasasında Faaliyette Bulunanlar İçin Lisanslama ve Sicil Tutmaya İlişkin Esaslar Hakkında Tebliğ"i uyarınca

Eyup AYKUT

Gayrimenkul Değerleme Uzmanlığı Lisansını almaya hak kazanmıştır.



Levent HANLIOĞLU
LİSANSLAMA VE SİCİL MÜDÜRÜ



Serkan KARABACAK
GENEL MÜDÜR (V)

6.7. Sorumlu Değerleme Uzmanının Lisans Belgesi



TÜRKİYE SERMAYE PİYASASI
ARACI KURULUŞLARI BİRLİĞİ

Tarih : 18.08.2008 No : 400799

GAYRİMENKUL DEĞERLEME UZMANLIĞI LİSANSI

Sermaye Piyasası Kurulu'nun Seri: VIII, No:34 sayılı "Sermaye Piyasasında Faaliyette Bulunanlar İçin Lisanslama ve Sicil Tutmaya İlişkin Esaslar Hakkında Tebliğ"i uyarınca

Fatih ÖZER

Gayrimenkul Değerleme Uzmanlığı Lisansını almaya hak kazanmıştır.



İlky ARIKAN
GENEL SEKRETER





E.Nevzat ÖZTANGUT
BAŞKAN