



**HALK GAYRİMENKUL YATIRIM ORTAKLIĞI A.Ş.**

İSTANBUL İLİ, BEŞİKTAŞ İLÇESİ,  
BEBEK MAHALLESİ,  
578 ADA, 3 PARSEL

İSTANBUL HALK BANKASI ETİLER ŞUBESİ

**EKSPERTİZ RAPORU**

ARALIK 2014

RAPOR NO: 2014 / 131

## **İÇİNDEKİLER:**

### **BÖLÜM 1: RAPOR BİLGİLERİ**

- 1.1 Rapor Tarih ve Numarası
- 1.2 Rapor Türü
- 1.3 Raporu Hazırlayanlar
- 1.4 Değerleme Tarihi
- 1.5 Dayanak Sözleşmesi
- 1.6 Raporun kurul düzenlemeleri kapsamında değerlendirme amacıyla hazırlanıp hazırlanmadığına ilişkin açıklama

### **BOLUM 2: ŞİRKET-MÜŞTERİ BİLGİLERİ DEĞERLEMENİN TANIMI VE KAPSAMI**

- 2.1 Şirket Bilgileri
- 2.2 Müşteriyi tanıttıcı bilgiler ve adresi
- 2.3 Müşteri taleplerinin kapsamı ve varsa getirilen sınırlamalar

### **BOLUM 3: DEĞERLEME KONUSU GAYRİMENKUL HAKKINDA GENEL BİLGİLER**

- 3.1 Gayrimenkulün Yeri, Konumu Ve Çevre Özelliği
- 3.2 Gayrimenkulün Tapu Kayıt Bilgileri
- 3.3 Gayrimenkulün Tapu Tetkiki
- 3.4 Gayrimenkulün Kullanımına Dair Yasal İzin Ve Belgeler
- 3.5 Gayrimenkulün İmar Durumu
- 3.6 Gayrimenkulün Hukuki Durumu
- 3.7 Değerleme Konusu Gayrimenkul İle İlgili 29.06.2001 Tarih ve 4708 Sayılı Yapı Denetim Kanunu Gereği Yapılması Gerekli Denetimler
- 3.8 Değerlemesi Yapılan Taşınmaza İlişkin Bilgiler

### **BÖLÜM 4: DEĞERLEME KONUSU GAYRİMENKULE İLİŞKİN ANALİZLER:**

- 4.1 Gayrimenkulün Bulunduğu Bölgenin Analizi
- 4.2 Mevcut Ekonomik Koşullar Ve Gayrimenkul Piyasasının Analizi
- 4.3 Değerleme İşlemine Etki Eden Faktörler
- 4.4 Gayrimenkulün Yapısal, inşaat Özellikleri
- 4.5 Yapısal Özelliklerin Değerlemesinde Baz Alınan Veriler

- 4.6 Gayrimenkulun Teknik Özellikleri
- 4.7 Teknik Özelliklerin Değerlemesinde Baz Alınan Veriler
- 4.8 Değerleme işleminde kullanılan varsayımlar ve bunların kullanılma .. nedenleri.
  - 4.8.1. Piyasa Değeri Yaklaşımı, Varsayımları ve Nedenleri,
  - 4.8.2. Nakit / Gelir akımları analizi,
  - 4.8.3. Maliyet oluşumları analizi,
- 4.9- Raporda Yer Verilmeyen Değerleme Yöntemleri ve Nedenleri
- 4.10- Piyasa Değeri Yaklaşımına Göre Elde Edilen Veriler
- 4.11- Nakit / Gelir akımları analizi Yaklaşımına Göre Elde Edilen Veriler Piyasa Değeri Yaklaşımına Göre Yapılan Kabul ve Hesaplamalar
  - 4.11.1 Nakit / Gelir akımları analizi Yaklaşımına Göre Yapılan Kabul ve Hesaplamalar
- 4.12. Maliyet Oluşumları Yaklaşımına Göre Elde Edilen Veriler
  - 4.12.1. Maliyet Oluşumları Yaklaşımına Göre Yapılan Kabul ve Hesaplamalar
- 4.13- Gayrimenkul ve Buna Bağlı Hakların Hukuki Durumunun Analizi
- 4.14- En Yüksek ve En İyi Kullanım Değeri Analizi
- 4.15- Müşterek veya Bölünmüş Kısımların Değerleme Analizi

#### **BÖLÜM5:ANALİZ SONUÇLARININ DEĞERLENDİRİLMESİ VE DEĞER TESPİTİ:**

- 5.1- Değerlemede Kullanılan Yöntemlerin Analizi ve Değer Tespiti
- 5.2- Asgari Bilgilerden raporda Yer Verilmeyenler ve Nedenleri
- 5.3- Gayrimenkul İle İlgili Yasal İzin ve Gereklilikler Hakkında Görüş
- 5.4- Değerleme Konusu gayrimenkulün GYO Portföyüne Alınmasında Sermaye Piyasası Mevzuatı Çerçevesinde Bir Engelin Bulunup Bulunmadığı Hakkında Görüş
- 5.5- KDV Oranı

#### **BÖLÜM 6: ANALİZ SONUÇLARININ DEĞERLENDİRİLMESİ:**

- 6.1- Nihai Değerlendirme Ve Sonuç

**EKLER**

**&**

**ÖZGEÇMİŞLER**

## **BÖLÜM I- RAPOR BİLGİLERİ**

### **1.1- RAPOR TARİHİ VE NUMARASI**

Bu değerleme raporu taraflar arasında imzalanan 03.12.2014 tarihli değerleme sözleşmesine istinaden şirketimiz tarafından 09.12.2014 tarihinde, 131 rapor numarası ile tanzim edilmiştir.

### **1.2-RAPOR TÜRÜ**

Bu rapor; mülkiyeti Halk Gayrimenkul Yatırım Ortaklığı Anonim Şirketi'ne ait, tapu kütüğünde ;İstanbul İli, Beşiktaş İlçesi, 578 Ada 3 Parselde "Kargir Ev" vasfı ile kayıtlı gayrimenkulün günümüz piyasa koşullarında KDV hariç Türk Lirası cinsinden nakit veya nakit karşılığı peşin satış değerinin belirlenmesi amacı ile hazırlanan değerleme raporudur.

### **1.3-RAPORU HAZIRLAYANLAR**

Bu değerleme raporu gayrimenkul mahallinde yapılan inceleme sonucunda ilgili kişi-kurum-kuruluşlardan elde edilen bilgilerden faydalanılarak ve farklı değerleme yöntemlerinden elde edilen sonuçların bir arada yorumlanması sonucunda hazırlanmıştır. Bu rapor, şirketimiz sözleşmeli Değerleme Uzmanı Ali Rıza TOPSAKAL tarafından hazırlanmış, şirketimiz Sorumlu Değerleme Uzmanı Doğan ÖZAYDIN tarafından kontrol edilmiştir. Raporu hazırlayan ve kontrol eden değerleme uzmanlarına ait özgeçmişler rapor ekinde verilmektedir.

### **1.4-DEĞERLEME TARİHİ**

Bu değerleme raporu; şirketimiz değerleme uzmanı tarafından 04.12.2014 tarihinde gayrimenkul mahallinde yapılan inceleme ve tespitlere istinaden hazırlanmıştır.

### **1.5-DAYANAK SÖZLEŞMESİ**

Bu değerleme raporu taraflar arasında imzalanan 03.12.2014 tarihli değerleme sözleşmesine istinaden şirketimiz tarafından 09.12.2014 tarihinde, 131 rapor numarası ile tanzim edilmiştir.

### **1.6. RAPORUN KURUL DÜZENLEMELERİ KAPSAMINDA DEĞERLEME AMACI İLE HAZIRLANIP HAZIRLANMADIĞINA İLİŞKİN AÇIKLAMA**

Bu Değerleme raporu Sermaye Piyasası Kurulu mevzuatı kapsamındaki işlemler için hazırlanmıştır.

## **BÖLÜM 2**

### **ŞİRKET-MÜŞTERİ BİLGİLERİ DEĞERLEMENİN TANIMI VE KAPSAMI**

#### **2.1 ŞİRKET BİLGİLERİ**

Şirketimiz, 10.11.2009 tarihinde, Ankara Ticaret Sicil Gazetesinde yayınlanan Şirket Ana Sözleşmesine göre Ekspertiz ve Değerlendirme olarak tanımlanan iş ve hizmetleri vermek amacıyla 255.000,00.-TL sermaye ile kurulmuştur. Şirketimiz, Başbakanlık Sermaye Piyasası Kurulu'nun Seri VIII, No: 35 sayılı tebliği uyarınca "Sermaye Piyasası Mevzuatı Çerçevesinde Değerleme Hizmeti Verecek Şirketler Listesi" kapsamında 12.02.2010 tarihi itibari ile yetkili kılınmıştır. Şirketimiz halen Ankara Genel Merkez olmak üzere, faaliyetini sürdürmektedir.

#### **2.2- MÜŞTERİ BİLGİLERİ**

Halk GYO A.Ş.'nin resmi kayıtlı adresi Şerifali Çiftliği Tatlısu Mahallesi Ertuğrulgazi Sokak No:1 Yukarı Dudullu –Ümraniye/İSTANBUL'dur

Halk G.Y.O. A.Ş. 18.10.2010 tarihinde, 10.717.979.-TL'lik kısmi nakdi ve 466.282.021.-TL'lik kısmı ayni olmak üzere toplam 477.000.000.-TL sermaye ile T.Halk Bankası A.Ş. bünyesinde kurulmuştur.

### **23 MÜŞTERİ TALEPLERİNİN KAPSAMI VE VARSA GETİRİLEN SINIRLAMALAR**

Bu değerlendirme raporu, mülkiyeti "Halk Gayrimenkul Yatırım Ortaklığı Anonim Şirketi" ne ait olan ve tapu kütüğünde İstanbul İli, Beşiktaş İlçesi, Bebek Mahallesi 578 Ada, 3 Parselde "Kargir Ev" vasıflı taşınmazın günümüz piyasa koşullarında KDV hariç Türk Lirası cinsinden nakit veya nakit karşılığı peşin satış değerinin belirlenmesi amacıyla hazırlanan değerlendirme raporudur.

Bu değerlendirme çalışmasında aşağıdaki hususların geçerliliği varsayılmaktadır.

- Alıcı ve satıcı makul ve mantıklı hareket etmektedir.
- Taraflar gayrimenkul ile ilgili her konuda tam bilgiye sahiptirler ve kendilerine azami faydayı sağlayacak şekilde hareket etmektedirler.
- Gayrimenkulün satışı için makul bir süre tanınmıştır.
- Ödeme nakit veya benzeri araçlarla yapılmaktadır.
- Gayrimenkul alım işlemi sırasında gerekebilecek finansman piyasa faiz oranları üzerinden gerçekleştirilmektedir.

## **BÖLÜM 3**

### **DEĞERLEME KONUSU GAYRİMENKUL HAKKINDA GENEL BİLGİLER**

#### **3.1-GAYRİMENKULÜN YERİ, KONUMU VE ÇEVRE ÖZELLİĞİ**

Değerleme konusu gayrimenkuller, İstanbul İli, Beşiktaş ilçesi, Bebek Mahallesi, Nispetiye Caddesi, 578 Ada, 3 Parsel numarasında 617,00 m<sup>2</sup> arsa alanlı kargir evdir. Taşınmazın konumlu olduğu bölge, Beşiktaş ilçesinin merkezi yerleşim bölgelerinden biri olup, genel olarak ticaret ve hizmet fonksiyonlu olarak gelişmiştir. Yapılaşmalar ayrı ve blok nizamdır. Yakın çevresinde, kafe, restaurant gibi günlük ticari işletmelerin yanı sıra banka şubeleri, özel sağlık kurumları ve özel eğitim tesisleri bulunmaktadır. Taşınmaz Bebek (Etiler) Mahallesi” nde konumlu olup, yakın bölgesinde güneyde Beşiktaş Asayiş Büro Amirliği, batıda Etiler Akmerkez, kuzeyde Akat Mahallesi ve doğuda Bebek Mahallesi Merkezi bulunmaktadır. Merkezi bir yerde konumlu olması sebebi ile erişim kolaydır. Taşınmaz Büyükdere Caddesi’ne 2 km mesafede, Akmerkez AVM’ye ise 500 m yürüme mesafesinde bulunmaktadır. Beşiktaş Bebek (Etiler) Mahallesi’ nin (taşınmazın bulunduğu bölge), konum itibari ile Avrupa ve Anadolu Yakasında bulunan tüm iş merkezlerine erişimi oldukça rahattır. Karayolu ulaşımında TEM Otoyolu, E5 Karayolu, Sahil Yolu ile deniz yolu kullanılarak, Zincirlikuyu – Levent – Maslak- İş Merkezleri Bölgelerine, Sarıyer İlçesine, Eminönü – Taksim’e, Kavacık – Üsküdar’ a, Kadıköy – Bostancı’ ya erişim rahatlıkla yapılmaktadır. Ayrıca Beşiktaş-Kadıköy ve Beşiktaş-Üsküdar vapur iskeleleri ile İDO Üsküdar İskeleleri deniz yolu ulaşım noktalarını oluşturmaktadır. Bebek Mahallesi merkezinden ise boğaz boyunca sefer yapan deniz motorları ile bir çok Boğaz köyüne ulaşım mümkündür

#### **Kroki**

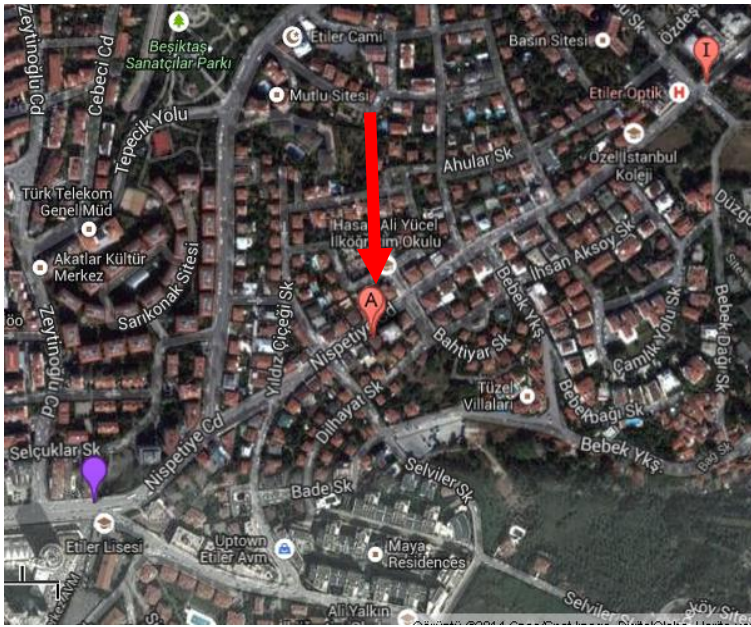

**3.2- GAYRİMENKULÜN TAPU KAYIT BİLGİLERİ**

İli	: İstanbul
İlçesi	: Beşiktaş
Mahallesi	: Bebek
Köyü	:--
Sokağı	:--
Mevkii	:--
Pafta No	: --
Ada No	: 578
Parsel No	: 8
Arsa Yüzölçümü	: 617 m <sup>2</sup>
Ana Gayr. Vasfi	: Kargir Ev
Malik	: Halk Gayrimenkul Yatırım Ortaklığı Anonim Şirketi
Yevmiye No	: 7785
Cilt No	: 10
Sayfa No	: 956
Edinim Tarihi	: 27.10.2010

**3.3-GAYRİMENKULÜN TAPU TETKİKİ**

09.12.2014 tarihinde Beşiktaş Tapu Müdürlüğü'nde yapılan incelemede taşınmazların tapu kayıtları üzerinde her hangi bir takyidat tespit edilmemiştir.

**3.4-GAYRİMENKULÜN KULLANIMINA DAİR YASAL İZİN VE BELGELER**

- Tapu senedi,
- İmar durum belgesi,
- Yapı Kullanma izin Belgesi
- Mimari projesi (Kat Planları),

### **3.5-GAYRİMENKULÜN İMAR DURUMU**

Değerleme konusu parsel; İstanbul İli, Beşiktaş İlçesi, Bebek Mahallesi, 66 pafta, 578 ada, 3 parselin 18.06.1993 tasdik tarihli, 1/5000 ölçekli Beşiktaş Geri Görünüm ve Etkilenme Bölgesi Revizyon Nazım İmar Planı ve 10.12.1993 tasdik tarihli 1/1000 ölçekli Beşiktaş Geri Görünüm ve Etkilenme Bölgesi Revizyon Uygulama İmar Planı kapsamında, 10.01.1952 onanlı mevzi imar planının geçerli olduğu alanda h= 6.50 m. irtifaında, ayırık blok inşaat nizamında,“ B1 Tipi-Mahalli Ticaret” alanında yapılanma şartlarına sahiptir

### **3.6- GAYRİMENKULÜN HUKUKİ DURUMU**

Değerlemeye konu gayrimenkullerin son 3 yıl içinde T.Halk Bankası A.Ş. bünyesinden Halk G.Y.O. A.Ş. portföyüne devredildiği ve imar planlarında herhangi bir değişikliğin olmadığı, tapu kayıtlarında devredilebilmesine ilişkin herhangi bir kısıtlamanın bulunmadığı ve gayrimenkulün Sermaye Piyasası Mevzuatı Hükümleri çerçevesinde GYO portföyünde bulunmasına dair herhangi bir engelin olmadığı tespit edilmiştir..

### **3.7- DEĞERLEME KONUSU GAYRİMENKUL İLE İLGİLİ 29.06.2001 TARİH VE 4708 SAYILI YAPI DENETİM KANUNU GEREĞİ YAPILMASI GEREKLİ DENETİMLER**

Değerleme konusu taşınmaz 29.06.2001 Tarih ve 4708 sayılı “Yapı Denetimi Hakkında Kanun” yürürlüğe girmeden önce inşa edildiğinden yapı denetimine tabi değildir. eğildir.

### **3.8- DEĞERLEMESİ YAPILAN TAŞINMAZA İLİŞKİN BİLGİLER**

Taşınmazlardan 578 ada 3 parsel nolu taşınmazın Beşiktaş Belediye arşivinde incelenen dosyasında ;

- \* 14.01.1987 tarihli 11210 sayılı “Mimari Proje”,
- \* 28.03.1987 / 13-1cilt, 18 sayfa numaralı “Yapı Ruhsatı”,
- \* 05.02.1992 tarihli 91/1502 sayılı “Yapı Kullanma İzin Belgesi”, görülmüştür



## **BÖLÜM 4- DEĞERLEMESİ YAPILAN GAYRİMENKULE İLİŞKİN ANALİZLER**

### **4.1-GAYRİMENKULÜN BULUNDUĞU BÖLGENİN ANALİZİ**

#### **İSTANBUL İLİ**

İstanbul ili, kuzeyde Karadeniz, doğuda Kocaeli Sıradağları'nın yüksek tepeleri, güneyde Marmara Denizi ve batıda ise Ergene Havzası su ayrımı çizgisi ile sınırlanmaktadır. İstanbul Boğazı, Karadenizi, Marmara Denizi'yle birleştirirken; Asya Kıtası'yla Avrupa Kıtası'nı birbirinden ayırmakta ve İstanbul Kentini de ikiye bölmektedir. İl alanı, idari bakımdan doğu ve güneydoğudan Kocaeli'nin Karamürsel, Gebze, Merkez ve Kandıra İlçeleriyle, güneyden Bursa'nın Gemlik ve Orhangazi İlçeleriyle, batı ve kuzeybatıdan Tekirdağ'ın Çorlu Çerkezköy ve Saray İlçelerinin yanı sıra, Kırklareli'nin de Vize İlçesi topraklarıyla çevrilidir.



**Nüfus :** Ekim 2000 sayım sonuçları itibariyle 67.803.927 kişilik Türkiye nüfusu içinde 10.018.735 kişi ile %15 dir. 1990–2000 döneminde yılda ortalama 1 milyon 133 bin kişi, 2000-2010 döneminde yılda ortalama 431.171 kişi artış göstermiştir. Bu sonuca göre Türkiye geneline bakıldığında İstanbul'un barındırdığı nüfus ve alan itibariyle taşımakta olduğu önem açıkça görülmektedir. 1997 ve 2000 yılları arasında İstanbul için tespit edilen yıllık büyüme oran %2.83'tür. Daha önceki dönemde İstanbul'un yıllık ortalama nüfus artış hızının %3.45 olarak gerçekleşmesi ve bu oranın bir kısmının göçlerden kaynaklanmasına karşın nüfus artış oranının düştüğü gözlenmektedir. Bunun sebepleri Türkiye genelindeki nüfus artış hızının (doğurganlık oranı) düşmesi ve göçün yavaşlamasıdır.

İstanbul'un 14'ü Anadolu Yakasında, 25'i Avrupa Yakasında olmak üzere toplam 39 ilçesi vardır. Bunlar: Adalar, Arnavutköy, Ataşehir, Avcılar, Bağcılar, Bahçelievler, Bakırköy, Başakşehir, Bayrampaşa, Beşiktaş, Beylikdüzü, Beyoğlu, Büyükçekmece, Beykoz, Çatalca, Çekmeköy, Esenler, Esenyurt, Eyüp, Fatih, Gaziosmanpaşa, Güngören, Kadıköy, Kağıthane, Kartal, Küçükçekmece, Maltepe, Pendik, Sancaktepe, Sarıyer, Silivri, Sultanbeyli, Sultangazi, Şile, Şişli, Tuzla, Ümraniye, Üsküdar ve Zeytinburnu'dur. Türkiye topraklarının %9,7,,sini kaplayan İstanbul, nüfus varlığı açısından da ülkenin en önemli ili durumundadır.

## **BEŞİKTAŞ İLÇESİ**

### **KONUM**

İstanbul' un, sur dışındaki en eski semtlerinden biridir. İstanbul Boğazı' nın Rumeli yakasında, Tophane ile Ortaköy'ün arasındadır. Batı' da Şişli, güneyde Beyoğlu, kuzeyde Sarıyer ile komşudur.1930 yılına kadar Beyoğlu' na bağlı bir nahiye olan Beşiktaş'ın yüzölçümü 11.000 kilometrekaredir Beşiktaş İlçesi, 23 mahalleden oluşmaktadır. Bu mahalleler, Abbasağa, Akatlar, Arnavutköy, Balmumcu, Bebek, Cihannüma, Dikilitaş, Etiler, Gayrettepe, Konaklar, Kuruçeşme, Kültür, Levazım, Levent, Mecidiye, Ortaköy, Muradiye, Nispetiye, Sinanpaşa, Türkali, Ulus, Vişnezade ve Yıldız mahalleleridir. Beşiktaş'ın iklimi doğal olarak İstanbul'un ikliminin bir parçasıdır. Ancak kıyı kesiminde nem oranı daha yüksektir. Akdeniz iklimi ile kara iklimi arasında kalan İstanbul'un bu karma özelliği Beşiktaş'ta da kendini gösterir. Yazları sıcak ve yağışsız, kışları ılıman ve yağışlı geçer. Yağış en çok kasımda en az temmuz ayında düşer. Yıllık ortalama karla örtülü gün sayısı 7'dir. Kar yağışının en çok görüldüğü ay şubattır. Yıllık ortalama sıcaklık 13°C'dir. En sıcak ay ağustos, en soğuk ay ocaktır. Gece ile gündüz sıcaklık farkı büyük değildir. Bu farkın en yüksek olduğu ay nisan olarak ölçülmüştür. İlçe sınırları içinde Boğaziçi Üniversitesi, Yıldız Teknik Üniversitesi ve Galatasaray Üniversitesi'nin merkez kampüsleri ile Bahçeşehir Üniversitesi, Beykent Üniversitesi, İstanbul Teknik Üniversitesi, Kadir Has Üniversitesi, Yeditepe Üniversitesi ve Mimar Sinan Üniversitesi'nin bazı ana birimlerini bulunduran Beşiktaş İlçesi'nde 14'ü özel 44 ilköğretim okulu ve 7'si anadolu lisesi olmak üzere 25 lise bulunmaktadır.1994'te Necati Akpınar ve Yılmaz Erdoğan tarafından kurulan Beşiktaş Kültür Merkezi tiyatro, televizyon, sinema ve organizasyon alanlarında zamanla adından söz ettirmiştir. Bunların dışında Ortaköy, Mustafa Kemal, Levent ve Akatlar Kültür Merkezleri ile Kuruçeşme Arena önemli şov ve gösteri mekanları arasındadır.

**Nüfus:**

İlçe, genellikle bir yerleşim yeri niteliği taşımaktadır. Osmanlı İmparatorluğu döneminde hızlanan tercih günümüzde de yüksek noktaya varmıştır. Bugün Beşiktaş tümüyle bir kentsel yerleşme alanıdır. Gitgide artan bir tablo çizen Beşiktaş İlçesi' nin nüfusu 2000 yılında yapılan nüfus sayımına göre 190.813'tür.

#### **4.2.MEVcut EKONOMİK KOŞULLAR VE GAYRİMENKUL PİYASASININ ANALİZİ**

Dünyanın her yerinde 2007 yılından bu yana hissedilen küçük kriz olguları, beklendiği gibi 2008 ortalarında ABD'de küresel bir mali krize dönüşmüş, nakit akışının durması ile ticaretin en temel döngüsü olan mal alışverişi minimum düzeye inmiş, dünyada yaşanan ekonomik mali krizin etkisini ülkemizde de göstermesi nedeni ile gayrimenkul alım satımları zorunlu sebepler dışında durma noktasına gelmiştir. 2009 yılını küresel krizin gölgesinde geçiren piyasalar 2010 yılında da zor bir süreçten geçerek, halen global krizin etkilerinin etkilediği Türkiye piyasalarının, 2013 yılında da belirsizliğin etkisinde kalarak dalgalı bir seyir izleyeceği beklenmektedir.

Değerleme konusu gayrimenkulün herhangi bir sebeple satışa çıkarılması halinde; yeri, konumu, imar durumu, banka binası olarak planlanmış ve işletiliyor olması, İstanbul ilinin belirli marka yapılarından birisi olması, yakın çevresinin teşekkül tarzı ve bölgenin yüksek ticari potansiyeli dikkate alınarak taşınmazın gelebilecek talebin yüksek olacağı kanaatine varılmıştır.

#### **4.3-DEĞERLEME İŞLEMİNE ETKİ EDEN FAKTÖRLER**

- Taşınmazın hissesinin tam olması,
- Taşınmazın yaşı,
- Taşınmazın banka binası olarak planlanmış ve kullanılıyor olması
- Alternatif kullanımlara uygun olması
- Taşınmazın İstanbul İl merkezinde, Ticari potansiyelin yüksek olduğu bir bölgede olması,
- Yakın çevrenin yapılaşma durumu ( Ticari potansiyeli yüksek işyerleri, Banka Binleri ve Kamu binaları),
- Belediyenin sağladığı altyapı olanaklarından faydalanabilecek yer ve konumda bulunması,

- Ulaşım imkanlarının kolay ve alternatifli (vapur, tren, otobüs,v.b) olması,
- Satış kabiliyeti, gibi hususlar taşınmazın değerini müspet ve menfi yönde etkileyen faktörler olarak tespit edilmiştir.

#### **4.4-GAYRİMENKULÜN YAPISAL İNŞAAT ÖZELLİKLERİ**

Değerleme konusu gayrimenkul, İstanbul İli, Beşiktaş İlçesi, Bebek (Etiler) Mahallesi, , 578 Ada, 3 Parsel numarasında 617,00 m<sup>2</sup> arsa alanlı kargir evdir. Taşınmaz, bodrum +zemin + 1 Normal kattan oluşan toplam 3 katlı kargir binadır. Binanın toplam brüt alanı 603,89 m<sup>2</sup>'dir.

**Bodrum katı** projesine göre 227,37 m<sup>2</sup> brüt kat alanına sahip olup, projesine göre depo, ısıtma merkezi, yakıt deposu ve diğer hacimlerinden oluşmaktadır. Mevcut durumda bodrum katta kasalar, kalorifer dairesi, arşiv, mutfak, yemekhane ve wc hacimleri bulunmaktadır

**Zemin kat** projesine göre 188,87 m<sup>2</sup> brüt alanlı olup salon, 1 adet oda, çalışma odası, mutfak, merdiven kovası ve WC hacimden oluşmaktadır. Mevcut durumda zemin katta müsteri ve servis holü, 1 adet ofis bölümü ve merdiven kovası yer almaktadır.

**1. normal kat** projesine göre 171,65 m<sup>2</sup> brüt kat alanına sahip olup, 3 adet yatak odası, hol, banyo ve merdiven kovası hacimlerinden oluşmaktadır. Mevcut durumda 1. normal katta şubenin farklı birimlerinin bulunduğu müdür odası, 1 adet ofis ve servis holü bulunmaktadır.

#### **4-5.GAYRİMENKULÜN YAPISAL ÖZELLİKLERİNİN DEĞERLEMESİNDE BAZ ALINAN VERİLER:**

Değerleme konusu gayrimenkullerin yapısal özelliklerinin değerlemesinde gayrimenkul mahallinde yapılan inceleme ve tespitler baz olarak alınmıştır.

#### **4.6.GAYRİMENKULÜN TEKNİK ÖZELLİKLERİ**

Yapı Tarzı	:	Betonarme
Yapı Sınıfı	:	4-B
Yapının Yaşı	:	24
Kat Adedi	:	Bodrum, zemin, 1 normal kat
Dış Cephe	:	Taşınmazın ön cephesi alüminyum kopozit levha ile kaplı, diğer cepheleri, plastik boya ile sıvanmıştır.
Kapalı Alan (m <sup>2</sup> )	:	603,89 m <sup>2</sup>
Güvenlik	:	Mevcut
Sosyal Tesis	:	Mevcut Değil
Doğalgaz	:	Mevcut
Elektrik	:	Mevcut
Su	:	Mevcut
Kanalizasyon	:	Mevcut
Isıtma Sistemi	:	Doğalgaz-merkezi

#### **4-7.TEKNİK ÖZELLİKLERİN DEĞERLEMESİNDE BAZ ALINAN VERİLER**

Değerleme konusu gayrimenkulün teknik özelliklerinin değerlemesinde gayrimenkul mahallinde yapılan inceleme ve tespitler baz olarak alınmıştır. Gayrimenkulün teknik donanımının yapının mütemmim cüzü olduğu kabulü ile teknik özellikler, yapısal özellikler ile birlikte değerlendirilmiştir.

#### **4-8.DEĞERLEME İŞLEMİNDE KULLANILAN VARSAYIMLAR VE BUNLARIN KULLANILMA NEDENLERİ.**

Ülkemizde kabul görmüş olan üç farklı değerlendirme yöntemi kullanılmaktadır. Bu yöntemler “Piyasa Değeri Yaklaşımı”, “Nakit/gelir akımları yaklaşımı” ve “Maliyet Oluşumları Yaklaşımı” yöntemleridir. Bu yöntemler için yapılan varsayımlar ve nedenleri aşağıda verilmektedir.

##### **4.8.1. Piyasa Değeri Yaklaşımı, Varsayımları ve Nedenleri**

Analiz edilen gayrimenkulün türü ile ilgili olarak mevcut bir pazarın varlığı peşinen kabul edilir. Bu piyasadaki alıcı ve satıcıların gayrimenkul hakkında oldukça iyi düzeyde bilgi sahibi olduğu ve bu nedenle zamanın önemli bir faktör olmadığı kabul edilir.

Gayrimenkulün piyasada makul bir satış fiyatı ile makul bir süre için kaldığı kabul edilir.

Seçilen karşılaştırılabilir örneklerin değerlemeye konu gayrimenkul ile ortak temel özelliklere sahip olduğu kabul edilir.

Seçilen karşılaştırılabilir örneklere ait verilerin, fiyat düzeltmelerinin yapılmasında, günümüz sosyo-ekonomik koşulların geçerli olduğu kabul edilir.

##### **4.8.2.Nakit / Gelir akımları analizi,**

Bu yöntemle bir gayrimenkulün değeri, çok fazla geciktirmeksizin aynı arzu edilebilirlikte bir getiri oranı sağlayan, ikamesi mümkün, karşılaştırılabilir bir gelir getiren gayrimenkülü elde etmek için, yapılması gereken etkin yatırımın sonucu temeline dayanmaktadır.

Karşılaştırılabilir örneklerin gelirlerine ve satış fiyatlarına dayanılarak bulunan kira çarpanının değerlemeye konu gayrimenkulün piyasa değerini gösterdiği kabul edilir.

##### **4.8.3.Maliyet oluşumları analizi,**

Bu yöntemde, var olan bir yapının günümüz ekonomik koşulları altında yeniden inşa edilme maliyeti gayrimenkulün değerlemesi için baz kabul edilir. Bu anlamda maliyet yaklaşımının ana ilkesi kullanım değeri ile açıklanabilir. Kullanım değeri ise “Hiçbir şahıs ona karşı istek duymasa veya onun değerini bilmeseyse bile malın gerçek bir değeri vardır.” Şeklinde tanımlanmaktadır.

Bu yöntemde gayrimenkulün önemli bir kalan ekonomik ömür beklentisine sahip olduğu kabul edilir. Bu nedenle gayrimenkul değerinin; fiziki yıpranmadan, fonksiyonel ve ekonomik açıdan demode olmasından dolayı zamanla azalacağı varsayılır. Bir başka deyişle, mevcut bir

gayrimenkulün, bina değerinin, hiçbir zaman yeniden inşa etme maliyetinden fazla olamayacağı kabul edilir.

Gayrimenkulün değerinin, arazi ve binalar olmak üzere iki farklı fiziksel olgudan meydana geldiği kabul edilir.

#### **4.9- Raporda Yer Verilmeyen Değerleme Yöntemleri ve Nedenleri**

Bu değerlendirme raporunda yeterli sayıda satılık ve kiralık işyeri ve mesken emsal bulunması, arsa emsalinin ise bulunmaması nedeniyle “Maliyet Oluşumları Yöntemi” kullanılmamıştır

#### **4.10- Piyasa Değeri Yaklaşımı**

##### **4.10-1- Piyasa Değeri Yaklaşımına Göre Elde Edilen Veriler**

Taşınmazın bulunduğu bölgede yapılan araştırmalarda aşağıdaki bilgiler edinilmiştir.

#### **SATILIK EMSALLER**

##### **Emsal 1: VİLLA VİP**

Etiler'de Nispetiye Caddesi'ne konumlu, 650 m2 alana sahip villa 7.500.000\$' dan satılıktır. (7.500.000\$ = 16.500.000 TL'dir.

##### **Emsal 2: UÇAR EMLAK 0533 399 55 76**

Etiler'de Nispetiye Caddesi'ne yakın konumlu , ara sokakta yer alan, 1250 m2 kapalı alana sahip villa tpi işyeri \$9.500.000' dan pazarlıklı satılıktır.( 9.500.000 \$ = 20.900.00 TL'dir. Emsal ara sokak olması nedeni ile taşınmaza göre değersizdir.)

##### **Emsal 3 : SİZE ÖZEL EMLAK 0212 287 80 80**

Nispetiye Caddesi'ne yakın konumda 800 m2 alana sahip villa tipi işyerinin 6.300.000\$ bedel ile satılık olduğu bilgisi alınmıştır. (6.300.000\$ = 13.860.000 TL'dir. Emsal, taşınmaza nispeten kıymetsizdir.)

##### **Emsal 4: DÜNYA GAYRİMENKUL 0216 383 53 48**

Nispetiye Caddesi üzerinde konumlu, değerlendirme konusu taşınmaza yakın konumda 650 m2 alana sahip işyerinin 7.600.000\$ bedel ile satılık olduğu bilgisi alınmıştır.

#### **KİRALIK EMSALLER**

##### **1. TAŞKIN SARAL EMLAK : 0532 434 04 73**

Nispetiye Caddesinde 2 katlı 400m<sup>2</sup> villa (200m<sup>2</sup> giriş, 200m<sup>2</sup> 1. kat) 90.000TL bedel ile kiralıktır.

##### **2. BD GAYRİMENKUL : 0536 584 97 80**

Nispetiye Caddesinde 3 katlı 450m<sup>2</sup> villa (150m<sup>2</sup> bodrum, 150m<sup>2</sup> giriş, 150m<sup>2</sup> 1. kat) 90.000TL bedel ile kiralıktır.

##### **3. SİZE ÖZEL GAYRİMENKUL : 00533 232 24 58**

Ara sokakta 3 katlı 405m<sup>2</sup> villa (135m<sup>2</sup> bodrum, 135m<sup>2</sup> giriş, 135m<sup>2</sup> 1. kat) 45.000TL bedel ile kiralıktır.

##### **4. KALİBA DANIŞMANLIK : 0530 526 96 39**

Nispetiye Caddesinde 200m<sup>2</sup> giriş dükkan 45.000TL bedel ile kiralıktır

#### **4.10.2- Piyasa Deęeri Yaklaşımına Göre Yapılan Kabul ve Hesaplamalar**

Emsal karşılaştırma yöntemi çerçevesinde; Taşınmazın yakın çevresinde yapılan incelemede bölgede kapalı alan satış rakamlarının 15.000.26.000.TL/m<sup>2</sup> arasında deęiştigi tespit edilmiştir. Emsallerin konum ve kullanım şartları göz önünde bulundurulmuş deęerleme konusu taşınmaz için **24.140,-TL/m<sup>2</sup>** deęer olarak alınmasının uygun olduđu kanaatine varılmıştır

578 ADA 8 PARSEL ETİLER ŞUBESİ HİZMET BİNASI EMSAL KARŞILAŞTIRMA YÖNTEMİNE GÖRE DEĞERİ		
ALAN/M2	DEĞER,TL/M2	DEĞER,TL
603,89	24140	14.577.904~14.575.000

#### **4.11- Nakit / Gelir Akımları Yaklaşımı**

##### **4.11.1- Nakit / Gelir akımları analizi Yaklaşımına Göre Elde Edilen Veriler**

Emsal karşılaştırma yöntemi çerçevesinde tespit edilen deęerin test edilmesine yönelik olarak “gelir yöntemi” kullanılmıştır. Söz konusu taşınmazın konu olabileceđi kira bedeli bölge için belirlenen kapitalizasyon oranıyla kapitalize edilmesi suretiyle nihai deęerler hesaplanmaya çalışılmıştır.Taşınmazın yakın çevresinde yaptığımız incelemelerde kapalı alan kiralama bedellerinin 100-140.TL/m<sup>2</sup> aralığında deęiştigi tespit edilmiştir.Deęerleme konusu taşınmazın mevcut kullanım amacı göz önünde bulundurularak, yukarıda açıklanan veriler ve tespitler ışığında, bu çalışmaya esas teşkil edecek gayrimenkulün metrekare kira bedeli aşağıda belirtilen unsurlar dikkate alınarak hesaplanmıştır. .

Taşınmazın bulunduđu binanın bir bütün olarak 120 TL/m<sup>2</sup> bedelle, kiraya verilmesinin uygun olacađı kanaatine varılmıştır

##### **4.11.2- Nakit / Gelir akımları analizi Yaklaşımına Göre Yapılan Kabul ve Hesaplamalar**

Bu yöntemde yapılan kabuller;

- Karşılaştırmalarda esas alınan veriler; yapılan piyasa araştırmalarında edinilen şifahi bilgilere dayanmaktadır.
- Piyasa araştırması neticesinde elde edilen verilere ait kira bedelleri piyasa koşullarına göre makul seviyededir.
- Yukarıda belirtilen kiralamaya konu taşınmaz örnekleri ile deęerleme konusu taşınmazların aynı bölgede yer aldığı, benzer ticari kullanıma müsait, benzer imar durumuna ve gelişme trendine sahip oldukları kabul edilmiştir

GELİR YÖNTEMİ İLE DEĞER TESPİTİ	
KİRALAMAYA KONU ALAN/M2 ETİLER ŞUBESİ	603,89
AYLIK KİRA BEDELİ,TL TOPLAM AYLIK KİRA BEDELİ	72.500
YILLIK KİRA BEDELİ,TL	870.000
KAPİTİLİZASYON ORANI	0.06
TAŞINMAZIN DEĞERİ,TL	14.400.000

Nakit/Gelir Akımları yöntemi çerçevesinde taşınmazların toplam deęeri **14.500.000.TL** olarak hesaplanmıştır

#### **4.12- Maliyet Oluşumları Yaklaşımı**

Değerleme konusu taşınmaz ile ilgili yeterli sayıda satılık ve kiralık emsallerinin bulunması, arsa emsallerinin ise bulunmaması nedeniyle ‘Maliyet Oluşumları Yaklaşımı’ kullanılamamıştır.

#### **4.13- Gayrimenkul ve Buna Bağlı Hakların Hukuki Durumunun Analizi**

Değerleme konusu gayrimenkulün tamamının mülkiyeti “Halk Gayrimenkul Yatırım Ortaklığı A.Ş.”ne aittir. Taşınmaz, T.Halk Bankası tarafından ‘T.Halk Bankası Etiler Şubesi ‘olarak kullanılıyor olduğu ve yasal evraklarının tam olduğu tespit edilmiştir.

#### **4.14- En Yüksek ve En İyi Kullanım Değeri Analizi**

Gayrimenkulün bulunduğu bölge, bölge içerisindeki konumu, çevrenin teşekkül tarzı, dahili planlaması , parselin ticari imarlı olması vb. dikkate alındığında mevcut kullanımın en iyi kullanım şekli olacağı görüşü ve kanaatindeyiz.

#### **4.15- Müşterek Veya Bölünmüş Kısımların Değerleme Analizi**

Değerleme konusu gayrimenkul tapu kayıtlarında ‘ Kargir Ev ’ olarak kayıtlıdır. Taşınmaz tapu kütüğünde Cins tashihli olarak görülmekte olup, Beşiktaş Belediyesinde yapılan incelemede banka binası olarak verilen yapı kullanma izin belgesi ve kat planı çizelgesi bulunmaktadır. Mahallinde yapılan incelemelerde söz konusu taşınmazın onaylı mimari projesiyle uygun kullanıma sahip olduğu tespit edilmiştir.

### **BÖLÜM 5:**

#### **ANALİZ SONUÇLARININ DEĞERLENDİRİLMESİ VE DEĞER TESPİTİ:**

Yapılan incelemeler ve araştırmalar neticesinde değerlendirme konusu gayrimenkuller için “Piyasa Değeri Yaklaşımı”, “Nakit/gelir akımları yaklaşımı” yöntemleri ile nihai sonuca ulaşılmıştır. Söz konusu taşınmazın değeri; Emsal Karşılaştırma Yöntemi ile 14.575.000,-TL, Gelir Yöntemi ile ise 14.400.000,-TL olarak hesaplanmıştır. Her iki yöntemle tespit edilen değerlerin birbiriyle uyumluluğu dikkate alınarak 14.575.000,-TL değerinin mevcut değer olarak alınmasının uygun olduğu kanaatine varılmıştır.

#### **5.1-DEĞERLEMEDE KULLANILAN YÖNTEMLERİN ANALİZİ VE DEĞER TESPİTİ**

İstanbul İli, Beşiktaş İlçesi, Bebek Mahallesi, 578 Ada, 3 Parselde kayıtlı “ Kargir Ev ” vasıflı gayrimenkulün değerlemesinde; İlgili tapu ve kadastro müdürlükleri ile belediye gibi kurumların yetkililerinden elde edilen bilgi ve belgelerden istifade edilmiştir.

Ayrıca bölgeyi iyi bilen emlakçılar ile yapılan görüşmelerden edinilen bilgiler ışığında bugüne kadar yapmış olduğumuz değerlendirme çalışmalarımızdan edinilmiş bilgi ve tecrübelerden de istifade edilmiştir

Parsel üzerinde yer alan ve halihazırda komple satılık ve kiralık bina, dükkan ve işyeri olarak kullanılan alanların güncel getirileri farklı değerlendirme yöntemleri içerisinde değerlendirilmiştir.



## **5.2- ASGARİ BİLGİLERDEN RAPORDA YER VERİLMEYENLER VE NEDENLERİ**

Raporda asgari bilgilerin tamamına yer verilmiştir.

## **5.3-GAYRİMENKUL İLE İLGİLİ YASAL İZİN VE GEREKLİLİKLER HAKKINDA GÖRÜŞ**

Değerleme Konusu gayrimenkul tadilata uğrayarak Banka Binası şeklinde planlanmıştır. Ekspertizi yapılan banka binasının Beşiktaş Belediyesi İmar Müdürlüğü Arşivinde yapılan incelemelerde onaylı tadilat projesi ve yapı kullanma izin belgesi bulunmakta olup kat mülkiyeti tesisi yapılmıştır. Dolayısıyla onaylı mimari projesi, imar durum belgesi ve yapı ruhsatı belgelerindeki durumu dikkate alınarak yasal çerçevede değerlendirilmiştir.

## **5.4-DEĞERLEME KONUSU GAYRİMENKULÜN GYO PORTFÖYÜNE ALINMASINDA SERMAYE PİYASASI MEVZUATI ÇERÇEVESİNDE BİR ENGELİN BULUNUP BULUNMADIĞI HAKKINDA GÖRÜŞ**

28 Mayıs 2013/ 28660 tarih ve sayılı Resmi Gazete’de yayımlanan GAYRİMENKUL YATIRIM ORTAKLIKLARINA İLİŞKİN ESASLAR TEBLİĞİNDE DEĞİŞİKLİK YAPILMASINA DAİR TEBLİĞ (SERİ: VI, NO: 26) ‘in 9. Maddesinin 1 fıkrası “ Portföylerine ancak üzerinde ipotek bulunmayan veya gayrimenkulün değerini doğrudan ve önemli ölçüde etkileyecek nitelikte herhangi bir takyidat şerhi olmayan bina, arsa, arazi ve buna benzer nitelikteki gayrimenkuller ile gayrimenkul üzerindeki hakları dahil edebilirler.” şeklindedir. Dolayısıyla değerlemeye konu taşınmaz üzerinde ipoteklerin olmaması nedeniyle GYO portföyünde bina olarak bulunmasında yasal bir engel taşımamaktadır.

## **5.5-KDV ORANI**

Gayrimenkulün değeri KDV hariç peşin satış bedeli ve aylık kira bedeli olarak belirtilmiştir.“İktisadi işletmelere dahil olmayan gayrimenkullerin satışı katma değer vergisinden istisnadır. Ancak iktisadi işletmelerin aktifinde kayıtlı bulunan gayrimenkullerin satışı katma değer vergisine tabidir” (3065 Sayılı Katma Değer Vergisi Kanunu) hükmü gereğince, değerlendirme konusu taşınmazın maliki Halk Gayrimenkul Yatırım Ortaklığı Anonim Şirketi olduğundan, satışı halinde KDV’ye tabidir.

## **BÖLÜM6.**

### **ANALİZ SONUÇLARININ DEĞERLENDİRİLMESİ**

#### **6.1.SORUMLU DEĞERLEME UZMANININ SONUÇ CÜMLESİ**

Değerleme uzmanlarının konu ile ilgili yaptıkları analiz ve ulaştıkları sonuçlara katılıyorum.

#### **6.2. NİHAİ DEĞERLENDİRME VE SONUÇ :**

Değerleme konusu gayrimenkulün değer tespitinde; gayrimenkul mahallinde ve bulunduğu bölge genelinde

yaptığımız inceleme ve arařtırmalar ile resmi kurum ve kuruluřlardan edindiğimiz belge ve bilgilerin ışığı altında oluřan kanaatler, řehrin ve bölgenin gelişme trendi, gayrimenkulün imar durumu, arsasının alanı, geometrik şekli, topoğrafik durumu, bulunduđu muhitin şeref ve ehemmiyeti, ana cadde ve çarşı pazar ile olan irtibatı, inşa tarzları, inşası sırasında kullanılmış olan malzeme ve işçiliklerin cins ve kaliteleri, dahili taksimat ve kullanışlılık durumları, konfor dereceleri, yüzölçümleri, çevredeki diđer gayrimenkullerin halihazır değerleri, bulunduđu muhite göre alıcı bulup bulamayacağı, bulursa bile nispet derecesi gibi kıymet yükseltici ve kıymet düşürücü müspet menfi tüm faktörler göz önünde bulundurularak; gayrimenkul değerlendirmesinde kabul görmüş olan ‘‘Piyasa Deęeri Yaklaşımı’’ ve ‘‘Nakit Gelir Akımları Analizi Yöntemleri’’ metodları kullanılarak gayrimenkulün deęeri hesaplanmıştır.

Tüm bu inceleme, tetkik ve arařtırmalarımız neticesinde edindiğimiz bilgiler ile ulařtığımız kanaatler ve yapılan kabuller doęrultusunda;

Halk Gayrimenkul Yatırım Ortaklığı Anonim Şirketi’ne ait, tapu kütüğünde İstanbul İli, Beşiktaş İlçesi, Bebek Mahallesi, 578 Ada,3 Parsel üzerinde yer alan taşınmaza;

### **SATIŞ DEęERİ TAKDİRİ**

578 ADA 3 PARSEL HALK BANK ETİLER ŞUBESİ HİZMET BİNASI			
EMSAL KARŞILAŞTIRMA YÖNTEMİNE GÖRE DEęERİ			
ALAN/M2	DEęER, TL/M2	KDV HARİÇ DEęER, TL	KDV DAHİL DEęER, TL
603,89	24143	14.575.000	17.198.500

**Deęerleme konusu taşınmazın KDV Hariç toplam deęeri; 14.575.000.-TL (OnDörtMilyonBeşyüzyetmişbeşBin.-Türk Lirası) olarak satış deęeri olarak takdir edilmiştir.**

**\*09.12.2014 Tarihli TCMB \$ Döviz Kuru: .2.24-TL**

### **KİRA DEęERİ TAKDİRİ**

954 ADA62 PARSEL ŞİŞLİ ŞUBESİ HİZMET BİNASI KİRA DEęERİ TAKDİRİ			
ALAN/M2	Birim Kira Deęeri, TL/M2	Aylık Kira Deęeri, TL	Yıllık Kira Deęeri Takdiri, TL
603,89	120	72.466~72.500	~870.000

**Deęerleme konusu taşınmazların toplam yıllık kira deęeri; ~870.000.-TL (Sekizyüzyetmişbin Türk Lirası/Yıl) olarak kira deęeri takdir edilmiştir.**

\* Sigorta bedeli olarak 2014 yılına ait Bayındırlık ve İskan Bakanlığının belirlemiş olduđu 4B yapı sınıfına ait inşai bedel olarak 603,89 m2 x 800 TL/m2: 483.112,00.-TL alınmıştır.

Durum ve kanaatimizi ifade eden ekspertiz raporunu bilgilerinize arz ederiz.

Ali Rıza TOPSAKAL  
Deęerleme Uzmanı



Doğan ÖZYADIN  
Sorumlu Deęerleme Uzmanı



## **EKLER**

- Onaylı Tapu Kayıt Örneđi,
- Mimari Proje (Kat Planları),
- Yapı ruhsatı Belgeleri,
- İmar durumu,
- Fotoğraflar,
- Lisans Belgeleri ve Özgeçmişler

### **EK : Deđerleme Konusu Gayrimenkul İle İlgili Şirketimizce Yapılmış Deđerleme Çalışmaları Hakkında Bilgi**

Deđerleme konusu İstanbul İli, Beşiktaş İlçesi, Bebek Mahallesi,578 Ada, 3 numaralı Parselde yer alan taşınmazın son 3 yıl içerisinde şirketimiz tarafından yapılmış deđerleme çalışması, bulunmaktadır.

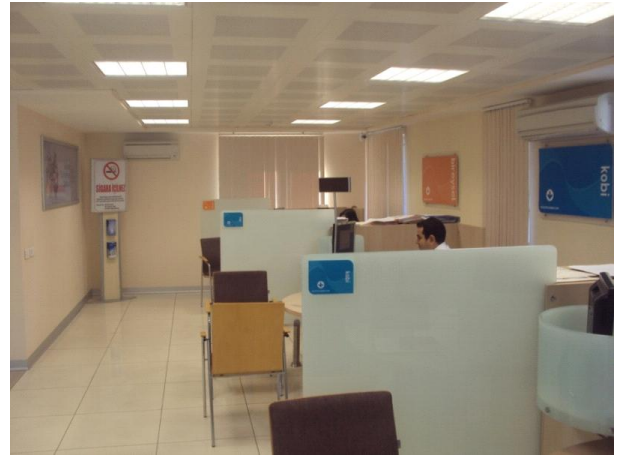





**YAPININ BELGESİ**

Yapı Sahibi : **Emekbank T.A.Ş**  
Müracaat Tarihi : **17.09.1990**  
Müracaat No : **6249**  
Mevzuat Tarihi : **5.02.1992**

**DESİKASYON**

**YAPI KULLANMA İZİN BELGESİ** 400064

Yapı Adres.	Pafta	Ada	Parsel	Tek. Pro. Tasdik Tarih ve Sayı	Min. Pro. Tasdik Tarih ve Sayı	Yapı Ruhsatı Tarih ve Sayı
Bağcıbaşı Etiler 66 578 3 Nişpetiye Cad.	66	578	3	22.03.1987/4493	14.01.87/11210	28.03.1987/13-1-8

**YAPININ NİTELİĞİ**

Yukarıda açık adresi yazılı yerde bulunan 1 Bodrum+Zeminli Normal katlı yapının temsiliğine dair belgedir.  
**Not:1.** Bodrum katı: Sığınak+Karaan daireleri  
**Not:2.** Zemin kat: Otomatik şifreli otomatik odaları  
**1.** Nor.katta: Yataca odaları olup lojman olarak yapı tek başına bölümdür.  
İş bu belge (Yapı kullanma izin belgesi) 6 mükahde olarak tarafımızdan temin edilmiştir.

İzansız	Kalorifer	Havalandırma	Klima	Elek.	Sabit
Tek. El.	Var	Tek. El.	Tek. El.	Var	Var

Yukarıda açık adresi yazılı yapının mahallinde, yapılan kontrolde imar mevzuatına ve ilgili te-  
minatın Belediye Teknik Talimatnamesine uygun olduğu görülmüştür.  
İmar Kanununun 30. maddesine ve Belediye Teknik Talimatnamesine göre yapıya mahalle içi iş-  
den Fes mensubu memurlar.

**FEN ELEMANLAR**

Tek. El. <b>Mehmet AKAR</b>	Tek. El. <b>Cemal AKSOY</b>	Tek. El. <b>Mustafa AKSOY</b>	Tek. El. <b>Mustafa AKSOY</b>
-----------------------------	-----------------------------	-------------------------------	-------------------------------

İş bu rapor 30.09.1990 İSKİN 4029 sayılı yer kontrol formuna istinaden tanzim olun-  
muştur.

Büro Şefi: **İbrahim İYİMAZ** İmar Planlama Müdürü: **Muhsin ZORLU** İmar Planlama Müdürü: **Koray BAYRAKTAR** BELEDİYE BAŞKANI: **NECDET ERBAĞCI**

**İNVALENTE GİDECEK**

14.7.1986	7990
Beylikdüzü Etiler 66 578 3 10/11210	650 1 1 1 1 B.06 Yapı (Kullanma) İzni

~~18 ARALIK 1986 ZEMİN KATI  
19 ARALIK 1986  
18 ARALIK 1986 GÖZLEME AR-  
MİNER~~

**(18) BİR OTOPARK**

*Parselin otopark alanı  
parsel büyüklüğünde kaplan-  
malıdır.*

*Proje tarihleri  
30.9.1990 x 20 m = 1006 m<sup>2</sup>  
Siz*

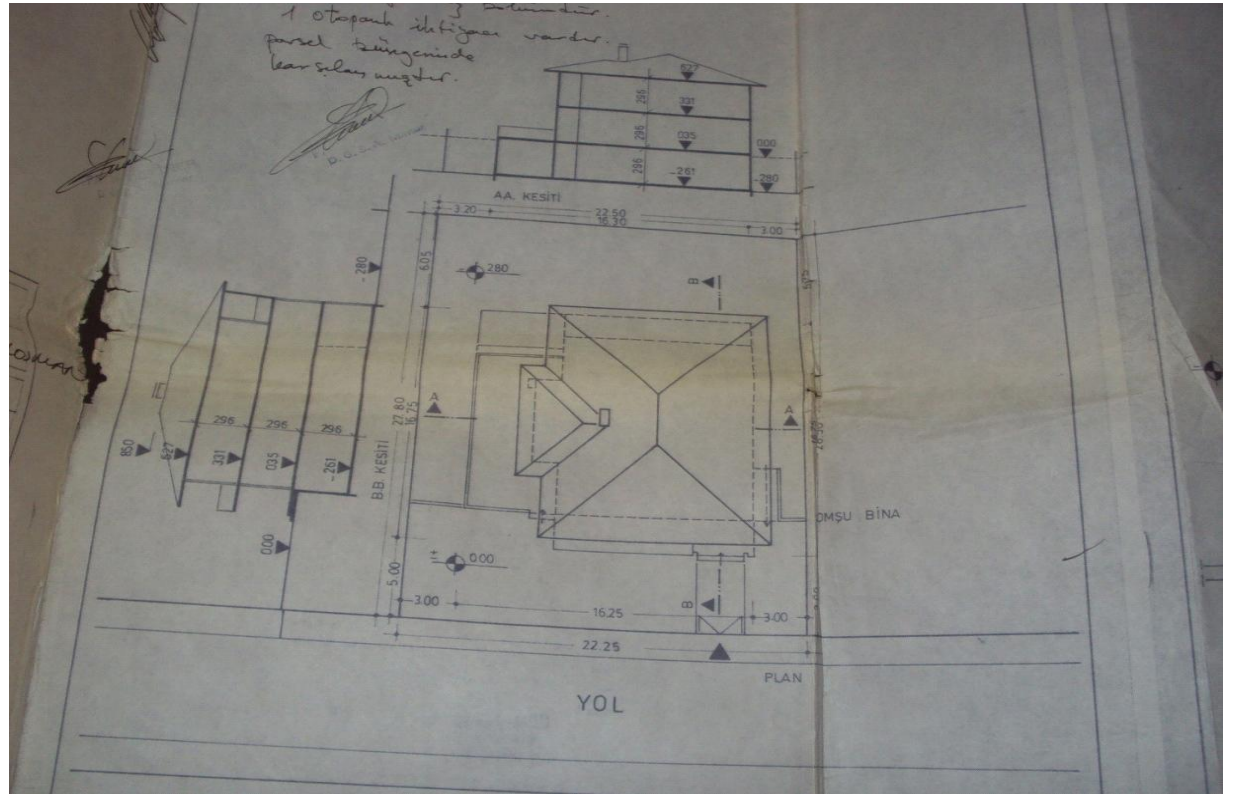



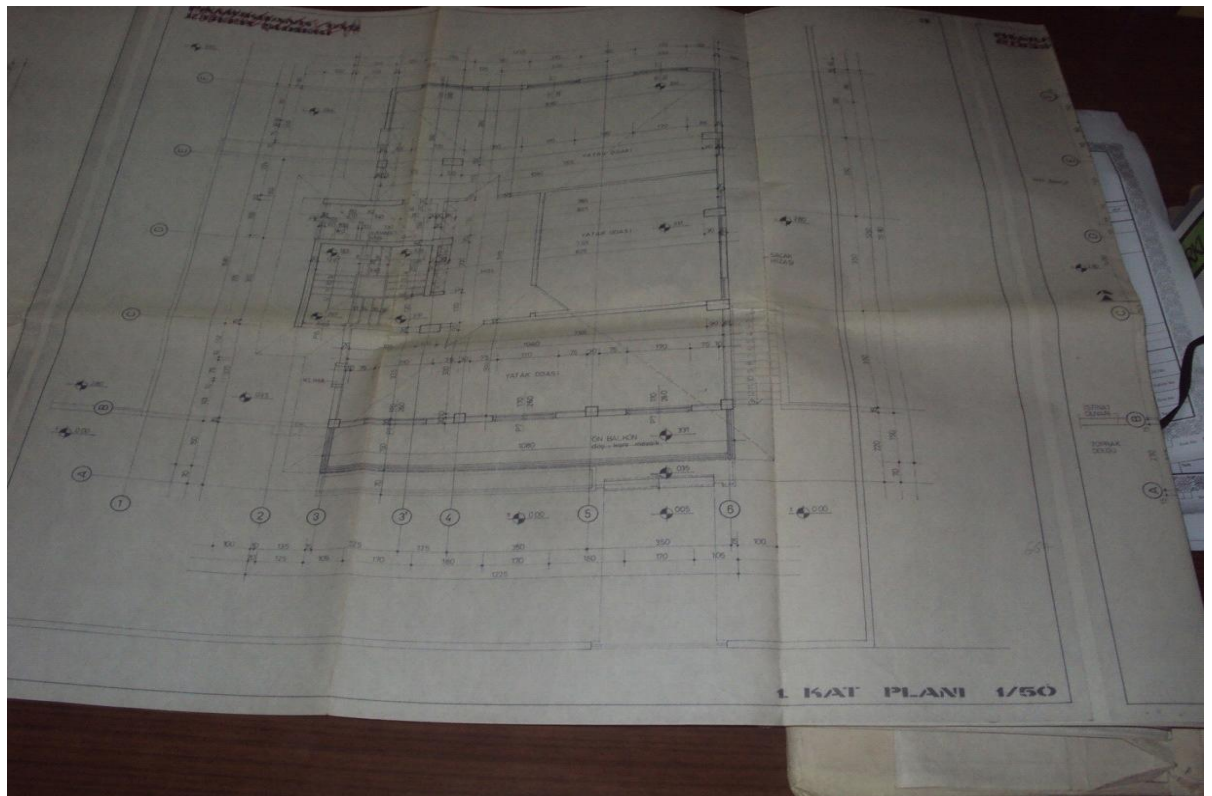
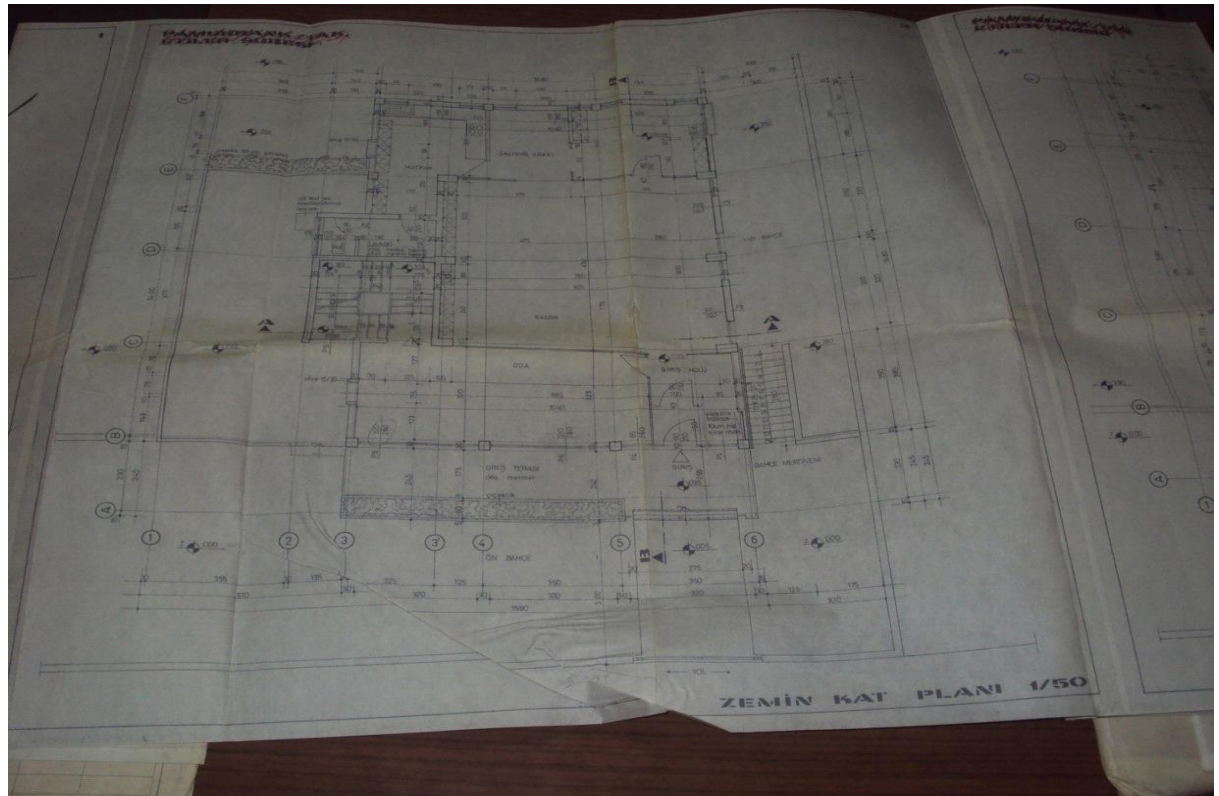

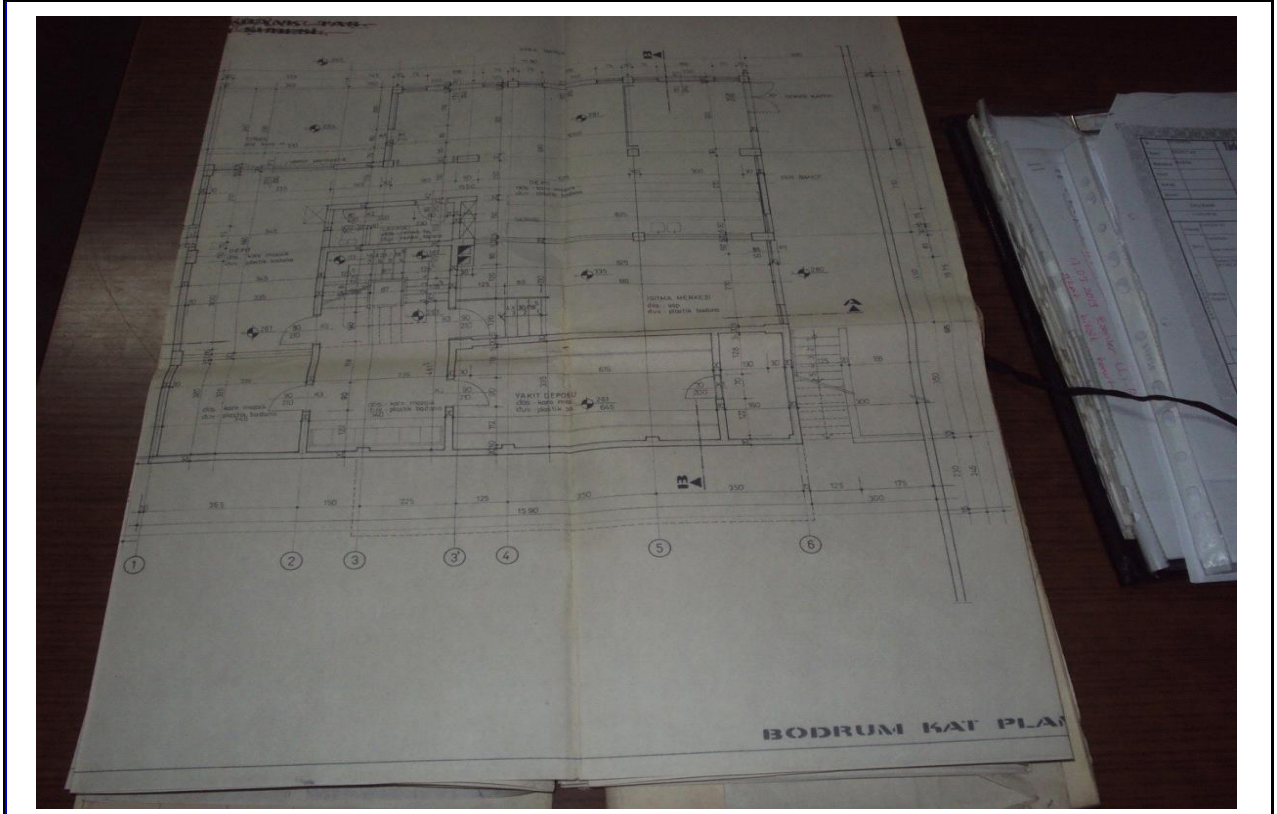

Raporlayan	Tarih / Saat	Başvuru No	Dekont No	Miktar
TKGM Portal	09.12.2014 18:13:59	2014-22134	20141209-799-F02632	15,00 TL
<b>TAŞINMAZA AİT TAPU KAYDI</b>				
Zemin Tipi	AnaTasınmaz	Mevkii		
Zemin No	24622088	Cilt / Sayfa No	10 / 856	
İl / İlçe	İSTANBUL / BEŞİKTAŞ	Ada / Parsel	578 / 3	
Kurum Adı	Beşiktaş	Yüzölçüm	617,00000	
Mahalle / Köy Adı	BEBEK Mahallesi	Ana Taşınmaz Nitelik	KARGIR EV	
<b>MÜLKİYET BİLGİLERİ</b>				
Malik	Hisse Pay/Payda	Edinme Sebebi - Tarih - Yevmiye		
HALK GAYRİMENKUL YATIRIM ORTAKLIĞI ANONİM ŞİRKETİ	1 / 1	Ticaret Şirketlerine Ayni Sermaye Konulması - 27.10.2010 - 7785		



İli	STANBUL	<p style="text-align: center;"><b>Türkiye Cumhuriyeti</b></p>  <p style="text-align: center;"><b>TAPU SENEDİ</b></p>		Fotoğraf		
İlçesi	BEŞİKTAŞ					
Mahallesi	BEBEK					
Köyü						
Sokağı						
Mevkii						
Satış Bedeli	Pafta No.	Ada No.	Parsel No.	Yüzölçümü		
11.000.000,00	66	578		ha	m <sup>2</sup>	dm <sup>2</sup>
Niteliği	KARGIR EV					
Sınırı	Planındadır Zemin Sistem No : 24622988					
Edinme Sebebi	Tamamı TÜRKİYE HALK BANKASI A.Ş. adına kayıtlı iken HALK GAYRİMENKUL YATIRIM ORTAKLIĞI ANONİM ŞİRKETİ adına Ticaret Şirketlerine Aynı Sermaye Konulması işleminden.					
Sahibi	HALK GAYRİMENKUL YATIRIM ORTAKLIĞI ANONİM ŞİRKETİ Tam					
Geldisi	Yevmiye No.	Cilt No.	Sahife No.	Sıra No.	Tarihi	Gittisi
Cilt No.	7785	10	956		27/10/2010	Cilt No.
Sahife No.						Sahife No.
Sıra No.						Sıra No.
Tarih						Tarih
<p style="text-align: center;">Siciline Uygundur. Deniz Ç. ÖZAK Beşiktaş Şeşiklik Müdür Yardımcısı</p> <p style="text-align: center;">NOT: * Mülkiyetin aynı haklar ile sarihler için tapu kütüğüne müracaat edilmelidir. ** Tabiiyat Kanunu Hükümleri gereğince adres değişikliği ilgili Tapu Sicil Müdürlüğüne bildirilecektir.</p>						

**TSPAKB** TÜRKİYE SERMAYE PİYASASI  
ARACI KURULUŞLARI BİRLİĞİ

Tarih : 28.08.2009

No : 401148

**GAYRİMENKUL DEĞERLEME UZMANLIĞI LİSANSI**

Sermaye Piyasası Kurulu'nun Seri: VIII, No:34 sayılı "Sermaye Piyasasında Faaliyette Bulunanlar İçin Lisanslama ve Sicil Tutmaya İlişkin Esaslar Hakkında Tebliğ"i uyarınca

**Doğan ÖZAYDIN**

Gayrimenkul Değerleme Uzmanlığı Lisansını almaya hak kazanmıştır.

*i. Arıkan*

İlkay ARIKAN  
GENEL SEKRETER

*E. Nevzat Öztangut*

E.Nevzat ÖZTANGUT  
BAŞKAN

**RENKLI FOTOKOPI**

**TSPAKB** TÜRKİYE SERMAYE PİYASASI  
ARACI KURULUŞLARI BİRLİĞİ

Tarih : 23.02.2011

No : 400920

**GAYRİMENKUL DEĞERLEME UZMANLIĞI LİSANSI**

Sermaye Piyasası Kurulu'nun Seri: VIII, No:34 sayılı "Sermaye Piyasasında Faaliyette Bulunanlar İçin Lisanslama ve Sicil Tutmaya İlişkin Esaslar Hakkında Tebliğ"i uyarınca

**Ali Rıza TOPSAKAL**

Gayrimenkul Değerleme Uzmanlığı Lisansını almaya hak kazanmıştır.

*i. Arıkan*

İlkay ARIKAN  
GENEL SEKRETER



*E. Nevzat Öztangut*

E.Nevzat ÖZTANGUT  
BAŞKAN

**Dođan ÖZAYDIN**

**İřletmeci**

Görevi : Sorumlu Deđerleme Uzmanı

**KİŐİSEL BİLGİLER**

D. Tarihi : 07.02.1949

M. Hali : Evli

e-mail : [adim@adimgd.com.tr](mailto:adim@adimgd.com.tr)

**MESLEKİ TECRÜBESİ**

2009-..... : Adım Gayrimenkul Deđerleme A.Ő.  
Őirket Ortađı - Sorumlu Deđerleme Uzmanı

1997-1998 : Kalkınma Bankası

1970-1997 : Harita Genel Komutanlıđı

**EĐİTİM BİLGİLERİ**

1970 : Kara Harp Okulu

1974 : MSB Harita Mühendisliği Yüksek Teknik Okulu  
2000 : Gazi Üniversitesi İşletme Lisans Tamamlama ve Yüksek Ve Yüksek Lisans

**Ali Rıza TOPSAKAL**

**Ekonomist**

**Görevi ...:** Lisanslı Değerleme Uzmanı

**KİŞİSEL BİLGİLER**

**D.Tarihi.:** 22,09,1965

**M. hali...:** Evli

**e-mail .....** : [adim@adimgd.com.tr](mailto:adim@adimgd.com.tr)

**MESLEKİ TERCÜBESİ**

**1987-1989 Menkan Dış Ticaret AŞ – Dış Ticaret Müdürü**

**1991-2003 Menkan Dış Ticaret AŞ- Gn.Müdür Yard.**

**2004-2008Promeks Değerleme A.Ş.-Ortak**

**2008-2009 Faal Değerleme Ltd.Şti – Ortak**

**2009-2011 Aktif Değerleme A.Ş.-Gn.Müd.Yard.**

**EĐİTİM BİLGİLERİ**

- ANKARA ÜNİVERSİTESİ SİYASAL BİLGİLER FAKÜLTESİ  
ULUSLAR ARASI İLİŐKİLER
- CALİFORNIA STATE UNIVERSITY of FULLERTON-BA