

TSKB GAYRİMENKUL YATIRIM ORTAKLIĞI A.Ş.

**İSTANBUL İLİ BEYOĞLU İLÇESİNDE YER ALAN
77 ADA 57 PARSEL ÜZERİNDEKİ TAHİR HAN'IN TSKB
GAYRİMENKUL YATIRIM ORTAKLIĞI A.Ş. (53/72)
HİSSESİ**

GAYRİMENKUL DEĞERLEME RAPORU

RAPOR BİLGİLERİ

SÖZLEŞME TARİHİ	1.11.2022
DEĞERLEME BAŞLANGIÇ TARİHİ	3.11.2022
DEĞERLEME BİTİŞ TARİHİ	27.12.2022
RAPOR TARİHİ	29.12.2022
RAPOR NO	TSGYO-2210013
KULLANIM AMACI	PAZAR DEĞERİ TESPİTİ
GİZLİLİK DERECESESİ	HAZIRLANAN KURUM/KİŞİ DIŞINDA ÜÇÜNCÜ ŞAHİSLARA VERİLEMEZ.
DEĞERLEME KONUSU	İSTANBUL İLİ BEYOĞLU İLÇESİNDE YER ALAN 77 ADA 57 PARSEL ÜZERİNDEKİ TAHİR HAN'IN TSKB GAYRİMENKUL YATIRIM ORTAKLIĞI A.Ş. (53/72) HİSSESİ
DEĞERLEME ADRESİ	KEMANKEŞ KARAMUSTAFA MAHALLESİ, KEMANKEŞ CADDESİ, TAHİR HAN, NO:61 BEYOĞLU/İSTANBUL
RAPORU HAZIRLAYAN UZMANLAR	Çiğdem HATACIKOĞLU - Değerleme Uzmanı (Lisans No: 411409) Ş.Seda YÜCEL KARAGÖZ-Değerleme Uzmanı (Lisans No:405453) Eren KURT-Sorumlu Değerleme Uzmanı (Lisans N0:402003)
RAPORUN KAPSAMI	Bu değerlendirme raporu; Sermaye Piyasası Kurulu'nun "Sermaye Piyasasında Faaliyette Bulunacak Gayrimenkul Değerleme Kuruluşları Hakkında Tebliğ" in (III-62.3) 1. Maddesinin 2. Fıkrası kapsamında hazırlanmıştır.

İÇİNDEKİLER

İçindekiler Ekler

- 1 - Değerleme Hizmeti Bilgileri**
 - 1.1 - Değerleme Hizmetinin Amacı
 - 1.2 - Değerleme Hizmetinde Hizmeti Alan ve Veren Kurumların Bilgisi
 - 1.3 - Değerleme Hizmeti İle İlgili Talepler
 - 1.4 - Değerleme Konusu Gayrimenkul İçin Yapılan Değerlemeye İlişkin Bilgiler
 - 1.5 - Değerleme Konusu Gayrimenkul İçin Şirketimiz Tarafından Daha Önceki Tarihlerde Yapılan Son Üç Değerlemeye İlişkin Bilgiler
- 2 - Değerleme Konusu Taşınmazın Mülkiyet ve Yapılaşma Bilgileri**
 - 2.1 - Tapu Kayıtları
 - 2.2 - Takyidat Bilgileri
 - 2.3 - Kullanımına İlişkin Yasal İzinler - İmar ve Proje Bilgileri, Kısıtlamalar
- 3 - Değerleme Konusu Taşınmaz İle İlgili Bilgiler**
 - 3.1 - Tanımı
 - 3.2 - Konumu ve Yakın Çevre Özellikleri
 - 3.3 - Ulaşım Özellikleri
 - 3.4 - Taşınmazın Fiziki Özellikleri
- 4 - Değerleme İle İlgili Analizler**
 - 4.1 - Taşınmazın Bulunduğu Bölgenin Özellikleri
 - 4.2 - Değerleme Hizmetini Sınırlayıcı-Kısıtlayıcı Faktörler
 - 4.3 - Bilgilerin Kaynağı
 - 4.4 - Değeri Etkileyen Faktörler
- 5 - Değerleme Yöntemleri**
 - 5.1 - Pazar Yaklaşımı
 - 5.2 - Yeniden İnşa Etme (İkame) Maliyeti Yaklaşımı
 - 5.3 - Nakit Akışı (Gelir) Yaklaşımı
- 6 - Taşınmazın Değerleme İşleminde Kullanılan Yöntemler**
 - 6.1 - Pazar Yaklaşımı
 - 6.2 - Yeniden İnşa Etme (İkame) Maliyeti Yaklaşımı
 - 6.3 - Nakit Akışı (Gelir) Yaklaşımı
 - 6.4 - En Etkin ve Verimli Kullanımı
 - 6.5 - Verilerin Değerlendirilmesi
- 7 - Sonuç**
 - 7.1 - Sorumlu Değerleme Uzmanının Sonuç Cümlesi
 - 7.2 - Nihai Değer Takdiri

EKLER

- Ek 1** - Taşınmazı gösteren fotoğraflar
- Ek 2** - İmar Durumu (kopya)
- Ek 3** - Tapu Kayıtları - (kopya)
- Ek 4** - Tapu Sureti- Belgeler
- Ek 5** - Yapılaşma Belgeleri
- Ek 5** - Değerleme Uzmanlarının Lisans ve Mesleki Tecrübe Belgeleri (kopya)

UYGUNLUK BEYANI

Bu değerlendirme raporu; aşağıdaki ilkeler çerçevesinde, Uluslararası Değerleme Standartları (UDES) doğrultusunda hazırlanmıştır.

- * Bu raporda sunulan bulgular Değerleme Uzmanının sahip olduğu ve edinebildiği tüm bilgiler çerçevesinde doğrudur.
- * Analizler ve sonuçlar sadece belirtilen varsayımlar ve koşullarla sınırlıdır.
- * Değerleme Uzmanının değerlendirme konusunu oluşturan mülkle, değerlendirme hizmeti dışında herhangi bir ilgisi bulunmamaktadır.
Değerleme Uzmanının ücreti; raporun herhangi bir bölümüne bağlı olmayıp,
* değerlendirme hizmeti sırasında harcanan emek ve zaman dikkate alınarak belirlenmektedir.
- * Değerleme ahlaki kural ve performans standartlarına göre gerçekleştirilmiştir.
- * Değerleme Uzmanı, mesleki eğitim şartlarını haizdir.
- * Değerleme Uzmanının değerlemesi yapılan mülkün yeri ve türü konusunda daha önceden deneyimi mevcuttur.
- * Değerleme Uzmanı, mülkü kişisel olarak incelemiştir.
- * Raporda belirtilenlerin haricinde hiç kimse bu raporun hazırlanmasında mesleki bir yardımda bulunmamıştır.

1 - DEĞERLEME HİZMETİ BİLGİLERİ

1.1 - Değerleme Hizmetinin Amacı

Değerleme hizmetinin amacı İstanbul İli, Beyoğlu İlçesi, Kemankeş Karamustafapaşa Mahallesi, 77 ada, 57 nolu parselde kayıtlı "606,62 m² yüzölçümlü arsa üzerinde yer alan "Kargir Eski Tahirhan'ın TSKB Gayrimenkul Yatırım Ortaklığı A.Ş.' ne ait hisselerin (53/72) pazar değerinin tespit edilmesidir.

Bu değerlendirme raporu; Sermaye Piyasası Kurulu'nun "Sermaye Piyasasında Faaliyette Bulunacak Gayrimenkul Değerleme Kuruluşları Hakkında Tebliğ "in (III-62.3) 1. Maddesinin 2. Fıkrası kapsamında hazırlanmıştır.

Ayrıca gerekli olduğu durumlarda, taşınmaz/taşınmazların Sermaye Piyasası Kurulu (SPK) mevzuatına göre gayrimenkul yatırım ortaklıkları portföyüne alınmasının uygunluğunun belirlenmesi de amaçlanmaktadır.

Pazar Değeri, Uluslararası Değerleme Standartları çerçevesinde şu şekilde tanımlanmaktadır: Bir mülkün uygun bir pazarlamanın ardından birbirinden bağımsız istekli bir alıcıyla istekli bir satıcı arasında herhangi bir zorlama olmaksızın ve tarafların herhangi bir ilişkiden etkilenmeyeceği şartlar altında, bilgili, basiretli ve iyi niyetli bir şekilde hareket ettikleri bir anlaşma çerçevesinde değerlendirme tarihinde el değiştirmesi gereken tahmini tutardır.

1.2 - Değerleme Hizmetinde Hizmeti Alan ve Veren Kurumların Bilgisi

1.2.1 - Hizmeti Alan Kurum Bilgisi

TSKB Gayrimenkul Yatırım Ortaklığı A.Ş.

Ömer Avni Mahallesi, Meclisi Mebusan Caddesi, Molla Bayırı Sokak, No: 2,
Fındıklı – Beyoğlu/İSTANBUL

1.2.2 - Hizmeti Veren Kurum Bilgisi

Reel Gayrimenkul Değerleme A.Ş.

Mecidiyeköy Mah., Büyükdere Caddesi, Raşit Rıza Sokak, Ahmet Esin İş Merkezi, No: 4, Kat: 2,
Şişli / İSTANBUL

İstanbul Ticaret Odası - Sicil No 527073-474655

Reel Gayrimenkul Değerleme A.Ş. 30.06.2004 tarih, 6082 sayılı Ticaret Sicil Gazetesi'nde yayınlanan ana sözleşmesinde belirtildiği üzere 25.06.2004 tarihinde, ekspertiz ve değerlendirme işlemi yapmak üzere kurulmuştur.

Başbakanlık Sermaye Piyasası Kurulu'nun (SPK) 11.08.2006 tarih ve 35/1008 sayılı yazısı ile Sermaye Piyasası Kurulu mevzuatı çerçevesinde değerlendirme hizmeti verecek şirketler listesine alınmıştır.

1.3 - Değerleme Hizmeti İle İlgili Talepler

Hizmeti alan kurumun, aşağıda bilgileri bulunan binanın değerleme tarihindeki TSKB Gayrimenkul Yatırım Ortaklığı A.Ş.' ne ait olan 53/72 hissesinin Pazar Değeri'nin belirlenmesi talebi bulunmaktadır.

1.4 - Değerleme Konusu Gayrimenkul İçin Yapılan Değerlemeye İlişkin Bilgiler

Söz konusu taşınmaz için TSGYO-2210013 numaralı bu rapor şirketimiz tarafından hazırlanmıştır.

Çiğdem HATACIKOĞLU raporu hazırlayan değerleme uzmanı olarak Ş.Seda YÜCEL KARAGÖZ kontrol eden değerleme uzmanı olarak ve Eren KURT onaylayan sorumlu değerleme görev almıştır.

1.5 - Değerleme Konusu Gayrimenkul İçin Şirketimiz Tarafından Daha Önceki Tarihlerde Yapılan Son Üç Değerlemeye İlişkin Bilgiler

Değerleme konusu gayrimenkul için şirketimiz tarafından daha önce aşağıda bilgileri verilen 1 adet rapor hazırlanmıştır.

	RAPOR-1	RAPOR-2	RAPOR-3
Rapor Numarası	TSGYO-2110093		
Rapor Tarihi	31.12.2021		
Rapor Konusu	İstanbul İli Beyoğlu İlçesinde Yer Alan 77 Ada 57 Parsel Üzerindeki Tahir Han'ın TSKB Gayrimenkul Yatırım Ortaklığı A.Ş. (53/72) Hissesi		
Raporu Hazırlayanlar	Çiğdem HATACIKOĞLU Ş.Seda YÜCEL KARAGÖZ Eren KURT		
Takdir Edilen Toplam Nihai Değeri (TL) (KDV Hariç)	50.400.000		

2 - DEĞERLEME KONUSU TAŞINMAZIN MÜLKİYET VE YAPILAŞMA BİLGİLERİ

2.1 - Tapu Kayıtları

İli	:	İSTANBUL			
İlçesi	:	BEYOĞLU			
Bucağı	:				
Mahallesi	:	KEMANKEŞ			
Köyü	:				
Sokağı	:				
Mevkii	:	KEMANKEŞ MURAKİP			
Pafta No	:				
Ada No	:	77			
Parsel No	:	57			
Alanı	:	606,62			
Vasfı	:	KARGİR ESKİ TAHİRHAN			
Sınırı	:				
Tapu Cinsi	:	CİNS TASHİHLİ			
Cilt No	:	8			
Sayfa No	:	701			
Sahibi			Hissesi	Tarih	Yevmiye
TÜRKİYE SINAİ KALKINMA BANKASI A.Ş.			1/144	6.03.2006	2000
ÖMER FARUK ÇELİK			37/144	14.07.2006	6727
TSKB GAYRİMENKUL YATIRIM ORTAKLIĞI A.Ş.			53/72	17.02.2014	1678

2.2 - Takyidat Bilgileri

Müşteri tarafından Web Tapu Sisteminden 20.10.2022 tarihinde alınmış olan taşınmazın mülkiyet ve takyidat bilgilerini gösteren takbis belgesi ekte sunulmuştur. Taşınmazın hisseleri üzerinde aşağıda belirtilen takyidatlar bulunmaktadır.

Beyanlar

(Ana Taşınmaz): Tüm hisseler üzerinde;

- * Korunması gerekli taşınmaz kültür varlığıdır.Tarih-Yevmiye: 28.12.2010/10689
- * Taşınmaz korunması gerekli 2. grup kültür varlığıdır.Tarih-Yevmiye: 22.03.2007/1489
- * Korunması gerekli taşınmaz 2. grup kültür varlığıdır.Tarih-Yevmiye: 16.02.2007/1489

(Gayrimenkul Yatırım Ortaklıklarına İlişkin Esaslar Tebliği'nin 22.maddesinin birinci fıkrasının (c) ve (j) bendlerinde belirtilen hükümler çerçevesinde taşınmaz üzerindeki beyanların taşınmazın portföyde bulunmasını engel teşkil etmediği düşünülmektedir.)

2.2.1 - Taşınmazların Son Üç Yıllık Dönemde Gerçekleşen Alım Satım İşlemleri

Yapılan incelemelerde son üç yıllık dönemde; tapu bilgilerinde herhangi bir değişiklik olmamıştır.

2.3 - Kullanımına İlişkin Yasal İzinler İmar ve Proje Bilgileri, Kısıtlamalar

2.3.1 - İmar Durumuna İlişkin Veriler

Beyoğlu Belediyesi İmar Müdürlüğü'nde yapılan incelemelerde ve ekte sunulan 20.10.2022 tarihli imar durum yazısına göre aşağıdaki bilgilere ulaşılmıştır.

Beyoğlu Kemankeş Mahallesi, 77 ada 57 parsel sayılı yer 21.12.2010 tasdik tarihli 1/1000 ölçekli Beyoğlu Kentsel Sit Alanı Koruma Amaçlı Uygulama İmar Planında istikamet kesintili, bitişik nizam Turizm+Hizmet+Ticaret (THT) alanında kalmaktadır.

Ayrıca parseldeki mevcut yapı 29.11.2006 tarih ve 672 sayılı kurul kararıyla 2. grup tescilli eski eserdir. Koruma Bölge Kurulu'ndan alınacak kararlar doğrultusunda uygulama yapılacaktır.

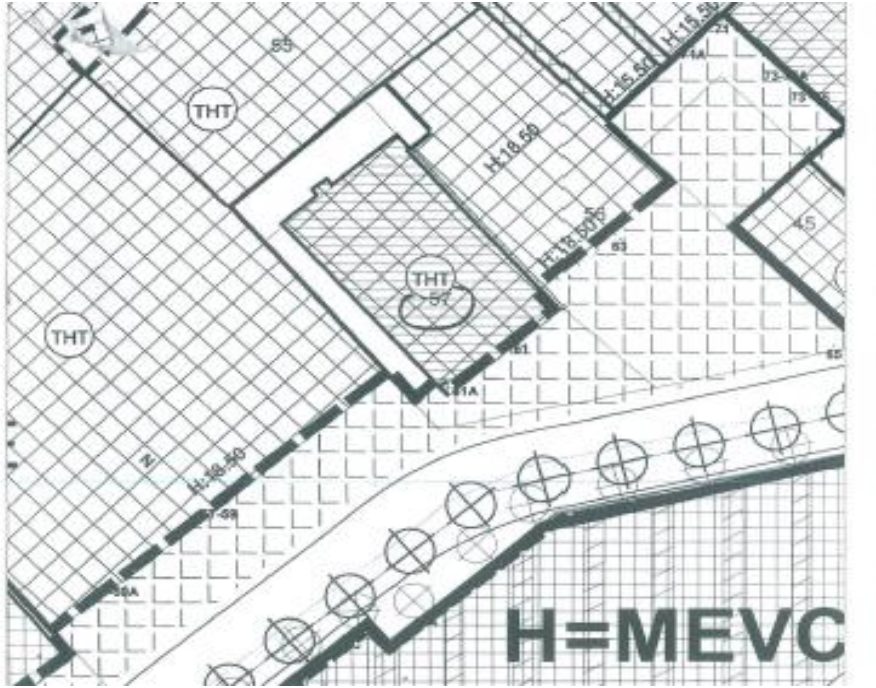

2.3.2 - Taşınmazın Son Üç Yıllık Dönemde İmar Planında Meydana Gelen Değişiklikler

Son üç yıl içerisinde imar planlarında herhangi bir değişiklik olmadığı bilgisi alınmıştır.

2.3.3 - Yapılaşma Bilgi ve Belgelerinin İrdelenmesi

Beyoğlu Belediyesi' nde yapılan incelemelerde taşınmaza ait ruhsat ve yapı kullanma izin belgesi görülememiştir. Belediyesinde yapılan incelemelerde, taşınmazın önemli mimarlarından Mimar Vedat Tek tarafından tasarlandığı ve 1935 yılında inşaatının tamamlandığı görülmüştür. 6785 sayılı İmar Kanunu'nun yürürlüğe girdiği 16.01.1957 yılından önce yapılan yapılar 2981 sayılı imar affının geçici 2/a maddesi gereği iskanlı kabul edilmektedir.

29.11.2006 tarih 672 sayılı kurul kararı ile tescilli eski eser ve koruma grubu 2 olarak belirlenmiştir. 11.06.2009 tarih ve 2687 sayılı kararı ile rölevesinin, 30.03.2011 tarih 4363 sayılı kararı ile 1.Dönem Restitüsyon projesinin, 20.11.2012 tarih 832 sayılı kararı ile 2.Dönem Restitüsyon projesinin uygun olduğuna karar verilen taşınmazın 11.02.2021 tarih 9097 sayılı ile röleve projesinin uygunluğuna karar verildiği görülmüştür.

2.3.4 - Taşınmazın Yasal ve Mevcut Durumuna İlişkin Görüş

Mahallinde yapılan incelemelerde parsel üzerindeki ana yapının alan ve kullanım niteliği olarak projesiyle uyumlu olduğu gözlemlenmiştir.

Taşınmaz hisseli mülkiyet olup, Beyoğlu Belediyesi'nde yapılan incelemesinde hisselerin paylaşımına ilişkin izaleyi şuyu davalarına ilişkin çok sayıda evrak bulunduğu görülmüştür. Dava sürecine ilişkin TSKB GYO A.Ş. Edinilen 13.12.2022 tarihli yazılı bilgiye göre;

"1/144 hissesi Türkiye Sınai Kalkınma Bankası A.Ş.'ye , 106/144 hissesi TSKB Gayrimenkul Yatırım Ortaklığı A.Ş.'ye ait Karaköy'de bulunan Tahir Han isimli gayrimenkulde diğer hissedarlar aleyhine Türkiye Sınai Kalkınma Bankası A.Ş.'nin açtığı izalei şuyu davasına asli müdahil olarak katılmıştır. Mahkemece 24.12.2015 tarihli celsede, taşınmazın satılarak ortaklığın giderilmesine karar verilmiştir. Karar davalı tarafından temyiz edilmiş olup, Yargıtay 20. Hukuk dairesi Yerel Mahkemenin kararını bozmuştur. Yerel mahkemece davamızın kabulü ile ortaklığın satış yolu ile giderilmesine karar verilmiştir. Karar davalı tarafından temyiz edilmesi sebebiyle temyiz incelemesi için dosya Yargıtay'a gönderilmiştir. Yargıtay tarafından 14.12.2021 tarihinde duruşma yapılmış olup Yerel Mahkeme kararının onanmıştır. Davalı tarafından maddi hata olduğu gerekçesi ve Kanun Yararına bozma başvurusu sebebiyle dosya Yargıtay'a gönderilmiştir. Yargıtay tarafından maddi hata olmadığı gerekçesiyle 28.09.2022 tarihinde istemin reddine karar verilmiş olup karar kesinleşmiştir. Bunun üzerine dosya satış için icra müdürlüğüne gönderilmişti. İcra müdürlüğüne gayrimenkulün satışına esas olmak üzere kıymet takdiri yapılması için gerekli evraklar toplanmakta olup, süreç devam etmektedir. "

2.3.5 - Yapı Denetim Kuruluşuna ve İşlemlerine Ait Bilgiler

Değerleme konusu taşınmaz yapı denetim kanunundan önce inşa edildiğinden yapı denetim friması bulunmamaktadır.

3 - DEĞERLEME KONUSU TAŞINMAZLAR İLE İLGİLİ BİLGİLER

3.1 - Tanımı

Değerleme konusu taşınmaz, Beyoğlu İlçesi, Kemankeş Karamustafapaşa Mahallesi'nde 77 ada 57 parsel üzerinde yer alan "606,62 m² alanlı arsa üzerinde yer alan "Kargir Eski Tahir han"dır. Mimar Vedat Tek tarafından tasarlandığı ve 1935 yılında inşaatının tamamlandığı bilgisi edinilmiştir. Tapu kayıtlarında da 2.grup eski eser beyanı bulunmaktadır. Kemankeş Caddesi cephelidir. Zemin, asma, 5 normal ve çatı kattan oluşmaktadır. Binanın tamamı ticari amaçlı inşa edilmiştir.

3.2 - Konumu Ve Yakın Çevre Özellikleri

Değerleme konusu bina Kemankeş Karamustafapaşa Mahallesi, Kemankeş Caddesi, No:61 Tahir Han Beyoğlu/İstanbul adresinde bulunmaktadırlar. Karaköy ve Tophane arasında yer alan bölgede konumlandır.

Ticari nitelikli olarak gelişmiş olan bölge, son yıllarda restorasyon projelerinin çoğalmasıyla turistik bir bölgeye dönüşmeye başlamış, Galataport Projesi ile bu dönüşüm daha da hızlanmıştır. Değerleme konusu taşınmaz Galataport Projesi, Fransız Geçidi, Novotel İstanbul, Karaköy, Galata, Taksim ve Eminönü yakın konumdadır.

3.3 - Ulaşım Özellikleri

Taşınmaz Kemankeş Caddesi'ne cephelidir. Kemeraltı Caddesi'nden geçen otobüs ve tramvaylar, Karaköy İskelesi'ne yakın konumu nedeniyle deniz ulaşımı avantajları bulunmaktadır. Ayrıca Karaköy Tüneli ile Taksim'e ve Galata Köprüsü üzerinden Eminönü ve Sirkeci'ye kolaylıkla ulaşılmaktadır. Merkezi bir konumda yer alması nedeniyle özel araçlarla ulaşım da kolaylıkla sağlanabilmektedir.



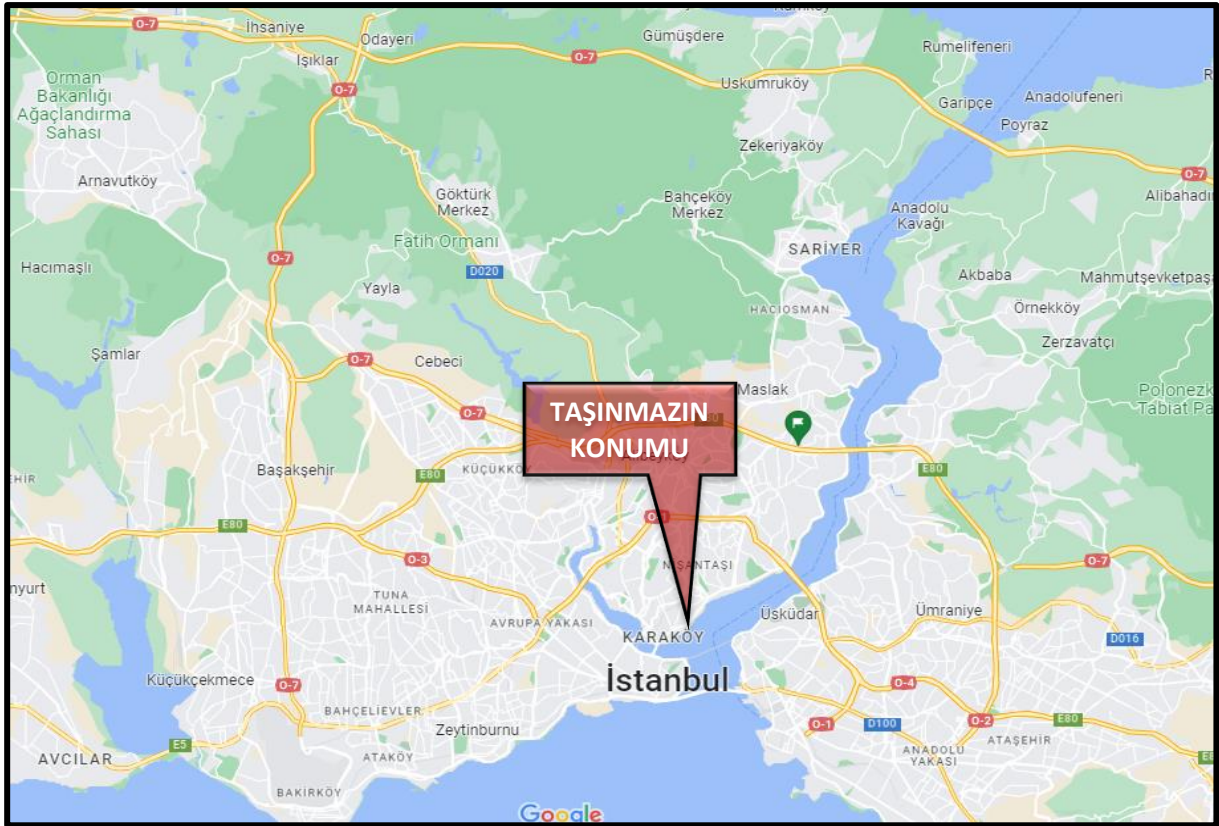

3.4 - Taşınmazın Fiziki Özellikleri

3.4.1 - Genel Özellikleri

Taşınmazlara ait 30.03.2011 ve 30.08.2021 tarihli restitüsyon projeleri Beyoğlu Belediyesi'nde incelenmiştir. İki projenin alanları genel olarak benzerdir. Ana gayrimenkul; zemin kat, asma kat, 5 normal +çatı kattan oluşmaktadır. Binada asansör bulunmakta olup, aktif durumda değildir. Binada ısıtma sistemi bulunmakla birlikte kömürlü olması nedeniyle artık kullanılmadığı, ısınmanın klima ve elektrik sobası ile sağlandığı bilgisi edinilmiştir. Bina dış cephesi boyalı, merdivenler ve kat holleri mozaiktir.

Binanın tamamı boş ve oldukça bakımsız durumdadır. Katlar farklı dekorasyon özelliklerine sahiptir. Bazı bölümler ihtiyaca göre hafif malzeme ile bölünmüştür. Binanın 3.normal katında kısmi, 4 ve 5. normal katlar ile çatı katında geniş manzara bulunmaktadır. Taşınmazın bazı bölümlerine hijyen ve güvenlik durumları dikkate alınarak girilmemiş olup, kapsamlı tadilat ihtiyacı vardır.

Projesine göre;

Zemin katta; dükkan, depo bölümleri ve bina girişi bölümleri yer almakta olup 468m² alanlı, asma katta; hol, 3 adet oda ve depo bölümleri yer almakta olup 380m² alanlı, , 1.katta; hol, 8 oda, 2 wc bölümleri yer almakta olup 409,5m² alanlı, 2.katta; hol, 8 oda, 2 wc bölümleri yer almakta olup 409,5m² alanlı, 3.katta; hol, 8 oda, 2 wc bölümleri yer almakta olup 409,5m² alanlı, 4.katta; hol, 13 oda, 2 wc bölümleri yer almakta olup 409,5m² alanlı, 5.katta; hol, 13 oda, 2 wc bölümleri yer almakta olup 409,5m² alanlı, teras katta; hol, oda ve teras bölümleri yer almakta olup 302,5m² +110m² teras alanlı olmak üzere toplamda 3198m²+110m² teras alanlıdır.

Binanın Genel Özellikleri

Yapı Tarzı	:	Betonarme
Yapı Nizamı	:	Blok Nizam
Yapı Sınıfı	:	5D
Elektrik	:	Şebeke
Su	:	Şebeke
Isıtma Sistemi	:	Klima
Kanalizasyon	:	Şebeke
Su Deposu	:	-
Hidrofor	:	-
Asansör	:	Mevcut
Jeneratör	:	-
Intercom Tesis	:	-
Yangın Tesisatı	:	Mevcut
Çatı Tipi	:	Teras
Dış Cephe	:	Dış Cephe Boyası
Park Yeri	:	-
Güvenlik	:	Mevcut
Manzarası	:	3.normal kattan itibaren deniz manzarası
Cephesi	:	Kemankeş Caddesi
Deprem Bölgesi	:	1.Derece <input type="checkbox"/> 2.Derece <input checked="" type="checkbox"/> 3.Derece <input type="checkbox"/> 4.Derece <input type="checkbox"/> 5.Derece <input type="checkbox"/>

3.4.2 - İç Mekan Özellikleri

Taşınmazların zeminleri farklı bölümlerde seramik, mozaik ve laminat, duvarlar ve tavanlar boyalıdır. Islak hacimlerde zemin ve duvarlar seramiktir.

3.4.3 - 21. Maddesi Kapsamında Yeniden Ruhsat Alınmasını Gerektirdiği Değişiklikler Olup Olmadığı Hakkında Bilgi

1935 yılında inşaatının tamamlandığı görülmüş olup 6785 sayılı İmar Kanunu'nun yürürlüğe girdiği 16.01.1957 yılından önce yapılan yapılar 2981 sayılı imar affının geçici 2/a maddesi gereği iskanlı kabul edilmektedir. 3194 Sayılı İmar Kanunu' nun 21. Maddesi Kapsamında yeniden ruhsat alınmasını gerektiren durum olmadığı düşünülmektedir.

4 - DEĞERLEME İLE İLGİLİ ANALİZLER

4.1 - Taşınmazın Bulunduğu Bölgenin Özellikleri

4.1.1 - İstanbul İli

İstanbul 41° K, 29° D koordinatlarında yer alır. Batıda Çatalca Yarımadası, doğuda Kocaeli Yarımadası'ndan oluşur. Kuzeyde Karadeniz, güneyde Marmara Denizi ve ortada İstanbul Boğazı'ndan oluşan kent, kuzeybatıda Tekirdağ'a bağlı Saray, batıda Tekirdağ'a bağlı Çerkezköy, Tekirdağ, Çorlu, güneybatıda Tekirdağ'a bağlı Marmara Ereğlisi, kuzeydoğuda Kocaeli'ne bağlı Kandıra, doğuda Kocaeli'ne bağlı Körfez, güneydoğuda Kocaeli'ne bağlı Gebze ilçeleri ile komşudur. İstanbul'u oluşturan yarımadalardan Çatalca Avrupa, Kocaeli ise Asya anakaralarındadır. Kentin ortasındaki İstanbul Boğazı ise bu iki kıtayı birleştirir. Boğazdaki Fatih Sultan Mehmet ve Boğaziçi Köprüleri kentin iki yakasını birbirine bağlar. İstanbul Boğazı boyunca ve Haliç'i çevreleyecek şekilde Türkiye'nin kuzeybatısında kurulmuştur.

İstanbul, Türkiye'nin en büyük kenti olup, 15 milyon kişiyi aşan nüfusu ile dünyanın da sayılı kentlerinden biri haline gelmiştir. Batı ile Doğu arasında köprü olma özelliği ile yerli ve yabancı sermaye için, bölgelerarası ilişki kurma ve bölgelere açılma yönünden önemli bir merkezdir. İstanbul Boğazı, Karadeniz'i, Marmara Denizi'yle birleştirirken; Asya Kıtası'yla Avrupa Kıtası'nı birbirinden ayırmakta ve İstanbul kentini de ikiye bölmektedir.



Harita 1 - İstanbul'un Konumu

Türkiye İstatistik Kurumu'nun (TÜİK) hazırlamış olduğu 2021 yılı Adrese Dayalı Nüfus Kayıt istemi (ADNKS) Nüfus Sayımı Sonuçlarına göre İstanbul'un Toplam Nüfusu 15.840.900 kişidir.

4.1.2 - Beyoğlu İlçesi

İstanbul'un Avrupa yakasında bulunan ilçelerinden biri olan Beyoğlu kuzeybatıdan Kâğıthane, kuzeyden Şişli, doğudan Beşiktaş ve İstanbul Boğazı, güneyden ve batıdan Haliç çevrelemektedir. Yüzölçümü 8.76 km²'dir. Beyoğlu ilçesi günümüzde, 45 mahalleden ve yaklaşık 225 bin yerleşik nüfustan oluşan bir yerleşim yeridir. İş, eğlence ve kültür merkezi olması nedeniyle bu ilçe sınırları içerisindeki gündüz ve gece nüfusu birkaç milyonu bulmaktadır. Beyoğlu İstanbul'un kozmopolit teriminin hayat bulduğu yerdir. İstiklal Caddesi ve çevresindeki sokaklar yalnızca Beyoğlu'nun değil İstanbul'un da merkezi sayılabilir. İstiklal Caddesi dışında Cumhuriyet, İnönü ve Cihangir Caddeleri de ticaret ve eğlence fonksiyonunun en belirgin oldukları yerlerdir. İlçe sınırları içinde yer alan çeşitli kültürel etkinliklerin yapıldığı tesisler, ilçenin bir kültür merkezi olmasını da sağlamıştır. İlçedeki tiyatrolar, gazinolar, içkili eğlence yerleri, bugünkü durumu da hesaba katarsak sinema salonları ve kültür merkezleri İstanbul'un diğer ilçe ve semtlerinden daha yoğundur.

Aynı zamanda yabancı elçiliklerin de yoğunlaştığı bir semt olan Beyoğlu'nun mimarisi de öteden beri batılı tarzda gelişmiştir. Beyoğlu ilçesinin sınırları içerisinde çok sayıda önemli kurum ve mekanlar bulunmaktadır.

Türkiye İstatistik Kurumu'nun (TÜİK) hazırlamış olduğu 2021 yılı Adrese Dayalı Nüfus Kayıt Sistemi (ADNKS) Nüfus Sayımı Sonuçlarına göre ilçenin Toplam Nüfusu 233.322 kişidir. Bu nüfus, 120.151 erkek ve 113.171 kadından oluşmaktadır. Yüzde olarak ise: %51,50 erkek, %48,50 kadındır.



4.1.3 - Gayrimenkul Piyasasının Mevcut Ekonomik Göstergeler Doğrultusunda Analizi

Türkiye Ekonomik Görünüm

Türkiye ekonomisinde 2001 krizi sonrasında sağlanan disiplin kamu borcu, bankacılık oranları, bütçe dengesi gibi noktalarda başarıya ulaşmış ve 2008 yılına kadar büyüme oranlarında sürekli artış sağlanmıştır. 2008 ile 2012 yılları arası gelişmekte olan ekonomiler küresel krizden en çabuk çıkan ülkeler gurubunu oluşturmuşlardır. Bu süreçte yıllık büyüme hızlarında görülen artışlar dünya ekonomisine nefes aldırılmıştır. Türkiye gibi ülkelerin kriz sonrası performansları oldukça göz kamaştırıcı olmuştur.

Gelişmekte olan ülke ekonomilerinin kendilerini onarabilme ve toparlanma kabiliyeti gelişmiş ülke ekonomilerine göre daha hızlı bir oranda gerçekleşmektedir. Ancak bu tip ekonomilerin temel sorunu elde edilen kazanımların korunamaması ve istikrarın sağlanamamasıdır. Türkiye'nin; tasarruf eksikliği, işsizlik, fiyatlar genel seviyesi ile ilgili sorunlar, ithalat ve ihracat kalemlerinin katma değerli hale getirilmesi, döviz dengesinin sağlanması, orta gelir tuzağı gibi hususlar, cari açık, talep bozuklukları, teknolojik eksiklikler, siyasi ve coğrafi riskler konularında eksikliği bulunmaktadır.

Türkiye ekonomisi için en büyük gelişmelerden biri 2018 yılında Ağustos ayında yaşanan kur şokuyla birlikte başlayan ekonomik kriz olmuştur. Bu kriz 2009'dan beri yaşanan ilk ekonomik kriz olma özelliği taşımaktaydı. 2018 yılının Ekim ayında %25,2 ile son 15 yılda görülen en yüksek seviye ulaşan enflasyon, 2019 yılını %11,84 seviyesinde kapattı. Enflasyonun düşmesinde sınırlı iç talep, Enflasyonla Mücadele Kampanyası kapsamındaki politikalar ve 2018 yılında yaşanan kur artışından sonra görece azalan kur dalgalanmaları etkili oldu. Böylece enflasyon kriz öncesi eğilimine geri döndü.

2019 yılı içerisinde tahmin edildiği üzere ABD Merkez Bankası FED temmuz, eylül ve ekim aylarındaki toplantılarında üç kez 25'er baz puan olmak üzere faizleri toplam 75 baz puan indirdi. Bu faiz indirimleri Türkiye'nin de aralarında olduğu gelişmekte olan ülkelerdeki sermaye çıkışının hafiflemesini sağlayarak, 2019 yılı boyunca Türk Lirası'ndaki değer kaybını azalttı. FED'e benzer şekilde Avrupa Merkez Bankası (ECB) da Eylül ayında depo faiz oranını %-0,50'ye indirdi ve varlık alım programına tekrar başladığını açıkladı.

2019 yılı boyunca TL'nin ABD Doları karşısında değer kaybı yavaşladı. 2018 yılı Ağustos ayında tüm zamanların rekorunu kırarak 7.23 seviyesini gören ABD Doları kuru, 2019 yılında dalgalı bir seyir izleyerek geriledi ve 2019 yılsonunu 5,96 seviyesinde kapattı. 2018 Ekim ayı itibarıyla son 15 yılın en yüksek olan %25,2 seviyelerine yükselen enflasyon, takip eden aylarda düşüş eğilimine girerek 2018 yılını %20,3 seviyesinde kapattı. 2019 yılı boyunca döviz kurundaki artışın kontrol altına alınmasıyla, kurun enflasyon ve faiz oranları üzerinde yarattığı olumsuz etkiler ortadan kalktı ve enflasyon oranı 2019 yılsonunda %11,84 oldu." (Colliers International, 2019, İkinci Yarı Raporu).

2019 Aralık ayında başlayan COVID-19 salgınının 2020'nin ilk yarısında tüm dünyaya yayılmasıyla salgının ekonomi üzerindeki olumsuz etkileri beklenenden daha sert olmuştur. Salgının etkileri daha da belirginleşince salgının kontrol altına alınması önlemler alınmış ve ekonomide duraksama yaşanmıştır.

Pandeminin ilk döneminde ekonomik kaybı diğer ülkelerdeki gibi yüksek olan Türkiye, hızlı bir toparlanma ile benzer ülkelerden ayrıştı. Türkiye ekonomisi zincirlenmiş hacim endeksine göre 2021'in üçüncü çeyreğinde yıllık bazda %7,4 oranında büyüdü.

Türkiye ekonomisi, 2020 yılında %1,8 oranında büyüyerek büyüme kaydeden birkaç ekonomiden biri olmuştu. Bu olumlu tablo 2021 yılında da devam etti ve GSYİH 2. çeyrekte yıllık %22'lik güçlü bir artışın ardından 3. çeyrekte %7,4 arttı. Böylece, yılın ilk dokuz ayında yıllık büyüme %11,7 düzeyinde gerçekleşti. Başta hane halkı harcamaları olmak üzere iç talepteki artış ve net ticaret genel büyümeye olumlu katkı yaparken, inşaat yatırımlarındaki azalışın etkisiyle yatırım harcamaları büyüdü.

Küresel büyümenin, 2020 yılındaki keskin düşüşün ardından baz etkisiyle birlikte 2021 yılında güçlü bir şekilde toparlanması bekleniyor. ABD ekonomisinin 2021 yılında %5,7 ile beklentinin üzerinde büyümesi, küresel büyümenin de öngörülenden daha güçlü olabileceği beklentilerini artırdı. 2022 yılında salgının seyrine ilişkin gelişmelerin yanı sıra başlıca merkez bankalarının para politikası kararlarının küresel piyasaların seyrinde etkili olması bekleniyor. FED, ocak ayındaki toplantısında 2022 Mart ayında varlık alımlarını sonlandırıp faiz artırımlarına başlayacağı sinyalleri verdi. Piyasalar, 2022 yılı içerisinde FED'in 3 kez 25'er baz puanlık faiz artışı yapacağını öngörüyor. Aralık ayında politika faizini %0,25'e yükselterek salgının başlangıcından bu yana faizleri artıran ilk büyük merkez bankası olan İngiltere Merkez Bankası'nın yanı sıra ECB (Avrupa Merkez Bankası), 1,85 trilyon Euro büyüklüğündeki Pandemi Acil Varlık Alım programını 2022 Mart ayında sonlandıracağını açıkladı. Artan enflasyon dolayısıyla gelişmiş ülke ekonomilerinin genişlemeci para politikalarını sonlandırıp yavaş yavaş daraltıcı para politikalarına geçmeleri, Türkiye gibi gelişmekte olan ülkelere olan sermaye akışında baskı oluşturabilir. (Colliers International, 2021, İkinci Yarı Raporu).

Küresel salgının etkisi hafiflese de özellikle üretim yapısı, arz olanakları ve lojistik anlamında sıkıntılar devam edegelmektedir. Salgının hafiflemesi ve küresel teşviklerin etkisiyle artan varlık talebi içinde en önemli araçlardan birisi de gayrimenkul olmuştur. Dünya genelinde değişen talep yapısına göre gayrimenkule olan ilgi artmış, düşük faiz ve bol likidite dönemi de bu süreçte destek olmuştur. Uygulanan genişletici para ve maliye politikalarının etkisi ile 2021 yılında küresel olarak büyüme güçlenmiş, hammadde ihtiyacı artmış bunlarla birlikte fiyatlar genel seviyesinde de yükselmeler görülmüştür.

Dünya ekonomisinde 2022 ilk çeyrek jeopolitik belirsizliklerin arttığı bir dönem olarak geride kalmıştır. Rusya ve Ukrayna arasında sıcak çatışmaya dönüşen gerilim enerji fiyatları başta olmak üzere emtia fiyatlarında artışa yol açmıştır. Enflasyon görünümü üzerindeki yukarı yönlü riskler artarken büyüme beklentileri aşağı çekilmiştir. Uluslararası Para Fonu (IMF) Küresel Ekonomik Görünüm raporunda savaşın toparlanmayı yavaşlattığını değerlendirirken, 2022 yılı dünya büyüme öngörülerini %4,4'ten %3,6'ya indirmiştir. Raporda, gelişmiş ekonomilerde enflasyonun bir önceki tahminlerine kıyasla 1,8 yüzde puan daha yukarıda %5,7 olacağını öngörürken, gelişmekte olan ekonomilerde enflasyonun %8,7 ile önceki beklentisinin 2,8 yüzde puan üzerinde olacağını duyurmuştur. Bununla birlikte, devam eden savaş, gelişmiş ekonomilerde beklenen parasal sıkılaşma, finansal piyasalarda oynaklık, salgın döneminde alınan genişlemeci maliye politikası adımlarının geri çekilmesi, Çin'deki yavaşlama ile salgının seyri ve aşuya erişim konularını küresel görünüm üzerindeki belirleyici unsurlar olarak sıralamıştır. (Gyoder,2022, 1.Çeyrek Raporu)

2021 yılını güçlü bir büyüme ile tamamlayan Türkiye ekonomisi 2022 yılında sınırlı bir yavaşlamayla başlamıştır. 2021 yılı dördüncü çeyrek gayri safi yurtiçi hasıla (GSYH) verileri iç ve dış talebin dengeli katkısıyla güçlü büyümüştür. Takvim ve mevsim etkisinden arındırılmış verilere göre GSYH bir önceki döneme göre %1,5 büyürken, yıllık büyüme oranı %9,1 ile önceki çeyreğe göre hızlanmıştır. Önceki dönemlere ilişkin yapılan güncellemeler sonrası 2021 yılı geneli büyüme oranı %11,0 olurken, Dolar bazında GSYH 2020 yılındaki 716,9 milyar dolardan 802,7 milyar dolara yükselirken, kişi başına gayri safi yurtiçi hasıla 9 bin 539 dolar olarak hesaplanmıştır. Yıl genelinde harcamalar tarafında büyümeye en yüksek katkı özel sektör tüketiminden ve ihracattan gelirken, üretim tarafında inşaat dışındaki faaliyet kollarının hepsi büyümeye pozitif katkı yapmıştır.

2022 ilk çeyreğe ilişkin öncü veriler ise ekonomiye ilişkin karışık sinyaller vermektedir. Sanayi üretimi Ocak ayında %2,4 azalırken, Şubat ayında %4,4 oranında büyümüştür. Perakende satışlarda Ocak ayındaki %1,5 azalışa karşın, Şubat'ta %0,5 yükseliş kaydetmiştir. İşgücü piyasasında ise salgın ve kısıtlama tedbirleri nedeniyle karışık bir tablo

ortaya çıkmıştır. Mevsimsellikten arındırılmış verilere göre 2021 sonunda %11,4 olan işsizlik oranı Şubat itibarıyla %10,7'ye gerilerken, geniş tanımlı işsizlik göstergeleri iyileşmeye eşlik etmiştir. Öte yandan, imalat sanayi satın alma yöneticileri endeksi (PMI) ilk çeyrek sonu itibarıyla 49,4 ile daralma bölgesine inerken, kapasite kullanım oranı gücünü korumaktadır. Güven endeksleri gerilerken, bankacılık sektörü kredi hacmi ve harcamalara dair diğer göstergeler iç talepteki yavaşlamanın sınırlı olduğuna işaret etmektedir.

2021 sonunda %36,1 olan genel tüketici fiyatları endeksi (TÜFE) yıllık enflasyonu Mart ayında %61,1'e çıkmıştır. Aynı dönemde çekirdek enflasyon (C endeks) %31,9'dan %48,4'e yükselirken, gıda fiyatlarında yıllık enflasyon %44,7'den %71,6'ya yükselmiştir. 2021 sonunda %79,9 olan genel yurtiçi üretici fiyatları endeksi (Yi-ÜFE) yıllık enflasyonu Mart'ta %115,0'e çıkarken, imalat sanayi ÜFE yıllık enflasyonu %77,4'ten %106,6'ya ulaşmıştır. Mart ayı verileri fiyat baskısının bazı kalemlerde yavaşlamış olmakla birlikte sürdüğünü teyit etmiştir.

TCMB para politikası faizini %14'te sabit tutarken, tüm politika araçlarında yürütülen kapsamlı gözden geçirmenin devam ettiğinin altını çizmektedir. Jeopolitik gelişmelerin yol açtığı enerji maliyeti artışlarının, ekonomik temellerden uzak fiyatlamaya oluşumlarının geçici etkilerinin ve küresel emtia fiyatlarındaki artışların oluşturduğu güçlü negatif arz şoklarının enflasyondaki yükselişte etkili olduğunu değerlendirmektedir. Sürdürülebilir fiyat istikrarı ve finansal istikrarın tesisi için atılan ve kararlılıkla sürdürülmekte olan adımlarla, enflasyonda baz etkilerinin ortadan kalkmasıyla ve küresel barış ortamının yeniden tesis edilmesiyle dezenflasyonist sürecin başlayacağını öngörmektedir. Bununla birlikte, enflasyonda kalıcı düşüşe işaret eden güçlü göstergeler oluşana ve orta vadeli %5 hedefine ulaşincaya kadar elindeki tüm araçları "Liralaşma stratejisi" çerçevesinde kararlılıkla kullanacağını vurgulamaktadır. (Gyoder, 2022, 1. Çeyrek Raporu)

Döviz kurundaki ani artışın da etkisiyle 2021 yılı sonunda %36,1'e ulaşan enflasyon, 2022 yılının ilk yarısında da yükselişine devam ederek haziran ayında yıllık bazda %78,62'ye ulaştı. Oxford Economics haziran ayı tahminlerine göre, enflasyonun 2022'de yurt içi enerji fiyat artışları ve lira üzerindeki baskı göz önüne alındığında yüksek kalması bekleniyor. Ancak, mevsimsel faktörlerin enflasyondaki artışı yaz aylarında bir miktar sınırlandırması ve yıl sonuna doğru baz etkisiyle beraber enflasyonun yılsonunda %69,4' seviyesinde olması bekleniyor.

Pandeminin etkisiyle kötüleşen işsizlik oranı, 2021 yılının ikinci yarısında başladığı toparlanma sürecini sürdürerek Nisan 2022 itibarıyla %11,3 oldu. Oxford Economics haziran ayı tahminlerine göre, iş gücü verilerinin bir miktar bozulması ve 2022 yılında işsizlik oranının %11,5 olarak gerçekleşmesi bekleniyor. (Colliers, 2022 İlk Yarı Raporu)

2022 yılı ikinci çeyreği jeopolitik belirsizliklerin sürdüğü ve küresel büyüme görünümü üzerindeki aşağı yönlü risklerin belirginleştiği bir dönem olarak geride kalmıştır. Gelişmiş ekonomi merkez bankaları faiz artırımlarının süreceğini teyit ederken, finansal koşulların sıkılaşmasına yol açmıştır. Açıklanan veriler küresel ekonomik aktivitede ivme kaybını teyit ederken, resesyon endişeleri artmıştır. Büyüme kaygıları ham petrol başta olmak üzere emtia fiyatlarında gerilemeye yol açsa da enflasyonda yükseliş eğilimi sürmektedir. Birikmiş maliyetler, tedarik zinciri sorunları ve beklentilerdeki yükselişten dolayı enflasyonda düşüşün zaman alabileceği endişeleri öne çıkmaktadır. Bu dinamiklerle hareket eden küresel risk iştahı zayıf bir seyir izlerken, gelişmekte olan ekonomilere yönelik sermaye akımlarında kırılmalıklar sürmektedir.

Türkiye ekonomisi 2022 yılı ilk çeyrekte ekonomik aktivite gücünü korurken, ikinci çeyreğe dair öncü veriler yavaşlamanın sınırlı olduğuna işaret etmektedir. 2022 yılı ilk çeyrekte takvim ve mevsim etkilerinden arındırılmış verilere göre gayri safi yurtiçi hasıla (GSYH) çeyreklik bazda %1,2 büyürken, yıllıklandırılmış GSYH büyümesi %7,3 seviyesinde gerçekleşmiştir. İkinci çeyreğe ilişkin öncü veriler ekonomide ılımlı yavaşlamanın sürdüğüne işaret etmektedir. İkinci çeyrekte imalat sanayi satın alma yöneticileri endeksi (PMI) daralma bölgesinde kalırken, sektörel güven endeksleri ayrışan performanslar sergilemektedirler. Sanayi üretimi aylık bazda Nisan ayında yatay kalırken, Mayıs ayında %3,0 oranında azalmıştır. Söz konusu iki ayda perakende satışlar sırasıyla %2,1 ve %1,9 artış kaydetmiştir. Mevsimsellikten arındırılmış verilere göre 2021 yıl sonunda %11,4 olan işsizlik oranı Mayıs itibarıyla %10,9'a gerilemiştir. (Gyoder, 2022, 2.Çeyrek Raporu)

Harcamalar Yöntemiyle Cari Fiyatlarla Gayri Safi Yurtiçi Hasıla

Yıl	GSYH (milyon TL)	Kişi Başı Gelir (TL)	GSYH (milyon Dolar)	Kişi Başı Gelir (Dolar)	Büyüme** (%)	Yıl İçi Ortalama Kur (Dolar/TL)
2016	2.626.560	33.131	862.744	10.964	3,30	3,04
2017	3.133.704	39.019	852.618	10.696	7,50	3,68
2018	3.758.316	46.167	797.124	9.792	3,00	4,71
2019	4.320.191	52.316	760.355	9.213	0,90	5,68
2020	5.047.909	60.537	716.902	8.599	1,80	7,04
2021	7.209.040	85.672	802.678	9.539	9,10	8,98
2022*	2.496.328	-	179.800	-	7,30	13,88

GSYH 2022 yılı birinci çeyrek ilk tahmini; zincirlenmiş hacim endeksi olarak, bir önceki yılın aynı çeyreğine göre %7,3 arttı.

Kaynak: TÜİK

*1.Çeyrek sonu verisidir.

**Zincirlenmiş hacim endeksi olarak (2009=100)

İhracatta yavaşlama sınırlı kalırken, turizmde güçlü toparlanma sürmektedir. Bununla birlikte, uluslararası enerji fiyatlarındaki artışla dış ticaret açığı ve cari açık genişlemektedir. Ticaret Bakanlığı öncü verilerine göre, ilk altı ayda ihracat 2021'in aynı dönemine göre %20 artarken, ithalatta artış %40'ı aşmıştır. Bundan dolayı 2021 yılı ilk yarıda 21,2 milyar dolar olan dış ticaret açığı 51,4 milyar dolara ulaşmıştır. Turizm ve diğer hizmetlerdeki toparlanmaya rağmen 2021 yılı Ocak-Mayıs döneminde 12,4 milyar dolar olan cari açık 2022'nin aynı döneminde 28,1 milyar dolara genişlemiştir. (Gyoder, 2022, 2.Çeyrek Raporu)

Yıllık Enflasyon*

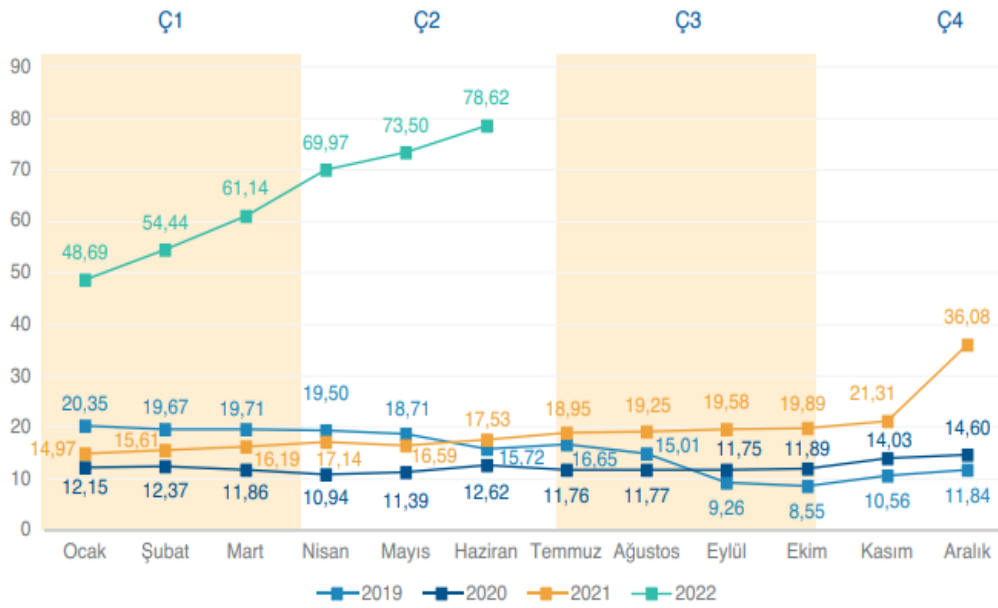

Tüketici fiyat Endeksi'nde (TÜFE) 2022 yılı Haziran ayında bir önceki aya göre %4,95, bir önceki yılın Aralık ayına göre %42,35, bir önceki yılın aynı ayına göre %78,62 ve on iki aylık ortalamalara göre %44,54 artış gerçekleşti.

Kaynak: TÜİK

*Bir önceki yılın aynı ayına göre değişim

Küresel eğilimler ve diğer maliyet unsurlarının birikimli etkileriyle enflasyonda yükseliş devam etmektedir. 2022 yılı ilk çeyrek sonunda %61,1 olan genel tüketici fiyatları endeksi (TÜFE) yıllık enflasyonu Haziran ayında %78,6'ya çıkmıştır. Aynı dönemde genel yurtiçi üretici fiyatları endeksi (Yi-ÜFE) yıllık enflasyonu %115,0'dan %138,3'e yükselmiştir. Detaylar, bazı alt kalemlerde fiyat baskısının yavaşlamış olmakla birlikte sürdüğünü teyit etmektedir. TCMB para politikası faizini %14'te sabit tutarken, para politikası aktarım mekanizmasının etkinliğinin güçlendirilmesi için makro ihtiyati adımlar atılmıştır. (Gyoder, 2022, 2.Çeyrek Raporu)

Gayrimenkul Sektörü:

Ekonomik koşullar, yatırımcıların ticari gayrimenkul piyasasına olan güvenini doğrudan etkilemektedir. Dünya’da artan faiz oranlarına ek olarak, Rusya-Ukrayna belirsizliği ve enflasyonun da yatırımcıların ilgisini etkilediği oldukça açıktır. Artan borçlanma oranlarının etkisi, sermaye piyasalarında yıl ortasında küresel olarak hissedilmektedir. Bu durum yatırımcı seçiciliğine ve doğrudan gayrimenkul yatırım piyasalarındaki yavaşlayan büyüme hızına yansımaktadır.

Türkiye’de düşük faiz politikasının tercih edilmiş olması sonucunda, bugün yüksek enflasyon, artan döviz talebi ve yüksek kredi faizleri gibi sorunlarla karşılaşmaktadır. Faiz oranlarının yükselmesi, kaldıraç kullanmak isteyen yatırımcılar için zorlu bir ortam oluşturmaktadır. Kredi kullanmayı tercih eden yatırımcılar, yüksek kredi faizleri sebebiyle maliyetlerini karşılayamama ve düşük karlılık gibi risklerle karşılaşmaktadırlar. Bu durum, artan maliyetlerden kaçmak isteyen yatırımcıların yatırım tercihlerini değiştirmelerine neden olmaktadır.

Gayrimenkul işlemlerinde talep edilen satış fiyatı ile teklif edilen fiyat arasında makas genişlemekte ve teklif yoğunluğu azalmaktadır. Bununla birlikte, dünya genelinde artış eğiliminde olan faiz oranları ve buna bağlı yatırım enstrümanları, gayrimenkul yatırım sınıfı getiri beklentisi üzerinde yukarı yönlü baskı oluştururken, destekleyen arka rüzgarlar bozulmadan kalmakta ve dolayısıyla öz kaynak veya borçlanma piyasasının likiditesi yok olmaktadır.

İleriki dönemlere bakıldığında, artan oran değişikliklerinin piyasalarda yeni fiyat keşfi sağlaması beklenmektedir. Bununla birlikte, kredi verenlerin ve yatırımcıların devam eden derinliği ve çeşitliliğinin, gayrimenkuldeki sermaye akışları üzerinde daha derin ve uzun süreli etki riskini azaltması beklenmektedir.

Günümüzün belirsiz piyasa ortamında risk değerlendirmesinin tartışılması, “Al mı, sat mı?” sorusu yanlış sorudur. Bunun yerine, yatırımcıların risk iştahlarını değiştirmeden uzun vadeye odaklanmaları, birçok faktörü analiz etmeleri önemli olmaktadır.

Piyasalar iyi durumda olmasına rağmen inşaat maliyetleri ve arsa fiyatlarındaki artış, üretim faaliyetini olumsuz etkilemeye başlamıştır. Ukrayna’daki savaş, Rusya’ya yönelik yaptırımlar, Çin’deki Covid-19 kısıtlamaları ve devam eden tedarik zinciri kesintileri dahil olmak üzere bir dizi nedenden dolayı enflasyon keskin bir şekilde artmıştır. Bu durum, merkez bankaları tarafından hızlandırılmış bir sıkılaştırma döngüsünü tetiklemiştir. Bunların hepsi artan belirsizliği beslemekte, yatırımcılar için, artan borç maliyeti ve enflasyon, dünya genelinde fiyatlandırma ve teklif dinamiklerini etkilemektedir.

Faiz oranlarının artmasıyla birlikte yatırımcılar, gayrimenkul segmentleri arasında tercihlerini değiştirmektedirler. Konut ve lojistik son iki senelik daralma döneminde daha dayanıklı gayrimenkul segmentleri olarak yer alırken, perakende ve ofis daha kırılgan bir yapı ortaya koymuştur. Otel ve konaklama gayrimenkul segmentleri ise pandemi sonrası biriken talep ve döviz getirisi nedeniyle toparlanma yaşamıştır. Gayrimenkul yatırımcıları gayrimenkul segmentleri arasında değişen ekonomiye bağlı olarak en karlı yatırım arayışını sürdürmektedirler.

Konut fiyatlarında, artan inşaat maliyetleri ve artan talep sebebiyle son 1 yılda %145,5 oranında rekor düzeyde bir artış görülmüştür. İstanbul’da bu oran %165,4’e çıktığı görülmektedir. Konut fiyatları yükselirken kiralarda da artış olmasına rağmen birçok şehirde yatırımların geri dönüş süresinin uzadığı görülebilmektedir. Krediyeye erişim imkânı bulabilenler ipotekli konut finansmanı çözümlerine yönelmiştir. Artan konut fiyatlarının da etkisiyle, konut talebinde ve birikmiş talepte son birkaç aydır yavaşlama gözlenmektedir.

Büyükşehirlerde artan talep ve kısıtlı arz özellikle İstanbul'da son zamanlarda kiracı krizine sebep olmuştur. Konut kira fiyatlarındaki maksimum %25 oranındaki artış, inşaat maliyetleri ve mal sahiplerinin döviz kuruna endeksli yaklaşımından kaynaklanmakta olup, mal sahipleri kiralarını da bu artışa endeksli arttırma eğilimindedir. Bunun sonucunda kiracı tahliye davalarında artış görülmektedir.

Küresel ofis kiralama hacimleri 2022 ilk döneminde sabit kalmış, ancak bu yılın ikinci yarısında artış göstermesi beklenmektedir. Buna paralel olarak ofis alanı emilim oranlarının artış eğiliminde olması beklenmektedir. Türkiye'de son 1 yılda artan kira gelirleri yatırımcıları konuta yöneltirken, getirilen kira artışı kısıtlamaları nedeniyle durağan olan ofis pazarına pandemi etkisinin azalmasıyla birlikte talep artmıştır. Ancak ofis kiralalarında da yaşanan yükselişin sürdürülebilir halde devam etmesi önem kazanmaktadır. Sektör uzmanları artan ofis kiralama hacmine bağlı olarak, ofis pazarında arz sıkıntısı oluşabileceğini öngörmektedir. İstanbul Finans Merkezi'nin 1,5 milyon metrekarelik ofis arzı sonrasında, ofis pazarında orta vadede daha dengeli bir piyasa oluşacağı öngörülmektedir. Kurumsal firmalarda paylaşımlı ofis talebi gün geçtikçe artmaktadır. Dünya'da artan paylaşımlı ofis talebi, "kullandığın kadar öde" trendini ortaya koymaktadır.

Pandemi ile birlikte, kapanma ve seyahat kısıtları nedeniyle en kötü dönemini yaşayan konaklama sektörü 2022 yılı başından itibaren canlanmaya başlamıştır ve sektöre yapılan yatırımlar yeniden yükselişe geçmiştir. En fazla turizm yatırım projesi İstanbul ve Muğla'da bulunurken, Antalya'da turizm yatırım projeleri ile bu illeri takip etmektedir. Sektör uzmanları, turizmin sürdürülebilirliği ve sezon etkisinin dengelenerek sene boyunca devam eden hale getirilebilmesi amacıyla, kültür turizmi odaklı yatırımların Anadolu'ya yayılması gerektiğini düşünmektedir. Yüksek enflasyonist bir ortamda turizm sektörünün yabancı para cinsinden gelir üretmesi sebebiyle diğer gayrimenkul türlerine göre daha iyi bir yatırım enstrümanı olarak, özellikle Ortadoğu ve Asyalı kurumsal yatırımcılar tarafından tercih edilmektedir.

Pandemi etkisiyle diğer sektörlerde gözlenen yavaşlamaya rağmen, lojistik sektörüne olan talep güçlü şekilde devam etmektedir. E-ticaret kullanıcıları pazarda daha fazla baskın bir rol oynadıkça lojistik sektörü daha geniş tabanlı hale gelmektedir. Yatırımcılar daha az riskli görülen kira getirili gayrimenkul arayışında oldukları için, pandeminin başından beri artan e-ticaret dolayısı ile yükselen trend olan lojistik sektörüne yönelmektedir. Ancak kısıtlı arz sebebiyle yatırımcılar portföylerine bu gayrimenkul segmentini eklemekte zorlanmaktadır. Yine pandemi ile yükselişe geçen e-ticaret sektörü ile merkezde, son kilometre dağıtım merkezi olarak adlandırılan depo ihtiyacı da artmıştır. Bu durumda merkezi konumlardaki dükkanlar yeni küçük depolar haline dönüşerek e-ticaret sektörü için yeni yatırım alanları oluşturmaktadırlar.(Gyoder, 2022, 2.Çeyrek Raporu)

OFİS VE TİCARİ GAYRİMENKUL PİYASASI

2021 yılı pandeminin süre gelen etkilerinin devamı, aşılana kişi sayısının artışı ve yeni varyantların ortaya çıkmasının getirdiği etki ile piyasalar için hareketli bir yıl olmuştur. Yılın ilk yarısının sonunda kademeli normalleşme süreci kapsamında faaliyetlerine ara veren tüm iş yerleri, kamu kurum ve kuruluşları normal mesai saatlerine uygun çalışmaya başlamış, sokağa çıkma ve şehirler arası seyahat kısıtlamaları kaldırılmıştır. Yılın ikinci yarısında ise okulların yüz yüze eğitime devam etmesinin de eklenmesiyle 2 senenin ardından kısıtlamaların çoğunun kalktığı bir döneme girilmiştir. Bu süreçte yılın ilk yarısında çoğunlukla uzaktan çalışma sistemiyle ilerleyen firmalar, ikinci yarıda hızlıca hibrit çalışma modeline adaptasyon sağlayarak büyük oranda ofise dönüşler gerçekleştirmiştir. Uzaktan çalışmanın verimlilik üzerindeki yadsınamaz olumlu etkisinin yanında şirket kültürüne olan bağlılık ve aidiyet duygusunda yaşanan eksikliği beraberinde getirmesinin gözlemlenmesi ile karma çalışma modeline olan adaptasyon şirketlerin bu konuda hızlıca aksiyon almasına sebep olmuştur. İki yıllık pandemi sürecinin tüm dünya ve ülke ekonomisinde yarattığı olumsuz baskı neticesinde yılın sonlarına doğru enflasyonist baskı giderek artmış ve ardından gelen döviz kuru hareketliliği ile piyasada biriken talep ticari şartların daha önceden belirlenmesi ile büyük oranda son çeyrekte gerçekleşmiştir. Özellikle MİA dışında kalan ofis binalarında öncesinde dolar bazında piyasa değerinin altında kalan birincil kiralara yükseldiği gözlemlenirken, MİA'da dolar bazında düşüş yaşanmış ve bunun sonucunda piyasanın kendini tekrar fiyatlayarak dengeye geldiği kaydedilmiştir.

2021 yılının sonunda İstanbul ofis pazarında genel arz 6,46 milyon m² olarak aynı seviyede kalmıştır. Döviz kuru ve enflasyonun baskısının da etkisiyle yılın son çeyreğinde biriken ve beklenen talep işleme dönüşmüş, kaydedilen işlem hacmi bir önceki çeyreğin neredeyse 2 katı oranında artmıştır. Böylece, dördüncü çeyrekte kaydedilen kiralama işlemleri yaklaşık 123.553 m² olarak gerçekleşmiş ve 2021 yılında gerçekleşen kiralama işlemleri toplamda 304.507 m² olmuştur. Bir önceki yılın aynı dönemine göre %32 oranında artış göstermiştir. 2021 yılında kiralama işlemlerinin %62'si yılın ikinci yarısında gerçekleşmiştir. Bununla birlikte, dördüncü çeyrekte gerçekleşen kiralama anlaşmaları hem metrekare bazında hem de sayıca, sırasıyla %89 ve %90 oranlarında yeni kiralama anlaşmalarından oluşurken yenileme işlemleri önceki çeyreğe ve yıla göre düşüş eğilimine geçmiştir.

Dördüncü çeyrekte, metrekare bazında anlaşmaların, %26,46'si MİA'da gerçekleşmiş olup bir önceki çeyreğe kıyasla düşüş kaydedilmiştir. %33'ü Anadolu yakasında gerçekleşip hafif bir düşüş kaydederken, %40,37 ile bir önceki çeyreğe göre ciddi bir artış göstererek MİA dışında Avrupa yakasında gerçekleşmiştir. Başlıca yeni kiralama işlemleri arasında; Doğuş Grubu (16.000 m², Galataport), Türkiye Petrolleri (6.192 m², Kosifler Plaza), Roche (5.419 m², Uniq İstanbul), TBC (4.646 m², Nacar Plaza), Galeria İstanbul (4.500 m², Istanbloom), Oyak Yatırım Portföy (4.044 m², Vadistanbul), CitiBank (3.500 m², Tekfen Tower), TBC (3.039 m², Trump Tower), Eren Holding (3.030 m², Metropol Eren) ve Derimod (2.835 m², Premier Campus) bulunmaktadır. Ek olarak, dördüncü çeyrekte gerçekleşen yeni kiralama anlaşmaları, bir önceki çeyreğe göre metrekare bazında artmıştır. Ayrıca, 2021 yılının sonunda boşluk oranı %21,5 olarak kaydedilmiştir. 2021 yılı içerisinde büyük çaplı ofis yatırım işlemleri gerçekleşmiş olup, ilki yılın ilk çeyreğinde kaydedilen bünyesinde AND Plaza'nın bulunduğu AND Anadolu Gayrimenkul Yatırımları A.Ş.'nin %100 oranındaki hisselerinin Maher Yatırım Holding A.Ş.'nin iştiraki olan Quick Sigorta A.Ş. ve Corpus Sigorta A.Ş. Şirketlerine satışlarıdır. Bunun dışında gerçekleşen diğer büyük işlem ise Körfez Enerji Sanayi ve Ticaret A.Ş., Yeşil GYO'nun Zeytinburnu'nda bulunan Yeşil Plaza'daki %50'lik payını ₺180 milyon karşılığında satın almasıdır. (GYODER, 2021, 4.Çeyrek Raporu)

Yaygın alginın aksine boşluk oranlarının azalması , pandemi sonrasında da ofis alanlarına olan talebin devam ettiğini göstermektedir. Trafik verileri yılın ikinci yarısında ofis kullanımının arttığını işaret etmekte ve yaygın alginın aksine ofis alanlarının boş kalmadığını göstermektedir. Dolar kurunda yaşanan dalgalanma ve artan enflasyon neticesinde MİA ve çevresinde dolar bazında birincil kiralalar düşerken, ikincil lokasyonlardaki ofis pazarında dolar bazında düşük kalan kiralaların yükseldiği gözlemlenmiştir. Bu şekilde birincil ve ikincil lokasyonlar arasındaki farkın kapanarak, pazarın kısa vadede dengeleneceği öngörülmektedir. Bu doğrultuda ikincil lokasyonlarda artan kiralaların önümüzdeki dönemde birincil lokasyonlara olan talebin artmasına sebep olacağı tahmin edilmektedir. Ayrıca piyasada yaşanan TL bazındaki ani kira artışı sebebiyle, kira kontratı 5 seneyi geçmiş kullanıcılar ile mal sahiplerinin isteği doğrultusunda tekrar bir anlaşmaya gidilerek fiyatlandırma talep edilmesi mal sahiplerinin gündeminde olacaktır. Birincil kiralarda yaşanan TL bazında fiyat artışı ile talep edilen kira bedelleri %50-60 bandında, gerçekleşen kira işlemleri bedeli ise %40-45 bandında artış göstermiştir. Bu fiyat artışının kısa ve orta vadede talep çekilmesine sebep olacağı öngörülmektedir. Küresel çapta öneme sahip İstanbul Uluslararası Finans Merkezi'nin 2021 yılının son ayında kiralama süreci başlamıştır ve bu yıl içerisinde tamamlanarak yaklaşık 1,5 milyon m² arzin pazara katılacağı öngörülmektedir. Bu arzin yaklaşık 50 'si kamu bankaları ve finansal kurumlar tarafından kullanılacaktır. (GYODER, 2021, 4.Çeyrek Raporu)

2022 yılının ilk çeyreği ile beraber Rusya ve Ukrayna arasındaki gerilimin tırmanmasının ardından 24 Şubat'ta Rusya Ukrayna'yı işgal etmiştir. İşgalin ardından Rusya'ya karşı Amerika başta olmak üzere birçok ülke yaptırım uygularken, bu yaptırımların ardından birçok uluslararası firma Rusya'daki faaliyetlerini sonlandırma ya da askıya almayı tercih etmiştir. Türkiye ise müzakere sürecinin yürütüldüğü ülke olma misyonunu üstlenmiştir. Bu gerilimin ortasında Türkiye hem jeopolitik konumunun avantajı hem de yer aldığı politik pozisyon itibarıyla birçok firmanın tercih ettiği öncelikli ülke haline gelmiştir.

Pandemi sürecinde ise yılbaşından sonra artan Kovid-19 vakalarının ardından bu eğilim düşüşe geçmiş ve kapalı alanlarda maske takma zorunluluğu haricindeki tüm önlemler kaldırılmıştır. Çeyrek sonu itibarıyla 2 yıllık pandemi sürecinin artık sonlarına gelindiğine dair olan genel yargının arttığı gözlemlenmiştir. Bunun yanı sıra yılın ilk çeyreğinde dolar kuru bir önceki çeyreğe oranla stabil seyretmiş fakat enflasyonun ekonomi üzerindeki artan baskısı devamlılığını korumuştur. Geçtiğimiz çeyrekte dalgalı kur neticesinde dolar bazında düşüşe geçen birincil kiralaların, bu çeyrekte ön plana çıkan enflasyon baskısı neticesinde TRY ve USD bazında yükseldiği kaydedilmiştir. Ayrıca geçen çeyrek dalgalı kur rejiminin yarattığı endişe beraberinde düşüşe geçen MİA bölgesi, bu çeyrekte dolar kurunun stabilizasyonu ile beraber bir miktar artış göstermiştir. Tüm bunların sonucunda İstanbul alt pazar birincil kiralalarının tekrar fiyatlanarak dengeye gelme süreci devam etmektedir. 2022 yılının ilk çeyreğinde İstanbul ofis pazarında genel arz 6,46 milyon m² olarak aynı seviyede kalmıştır. 2022 yılının ilk çeyreğinde gerçekleşen kiralama işlemleri toplam 123.424 m² ulaşarak, bir önceki yılın aynı dönemine göre 2 katı oranında artış göstermiştir. Bununla birlikte, birinci çeyrekte gerçekleşen kiralama anlaşmaları hem metrekafe bazında hem de sayıca, sırasıyla %85 ve %82 oranlarında yeni kiralama anlaşmalarından oluşurken yenileme işlemleri önceki yıla göre düşüş eğilimine geçmiştir. (GYODER, 2022, 1.Çeyrek Raporu)

Birinci çeyrekte, metrekare bazında anlaşmaların sadece %29'u merkezi iş alanında (MİA) gerçekleşmiştir. MİA'da yapılan kiralamalar yüzdesel bazda hem geçen yılın aynı dönemine hem de bir önceki çeyreğe göre düşüş göstermiştir.

Kiralama anlaşmalarının %47'si ise MİA dışında Anadolu yakasında gerçekleşirken, %24'ü ise MİA dışı Avrupa yakasında gerçekleşmiştir. Başlıca yeni kiralama işlemleri arasında; Axa Sigorta (15.000 m², Nidapark Küçükyalı), Emin Evim (11.000 m², Çolakoğlu Senel Plaza), İstinye Üniversitesi (10.500 m², Vadistanbul), Fenerbahçe Üniversitesi (8.710 m², Metropol D Blok), Johnson & Johnson (7.950 m², Keçeli Plaza), Orka Holding (5.635 m², Vadistanbul), Sanofi (3.800 m², 193 Plaza) ve Astra Zeneca (3.000 m², Yapı Kredi B Blok) yer almaktadır.

Boşluk oranı 2022 yılının ilk çeyreğinde azalışla %20,02 olarak kaydedilmiştir.

Yılın birinci çeyreğinde önemli bir yatırım işlemi kaydedilmemiştir. Orta ve uzun vadede yatırım işlemlerinin hızlanması beklenmektedir. (GYODER, 2022, 1.Çeyrek Raporu)

Yılın ilk yarısında Rusya-Ukrayna savaşı, pandeminin ekonomi üzerinde devam eden baskısı ve kırılan tedarik zincirleri ile artan enflasyon tüm dünyanın ve Türkiye'nin gündeminde yer almıştır. 2022 yılının Şubat ayında Rusya'nın Ukrayna'yı işgalinin ardından Haziran ayı itibariyle İşgalin 5. ayı geride kalmıştır. Bu süreçte Rusya'ya karşı uygulanan yaptırımların ardından birçok uluslararası firma Rusya'daki faaliyetlerini sonlandırmayı ya da askıya almayı tercih etmiştir. Türkiye ise gerilimin ortasında jeopolitik konumunun avantajı itibariyle birçok firmanın tercih ettiği öncelikli ülke haline gelmiştir. Artan enflasyon ve döviz kurunda devam eden hareketlilik neticesinde birincil kiralarda ₺ ve ABD\$ bazında artış kaydedilmiştir. Ayrıca geçen yıl dalgalı kur rejiminin yarattığı endişe beraberinde düşüşe geçen merkezi iş alanı (MİA) bölgesi birincil kirası, bu yarıyıl nispeten stabil olan dolar kuru ile artış göstermiştir. Tüm bunların sonucunda İstanbul alt pazar birincil kiralalarının tekrar fiyatlanarak dengeye gelme süreci devam etmektedir.

İstanbul ofis pazarında genel arz 6,46 milyon m² olarak aynı seviyede kalmıştır. Yılın ilk çeyreğinde gerçekleşen kiralama işlemleri toplamı ise 123.424 m² iken, ikinci çeyrekte 120.892 m² kaydedilmiştir. Böylece yılın ilk yarısında gerçekleşen kiralama işlemi toplamı 244.316 m²'ye ulaşmıştır. Bir önceki yılın aynı dönemine göre 2 katı oranında artış göstermiştir. Bununla birlikte, ilk yarıyıldaki gerçekleşen kiralama anlaşmaları hem metrekare bazında hem de sayıca, sırasıyla %83 ve %85 oranlarında yeni kiralama anlaşmalarından oluşurken yenileme işlemleri önceki yıla göre düşüş eğilimine geçmiştir. Metrekare bazında anlaşmaların ise %30'u MİA'da gerçekleşmiş olup bir önceki yılın aynı dönemine kıyasla düşüş kaydedilmiştir. MİA dışındaki işlemlerin %43'ü Anadolu yakasında ve %27'si ise Avrupa yakasında gerçekleşerek bir önceki yılın aynı dönemine kıyasla önemli bir artış kaydedilmiştir. Başlıca yeni kiralama işlemleri arasında; Daimler (13.857 m², Vadistanbul), Yıldız Teknokent (11.000 m², Maslak 1453), Kolektif House (9.800 m², Onur Ofis), Eroğlu Grup Şirketleri (7.500 m², Skyland), Kolektif House (7.200 m², A+Live), P&G (5.800 m², Nidakule Ataşehir Kuzey) ve Amazon (2.738 m², River Plaza) bulunmaktadır. Ayrıca, 2022 yılının ilk yarısında boşluk oranı %19 kaydedilmiştir. Bu süreçte önemli bir yatırım işlemi kaydedilmemiş olup, orta ve uzun vadede yatırım işlemlerinin hızlanacağı öngörülmektedir.

Genel ofis görünümüne bakacak olursak; Rusya-Ukrayna Savaşı sırasında Türkiye hem konum hem de izlediği denge politikası ile birçok yabancı şirketin merceği altına girmiştir. Operasyon yönetimi amacıyla artan uluslararası şirket talebindeki artışın önümüzdeki dönemde de devam etmesi beklenmektedir. Ayrıca, 2022 yılının başlaması ile etkisini gittikçe kaybeden pandemiye rağmen, hibrit çalışma modeli tercih edilmeye devam etmektedir. Bu bağlamda, ofis mekanlarında nicelikten çok nitelik ön plana çıkarak üretkenliği teşvik eden, inovasyon, sosyalleşme, iş birliğini ve şirket kültürünün gelişmesini sağlayarak çalışanlarını en doğru mekânda bir araya getirme çabaları ve etkin alan kullanımı sunan ofislere olan yüksek talep sürekliliğini korumaktadır. Ayrıca, ilk yarıda artan enflasyon neticesinde mal sahiplerinin kiracılar üzerindeki baskısı artmış ve genel olarak MİA ve diğer bölgelerde ₺ bazında birincil kiralarda ciddi artış kaydedilmiştir. Bunun yanı sıra, ikincil konumlardaki ofis pazarında dolar bazında düşük kalan kiraların yükseldiği gözlemlenmiştir.

Küresel çapta öneme sahip İstanbul Uluslararası Finans Merkezi'nin yönetilmesi, işletilmesi, burada gerçekleştirilen faaliyetler ve bu faaliyetlere dair teşvik, indirim, istisna ve muafiyetleri düzenleyen 'İstanbul Finans Merkezi Kanunu' yürürlüğe girmiştir. Projenin 2022 yılı içerisinde tamamlanarak yaklaşık 15 milyon m² arzın pazara katılacağı öngörülmektedir. Bu arzın yaklaşık 50 'si kamu bankaları ve finansal kurumlar tarafından kullanılacaktır. (GYODER, 2022, 2.Çeyrek Raporu)

Propin 2022, 2.Çeyrek Araştırma Raporuna göre; İstanbul Ofis Pazarı'nın 2022 Birinci Çeyrek Dönemi özet verileri şu şekildedir:

- Merkezi İş Alanı (MİA)'nda A sınıfı ofis binalarındaki boşluk oranı %26,4; B sınıfı ofis binalarındaki boşluk oranı %13,0 oldu. MİA'da kira ortalaması A sınıfı ofis binalarında 13,9 ABD Doları /m² /ay; B sınıfı ofis binalarında 5,9 ABD Doları /m² /ay olarak hesaplandı.
- MİA Dışı-Avrupa'da A sınıfı ofis binalarındaki boşluk oranı %18,8; A sınıfı ofis binalarındaki kira ortalaması 9 ABD Doları /m² /ay seviyesindeydi.
- MİA Dışı-Asya'da A sınıfı ofis binalarındaki boşluk oranı %14,6; kira ortalaması 8,1 ABD Doları /m² /ay olarak kaydedildi.
- En yüksek kira talep edilen bölge 2022 birinci çeyrek dönemde MİA'da yer alan Levent bölgesi oldu. Bu bölgede talep edilen en yüksek kira rakamı 38 ABD Doları /m² /ay olarak belirlendi.

Ticari Gayrimenkulde Öne Çıkan İller

İl	Ticari Gayrimenkul Ortalama Birim Satış Fiyatı (TL/m ²)	Dükkan ve Mağazalar Ortalama Birim Satış Fiyatı (TL/m ²)	Ofis ve Bürolar Ortalama Birim Satış Fiyatı (TL/m ²)
İstanbul	₺17.832	₺16.773	₺22.804
İzmir	₺14.084	₺13.750	₺16.423
Bursa	₺10.779	₺11.137	₺10.772
Ankara	₺10.614	₺10.416	₺9.496
Antalya	₺14.628	₺14.131	₺13.988
Kocaeli	₺9.654	₺9.397	₺9.782
Adana	₺9.555	₺10.029	₺8.792

Kaynak: Endeksa

Bölgelere Göre İstanbul Ofis Pazarı

Avrupa Yakası	Ç4'21			Ç1'22			Ç2'22		
	Stok (bin m ²)	Boşluk Oranı (%)	Birincil Kira (\$/m ² /ay)	Stok (bin m ²)	Boşluk Oranı (%)	Birincil Kira (\$/m ² /ay)	Stok (bin m ²)	Boşluk Oranı (%)	Birincil Kira (\$/m ² /ay)
Levent - Etiler	891	16,0	22	805	15,7	23	886	14,5	23
Maslak	941	23,3	13	937	25,6	15	927	23,5	15
Z.Kuyu - Şişli Hattı	539	15,8	12	529	15,5	12	529	11,9	12
Taksim ve Çevresi	187	20,2	10	187	16,3	10	187	16,5	9
Kağıthane	302	29,3	10	292	24,0	10	289	23,3	9
Beşiktaş*	103	32,0	9	105	20,4	9	105	17,6	9
Batı İstanbul**	829	10,6	8	655	8,1	9	673	7,9	8
Cendere-Seyrantepe	422	43,7	10	485	4,7	10	376	3,9	9
Anadolu Yakası	Stok (bin m ²)	Boşluk Oranı (%)	Birincil Kira (\$/m ² /ay)	Stok (bin m ²)	Boşluk Oranı (%)	Birincil Kira (\$/m ² /ay)	Stok (bin m ²)	Boşluk Oranı (%)	Birincil Kira (\$/m ² /ay)
Kavacık	105	14,2	10	105	14,3	10	93	13,6	9
Ümraniye	753	16,2	12	765	10,1	12	765	13,0	11
Altunizade	84	38,6	12	84	31,3	12	84	37,4	12
Kozyatağı	789	21,2	16	766	18,7	16	766	17,0	16
Doğu İstanbul***	583	25,4	7	485	30,3	7	485	30,3	7

2022 Yılı 2. çeyreğinde genel arz 6,46 milyon m² olup bir önceki çeyrekle aynı seyretti. Gerçekleşen toplam kiralama işlemleri 120,9 bin m²'dir. Bu çeyrekte gerçekleşen kiralama işlemlerinde, bir önceki çeyreğe göre %2,1 azalış, bir önceki yılın aynı dönemine göre ise %122,3 artış gösterdi.

Kaynak: Ofis verileri Cushman&Wakefield tarafından GYODER için özel olarak hazırlanmıştır.

*Nişantaşı-Akaretler-Barbaros-Maçka-Teşvikiye bölgelerini kapsamaktadır.

**Güneşli-YeniBoğaziçi-Bakırköy-İkitelli bölgelerini kapsamaktadır.

***Küçükyalı-Maltepe-Kartal-Pendik bölgelerini kapsamaktadır.

4.2 - Değerleme Hizmetini Sınırlayıcı-Kısıtlayıcı Faktörler

Değerleme hizmetini sınırlayıcı/kısıtlayıcı herhangi bir faktöre rastlanmamıştır.

4.3 - Bilgilerin Kaynağı

Değerleme çalışmasında kullanılan bilgiler; Beyoğlu Belediyesi, TSKB GYO A.Ş. ile yerinde yapılan incelemeler ile kısmen belgeli ve kısmen de şifahi bilgiler sonucu oluşmuştur.

4.4 - Deęeri Etkileyen Faktörler

4.4.1 - Olumlu Faktörler

- * Merkezi bir konumda yer almaktadır.
- * Ulaşılabilirliği iyidir.
- * Cins tashihi yapılmıştır.
- * Turistik olarak önemli ve Galataport'un tamamlasıyla birlikte önemi artan bir konumda yer almaktadır.

4.4.2 - Olumsuz Faktörler

- * Taşınmaz hisseli mülkiyete sahiptir.
- * Kapsamlı tadilat ihtiyacı bulunmaktadır.

5 - DEĞERLEME YÖNTEMLERİ

5.1 - Pazar Yaklaşımı

Bu yöntemde; değeri belirlenmek istenen taşınmaza emsal olabilecek gayrimenkullerin satış bedellerinin elde edilerek, söz konusu taşınmaz ile nitelik ve niceliklerinin karşılaştırılması yapılmaktadır. Bu konuda en önemli husus emsal gayrimenkullerin gerçek satış bedellerinin elde edilebilmesidir. Benzer özelliklere sahip gayrimenkullerden; satış tarihi itibari ile değer kaybı, kullanım alanlarına ait kıyaslama, çevre düzeni ve arsa alanlarına ilişkin düzeltmelerin yapılması gereklidir. Birim fiyat ya da toplam fiyat olarak elde edilen veriler değerlendirilmesi yapılan taşınmaza uygulanarak değerlendirme bedeline ulaşılmaktadır. Ülkemizde gayrimenkul piyasasının hareketliliği ve tutarsızlığı nedeni ile sağlıklı sonuçlara ulaşabilmek için en çok bu yöntem uygulanmaktadır.

5.2 - Yeniden İnşa Etme (İkame) Maliyeti Yaklaşımı

Mevcut bir yapının aynısını yeniden inşa etmek fikri üzerine kuruludur. Gayrimenkulün değeri; değerlendirme tarihinde yeniden inşa etmenin maliyeti, boş arsa değeri, arazinin kullanılabilir hale getirilmesinden kaynaklanan harcamalar ve amortisman tutarından oluşmaktadır. Ana prensip olarak mevcut bir gayrimenkulün bina değerinin, hiçbir zaman yeniden inşa etme maliyetinden fazla olamayacağı kabul edilmektedir. Karşılaştırma ve maliyetlere ayırma yöntemleri kullanılmaktadır. Karşılaştırma yönteminde yeni inşa edilen bir gayrimenkulün birim maliyetleri, değerlendirilmesi yapılan taşınmazın değerinin belirlenmesinde kullanılmaktadır. Her iki yapının olumlu/olumsuz özellikleri bulunan değer üzerinden eksiltilir/artırılır. Maliyetlere ayırma yönteminde ise değerlendirilen taşınmazın inşası aşamasında kullanılan malzemeler, işçilik ve projelendirme bedelleri tek tek hesaplanır. Ortaya çıkan değerden; amortisman bedeli düşürülerek gerçek değer oluşturulur.

5.3 - Nakit Akışı (Gelir) Yaklaşımı

Değeri yalnızca elde edilecek gelire göre saptanabilen taşınmazlarda kullanılabilen bu yöntemde; taşınmazın gelecekte ortaya çıkabilecek faydalarını ve getirdiği net geliri kapitalize ederek bugünkü değeri belirlenmektedir. Bir yıllık gelirin, gelir oranına bölünmesi ya da gelir katsayısıyla çarpılması sonucu değere ulaşılma yöntemi direkt kapitalizasyon olarak adlandırılmaktadır. İndirgenmiş nakit akışı ise; götürü bedeli uygulanarak gelir modeline yansıtılması, gelirlerin kabul edilebilir bir indirgeme oranı ile bugünkü değerine getirilerek gayrimenkulün değeri saptanması olarak tanımlanmaktadır.

6 - DEĞERLEMEDE KULLANILAN YÖNTEMLER

Değerleme konusu taşınmaza ilişkin yapılmış olan değerlendirme çalışmasında; Pazar Yaklaşımı Yaklaşımı kullanılmıştır.

6.1 - Pazar Yaklaşımı

Satılık Emsaller

1 Realty World Mozaik

TEL 1 ; 0 212 251 55 55

ALINAN BİLGİ

Taşınmaza yakın konumda, Denizciler ve Odun Meydanı Sokak'a cepheli, bodrum+ zemin+ 6 normal katlı, zemin katında dükkan bulunan, toplam 1000m² alanlı, manzaralı bina 50.750.000 TL bedelle satılıktır. Taşınmaz uzun süredir satışıdadır.

SATILIK 1000 .-M² 50.750.000 .-TL 50.750 .-TL/M²

2 Remax Yıldız

TEL 1 ; 0 216 380 17 17

ALINAN BİLGİ

Taşınmaza yakın konumda, Necatibey Caddesi üzerinde yer alan, bodrum+ zemin+ asma+6 normal kat olmak üzere 9 katlı, toplam 3200m² alanlı, banka ve kafe kiracılı bina 187.000.000 TL bedelle satılıktır. Emsal taşınmaz bakımlı durumdadır

SATILIK 3200 .-M² 187.000.000 .-TL 58.438 .-TL/M²

3 Çözüm Gayrimenkul

TEL 1 ; 0 212 351 17 17

ALINAN BİLGİ

Taşınmaza yakın konumda, Necatibey Caddesi üzerinde yer alan 7 katlı, toplam 1100m² alanlı bina 89.500.000TL bedelle satılıktır.

SATILIK 1100 .-M² 89.500.000 .-TL 81.364 .-TL/M²

4 Çözüm Gayrimenkul

TEL 1 ; 0 530 929 06 68

ALINAN BİLGİ

Taşınmaza yakın konumda, Kemeraltı Caddesi üzerinde yer alan, 2 bodrum+ zemin+ 6 normal kat olmak üzere 9 katlı, toplam 1980m² alanlı, boğaz manzaralı bina 135.000.000 TL bedelle satılıktır.

SATILIK 1980 .-M² 135.000.000 .-TL 68.182 .-TL/M²

5 Suat Demir Emlak

TEL 1 ; 0 212 282 72 42

ALINAN BİLGİ

Taşınmaza yakın konumda, bodrum+ zemin+ 6 normal katlı, toplam 3600m² alanlı, manzaralı bina 350.000.000 TL bedelle satılıktır. Müşteri gizliliği nedeniyle emsal taşınmazın tam konumu öğrenilememiş, tarafımıza beyan edilen bilgiler doğrultusunda konumu yaklaşık olarak işaretlenmiştir. Değerleme konusu taşınmaza göre daha bakımlı durumda olduğu bilgisine ulaşılmıştır. Taşınmaz uzun süredir satışta olup, istenen değerde artış olduğu, ancak satış görmediği bilgisi edinilmiştir.

SATILIK 3600 .-M² 350.000.000 .-TL 97.222 .-TL/M²

6 Nişantaşı Emlak

TEL 1 ; 0 212 258 40 25

ALINAN BİLGİ

Tersane Caddesi üzerinde yer alan 6 katlı, toplam 1150m² alanlı, boğaz manzaralı bina 1.500.000 \$ (27.750.000 TL) bedelle satılıktır. Değerleme konusu taşınmazın konum şerefiyesi daha yüksek, emsal taşınmaz ise daha bakımlı durumdadır. Taşınmazın bir süredir firma portföyünde olduğu, ancak teklif görmediği bilgisi edinilmiştir.

SATILIK 1150 .-M² 27.750.000 .-TL 24.130 .-TL/M²

7 Optimum Gayrimenkul

TEL 1 ; 0 212 252 35 69

ALINAN BİLGİ

Taşınmaza yakın konumda, zemin+ 3 normal katlı, toplam 850m² alanlı, manzarası bulunan 2.derecede tarihi eser bina 160.000.000 TL bedelle satılıktır. Taşınmaz uzun süredir satışta. İstenilen rakamın çok yüksek olduğu düşünülmektedir.

SATILIK 850 .-M² 160.000.000 .-TL 188.235 .-TL/M²

8 Nişantaşı Emlak

TEL 1 ; 0 212 258 40 25

ALINAN BİLGİ

Taşınmaza yakın konumda, Mumhane Caddesi'nde yer alan, 50m² oturumlu, 5 katlı, toplam 250m² alanlı bina 27.500.000 TL bedelle satılıktır. Emsal taşınmaz daha merkezi konumdadır. Bakımlı yapı olup, istenilen rakamın çok yüksek olduğu düşünülmektedir.

SATILIK 250 .-M² 27.500.000 .-TL 110.000 .-TL/M²

9 Realty World Perfect

TEL 1 ; 0 212 202 96 99

ALINAN BİLGİ

Taşınmaza yakın konumda, Kemeraltı ve Necatibey Caddeleri kesişiminde 3.katta yer alan 1240m² alanlı tam kat ofis 45.000.000 TL bedelle satılıktır.

SATILIK 1240 .-M² 45.000.000 .-TL 36.290 .-TL/M²

SATILIK EMSAL KARŞILAŞTIRMA TABLOSU						
BİLGİ	DEĞERLEME KONUSU TAŞINMAZ	Emsal-1	Emsal-2	Emsal-3	Emsal-4	Emsal-5
SATIŞ FİYATI		50.750.000	187.000.000	89.500.000	135.000.000	350.000.000
SATIŞ TARİHİ		SATILIK	SATILIK	SATILIK	SATILIK	SATILIK
ZAMAN DÜZELTMESİ		BENZER	BENZER	BENZER	BENZER	BENZER
		0%	0%	0%	0%	0%
ALAN	3.198	1.000	3.200	1.100	1.980	3.600
BİRİM M ² DEĞERİ		50.750	58.438	81.364	68.182	97.222
ALANA İLİŞKİN DÜZELTME		ORTA KÜÇÜK	BENZER	ORTA KÜÇÜK	ORTA KÜÇÜK	BENZER
		-10%	0%	-10%	-8%	0%
NİTELİĞİ		BİNA	BİNA	BİNA	BİNA	BİNA
NİTELİĞİNE İLİŞKİN DÜZELTME		BENZER	BENZER	BENZER	BENZER	BENZER
		0%	0%	0%	0%	0%
İNŞAİ KALİTESİNE İLİŞKİN DÜZELTME		ORTA İYİ	ORTA İYİ	ORTA İYİ	ORTA İYİ	İYİ
		-10%	-10%	-10%	-10%	-20%
MANZARA MANZARAYA İLİŞKİN DÜZELTME		ORTA KÖTÜ	ORTA KÖTÜ	ORTA KÖTÜ	ORTA KÖTÜ	BENZER
		5%	10%	10%	5%	0%
KONUM KONUSUNA İLİŞKİN DÜZELTME		ORTA KÖTÜ	ORTA KÖTÜ	ORTA KÖTÜ	ORTA KÖTÜ	BENZER
		10%	5%	5%	10%	0%
DİĞER BİLGİLER						
DİĞER BİLGİLERE İLİŞKİN DÜZELTME		BENZER	BENZER	BENZER	BENZER	BENZER
		0%	0%	0%	0%	0%
PAZARLAMA PAYINA İLİŞKİN DÜZELTME		-6%	-10%	-10%	-10%	-10%
TOPLAM DÜZELTME		-11%	-5%	-15%	-13%	-30%
DÜZELTİLMİŞ DEĞER	59.412	45.010	55.516	69.159	59.318	68.056

Yukarıdaki karşılaştırma tablosu değer takdirinde kullanılan yöntemle ilişkin analiz amaçlı düzenlenmiştir. Taşınmazın bulunduğu bölgede değerlendirilen binanın alanına yakın alana sahip emsal taşınmazlar incelenmiştir. Tabloda binanın tamamının birim m² değerinin öngörülmesine ilişkin, binanın özelliklerine en yakın olduğu kanaatine varılan 5 adet emsalden yararlanılmıştır. Diğer emsallerde belirtilen taşınmazların özellikleri emsal açıklamalarında belirtilmiş olup, değerlendirilen taşınmazın özelliklerine daha uzak olduğu kanaatine varılmıştır.

Binanın bütün olarak benzer fonksiyonlarda kullanılması, binanın içerisindeki bölümler ve ortak alanlarla birlikte tamamının değerlemeye konu edilmesi nedeniyle değer takdirinde de binanın tamamı bütün olarak değerlendirilmiştir. Elde edilen ve yukarıda belirtilen emsallere ve değerlemesi yapılan binanın özelliklerine bağlı olarak brüt alanı üzerinden pazar yaklaşımı yöntemi sonucu birim m² değeri 59.412.-TL/m² olarak hesaplanmıştır.

TAŞINMAZIN DEĞERİ			
Toplam Brüt Alanı	Birim Değer	Binanın Değeri (TL)	Binanın Değeri (\$)
3198,00 m ²	59.412 TL/m ²	190.000.000 TL	10.144.100 \$
TSKB GYO A.Ş.'NİN HİSSESİNİN DEĞERİ (53/72)		139.860.000 TL	7.467.125 \$

6.2 - Yeniden İnşa Etme (İkame) Maliyeti Yaklaşımı

Taşınmazların bulunduğu yapının inşaatının tamamlanmış olması ve iskanlı sayılması nedeniyle bu yöntem kullanılmamıştır.

6.3 - Gelir İndirgeme Yaklaşımı (Doğrudan Kapitalizasyon Yöntemi)

Doğrudan kapitalizasyon yöntemi; bir mülkün bir yıllık net kira getirisini bu yöntem yeni bir yatırımcı açısından gelir üreten mülkün piyasa değerini analiz eder. Mülklerin satış değerleri ile kiraları arasındaki ilişkiyi ifade eder. Bu analizde "Taşınmaz Değeri = Yıllık Net Gelir (NOİ) / kapitalizasyon Oranı " formülünden yararlanılır. kapitalizasyon oranı; Belirli bir kiralama dönemi sonrasındaki kira gelirlerinin "kapitalize" edildiği orandır. Bu oran ile elde edilen değer aynı zamanda söz konusu gayrimenkulun o yıldaki "piyasa satış" değerini de gösterir.

Gelir yönteminde bölgede hem satışta olup hem de kira getirisi bilgisine ulaşılabilen veri sayısının emsal verilere göre daha az olması, istenen satış rakamlarındaki pazarlık payı oranına bağlı olarak kira değeri aynı kalsa dahi kapitalizasyon oranının bu değişiklikten etkilenmesi yüksek olan bir oran olması, kısaca gelir yönteminde belirli ekonomik koşullar içerisinde tahmini rakamlar üzerinden bugünkü değere ulaşmaya çalışılması ve ekonomik koşulların her an değişebileceği ihtimali gözönünde bulundurularak taşınmazın değer takdirinde Gelir Yöntemi kullanılmamıştır.

6.4 - En Etkin ve Verimli Kullanım Analizi

Taşınmazların en etkin ve verimli kullanımının mevcut kullanımları olduğu ve bölümden ziyade bir bütün olarak kiralanmasının daha verimli olduğu düşünülmektedir.

6.5 - Verilerin Değerlendirilmesi

■ Pazar Yaklaşımı Yöntemine göre;

TOPLAM DEĞER (-.TL)	190.000.000,00 TL
TSKB GYO A.Ş. HİSSESİNE (53/72) DÜŞEN TOPLAM DEĞER (-.TL)	139.860.000,00 TL

6.5.1 - Farklı Değerleme Metotlarının ve Analiz Sonuçlarının Uyumlaştırılması ve Bu Amaçla İzlenen Yöntemin ve Nedenlerinin Açıklaması

Sermaye Piyasası Kurulu'nun 01.02.2017 tarih Seri III-62.1 sayılı "Sermaye Piyasasında Değerleme Standartları Hakkında Tebliğ"i doğrultusunda Uluslararası Değerleme Standartları UDS 105 Değerleme Yaklaşımı ve Yöntemleri Madde 10.4'e göre "Değerleme çalışmasında yer alan bilgiler ve şartlar dikkate alındığında, özellikle tek bir yöntemin doğruluğuna ve güvenilirliğine yüksek seviyede itimat duyulduğu hallerde, değerlemeyi gerçekleştirenlerin bir varlığın değerlendirilmesi için birden fazla değerlendirme yöntemi kullanması gerekmez." denilmektedir.

Değerleme konusu taşınmazın değer tespiti yapılırken kat mülkiyetli olması nedeni ile Yeniden İnşa Etme Maliyeti Yaklaşımı kullanılmamıştır. Gelir yönteminde ise bölgede hem satışta olup hem de kira getirisi bilgisine ulaşılabilen veri sayısının emsal verilere göre daha az olması, istenen satış rakamlarındaki pazarlık payı oranına bağlı olarak kira değeri aynı kalsa dahi kapitalizasyon oranının bu değişiklikten etkilenmesi yüksek olan bir oran olması, kısaca gelir yönteminde belirli ekonomik koşullar içerisinde tahmini rakamlar üzerinden bugünkü değere ulaşılmaya çalışılması ve ekonomik koşulların her an değişebileceği ihtimali gözönünde bulundurularak taşınmazın değer takdirinde Gelir Yöntemi kullanılmamıştır.

Pazar yaklaşımı yönteminde satılık/satılmış benzer nitelikte yeterli veriye ulaşılmış olması, ulaşılan veriler doğrultusunda Pazar Yöntemi Yaklaşımının doğru ve güvenilir karar verilmesi için yeterli bulunduğu kanaatine varılmış olması nedeni ile taşınmazın nihai değer takdirinde "Pazar Yaklaşımı Yöntemi" kullanılmıştır.

6.5.2 - Müşterek veya Bölünmüş Kısımların Değerleme Analizi

Değerleme konusu taşınmaz ana gayrimenkul olup, kat irtifakı/mülkiyeti bulunmamaktadır.

6.5.3 - Hasılat Paylaşımı veya Kat Karşılığı Yöntemi ile Yapılacak Projelerde, Emsal Pay Oranları

Değerleme konusu taşınmaz için düzenlenmiş herhangi bir hasılat paylaşımı veya kat karşılığı sözleşmesi tarafımıza ibra edilmemiş olup, değerlemede hasılat veya kat karşılığı yöntemi kullanılmamıştır.

6.5.4 - Gayrimenkul ve Buna Bağlı Hakların Hukuki Durumunun Analizi

Taşınmaz hisseli mülkiyet olup, Beyoğlu Belediyesi'nde yapılan incelemesinde hisselerin paylaşımına ilişkin izaleyi şüyu davalarına ilişkin çok sayıda evrak bulunduğu görülmüştür. Dava sürecine ilişkin TSKB GYO A.Ş. Edinilen 19.10.2022 tarihli yazılı bilgiye göre; "1/144 hissesi Türkiye Sınai Kalkınma Bankası A.Ş.'ye , 106/144 hissesi TSKB Gayrimenkul Yatırım Ortaklığı A.Ş.'ye ait Karaköy'de bulunan Tahir Han isimli gayrimenkulde diğer hissedarlar aleyhine Türkiye Sınai Kalkınma Bankası A.Ş.'nin açtığı izalei şüyu davasına asli müdahil olarak katılmıştır. Mahkemece 24.12.2015 tarihli celsede, taşınmazın satılarak ortaklığın giderilmesine karar verilmiştir. Karar davalı tarafından temyiz edilmiş olup, Yargıtay 20. Hukuk dairesi Yerel Mahkemenin kararını bozmuştur. Yerel mahkemece davamızın kabulü ile ortaklığın satış yolu ile giderilmesine karar verilmiştir. Karar davalı tarafından temyiz edilmesi sebebiyle temyiz incelemesi için dosya Yargıtay'a gönderilmiştir. Yargıtay tarafından 14.12.2021 tarihinde duruşma yapılmış olup Yerel Mahkeme kararının onanmıştır. Davalı tarafından maddi hata olduğu gerekçesi ve Kanun Yararına bozma başvurusu sebebiyle dosya Yargıtay'a gönderilmiştir. Yargıtay tarafından maddi hata olmadığı gerekçesiyle 28.09.2022 tarihinde istemin reddine karar verilmiştir. Dosya yerel mahkemeye gönderilmiş olup yerel mahkemeye geldikten sonra satış için icra müdürlüğüne gönderilecektir. "

Yasal Gereklere Yerine Getirilip Getirilmediği ve Mevzuat Uyarınca Alınması

6.5.5 - Gereken İzin ve Belgelerin Tam ve Eksiksiz Olarak Mevcut Olup Olmadığı Hakkında Görüş

Mahallinde yapılan incelemelerde parsel üzerindeki ana yapının alan ve kullanım niteliği olarak projesiyle uyumlu olduğu gözlemlenmiştir.

6.5.6 - Kira Değeri Analizi

Kira değeri analizi yapılmamıştır.

Değerleme Konusu Arsa veya Arazi İse, Alımından İtibaren Beş Yıl Geçmesine

6.5.7 - Rağmen Üzerinde Proje Geliştirilmesine Yönelik Herhangi Bir Tasarrufta Bulunup Bulunmadığına Dair Bilgi

Değerleme konusu taşınmaz bu kapsam dışındadır.

Değerleme Konusu Üst Hakkı veya Devremülk İse, Hakkı ve Devre Mülk Hakkının

6.5.8 - Devredilebilmesine İlişkin Olarak Bu Hakların Doğrudan Sözleşmelere Özel Kanun Hükümlerinden Kaynaklananlar Hariç Herhangi Bir Sınırlama Olup Olmadığı Hakkında Bilgi

Değerleme konusu taşınmaz kat mülkiyetli ve tüm hisseleri Şirkete ait olduğundan bu kapsam dışındadır.

6.5.9 - Değerlemesi Yapılan Gayrimenkulün, Gayrimenkul Projesinin veya Gayrimenkule Bağlı Hak ve Faydaların, Gayrimenkul Yatırım Ortaklıkları Portföyüne Alınmasında Sermaye Piyasası Mevzuatı Çerçevesinde, Bir Engel Olup Olmadığı Hakkında Görüş İle Gayrimenkullerin Tapudaki Niteliğinin, Fiili Kullanım Şeklinin Ve Portföye Dâhil Edilme Niteliğinin Birbiriyle Uyumlu Olup Olmadığı Hakkında Görüş

Rapora konu taşınmazın Takyidat Bilgileri ve Gayrimenkulün Hukuki Analizi, İmar Bilgileri ve Gayrimenkulün Hukuki Analizi, Taşınmazın Mevcut ve Yasal Durumuna İlişkin Görüş başlıklarında açıklanan incelemelerde aşağıdaki sonuçlara ulaşılmıştır.

İmar bilgilerinde ve mülkiyet bilgilerinde yapılan inceleme neticesinde;

Tebliğin 22-1-c maddesinde "Portföylerine ancak üzerinde ipotek bulunmayan veya gayrimenkulün değerini doğrudan ve önemli ölçüde etkileyecek nitelikte herhangi bir takyidat şerhi olmayan gayrimenkuller ile gayrimenkule dayalı haklar dahil edilebilir. Bu hususta 30 uncu madde hükümleri saklıdır.", 22-1-j maddesinde ise "Herhangi bir şekilde, devredilebilmesi konusunda bir sınırlamaya tabi olan varlıklara ve haklara yatırım yapamazlar. Yüksek Planlama Kurulundan izin alınması şartı bu hüküm kapsamında devir kısıtı olarak değerlendirilmez." hükümleri yer almaktadır. Taşınmazlara dair takyidat kayıtları incelendiğinde değerlemeye konusu taşınmazlar üzerinde portföye alınmasını etkileyecek herhangi bir takyidat bulunmadığı görülmüştür. Sermaye Piyasası Mevzuatı uyarınca devredilmesine engel bir husus olmadığı, bu söz konusu taşınmazlarda "Binalar" olarak Gayrimenkul Yatırım Ortaklığı Portföyüne alınmasında bir sakınca bulunmadığı kanaatine varılmıştır.

Tebliğin 22-1-b maddesinde "Portföylerine alınacak her türlü bina ve benzeri yapılara ilişkin olarak yapı kullanma izninin alınmış ve kat mülkiyetinin tesis edilmiş olması zorunludur." denilmektedir. Yapılan incelemeye göre yasal gereklerin yerine getirildiği mevzuat uyarınca alınması gereken izin ve belgelerin tam ve eksiksiz olarak mevcut olduğu görülmüştür. Taşınmazların inşaatı tamamlanmış yapı kullanma izin belgesini almış, cins tashihi yapılmıştır. Sermaye Piyasası Kurulu' nun Gayrimenkul Yatırım Ortaklıklarına İlişkin Esaslar Tebliğine istinaden Gayrimenkul Yatırım Ortaklığı portföyünde "Binalar" başlığı altında bulunmasında herhangi bir engel bulunmadığı kanaatine varılmıştır

7 - SONUÇ

7.1 - Sorumlu Değerleme Uzmanının Sonuç Cümlesi

Değerleme uzmanının raporda belirttiği tüm analiz, çalışma ve hususlara katılıyorum.

7.2 - Nihai Değer Takdiri

Rapor konusu taşınmazların değerinin belirlenmesi aşamasında; yerinde yapılan incelemesi, konumu, mimari özelliği, inşai kalitesi, altyapı ve ulaşım olanakları, binanın ya da arsanın kullanım amacı, çevrede yapılan piyasa araştırmaları, günümüz gayrimenkul piyasası koşulları dikkate alınmıştır.

Bu bilgiler doğrultusunda; rapor konusu taşınmazın TSKB GYO A.Ş. hissesine düşen;

29.12.2022 tarihli toplam değeri için ;

139.860.000 .-TL

(Yüz Otuz Dokuz Milyon Sekiz Yüz Altmış Bin TürkLirası)

Katma Değer Vergisi dahil toplam değeri için;

165.034.800 .-TL kıymet takdir edilmiştir.

TSKB GYO A.Ş. HİSSESİNİN (53/72) DEĞERİ			
TL	USD	EURO	TL
(KDV HARİÇ)	(KDV HARİÇ)	(KDV HARİÇ)	(KDV DAHİL) (%18)
139.860.000	7.467.125	7.017.421	165.034.800
DEĞERLEME KONUSU TAŞINMAZIN 1/1 HİSSE DEĞERİ			
TL	USD	EURO	TL
(KDV HARİÇ)	(KDV HARİÇ)	(KDV HARİÇ)	(KDV DAHİL) (% 18)
190.000.000	10.144.100	9.533.175	224.200.000

1 USD = 18,7301 .-TL 29.12.2022 Tarihli TCMB Döviz Satış Kuru)

1 EURO = 19,9304 .-TL 29.12.2022 Tarihli TCMB Döviz Satış Kuru)

Değerleme Uzmanı



Çiğdem HATACIKOĞLU

Lisans No: 411409

Değerleme Uzmanı



Ş.Seda YÜCEL KARAGÖZ

Lisans No: 405453

Sorumlu Değerleme Uzmanı



Eren KURT

Lisans No: 402003

- * Bu rapor inceleme yapıldığı tarihteki mevcut bulguları yansıtmaktadır.
- * Yazı ile belirtilen değere KDV (Katma Değer Vergisi) dahil değildir.
- * Vergi Kanunlarının Katma Deger Vergisine ilişkin muafiyet, istisna ve vergi oranına ilişkin özel hükümleri dikkate alınmamıştır.
- * Bu rapor, talep eden kurum dışında başka bir kurum ya da kişi tarafından kullanılamaz.
Bu rapor, hiçbir koşulda talep eden kurum ve kişi dışında 3. şahıslara verilemez.
- * Değerleme kuruluşunun yazılı onayı olmaksızın herhangi bir şekilde raporun tamamen veya kısmen yayınlanması, raporun veya raporda yer alan değerlendirme rakamlarının ya da değerlendirme faaliyetinde bulunan personelin adlarının veya mesleki niteliklerinin referans verilmesi yasaktır.