

LOTUS

LOTUS GAYRİMENKUL DEĞERLEME
VE DANIŞMANLIK A.Ş.

Görmec Sok. No:37
Akçın İş Merkezi Kat 3/B
34718 Acıbadem / Kadıköy / İST

Telefon + 90 216 545 48 66 • 67
+ 90 216 546 95 29
+ 90 216 646 88 91
Faks + 90 216 338 02 81

ePosta bilgi@lotusgd.com

www.lotusgd.com

TORUNLAR GAYRİMENKUL YATIRIM ORTAKLIĞI A.Ş.

Eyüpsultan / İSTANBUL

(5. Levent Projesi- 331 Adet Bağımsız Bölüm)

GAYRİMENKUL DEĞERLEME RAPORU

TORUNLAR  GYO

Rapor No: 2019 / 1646

İÇİNDEKİLER

1.	RAPOR ÖZETİ	4
2.	RAPOR BİLGİLERİ	5
3.	ŞİRKET BİLGİLERİ	6
4.	MÜŞTERİ BİLGİLERİ	6
5.	DEĞERLEME RAPORUNUN TEBLİĞİN 1. MADDESİNİN 2. FIKRASI KAPSAMINDA HAZIRLANIP HAZIRLANMADIĞI HAKKINDA AÇIKLAMA	7
6.	MÜŞTERİ TALEPLERİNİN KAPSAMI VE VARSA GETİRİLEN SINIRLAMALAR	7
7.	DEĞERLEME İŞLEMİNİ SINIRLAYAN VE OLUMSUZ YÖNDE ETKİLEYEN FAKTÖRLER	7
8.	DEĞER TANIMI VE GEÇERLİLİK KOŞULLARI	8
9.	UYGUNLUK BEYANI VE KISITLAYICI KOŞULLAR	9
10.	TAŞINMAZLARIN TAPU KAYITLARI	10
10.1.	TAPU KAYITLARI	10
10.2.	TAPU TAKYİDATI	10
10.3.	TAKYİDAT AÇIKLAMALARI	10
11.	BELEDİYE İNCELEMELERİ	11
11.1.	İMAR DURUMU	11
11.2.	İMAR DOSYASI İNCELEMESİ	11
11.3.	ENCÜMEN KARARLARI, MAHKEME KARARLARI, PLAN İPTALLERİ V.B. KONULAR	12
11.4.	YAPI DENETİM FİRMASI	12
11.5.	SON ÜÇ YIL İÇERİSİNDEKİ HUKUKİ DURUMDAN KAYNAKLANAN DEĞİŞİM	13
12.	TAŞINMAZLARIN ÇEVRE VE KONUMU	14
12.1.	KONUM VE ÇEVRE BİLGİLERİ	14
12.2.	BÖLGE ANALİZİ	16
12.2.1.	İSTANBUL İLİ:	16
12.2.2.	EYÜPSULTAN İLÇESİ:	19
12.3.	DÜNYA EKONOMİSİNE GENEL BAKIŞ	20
12.4.	TÜRKİYE'NİN MAKROEKONOMİK GÖRÜNÜMÜ	21
12.5.	MEVCUT EKONOMİK KOŞULLARIN, GAYRİMENKUL PİYASASININ ANALİZİ, MEVCUT TRENDLER VE DAYANAK VERİLER	25
13.	AÇIKLAMALAR	27
14.	EN VERİMLİ KULLANIM ANALİZİ	28
15.	DEĞERLENDİRME	29
16.	DEĞERLEME YAKLAŞIMLARI	30
16.1.	PAZAR YAKLAŞIMI	30
17.	FİYATLANDIRMA	34

18.	ANALİZ SONUÇLARININ DEĞERLENDİRİLMESİ	40
18.1.	FARKLI DEĞERLEME METOTLARININ VE ANALİZ SONUÇLARININ UYUMLAŞTIRILMASI VE BU AMAÇLA İZLENEN YÖNTEMİN VE NEDENLERİNİN AÇIKLAMASI	40
18.2.	KİRA DEĞERİ ANALİZİ VE KULLANILAN VERİLER	40
18.3.	GAYRİMENKUL VE BUNA BAĞLI HAKLARIN HUKUKİ DURUMUNUN ANALİZİ	40
18.4.	DEĞERLEME KONUSU GAYRİMENKULÜN, ÜZERİNDE İPOTEK VEYA GAYRİMENKULÜN DEĞERİNİ DOĞRUDAN ETKİLEYECEK NİTELİKTE HERHANGİ BİR TAKYİDAT BULUNMASI DURUMLARI HARİÇ, DEVREDİLEBİLMESİ KONUSUNDA BİR SINIRLAMAYA TABİ OLUP OLMADIĞI HAKKINDA BİLGİ	41
18.5.	BOŞ ARAZİ VE GELİŞTİRİLMİŞ PROJE DEĞERİ ANALİZİ VE KULLANILAN VERİ VE VARSAYIMLAR	41
18.6.	ASGARİ BİLGİLERDEN RAPORDA VERİLMEYENLERİN NEDEN VERİLMEDİKLERİNİN GEREKÇELERİ	41
18.7.	MÜŞTEREK VEYA BÖLÜNMÜŞ KISIMLARIN DEĞERLEME ANALİZİ	41
18.8.	HASILAT PAYLAŞIMI VEYA KAT KARŞILIĞI YÖNTEMİ İLE YAPILACAK PROJELERDE, EMSAL PAY ORANLARI	41
18.9.	YASAL GEREKLERİN YERİNDE GETİRİLİP GETİRİLMEDİĞİ VE MEVZUAT UYARINCA ALINMASI GEREKEN İZİN VE BELGELERİN TAM VE EKSİKSİZ OLARAK MEVCUT OLUP OLMADIĞI	41
18.10.	DEĞERLEMESİ YAPILAN GAYRİMENKULÜN TAPUDAKİ NİTELİĞİNİN, FİİLİ KULLANIM ŞEKLİNİN VE PORTFÖYE DAHİL EDİLME NİTELİĞİNİN BİRBİRİYLE UYUMLU OLUP OLMADIĞI HAKKINDA GÖRÜŞ İLE GAYRİMENKUL YATIRIM ORTAKLIKLARI PORTFÖYÜNE ALINMASINDA SERMAYE PİYASASI MEVZUATI ÇERÇEVESİNDE BİR ENGEL OLUP OLMADIĞI HAKKINDA GÖRÜŞ	42
19.	SONUÇ	43

1. RAPOR ÖZETİ

DEĞERLEMİYİ TALEP EDEN	Torunlar Gayrimenkul Yatırım Ortaklığı A.Ş.
DEĞERLEMESİ YAPILAN GAYRİMENKULÜN ADRESİ	Güzeltepe Mahallesi, Fatih Sultan Mehmet Bulvarı, 5. Levent Projesi (281 adet daire, 50 adet ticari ünite) <u>Eyüpsultan / İSTANBUL</u>
DAYANAK SÖZLEŞME	25 Kasım 2019 tarih ve 951 – 2019/024 no ile
DEĞERLEME TARİHİ	31 Aralık 2019
RAPOR TESLİM TARİHİ	07 Ocak 2020
DEĞERLENEN TAŞINMAZIN TÜRÜ	331 Adet bağımsız bölüm
DEĞERLENEN MÜLKİYET HAKLARI	Tam mülkiyet
TAPU BİLGİLERİ ÖZETİ	İstanbul ili, Eyüpsultan ilçesi, Alibeyköy Mahallesi, 858 ada, 11 parselde yer alan 331 adet bağımsız bölüm (Bkz. Tapu Kayıtları)
İMAR DURUMU ÖZETİ	Ticaret + Konut Alanı (Bkz. İmar Durumu)
RAPORUN KONUSU	Bu rapor, yukarıda adresi belirtilen 331 bağımsız bölümün pazar değerinin tespitine yönelik olarak hazırlanmıştır.
RAPORUN TÜRÜ	Konu değerlendirme raporu, Sermaye Piyasası Kurulu düzenlemeleri kapsamında GYO portföyü için ve "Değerleme Raporlarında Bulunması Gereken Asgari Hususları" içerecek şekilde hazırlanmıştır.

GAYRİMENKULLER İÇİN TAKDİR OLUNAN TOPLAM DEĞER (KDV HARIÇ)	
EYÜPSULTAN İLÇESİ, GÜZELTEPE MAHALLESİ'NDE YER ALAN 858 ADA, 11 NOLU PARSELDE KONUMLU 331 ADET BAĞIMSIZ BÖLÜMÜN BUGÜNKÜ PAZAR DEĞERİ	421.220.000,-TL
RAPORU HAZIRLAYANLAR	
Sorumlu Değerleme Uzmanı	Sorumlu Değerleme Uzmanı
M. KIVANÇ KILVAN (SPK Lisans Belge No: 400114)	Ercan MEŞE (SPK Lisans Belge No: 406154)

 **LOTUS GAYRİMENKUL DEĞERLEME VE DANIŞMANLIK A.Ş.**
Gömeç Sok. No: 37
Akgün İş Merkezi Kat: 3/8
34718 Acıbadem, Kadıköy/ İSTANBUL
Kadıköy V.D. 600 031 8479
İ.T.O. Sic. No: 542757/490339

2. RAPOR BİLGİLERİ

DEĞERLEMEYİ TALEP EDEN	Torunlar Gayrimenkul Yatırım Ortaklığı A.Ş.
DEĞERLEMESİ YAPILAN GAYRİMENKULÜN ADRESİ	Güzeltepe Mahallesi, Fatih Sultan Mehmet Bulvarı, 5. Levent Projesi (281 adet daire, 50 adet ticari ünite) <u>Eyüpsultan / İSTANBUL</u>
DAYANAK SÖZLEŞME	25 Kasım 2019 tarih ve 951 – 2019/024 no ile
MÜŞTERİ NO	951
RAPOR NO	2019/1646
DEĞERLEME TARİHİ	31 Aralık 2019
RAPOR TESLİM TARİHİ	07 Ocak 2020
RAPORUN KONUSU	Bu rapor, yukarıda adresi belirtilen 331 bağımsız bölümün pazar değerinin tespitine yönelik olarak hazırlanmıştır.
RAPORUN TÜRÜ	Konu değerlendirme raporu, Sermaye Piyasası Kurulu düzenlemeleri kapsamında GYO portföyü için ve "Değerleme Raporlarında Bulunması Gereken Asgari Hususları" içerecek şekilde hazırlanmıştır.
RAPORU HAZIRLAYANLAR	M. Kıvanç KILVAN - Sorumlu Değerleme Uzmanı Lisans No: 400114 Ercan MEŞE - Sorumlu Değerleme Uzmanı - Lisans No: 406154
RAPORA KONU GAYRİMENKUL İÇİN ŞİRKETİMİZ TARAFINDAN YAPILAN SON ÜÇ DEĞERLEMESİ İLİŞKİN BİLGİLER	

RAPOR TARİHİ	05.01.2018	08.01.2019
RAPOR NUMARASI	2017/572	2018/405
RAPORU HAZIRLAYANLAR	M.Kıvanç KILVAN (400114) Engin AKDENİZ (403030)	M.Kıvanç KILVAN (400114) Ercan MEŞE (406154)
858 ADA, 11 PARSEL VE 858 ADA 2 PARSELİN TORUNLAR GYO'YA AİT OLAN HİSSELERİNİN TOPLAM PAZAR DEĞERİ (KDV HARİÇ)	22.107.000,-TL	
KAT KARŞILIĞI SÖZLEŞMESİNE İSTİNADEN GYO'NIN ELDE EDECEĞİ HAK VE FAYDALARIN GÜNCEL PAZAR DEĞERİ (KDV HARİÇ)	658.000.000,-TL	
473 ADET BAĞIMSIZ BÖLÜMÜN TOPLAM DEĞERİ (TL) (KDV HARİÇ)		524.690.000,-TL

3. ŞİRKET BİLGİLERİ

ŞİRKET ADI	Lotus Gayrimenkul Değerleme ve Danışmanlık A.Ş.
ŞİRKET MERKEZİ	Kadıköy-İstanbul
ŞİRKET ADRESİ	Gömeç Sokak, No: 37 Akgün İş Merkezi Kat 3/8-34718 Acıbadem – Kadıköy / İSTANBUL
TELEFON	(0216) 545 48 66-(0216) 545 48 67 (0216) 545 95 29-(0216) 545 88 91 (0216) 545 28 37-
FAKS	(0216) 339 02 81
EPOSTA	bilgi@lotusgd.com
WEB	www.lotusgd.com
KURULUŞ (TESCİL) TARİHİ	10 Ocak 2005
SERMAYE PİYASASI KURUL KAYDINA ALINIŞ TARİH VE KARAR NO	07 Nisan 2005 – 14/462
BANKACILIK DÜZENLEME VE DENETLEME KURUL KAYDINA ALINIŞ TARİH VE KARAR NO	12 Mart 2009 - 3073
TİCARET SİCİL NO	542757/490339
KURULUŞ SERMAYESİ	75.000,-YTL
ŞİMDİKİ SERMAYESİ	600.000,-TL

4. MÜŞTERİ BİLGİLERİ

ŞİRKET ÜNVANI	Torunlar Gayrimenkul Yatırım Ortaklığı A.Ş.
ŞİRKETİN ADRESİ	Rüzgarlıbahçe Mahallesi, Özalp Çıkmazı, No: 4 Beykoz / İSTANBUL
TELEFON NO	(216) 425 03 28-(216) 425 20 07
FAKS NO	(216) 425 59 57
KURULUŞ (TESCİL) TARİHİ	20.09.1996
KAYITLI SERMAYE TAVANI	1.000.000.000,-TL
ÖDENMİŞ SERMAYESİ	1.000.000.000,-TL
HALKA AÇIKLIK ORANI	% 25,16
FAALİYET KONUSU	Şirket, Sermaye Piyasası Kurulu'nun Gayrimenkul Yatırım Ortaklıklarına ilişkin düzenlemeleriyle belirlenmiş usul ve esaslar dahilinde, gayrimenkuller, gayrimenkule dayalı sermaye piyasası araçları, gayrimenkul projeleri, gayrimenkule dayalı haklar, sermaye piyasası araçları ve Kurulca belirlenecek diğer varlık ve haklardan oluşan portföyü işletmek amacıyla paylarını ihraç etmek üzere kurulan ve Sermaye Piyasası Kanunu'nun 48inci maddesinde sınırı çizilen faaliyetler çerçevesinde olmak kaydı ile Sermaye Piyasası Kurulu'nun Gayrimenkul Yatırım Ortaklıklarına İlişkin Esaslar Tebliği'nde izin verilen diğer faaliyetlerde bulunabilen bir sermaye piyasası kurumudur.

5. DEĞERLEME RAPORUNUN TEBLİĞİN 1. MADDESİNİN 2. FIKRASI KAPSAMINDA HAZIRLANIP HAZIRLANMADIĞI HAKKINDA AÇIKLAMA

Bu rapor, aşağıda belirtilen tebliğ ve düzenlemelere göre hazırlanmış olup, Sermaye Piyasalarında Faaliyette bulunacak Gayrimenkul Değerleme Kuruluşları Hakkında Tebliğin (III-62.3) 1. Maddesinin 2. Fıkrası kapsamındadır.

- Sermaye Piyasası Kurulu'nun III-62.3 sayılı "Sermaye Piyasalarında Faaliyette bulunacak Gayrimenkul Değerleme Kuruluşları Hakkında Tebliğ" ekinde yer alan "Değerleme Raporlarında Bulunması Gereken Asgari Hususular"
- Sermaye Piyasası Kurulu'nun III-62.1 sayılı "Sermaye Piyasasında Değerleme Standartları Hakkında Tebliğ"
- Sermaye Piyasası Kurul Karar Organı'nın 22.06.2017 tarih ve 25/856 sayılı kararı ile uygun görülen Uluslar Arası Değerleme Standartları (2017)

6. MÜŞTERİ TALEPLERİNİN KAPSAMI VE VARSA GETİRİLEN SINIRLAMALAR

Bu rapor Torunlar Gayrimenkul Yatırım Ortaklığı A.Ş. 'nin talebiyle yukarıda adresi belirtilen ve şirket portföyünde yer alan gayrimenkulün Türk Lirası cinsinden pazar değerinin tespitine yönelik olarak hazırlanmıştır. Müşteri tarafından getirilmiş herhangi bir sınırlama bulunmamaktadır.

7. DEĞERLEME İŞLEMİNİ SINIRLAYAN VE OLUMSUZ YÖNDE ETKİLEYEN FAKTÖRLER

Herhangi bir sınırlayıcı ve olumsuz faktör bulunmamaktadır.

8. DEĞER TANIMI VE GEÇERLİLİK KOŞULLARI

Bu rapor, müşterinin talebi üzerine adresi belirtilen gayrimenkullerin pazar değerinin tespitine yönelik olarak hazırlanmıştır.

Pazar değeri:

Bir mülkün, istekli alıcı ve istekli satıcı arasında, tarafların herhangi bir ilişkiden etkilenmeyeceği şartlar altında, hiçbir zorlama olmadan, basiretli ve konu hakkında yeterli bilgi sahibi kişiler olarak, uygun bir pazarlama sonrasında değerlendirme tarihinde gerçekleştirecekleri alım satım işleminde el değiştirmesi gerektiği takdir edilen tahmini tutardır.

Bu değerlendirme çalışmasında aşağıdaki hususların geçerliliği varsayılmaktadır.

- Analiz edilen gayrimenkullerin türü ile ilgili olarak mevcut bir pazarın varlığı peşinen kabul edilmiştir.
- Alıcı ve satıcı makul ve mantıklı hareket etmektedirler.
- Taraflar gayrimenkuller ile ilgili her konuda tam bilgi sahibidirler ve kendilerine azami faydayı sağlayacak şekilde hareket etmektedirler.
- Gayrimenkullerin satışı için makul bir süre tanınmıştır.
- Ödeme nakit veya benzeri araçlarla peşin olarak yapılmaktadır.
- Gayrimenkullerin alım - satım işlemi sırasında gerekebilecek finansman, piyasa faiz oranları üzerinden gerçekleştirilmektedir.

9. UYGUNLUK BEYANI VE KISITLAYICI KOŞULLAR

Bilgi ve inançlarımız doğrultusunda aşağıdaki hususları teyit ederiz.

- a. Raporda yer alan görüş ve sonuçlar, sadece belirtilen varsayımlar ve koşullarla sınırlıdır. Tümü kişisel, tarafsız ve önyargısız olarak yapılmış çalışmaların sonucudur.
- b. Şirketimizin değerlendirme konusunu oluşturan tesis ve mülklere ilişkin güncel veya geleceğe dönük hiçbir ilgisi yoktur. Bu işin içindeki taraflara karşı herhangi bir çıkarı ya da önyargısı bulunmamaktadır.
- c. Verdiğimiz hizmet, herhangi bir tarafın amacı lehine sonuçlanacak bir yöne veya önceden saptanmış olan bir değere; özel koşul olarak belirlenen bir sonuca ulaşmaya ya da sonraki bir olayın oluşmasına bağlı değildir.
- d. Şirketimiz değerlemeyi ahlâki kural ve performans standartlarına göre gerçekleştirmiştir.
- e. Şirketimiz, ekspertiz raporu tarihinden sonra gayrimenkulde meydana gelebilecek fiziksel değişikliklerin ve ekonomide yaşanabilecek olumlu ya da olumsuz gelişmelerin raporda belirtilen fikir ve sonuçları etkilemesinden ötürü sorumluluk taşımaz.
- f. Mülkün takdir edilen değerinde değişiklikliliğe yol açabilecek zemin altı (radyoaktivite, kirlilik, deprensellik vb.) veya yapısal sorunları içermediği varsayılmıştır. Bu hususlar, zeminde ve binada yapılacak aletsel gözlemler ve statik hesaplamaların yanı sıra uygulama projelerindeki incelemeler sonucu açıklık kazanabilecek olup uzmanlığımız dışındadır. Bu tür mühendislik ve etüt gerektiren koşullar veya bunların tespiti için hiçbir sorumluluk alınmaz.

10. TAŞINMAZLARIN TAPU KAYITLARI

10.1. Tapu kayıtları

SAHİBİ	Torunlar Gayrimenkul Yatırım Ortaklığı A.Ş.
İLİ - İLÇESİ	İstanbul - Eyüpsultan
MAHALLESİ	Alibeyköy
PAFTA NO	--
ADA NO	858
PARSEL NO	11
NİTELİĞİ	31 KATLI A1 BLOK, 31 KATLI A2 BLOK, 17 KATLI B1 BLOK, 18 KATLI B2 BLOK, 17 KATLI B3 BLOK, 17 KATLI B4 BLOK, 17 KATLI C1, C2, C3, C4, C5, C6 BLOKLAR, 26 KATLI D BLOK, 26 KATLI E1 BLOK, 25 KATLI E2 BLOK, 17 KATLI G1, BLOK 15 KATLI G2 BLOK NUMARALI 17 ADET BETONARME APARTMAN VE ARSASI (*)
ARSA ALANI	141.596,38 m ²
YEVMIYE NO	22832
TAPU TARİHİ	06.11.2018

(*) Kat mülkiyetine geçilmiştir.

10.2. Tapu Takyidatı

Değerlemesi yapılan gayrimenkuller ile ilgili herhangi bir takyidat (devredilebilmesine ilişkin bir sınırlama) olup olmadığı hakkında bilgi, varsa söz konusu gayrimenkulün gayrimenkul yatırım ortaklığı portföyüne alınmasına sermaye piyasası mevzuatı hükümleri çerçevesinde engel teşkil edip etmediği hakkındaki görüş,

İstanbul ili, Eyüpsultan İlçesi Tapu Müdürlüğü'nden 06.01.2020 tarihinde TORUNLAR GYO tarafından bağımsız bölümlerin tamamı için alınan Tapu Müdürlüğü onaylı takyidat yazısına göre taşınmazlar üzerinde **müstereken** aşağıdaki notların bulunduğu görülmüştür. Rapor ekinde örnek olarak 3 adet bağımsız bölüme ait tapu suretleri ve tarafımızca alınan 29.12.2019 tarihli TAKBİS çıktısı sunulmuş olup rapor ekinde yer almaktadır.

- Yönetim Planı : 01/11/2018 (06-11-2018-22832)
- KM ne çevrilmiştir. (24-05-2019-11794)

10.3. Takyidat Açıklamaları

- Yönetim planı beyanı ve cins değişikliği beyanı yasal bir gereklilik olup alım satımını engellememektedir.

Taşınmazların GYO portföyünde "Bina" başlığı altında yer almasında tapu takyidatları açısından herhangi bir sakınca bulunmamaktadır.

11. BELEDİYE İNCELEMELERİ

11.1. İmar Durumu

Eyüpsultan Belediyesi İmar Müdürlüğü'nde yapılan incelemelerde taşınmazların konumlu olduğu parselin 19.03.2005 tarihli 1/1000 Ölçekli Alibeyköy Uygulama İmar Planı kapsamında "Ticaret+Konut 2 Alanı" olarak belirlenen sahada kaldığı ve yapılaşma şartlarının aşağıdaki şekilde olduğu ve avan projeye göre uygulama yapılacağı öğrenilmiştir. Emsal: 1,80, TAKS: 0,40 Ticaret+Konut 2 alanlarında konut, ticaret, dini tesis, özel sağlık tesisi, sosyal kültürel tesis, özel yurt, imalata yönelik günlük hatta haftalık ihtiyaca yönelik çarşı, dükkan, büro, özel kreş, kafeterya, lokal, spor tesisi, alışveriş merkezi, büfe ve çeşitli hizmet birimleri İstanbul Büyükşehir Belediyesince onaylanacak avan projeye göre yapılabilir. Uygulama aşamasında ilgili kurumlardan görüş alınacaktır.

11.2. İmar dosyası incelemesi

Eyüpsultan Belediyesi İmar Müdürlüğü arşivinde yapılan incelemelerde taşınmazlara aşağıdaki ruhsat ve iskan belgeleri bulunmaktadır. Dosyasında herhangi bir olumsuz evraka rastlanmamıştır.

YAPI RUHSATLARI								
TARİH	SAYI	ADA	PARSEL	BLOK	ALAN (m ²)	TOPLAM KAT SAYISI	B. B. SAYISI	KULLANIM AMACI
7.3.2016	119992964	858	3	A1	49.896,35	31	311	MESKEN+ İŞYERİ
7.3.2016	138243928	858	3	A2	48.818,24	31	311	MESKEN+ İŞYERİ
4.5.2016	115029522	858	3	B1	20.687,79	17	81	MESKEN
4.5.2016	119780602	858	3	B2	20.687,79	17	81	MESKEN
4.5.2016	226431461	858	3	B3	20.687,79	17	81	MESKEN
4.5.2016	131837635	858	3	B4	20.687,79	17	81	MESKEN
27.7.2015	101937696	858	3	C1	25.123,57	17	106	MESKEN
27.7.2015	112445176	858	3	C2	25.123,57	17	106	MESKEN
27.7.2015	105646525	858	3	C3	25.123,57	17	106	MESKEN+ İŞYERİ
27.7.2015	113185540	858	3	C4	25.123,57	17	106	MESKEN
27.7.2015	142580840	858	3	C5	25.123,57	17	106	MESKEN
27.7.2015	120654710	858	3	C6	25.123,57	17	106	MESKEN
2.10.2015	120092085	858	3	D	39.560,71	26	184	MESKEN
2.10.2015	105569412	858	3	E1	41.087,70	26	192	MESKEN
2.10.2015	123041394	858	3	E2	39.447,45	25	184	MESKEN
2.10.2015	122608011	858	3	G1	21.387,11	17	96	MESKEN
2.10.2015	142841337	858	3	G2	18.742,06	15	84	MESKEN
TOPLAM					492.432,2		2322	

YAPI KULLANMA İZİN BELGELERİ							
TARİH	ADA	PARSEL	BLOK	ALAN (m ²)	TOPLAM KAT SAYISI	B. B. SAYISI	KULLANIM AMACI
08.05.2018	858	3	A1	54.113,50	31	325	MESKEN+ İŞYERİ
08.05.2018	858	3	A2	57.033,72	31	322	MESKEN+ İŞYERİ
08.05.2018	858	3	B1	20.687,79	17	81	MESKEN
08.05.2018	858	3	B2	19.731,69	17	84	MESKEN
08.05.2018	858	3	B3	20.687,79	17	81	MESKEN
08.05.2018	858	3	B4	20.687,79	17	81	MESKEN
08.05.2018	858	3	C1	25.123,57	17	106	MESKEN
08.05.2018	858	3	C2	25.123,57	17	106	MESKEN
08.05.2018	858	3	C3	26.540,55	17	113	MESKEN+ İŞYERİ
08.05.2018	858	3	C4	25.123,57	17	106	MESKEN
08.05.2018	858	3	C5	25.123,57	17	106	MESKEN
08.05.2018	858	3	C6	25.123,57	17	106	MESKEN
08.05.2018	858	3	D	39.560,71	26	184	MESKEN
08.05.2018	858	3	E1	41.087,70	26	192	MESKEN
08.05.2018	858	3	E2	38.706,67	25	188	MESKEN
08.05.2018	858	3	G1	20.422,22	17	96	MESKEN
08.05.2018	858	3	G2	18.742,06	15	84	MESKEN
TOPLAM				503.620,04		2361	

11.3. Encümen Kararları, Mahkeme Kararları, Plan İptalleri v.b. konular

İmar dosyasında yapılan incelemede değerlemeye konu gayrimenkullere ilişkin herhangi bir encümen kararı, olumsuz mahkeme kararı ya da plan iptali belgesine rastlanmamıştır. Taşınmazlara ait iskan belgeleri alınmıştır.

11.4. Yapı Denetim Firması

(Yapı denetim kuruluşu ve denetimleri değerlemesi yapılan projeler ile ilgili olarak, 29/6/2001 tarih ve 4708 sayılı yapı denetimi hakkında kanun uyarınca denetim yapan yapı denetim kuruluşu (ticaret ünvanı, adresi vb.) ve değerlemesi yapılan gayrimenkul ile ilgili olarak gerçekleştirdiği denetimler hakkında bilgi)

Yapı denetim faaliyetleri Kiptaş İstanbul Konut İmar Plan Turizm Ulaş. San. A.Ş: Tarafından yürütülecektir.

Adres: Seyit Nizam Mahallesi, Gümüşsuyu Davutpaşa Caddesi, 2. Etap Topkapı Merkez Evleri Sitesi, E Blok, 17/1, İç kapı no:1 Zeytinburnu/İstanbul

11.5. Son Üç Yıl içerisinde Hukuki Durumdan Kaynaklanan Değişim

11.5.1. Tapu Müdürlüğü Bilgileri

11.5.1.1. Son Üç Yıl İçinde gerçekleşen alım satım bilgileri (Torunlar GYO A.Ş. mülkiyetindeki gayrimenkuller)

Rapora konu taşınmazların Torunlar GYO A.Ş. tarafından satın alma işlemi 19.09.2012 tarihinde gerçekleşmiş olup bu tarihten sonra herhangi bir alım-satım işlemi bulunmamaktadır. 06.11.2018 tarihinde kat irtifakı kurulmuş, 24.05.2019 tarihinde kat mülkiyetine geçilmiştir.

11.5.2. Belediye Bilgileri

11.5.2.1. İmar Planında Meydana Gelen Değişiklikler, Kamulaştırma İşlemleri v.b. Bilgiler

Rapora konu taşınmazların konumlu olduğu parsel imar uygulamasıyla mevcut haline gelmiş olup 14.11.2014 tarih ve 21306 yevmiye no ile tapu siciline işlenmiştir. Yapılan uygulama işlemlerine göre ilk aşamada 858 ada 3 parselin parsel numarası değişerek 11 parsel halinde gelmiştir.

11.5.2.2. Gayrimenkule İlişkin Olarak Yapılmış Sözleşmelere (Gayrimenkul Satış Vaadi Sözleşmeleri, Kat Karşılığı İnşaat Sözleşmeleri ve Hasılat Paylaşımı Sözleşmeler vb.) İlişkin Bilgiler

Herhangi bir bilgi bulunmamaktadır.

11.5.2.3. Gayrimenkulün Enerji Verimlilik Sertifikası Hakkında Bilgi

Enerji Kimlik Belgeleri bulunmakta olup rapor ekinde yer almaktadır.

11.5.2.4. Ruhsat Alınmış Yapılarda Yapılan Değişikliklerin 3194 Sayılı İmar Kanunu'nun 21. Maddesi Kapsamında Yeniden Ruhsat Alınmasını Gerektirir Değişiklikler Olup Olmadığı Hakkında Bilgi

İskan belgeleri bulunmakta olup yeniden ruhsat alınmasını gerektirecek bir durum bulunmamaktadır.

12. TAŞINMAZLARIN ÇEVRE VE KONUMU

12.1. Konum ve Çevre Bilgileri

Değerlemeye konu taşınmazlar, İstanbul İli, Eyüpsultan İlçesi, Güzeltepe Mahallesi, Fatih Sultan Mehmet Bulvarı üzerinde konumlu olan 5. Levent Projesi bünyesinde yer alan **331 adet bağımsız bölümdür.**

Taşınmazlar TEM Otoyolu'nun güneyinde yer almakta olup Alibeyköy Cep Otogarı'nın karşısında yer almaktadır. Proje alanının yanında Finanskent Konut Sitesi, bulunmaktadır, yakın çevrede bazı sanayi tesisleri ve 3-4 katlı mesken kullanımlı binalar bulunmaktadır.

Genel olarak düzensiz bir yerleşim alanı olan bölge son dönemde yaşanan dönüşüm çalışmalarıyla yeni bir çehreye kavuşmakta olup yeni yapılan ve projeleri onaylanmış ulaşım projeleriyle (Metro ve Tramvay gibi) yeni bir cazibe merkezi haline gelmektedir.

Taşınmazların ulaşım bağlantısı TEM Otoyolu ve Hasdal Kavşağı üzerinden sağlanabilmektedir.

Taşınmazlar gerek özel araçlarla gerekse toplu taşıma araçlarıyla kolay ulaşılabilir bir konumda yer almaktadır.

Taşınmazlar Hasdal Kemerburgaz Yolu'na 1,10 km., TEM Otoyolu'na 3 km., Türk Telekom Stadyumu'na 4,1 km., Maslak 8,5 km., Levent, ve FSM Köprüsü 10 km. Atatürk Havalimanı 'na ise yaklaşık 26 km. mesafede yer almaktadır.



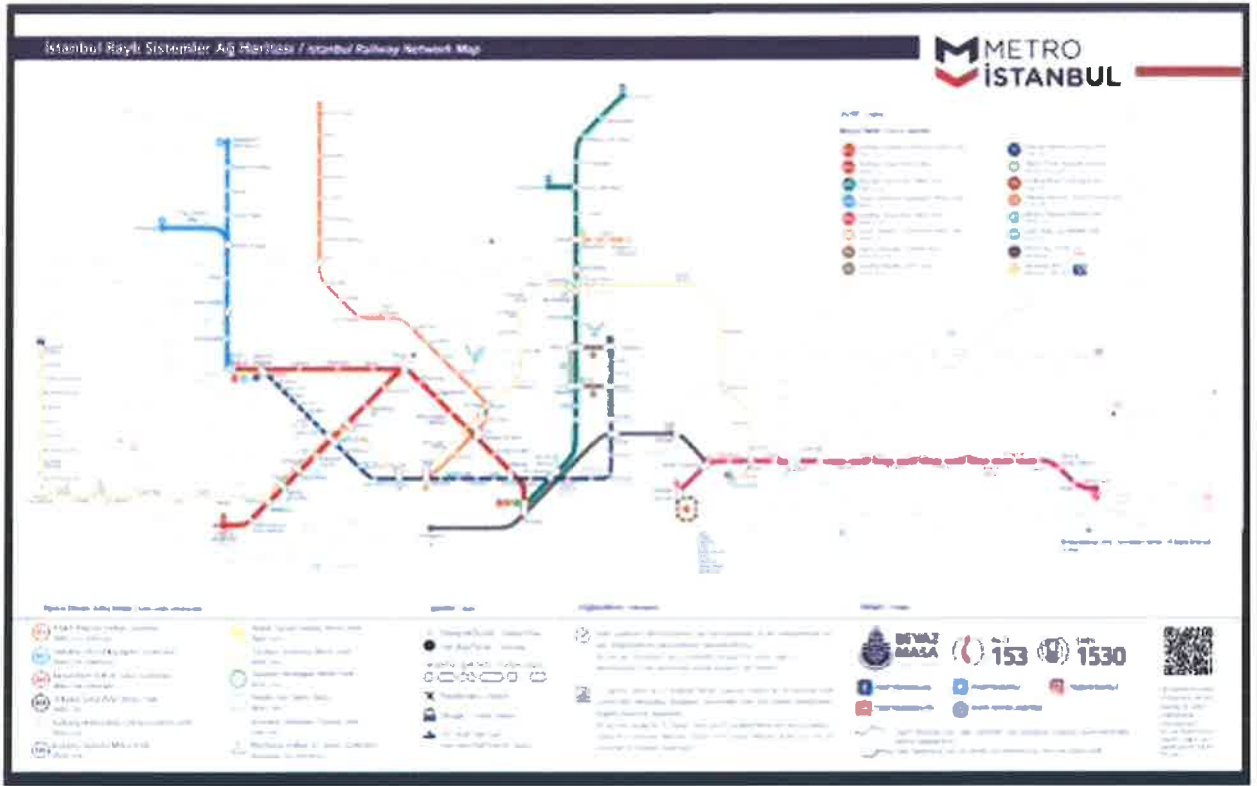

Kaynak: metroistanbul.com

İstanbul Metro Ağ Haritası

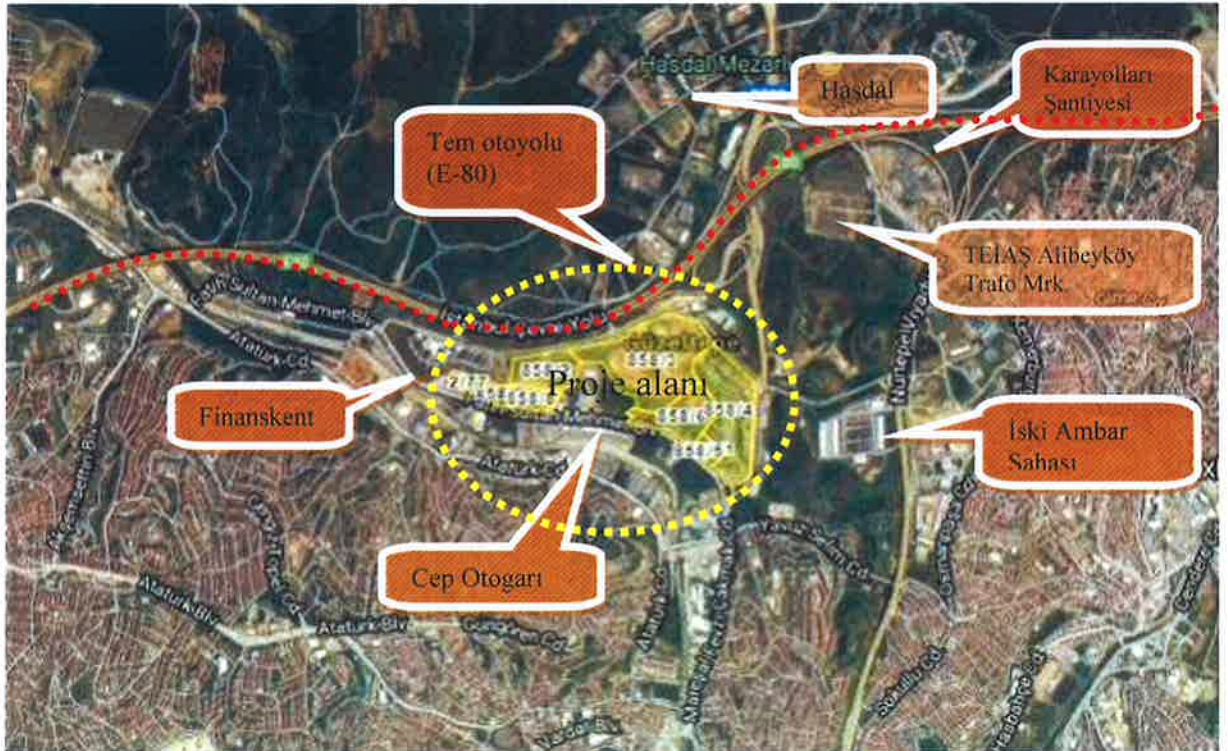

12.2. Bölge Analizi

12.2.1.İstanbul İli:

İstanbul, Türkiye'de yer alan şehir ve ülkenin 81 ilinden biridir. Ülkenin en kalabalık, ekonomik ve sosyo-kültürel açıdan en önemli şehridir. Şehir, iktisadi büyüklük açısından dünyada 34., nüfus açısından belediye sınırları göz önüne alınarak yapılan sıralamaya göre Avrupa'da birinci, dünyada ise Lagos'tan sonra altıncı sırada yer almaktadır.

2018 yılı itibariyle nüfusu 15.067.724 kişidir.

İstanbul 41° K, 29° D koordinatlarında yer alır. Batıda Çatalca Yarımadası, doğuda Kocaeli Yarımadası'ndan oluşur. Kuzeyde Karadeniz, güneyde Marmara Denizi ve ortada İstanbul Boğazı'ndan oluşan kent, kuzeybatıda Tekirdağ'a bağlı Saray, batıda Tekirdağ'a bağlı Çerkezköy, Çorlu, güneybatıda Tekirdağ'a bağlı Marmara Ereğlisi, kuzeydoğuda Kocaeli'ne bağlı Kandıra, doğuda Kocaeli'ne bağlı Körfez, güneydoğuda Kocaeli'ne bağlı Gebze ilçeleri ile komşudur. İstanbul'u oluşturan yarımadalardan Çatalca Avrupa, Kocaeli ise Asya anakaralarındadır. Kentin ortasındaki İstanbul Boğazı ise bu iki kıtayı birleştirir. Boğazdaki Yavuz Sultan Selim, Fatih Sultan Mehmet ve 15 Temmuz Şehitler Köprüleri kentin iki yakasını birbirine bağlar. İstanbul Boğazı boyunca ve Haliç'i çevreleyecek şekilde Türkiye'nin kuzeybatısında kurulmuştur.

Karadeniz ile Marmara Denizi'ni bağlayan ve Asya ile Avrupa'yı ayıran İstanbul Boğazı'na ev sahipliği yapması nedeniyle, İstanbul'un jeopolitik önemi oldukça yüksektir.

İstanbul'un yüksek nüfusu ve ileri sanayi sektörü çevresel konularda pek çok sıkıntıyı da beraberinde getirmektedir. Hava, su ve toprak kirliliği gibi ana sorunların yanı sıra, çarpık kentleşme ve denetimsizlikten kaynaklanan görüntü ve gürültü kirliliği gibi ikincil sorunlar da göze çarpmaktadır.

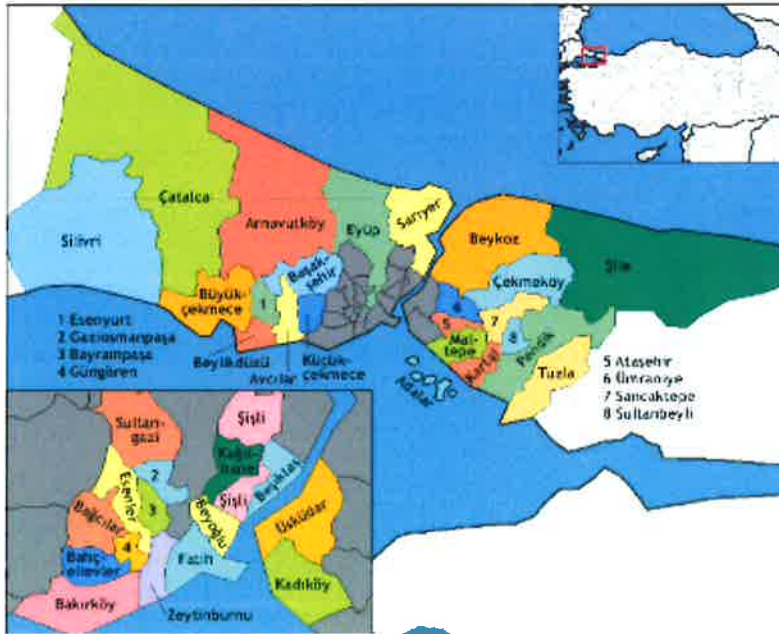

İstanbul'un toplam 39 ilçesi vardır. Bu ilçelerin 25'i Avrupa Yakası'nda, 14'ü ise Anadolu Yakası'ndadır. Bunlar; Adalar, Arnavutköy, Ataşehir, Avcılar, Bağcılar, Bahçelievler, Bakırköy, Başakşehir, Bayrampaşa, Beşiktaş, Beykoz, Beylikdüzü, Beyoğlu, Büyükçekmece, Çatalca, Çekmeköy, Esenler, Esenyurt, Eyüp, Fatih, Gaziosmanpaşa, Güngören, Kadıköy, Kağıthane, Kartal,

Küçükçekmece, Maltepe, Pendik, Sancaktepe, Sarıyer, Silivri, Sultanbeyli, Sultangazi, Şile, Şişli, Tuzla, Ümraniye, Üsküdar ve Zeytinburnu ilçeleridir.

İstanbul'un tarihi semtlerinden batıya ve kuzeye gidildikçe büyük bir farklılaşma görülür. En yüksek gökdelenler ve ofis binaları Avrupa Yakası'nda özellikle Levent, Mecidiyeköy ve Maslak'ta toplanırken, Anadolu Yakası'nda ise Kadıköy ilçesindeki Kozyatağı mahallesi dikkat çeker.

Son yıllarda inşa edilen çok yüksek yapılar, nüfusun hızlı büyümesi göz önüne alınarak yapılmışlardır. Şehrin hızla genişlemesinden dolayı konutlaşma, genellikle şehir dışına doğru ilerlemektedir. Şehrin sahip olduğu en yüksek çok katlı ofis ve konutlar, Avrupa Yakası'nda bulunan Levent, Mecidiyeköy ve Maslak semtlerinde toplanmıştır. Levent ve Etiler'de çok sayıda alışveriş merkezi toplanmıştır. Türkiye'nin en büyük şirket ve bankalarının önemli bir kısmı bu bölgede bulunmaktadır. Yakın dönemde finans kuruluşlarının operasyon merkezleri Pendik – Tuzla ve Gebze aksına doğru kaymıştır.

İstanbul, kara ve deniz ticaret yollarının bir kavşağı olması ve stratejik konumu nedeniyle Türkiye'de ekonomik yaşamın merkezi olmuştur. Şehir aynı zamanda en büyük sanayi merkezidir. Türkiye'deki sanayi istihdamının %20'sini karşılamaktadır. Yaklaşık olarak %38'lik endüstriyel alana sahiptir. İstanbul ve çevre iller bu alanda; meyve, zeytinyağı, İpek, pamuk ve tütün gibi ürünler elde etmektedir. Ayrıca gıda sanayi, tekstil üretimi, petrol ürünleri, kauçuk, metal eşya, deri, kimya, ilaç, elektronik, cam, teknolojik ürünler, makine, otomotiv, ulaşım araçları, kağıt ve kâğıt ürünleri ve alkollü içkiler, kentin önemli sanayi ürünleri arasında yer almaktadır.

Ticaret, İstanbul'un gelirinde en büyük paya sahip olan sektördür. İde bu sektörün gelişmesinde Boğaz köprülerinin, Asya ve Avrupa gibi merkezler arasında uzanan otoyolların büyük katkısı vardır. Aynı şekilde demiryoluyla da Asya ve Avrupa'ya bağlanması ve büyük limanları olması da bu konuda etkilidir. İstanbul ticaret sektörü ülke toplamının %27'sini oluşturur. Dışalım ve dışsatım konusunda da İstanbul, Türkiye çapında birinci sıradadır. Türkiye'de hizmet veren özel bankaların tümünün, ulusal çapta yayın yapan gazetelerin, televizyon kanallarının, ulaşım firmalarının ve yayınevlerinin ise tümüne yakınının genel merkezleri İstanbul'dadır. Nitekim İstanbul ekonomisinde bankacılıkla birlikte ulaştırma-haberleşme sektörü %15'i aşan bir paya sahiptir.

Türkiye'nin büyük sanayi kuruluşlarından pek çoğunun genel merkezi ve fabrikası İstanbul'da bulunmaktadır. İlde madeni eşya, makine, otomotiv, gemi yapımı, kimya, dokuma, konfeksiyon, hazır gıda, cam, porselen ve çimento sanayi gelişkindir. 2000'li yılların başında payı %30'a yakın olan sanayi, ticaretten sonra ildeki ikinci büyük sektördür.

İstanbul genelinde tüm orman alanları koruma altına alınmış olmakla birlikte sınırlı miktarda ormancılık faaliyeti yürütülmektedir.

İstanbul'un tarihi, anıtlar ve yapıtların fazlalığı ve Boğaz'a sahip olması nedeniyle gözde turizm merkezlerinden biridir. Ancak 2016 yılı itibariyle turizm sektöründe gerileme dönemi başlamıştır.

İstanbul'da ulaşım kara, hava, deniz ve demiryolu gibi farklı şekillerde yapılmaktadır. Şehir içi, şehirlerarası ve uluslararası taşımacılığın yapıldığı büyük merkezlere sahiptir. İlde havayolu ulaşımının yapıldığı iki sivil havalimanı vardır. İlin kuzeyinde yer alan İstanbul Havalimanı'nın yapımı tamamlanmış ve halihazırda uçuşlar başlanmıştır. Yurtiçi ve yurtdışı pek çok merkeze aktarma yapmaksızın uçmak mümkündür. İldeki havalimanlarından İstanbul Havalimanı, Avrupa Yakası'nda Arnavutköy ilçesinde; Sabiha Gökçen Havalimanı ise Anadolu Yakası'nda Pendik ilçesinde yer alır. İstanbul Havalimanı hava ulaşımında en büyük paya sahiptir.

Karayoluyla ulaşımı ise İstanbul'da özellikle şehirlerarası yolculukta büyük bir paya sahiptir. Türkiye'nin her iline ve ayrıca Gürcistan, Yunanistan, Bulgaristan gibi komşu ülkelere İstanbul'dan doğrudan seferler vardır. Anadolu Yakası'nda Harem Otogarı, Avrupa Yakası'ndaysa Büyük İstanbul Otogarı hizmet vermektedir. İstanbul Otogarı da metroyla kent merkezine bağlanmaktadır.

Demiryolu ise bu iki ulaşım yoluna oranla daha az tercih edilen bir başka hizmettir. İstanbul'dan Eskişehir, Ankara, Konya, Adana, Bitlis, Van gibi yurtiçi merkezlerle; Yunanistan, Bulgaristan, Romanya, Sırbistan, Macaristan, İran, Suriye ve Irak gibi dış merkezlere tren seferleri vardır.

Deniz yoluyla ise ilde düzenli ulaşım yalnızca yurtdışında gerçekleştirilir. İstanbul'dan Yalova'ya, Balıkesir'e ve Bursa'ya feribot ve araba vapuru seferleri vardır. İstanbul Limanı'na turistik amaçlarla gelen münferit gemiler dışında yurtdışı varışlı gemi seferi yoktur.

İstanbul'da şehir içi ulaşım ise büyük bir sektördür. Otobüslerle ulaşım sağlayan İETT; şehir hatları vapurlarını ve deniz taksi işleten İDO; tramvay, metro, füniküler ve teleferik hatlarının sahibi İstanbul Ulaşım A.Ş.; banliyö hizmeti sağlayan TCDD; dolmuşlar, yolcu motorları ve ticari taksilerle İstanbul kompleks bir ulaşım ağına sahiptir.

12.2.2. Eyüpsultan İlçesi:

Eyüp İstanbul Metropoliten Alanı'nın Batı Yakası'nda, Çatalca Yarımadası'nda yer almaktadır. İlçe doğuda Sarıyer, Şişli, Kağıthane, güneydoğuda Beyoğlu, güneyde Fatih ve Zeytinburnu, güneybatıda Bayrampaşa, batıda ve kuzeybatıda Gaziosmanpaşa ilçeleri ile çevrilidir. İlçe Haliç'in son bulunduğu noktada başlayan, kuzeyde Karadeniz kıyılarına kadar uzanan 242 km²'lik geniş bir alana sahiptir.

Bu geniş alanda Haliç kenarındaki tarihi çekirdek çevresinde gelişen kentsel yerleşme alanları ile metropoliten alanın kuzeyindeki orman ve havza kuşağı içinde kalan kırsal yerleşmeler yer almaktadır.

Eyüp İlçesi yerleşme alanındaki mahalleler Eyüpsultan Merkez, Nişanca, Defterdar, Düğmeciler, İslambey, Rami Cuma, Topçular, Rami Yeni, Silahtarağa, Sakarya, Alibeyköy Merkez, Esentepe, Karadolap, Yeşilpınar, Akşemseddin, Çırçır, Güzeltepe ve Emniyettepe mahalleleridir.

Eyüpsultan ilçesi kırsal alanında Kemerburgaz şube ve bağlı olarak Mimar Sinan ve Mithatpaşa mahalleleri, Göktürk Beldesi ile Akpınar, Ağaçalı, Çiftalan, İhsaniye, Işıklar, Odayeri, Pirinççi ve Yayla köyleri yer almaktadır.

Eski çağlardan beri bulunduğu konum itibariyle insan topluluklarının yaşamasına uygun ortamlar sunan bu coğrafyada Eyüp İlçesi kırsal alanının payına düşen arkeolojik buluntular da vardır.

2018 TÜİK verilerinde göre ilçe nüfusu 383.909'dur. İlçede Türkiye Cumhuriyeti Kültür ve Turizm Bakanlığı Kültür Varlıkları ve Müzeler Genel Müdürlüğü'ne bağlı bulunan 27 adet medrese, cami, tekke ve türbe yer almaktadır.



12.3. Dünya ekonomisine genel bakış

Küresel Ekonomik büyüme 2018 yılında sağlam bir görüntü çizmiştir. 2018 yılı, nispeten senkronize bir eğilim izleyen büyüme trendlerinin bölgesel olarak büyük değişimler izlediği bir dönem olmuştur. 2017 yılındaki güçlü toparlanmadan sonra toplam gayrisafi yurtiçi hasılatındaki büyüme hızının azaldığı ve %3,6 - %3,7 seviyesinde gerçekleştiği gözlenmiştir.

Büyüme hızındaki yavaşlama, OECD ülkelerinde özellikle Avrupa bölgesi ve Japonya'da hissedilmiş olup Amerika Birleşik Devletleri bu trendin dışında kalmıştır. Ancak Amerika'nın yaşadığı ekonomik büyümenin pek çok mali teşvik ile desteklenmesini de göz ardı etmemek gerekir. Gelişmekte olan ekonomilerde ise Hindistan güçlü bir toparlanma yaşamış, bu esnada Rusya ve Brezilya da nispeten daha iyi performanslar göstermiştir. Çin ekonomisi ise yavaşlama eğilimini kıramamıştır.

2019 yılında Dünya ekonomisini şekillendiren gelişmeler genellikle politika kaynaklı olup bu gelişmeler arasında Amerika Birleşik Devletleri ve Çin arasındaki ticari çekişme, Brexit süreci ve Dünya genelindeki pek çok farklı jeopolitik gerilimi sayabiliriz. Diğer yandan başlıca merkez bankalarının (özellikle FED) sıkı para politikasına devam etmesi de küresel ölçekte bazı daralmalara yol açmaktadır.

Dünya Ekonomisinde Büyüme Oranlarındaki Değişim (2017-2018)

Topluluk /Ülke	2017	2018
OECD	2.5	2.3
Avrupa Ülkeleri (OECD Hariç)	4.9	3.8
Gelişmekte Olan Ülkeler	3.6	3.9
Afrika	3.7	3.4
Latin Amerika ve Karayipler	0.8	0.6
Asya ve Avustralya	4.5	4.9
Asya-Pasifik	4.7	4.5
OPEC Ülkeleri	0.5	1.1
Çin	6.9	6.6
Dünya Ortalaması	3.7	3.6

Kaynak: World Economic Outlook; IMF, International Financial Statistics

12.4. Türkiye'nin Makroekonomik Görünümü

2008 yılındaki küresel ekonomik krizden sonra Türkiye ekonomisi ciddi bir toparlanma sürecine girmiş olup 2014, 2015 yıllarında GYSH bir önceki yıla göre % 5,2 ve %6,1 seviyelerinde artmıştır. 2016 yılı, pek çok farklı etkenin de etkisiyle büyüme hızının yavaşladığı bir dönem olmuş 2017 yılında %7,5, 2018 yılında ise %2,8 lik büyüme oranları yakalanmıştır. 2018 yılı itibariyle cari GSYH büyüklüğüne göre Türkiye Dünya'nın 18. Avrupa'nın 7. Büyük ekonomisidir.

Türkiye: Güncel Fiyatlarla Gayrisafı Yurtiçi Hasıla 1984-2024 (Milyar USD)

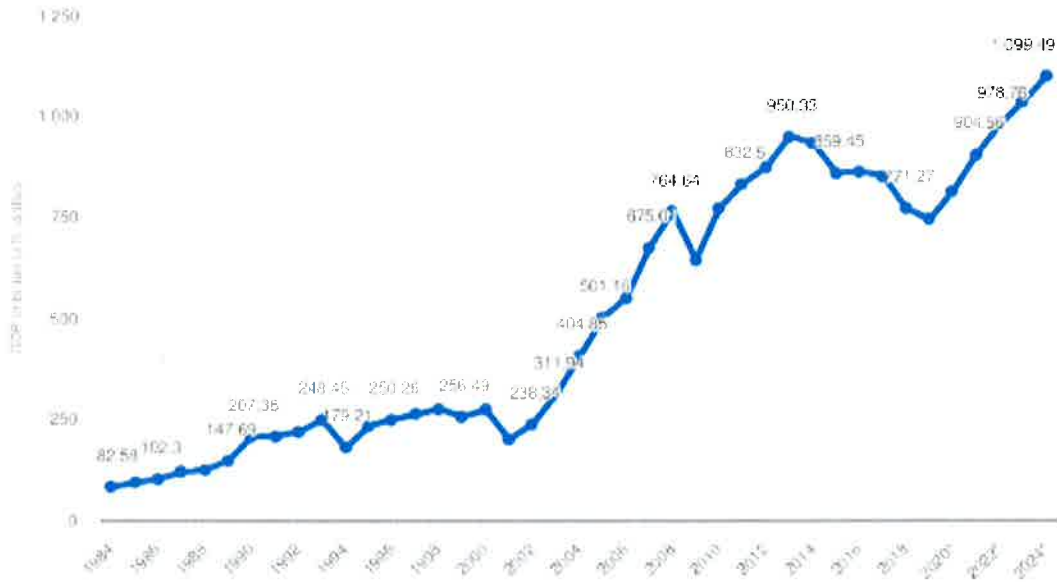

Tablo Kaynak: IMF(2019 ve ilerisi tahmindir)

2004 yılından itibaren çift haneli seviyelerin altında seyreden enflasyon oranı 2017 yılında % 11,1, 2018 yılında ise %16,3 olarak gerçekleşmiştir. 2019 yılı Ekim ise ayında Tüketici Fiyat Endeksi TÜİK verilerine göre %10,59 dir. TÜFE 2019 yılı Ekim ayında bir önceki yılın aynı ayına göre %8,55 oranında artış göstermiştir. İşsizlik oranları ise son üç yılda %10,8-%10,9 aralığında seyretmektedir.

Ödemeler dengesi tarafında ise 2017 yılında %67 olan ihracatın ithalatı karşılama oranı 2018 yılında %75 olarak gerçekleşmiştir.

Kişi Başına Düşen GSYH (USD)

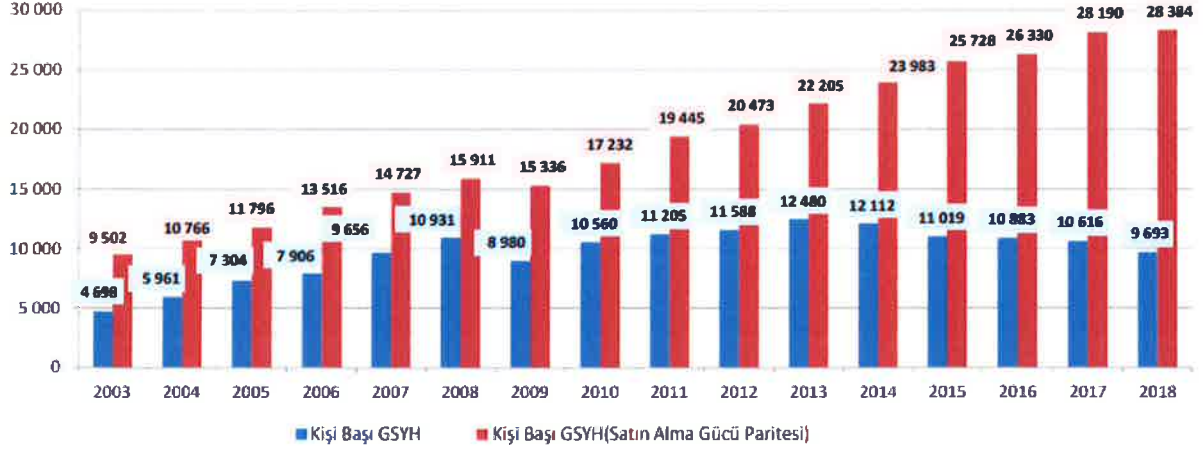

Temel Ekonomik Göstergeler

	2000	2010	2015	2016	2017	2018
GSYH ARTIŞI, 2009 Fiyatlarıyla, %	6,6	8,5	6,1	3,2	7,5	2,8
GSYH, Cari Fiyatlarla, Milyar TL	171	1.160	2.339	2.609	3.111	3.724
GSYH, Cari Fiyatlarla, Milyar \$	272	772	862	863	853	789
NÜFUS, Bin Kişi, Yıl Ortası	64.269	73.142	78.218	79.278	80.313	81.407
KİŞİ BAŞINA GSYH, Cari Fiyatlarla, \$	4.229	10.560	11.019	10.883	10.616	9.693
İHRACAT (F.O.B.), Milyon \$	27.775	113.883	143.839	142.530	156.993	167.923
İHRACAT/GSYH,%	10,2	14,7	16,7	16,5	18,4	21,3
İTHALAT (C.I.F.), Milyon \$	54.503	185.544	207.234	198.618	233.800	223.047
İTHALAT/GSYH, %	20,1	24,0	24,0	23,0	27,4	28,3
İHRACATIN İTHALATI KARŞILAMA ORANI (%)	51,0	61,4	69,4	71,8	67,1	75,3
TURİZM GELİRLERİ, Milyar \$	7,6	22,6	26,6	18,7	22,5	25,2
DOĞRUDAN YABANCI YATIRIMLAR (GİRİŞ), Milyar \$	1,0	9,1	19,3	14,0	11,6	13,0
CARİ İŞLEMLER DENGESİ/GSYH, %	-3,7	-6,1	-4,5	-3,8	-5,6	-3,4
İŞGÜCÜNE KATILMA ORANI, %		46,5	51,3	52,0	52,8	53,2
İŞSİZLİK ORANI, %		11,1	10,3	10,9	10,9	11,0
İSTİHDAM ORANI, %		41,3	46,0	46,3	47,1	47,4
TÜFE (2003=100), Yıllık Ortalama, Yüzde Artış		8,6	7,7	7,8	11,1	16,3

Kaynak: T.C. Ekonomi Bakanlığı Ekonomik Görünüm (Kasım 2019)

Dönemler İtibariyle Büyüme Oranları

Türkiye ekonomisi, 2019'un ikinci çeyreğinde %1,5 oranında daralmıştır.

2003-2018 döneminde Türkiye Ekonomisinde yıllık ortalama %5,5 oranında büyüme kaydedilmiştir.



Kaynak: TÜİK

IMF 2019 Büyüme Tahminleri:

Bazı Ülke-Ülke Gruplarına İlişkin Büyüme Tahminleri (%)									
		Dünya	Avro Bölgesi	ABD	Brezilya	Rusya	Hindistan	ÇHC	Japonya
IMF	2018	3.6	1.9	2.9	1.1	2.3	6.8	6.6	0.8
	2019	3.0	1.2	2.4	0.9	1.1	6.1	6.1	0.9
	2020	3.4	1.4	2.1	2.0	1.9	7.0	5.8	0.5
OECD	2018	3.6	1.9	2.9	1.1	2.3	6.8	6.6	0.8
	2019	2.9	1.2	2.3	0.8	1.1	5.8	6.2	1.0
	2020	2.9	1.1	2.0	1.7	1.6	6.2	5.7	0.6
Dünya Bankası	2018	3.0	1.8	2.9	1.1	2.3	7.2	6.6	0.8
	2019	2.6	1.2	2.5	1.5	1.2	7.5	6.2	0.8
	2020	2.7	1.4	1.7	2.5	1.8	7.5	6.1	0.7

Kaynak: T.C. Ekonomi Bakanlığı Ekonomik Görünüm (Kasım 2019)

Türkiye: Sektörlerin GSYH İçerisindeki Payı (2007-2017)

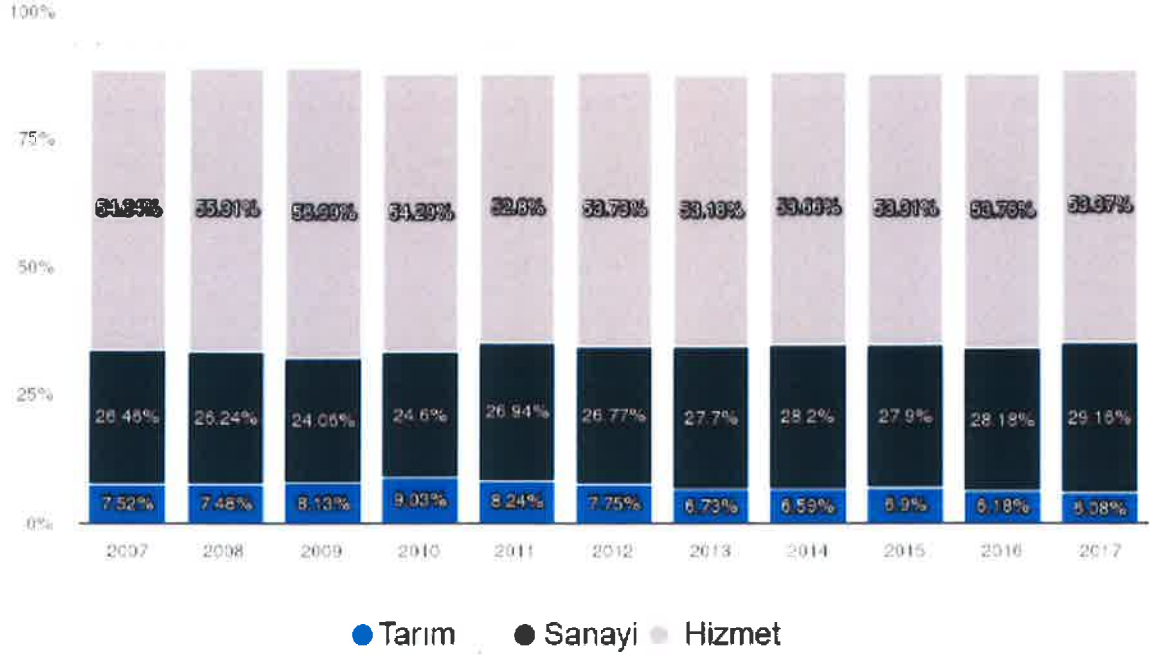

Tablo Kaynak: TÜİK

Doğrudan Yabancı Yatırımlar (Milyon USD)

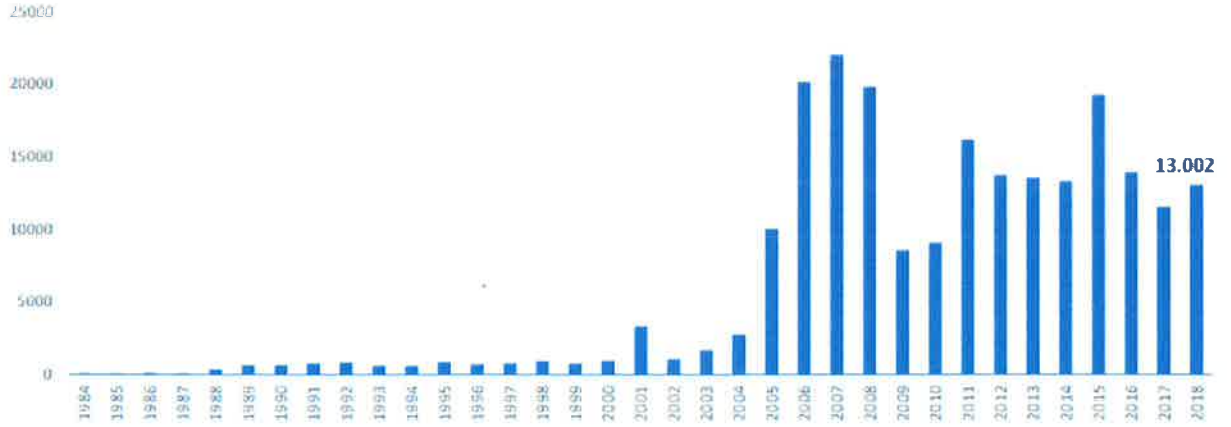

Kaynak: T.C. Ekonomi Bakanlığı Ekonomik Görünüm (Kasım 2019)

12.5. Mevcut Ekonomik Koşulların, Gayrimenkul Piyasasının Analizi, Mevcut Trendler ve Dayanak Veriler

Ülkemizde özellikle 2001 yılında yaşanan ekonomik krizle başlayan dönem, yaşanan diğer krizlere paralel olarak tüm sektörlerde olduğu gibi gayrimenkul piyasasında da önemli ölçüde bir daralmayla sonuçlanmıştır. 2001-2003 döneminde gayrimenkul fiyatlarında eskiye oranla ciddi düşüşler yaşanmış, alım satım işlemleri yok denecek kadar azalmıştır.

Sonraki yıllarda kaydedilen olumlu gelişmelerle, gayrimenkul sektörü canlanmaya başlamış; gayrimenkul ve inşaat sektöründe büyüme kaydedilmiştir. Ayrıca 2004-2005 yıllarında oluşan arz ve talep dengesindeki tutarsızlık, yüksek talep ve kısıtlı arz, fiyatları hızla yukarı çekmiştir. Bu dengesiz büyüme ve artışların sonucunda 2006 yılının sonuna doğru gayrimenkul piyasası sıkıntılı bir sürece girmiştir.

2007 yılında Türkiye için iç siyasetin ağır bastığı ve seçim ortamının ekonomiyi ve gayrimenkul sektörünü durgunlaştırdığı gözlenmiştir. 2008 yılı ilk yarısında iç siyasette yaşanan sıkıntılar, dünya piyasasındaki daralma, Amerikan Mortgage piyasasındaki olumsuz gelişmeler devam etmiştir. 2008 yılında ise dünya ekonomi piyasaları çok ciddi çalkantılar geçirmiştir. Yıkılmaz diye düşünülen birçok finansal kurum devrilmiş ve global dengeler değişmiştir.

Daha önce Türkiye'ye oldukça talepkar davranan birçok yabancı gayrimenkul yatırım fonu ve yatırım kuruluşu, faaliyetlerini bekletme aşamasında tutmaktadır. Global krizin etkilerinin devam ettiği dönemde reel sektör ve ülkemiz olumsuz etkilenmiştir.

Öte yandan 2009 yılı gayrimenkul açısından dünyada ve Türkiye'de parlak bir yıl olmamıştır. İçinde bulunduğumuz yıllar gayrimenkul projeleri açısından finansmanda seçici olunan yıllardır. Finans kurumları son dönemde yavaş yavaş gayrimenkul finansmanı açısından kaynaklarını kullandırmak için araştırmalara başlamışlardır.

2010 içerisinde ise siyasi ve ekonomik verilerin inşaat sektörü lehine gelişmesiyle gayrimenkul yatırımlarında daha çok nakit parası olan yerli yatırımcıların gayrimenkul portföyü edinmeye çalıştığı bir yıl olmuş ve az da olsa daha esnek bir yıl yaşanmıştır. Geçmiş dönem bize gayrimenkul sektöründe her dönemde ihtiyaca yönelik gayrimenkul ürünleri "erişilebilir fiyatlı" olduğu sürece satılabilmekte mesajını vermektedir. Bütün verilere bakıldığında 2010 yılındaki olumlu gelişmeler 2011 ilâ 2016 yıllarında da devam etmiştir.

2017 yılından itibaren, beşeri ve jeopolitik etkenlerin etkisi, döviz kurlarında yaşanan dalgalanmalar ve finansman imkânlarının daralmasına ek olarak artan enerji ve iş gücü maliyetleri geliştiricilerin ödeme zorluğu yaşamasına neden olmuştur. Ülkemizdeki ekonomik dinamikleri önemli ölçüde etkileyen ve çok sayıda yan sektöre destek olan inşaat sektöründe yaşanan bu zorluklar gayrimenkullerin fiyatlamalarında optimizasyona ve üretilen toplam ünite sayısı ile proje geliştirme hızında düşüşe yol açmıştır. Banka faiz oranlarının yükselmesi ve yatırımcıların farklı enstrümanlara yönelmesi de yatırım amaçlı gayrimenkul alımlarını azaltmıştır.

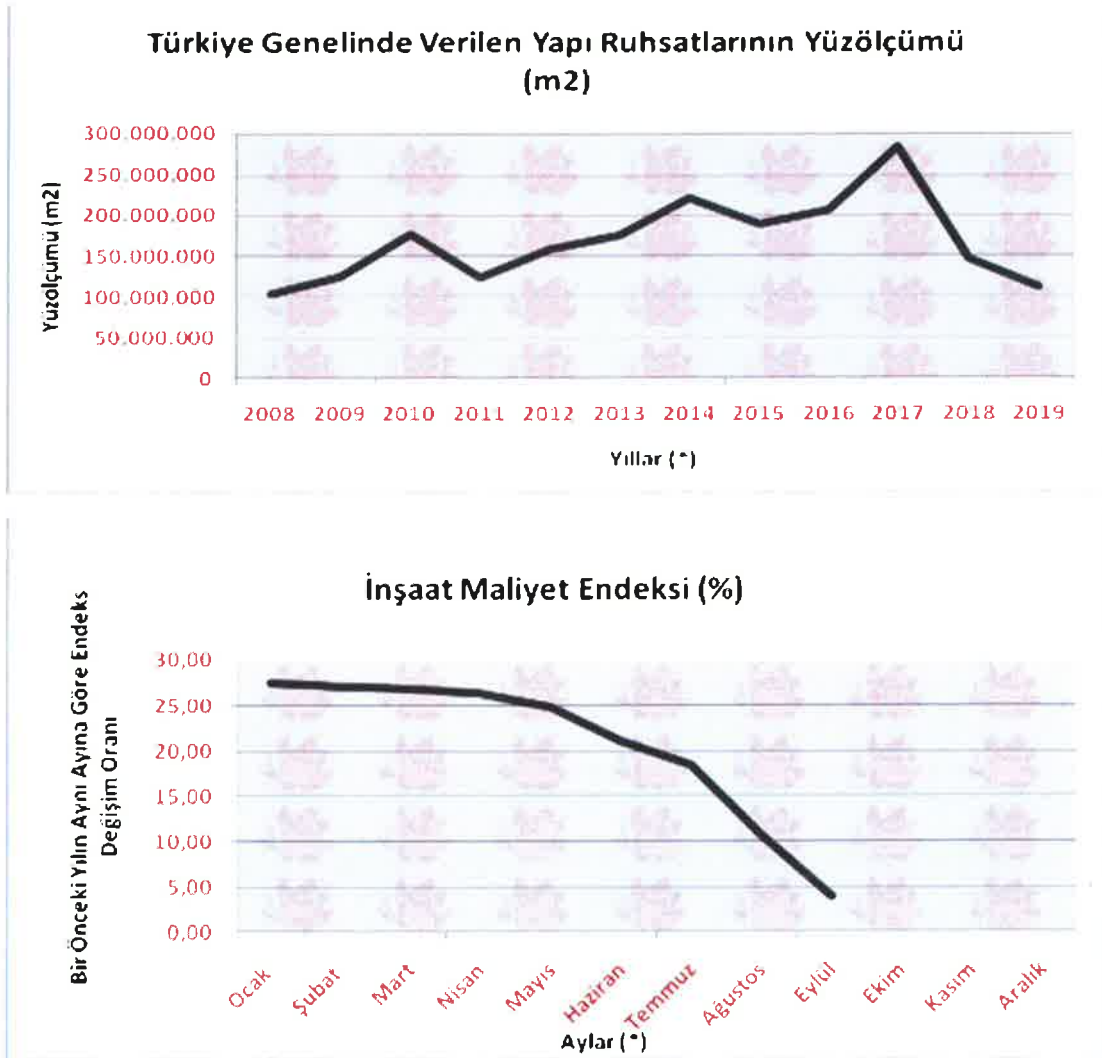

Kaynak: TÜİK, 2019 yılı verisi 9 aylıktır.

Bütün bunlara rağmen İstanbul gibi metropol kentlerde hayata geçirilen ve proje aşamasında olan büyük altyapı yatırımlarının yanı sıra büyükşehirlerin sürekli artan nüfusu kentsel rantı hala canlı tutmakta, doğru bir planlamayla arz-talep dengesi ve fiyatlamaların optimal olduğu lokasyonlarda geliştiricilere fırsatlar sunmaktadır. Son dönemde yabancı yatırımcıların ülkemize ilgisi artmış olup gayrimenkul pazarında yabancıya yapılan satışlarda bu etki görülmektedir. 2019 Haziran sonu itibariyle satılan toplam konut adedinin %4'ünü yabancılara yapılan satışlar oluşturmaktadır.

13. AÇIKLAMALAR

- Rapora konu 5.Levent Projesi, 141.596,38 m² yüzölçümlü 858 ada, 11 parselde yer almaktadır.
- Toplam ruhsat alanı 503.620,04 m²'dir.
- Proje bünyesinde A1, A2, B1, B2, B3, B4, C1, C2, C3, C4, C5, C6, D, E1, E2, G1 ve G2 bloklar olmak üzere toplam 17 adet blok mevcuttur.
- Bloklarda farklı tip ve sayıda daire olmak üzere toplamda 2361 adet bağımsız bölüm mevcuttur.
- 1+1 ila 4+1 arasında değişen farklı daire tipleri bulunmaktadır.
- A1, A2 Bloklar 31'er katlı, B1 ila B4 Bloklar ile C1 ila C6 bloklar 17'şer katlı, D ve E1 Bloklar 26'şar katlı, E2 Blok 25 katlı, G1 Blok 17 katlı, G2 Blok ise 15 katlıdır.
- Proje bünyesinde sosyal tesis, yapay gölet, spa merkezi, hamam, sauna, jakuzi, buhar odası, basketbol sahası, futbol sahası, tenis kortu, plaj voleybol sahası, fitness center, gym, cardio, spinning, plates stüdyosu, yoga stüdyosu, çok amaçlı stüdyo, kumsallı yüzme havuzu, çocuk yüzme havuzu, çocuk aktivite havuzu, koşu parkuru, yürüyüş Yolları, bisiklet yolları, çocuk oyun parkları, ağaç evler, tematik oyun parkı, kızılderi çadırları, oyun mağarası, kum havuzu, tırmanma duvarı, su parkuru, kids club, denge parkuru, mangal/BBQ alanları, gurme restoran-cafeler, yeme-içme alanları, 5. Levent çarşısı, market, kuaför, kuru temizleme, berber, festival meydanı, açık hava sineması, amfi tiyatro, kır kahvesi, seyir ve oturma terasları, yansıma havuzları, tematik oyun parkı, atölye gibi zengin sosyal donatılar bulunmaktadır.
- Peyzaj düzenlenmesi yapılmıştır.
- Proje tamamlanmış olup oturma 2018 yılı itibariyle başlamıştır.
- Projeden asansörle inşaatı devam metro istasyonuna direkt iniş sağlanacaktır.
- Bloklara ait kullanım alanları ve bağımsız bölüm sayıları aşağıda tablo halinde sunulmuştur.

BLOK	ALAN (m ²)	TOPLAM KAT SAYISI	B. BL. SAYISI
A1	54.113,50	31	325
A2	57.033,72	31	322
B1	20.687,79	17	81
B2	19.731,69	17	84
B3	20.687,79	17	81
B4	20.687,79	17	81
C1	25.123,57	17	106
C2	25.123,57	17	106
C3	26.540,55	17	113
C4	25.123,57	17	106
C5	25.123,57	17	106
C6	25.123,57	17	106
D	39.560,71	26	184
E1	41.087,70	26	192
E2	38.706,67	25	188
G1	20.422,22	17	96
G2	18.742,06	15	84
	503.620,04		2361

- Değerleme konusu 331 adet bağımsız bölüme (281 adet daire, 50 adet ticari ünite) ait kat, kullanım alanları ve tipleri fiyatlandırma tablosunda sunulmuştur.

14. EN VERİMLİ KULLANIM ANALİZİ

"Bir mülkün fiziki olarak mümkün, finansal olarak gerçekleştirilebilir olan, yasalarca izin verilen ve değerlemesi yapılan mülkü en yüksek değerine ulaştıran en olası kullanımdır". (UDS Madde 6.3)

"Yasalarca izin verilmeyen ve fiziki açıdan mümkün olmayan kullanım yüksek verimliliğe sahip en iyi kullanım olarak kabul edilemez. Hem yasal olarak izin verilen hem de fiziki olarak mümkün olan bir kullanım, o kullanımın mantıklı olarak niçin mümkün olduğunun değerlendirilmesi uzmanı tarafından açıklanmasını gerektirebilir. Analizler, bir veya birkaç kullanımın olası olduğunu belirlediğinde, finansal fizibilite bakımından test edilirler. Diğer testlerle birlikte en yüksek değerle sonuçlanan kullanım en verimli ve en iyi kullanımdır. (UDS madde 6.4)

Taşınmazların konumu, ulaşım kabiliyeti, mevcut imar durumu, bulunduğu bölgenin gelişim potansiyeli dikkate alındığında mevcut kullanımın devam etmesinin en uygun kullanım şekli olduğu düşünülmektedir.

15. DEĞERLENDİRME

Taşınmazların değerine etki eden özet faktörler:

Güçlü Yönler

- Merkezi konumları,
- Ulaşım imkânlarının kolaylığı,
- İş merkezlerinin yoğunlaştığı bir bölgede konumlanması,
- Modern şehircilik anlayışına uygun olarak planlanmış olmaları,
- Çağdaş teknik alt yapı imkânlarına sahip olmaları,
- Kat irtifakının kurulmuş olması,
- Bölgenin yüksek ticari potansiyeli,
- Reklâm kabiliyeti,
- İç mekânlarda kullanılan malzeme ve işçilik kalitesinin yüksek standartlarda olması,
- Nitelikli mimari tasarım,
- Kapalı otopark alanlarına sahip olması,
- Tamamlanmış altyapı,
- Yüksek standartlarda inşa edilmiş her türlü altyapısal ve teknik imkanları bünyesinde bulundurması,
- Gelişmekte olan bir bölgede yer alması,
- Yapı Kullanma İzin Belgelerinin olması,
- 3. Havalimanı'na rahat ulaşılacak bir konumda olması,
- Levent ve Maslak gibi önemli iş merkezlerine yakınlığı
- Mevcut ve planlamakta olan büyük toplu ulaşım projelerinin ve metro hatlarının kesişim noktasında olması.

Fırsatlar

- Bölge için inşa edilmekte olan yeni metro hattının kısa bir süre içerisinde tamamlanacak olması.
- 5. Levent Projesi ile birlikte yakındaki Ayazağa Bölgesinde tamamlanan ve hayata geçmekte olan residence-ofis projelerinin bölgeye olan ilgiyi artırması ve bu eksende yaşanması muhtemel değer artışları.
- Projenin yanında yer alan Bezmialem Üniversitesi Kampüsünün tamamlanmasıyla bölgede yaşanacak hareketlilik.

Zayıf Yönler

- Gayrimenkul piyasasında yaşanan durgunluk,

Tehditler

- Ekonomideki belirsizlik ve dalgalanmaların gayrimenkul sektörünü olumsuz yönde etkilemesi

16. DEĞERLEME YAKLAŞIMLARI

Değerleme yaklaşımlarının uygun ve değerlendirilen varlıklarının içeriği ile ilişkili olmasına dikkat edilmesi gerekir. Aşağıda tanımlanan ve açıklanan üç yaklaşım değerlemede kullanılan temel yaklaşımlardır. Bunların tümü, fiyat dengesi, fayda beklentisi veya ikame ekonomi ilkelerine dayanmaktadır. Temel değerlendirme yaklaşımları **Pazar Yaklaşımı, Gelir Yaklaşımı** ve **Maliyet Yaklaşımı**dır. Bu temel değerlendirme yaklaşımlarının her biri farklı, ayrıntılı uygulama yöntemlerini içerir.

Bir varlığa ilişkin değerlendirme yaklaşımlarının ve yöntemlerinin seçiminde amaç belirli durumlara en uygun yöntemin bulunmasıdır. Bir yöntemin her duruma uygun olması söz konusu değildir. Seçim sürecinde asgari olarak aşağıdakiler dikkate alınır:

- (a) değerlendirme görevinin koşulları ve amacı ile belirlenen uygun değer esas(lar)ı ve varsayılan kullanım(lar)ı,
- (b) olası değerlendirme yaklaşımlarının ve yöntemlerinin güçlü ve zayıf yönleri, (c) her bir yöntemin varlığın niteliği ve ilgili pazardaki katılımcılar tarafından kullanılan yaklaşımlar ve yöntemler bakımından uygunluğu,
- (d) yöntem(ler)in uygulanması için gereken güvenilir bilginin mevcudiyeti.

16.1. Pazar Yaklaşımı

Pazar yaklaşımı varlığın, fiyat bilgisi elde edilebilir olan aynı veya karşılaştırılabilir (benzer) varlıklarla karşılaştırılması suretiyle gösterge niteliğindeki değer belirlendiği yaklaşımı ifade eder.

Aşağıda yer verilen durumlarda, pazar yaklaşımının uygulanması ve bu yaklaşıma önemli ve/veya anlamlı ağırlık verilmesi gerekli görülmektedir:

- (a) değerlendirme konusu varlığın değer esasına uygun bir bedelle son dönemde satılmış olması,
- (b) değerlendirme konusu varlığın veya buna önemli ölçüde benzerlik taşıyan varlıkların aktif olarak işlem görmesi, ve/veya
- (c) önemli ölçüde benzer varlıklar ile ilgili sık yapılan ve/veya güncel gözlemlenebilir işlemlerin söz konusu olması.

Yukarıda yer verilen durumlarda pazar yaklaşımının uygulanması ve bu yaklaşıma önemli ve/veya anlamlı ağırlık verilmesi gerekli görülmeyle birlikte, söz konusu kriterlerin karşılanmadığı aşağıdaki ilave durumlarda, pazar yaklaşımı uygulanabilir ve bu yaklaşıma önemli ve/veya anlamlı ağırlık verilebilir. Pazar yaklaşımının aşağıdaki durumlarda uygulanması halinde, değerlemeyi gerçekleştiren diğer yaklaşımların uygulanıp uygulanamayacağını ve pazar yaklaşımı ile belirlenen gösterge niteliğindeki değeri pekiştirmek amacıyla ağırlıklandırılıp ağırlıklandırılmayacağı dikkate alınması gerekli görülmektedir:

- (a) değerlendirme konusu varlığa veya buna önemli ölçüde benzer varlıklara ilişkin işlemlerin, pazardaki oynaklık ve hareketlilik dikkate almak adına, yeteri kadar güncel olmaması,

- (b) deęerleme konusu varlıęın veya buna önemli ölçüde benzerlik taşıyan varlıkların aktif olmamakla birlikte işlem görmesi,
- (c) pazar işlemlerine ilişkin bilgi elde edilebilir olmakla birlikte, karşılaştırılabilir varlıkların deęerleme konusu varlıkla önemli ve/veya anlamlı farklılıklarının, dolayısıyla da sübjektif düzeltmeler gerektirme potansiyelinin bulunması,
- (d) güncel işlemlere yönelik bilgilerin güvenilir olmaması (örneğin, kulaktan dolma, eksik bilgiye dayalı, sinerji alıcılı, muvazaalı, zorunlu satış içeren işlemler vb.),
- (e) varlıęın deęerini etkileyen önemli unsurun varlıęın yeniden üretim maliyeti veya gelir yaratma kabiliyetinden ziyade pazarda işlem görebileceęi fiyat olması.

Birçok varlıęın benzer olmayan unsurlardan oluşan yapısı, pazarda birbirinin aynı veya benzeyen varlıkları içeren işlemlere ilişkin bir kanıtın genelde bulunamayacağı anlamına gelir. Pazar yaklaşımının kullanılmadığı durumlarda dahi, dięer yaklaşımların uygulanmasında pazara dayalı girdilerin azami kullanımı gerekli görölmektedir (örneğin, etkin getiriler ve getiri oranları gibi pazara dayalı deęerleme ölçütleri).

Karşılaştırılabilir pazar bilgisinin varlıęın tıpatıp veya önemli ölçüde benzeriyle ilişkili olmaması halinde, deęerlemeyi gerçekleştirenin karşılaştırılabilir varlıklar ile deęerleme konusu varlık arasında niteliksel ve niceliksel benzerliklerin ve farklılıkların karşılaştırmalı bir analizini yapması gerekir. Bu karşılaştırmalı analize dayalı düzeltme yapılmasına genelde ihtiyaç duyulacaktır. Bu düzeltmelerin makul olması ve deęerlemeyi gerçekleştirenlerin düzeltmelerin gerekçeleri ile nasıl sayısallaştırdıklarına raporlarında yer vermeleri gerekir.

Pazar yaklaşımında genellikle her biri farklı çarpanlara sahip karşılaştırılabilir varlıklardan elde edilen pazar çarpanları kullanılır. Belirlenen aralıktan uygun çarpanın seçimi niteliksel ve niceliksel faktörlerin dikkate alındığı bir deęerlendirmenin yapılmasını gerektirir.

16.2. Maliyet Yaklaşımı

Maliyet yaklaşımı, bir alıcının, gereksiz külfet doğuran zaman, elverişsizlik, risk gibi etkenler söz konusu olmadıkça, belli bir varlık için, ister satın alma, isterse yapım yoluyla edinilmiş olsun, kendisine eşit faydaya sahip başka bir varlığı elde etme maliyetinden daha fazla ödeme yapmayacağı ekonomik ilkesinin uygulanmasıyla gösterge niteliğindeki deęerin belirlendięi yaklaşımdır. Bu yaklaşımda, bir varlıęın cari ikame maliyetinin veya yeniden üretim maliyetinin hesaplanması ve fiziksel bozulma ve dięer biçimlerde gerçekleşen tüm yıpranma paylarının düşülmesi suretiyle gösterge niteliğindeki deęer belirlenmektedir.

Aşağıda yer verilen durumlarda, maliyet yaklaşımının uygulanması ve bu yaklaşıma önemli ve/veya anlamlı ağırlık verilmesi gerekli görölmektedir:

(a) katılımcıların değerlendirme konusu varlıkla önemli ölçüde aynı faydaya sahip bir varlığı yasal kısıtlamalar olmaksızın yeniden oluşturabilmesi ve varlığın, katılımcıların 61 değerlendirme konusu varlığı bir an evvel kullanabilmeleri için önemli bir prim ödemeye razı olmak durumunda kalmayacakları kadar, kısa bir sürede yeniden oluşturulabilmesi,
(b) varlığın doğrudan gelir yaratmaması ve varlığın kendine özgü niteliğinin gelir yaklaşımını veya pazar yaklaşımını olanaksız kılması, ve/veya
(c) kullanılan değer esasının temel olarak ikame değeri örneğinde olduğu gibi ikame maliyetine dayanması.

Yukarıda 60.2 nolu maddede yer verilen durumlarda maliyet yaklaşımının uygulanması ve bu yaklaşıma önemli ve/veya anlamlı ağırlık verilmesi gerekli görülmele birlikte, söz konusu kriterlerin karşılanmadığı aşağıdaki ilave durumlarda, maliyet yaklaşımı uygulanabilir ve bu yaklaşıma önemli ve/veya anlamlı ağırlık verilebilir. Maliyet yaklaşımının aşağıdaki durumlarda uygulanması halinde, değerlemeyi gerçekleştirenin diğer yaklaşımların uygulanıp uygulanamayacağını ve maliyet yaklaşımı ile belirlenen gösterge niteliğindeki değeri pekiştirmek amacıyla ağırlıklandırılıp ağırlıklandırılmayacağını dikkate alması gerekli görülmektedir:

(a) katılımcıların aynı faydaya sahip bir varlığı yeniden oluşturmayı düşündükleri, ancak varlığın yeniden oluşturulmasının önünde potansiyel yasal engellerin veya önemli ve/veya anlamlı bir zaman ihtiyacının bulunması,

(b) maliyet yaklaşımının diğer yaklaşımlara bir çapraz kontrol aracı olarak kullanılması (örneğin, maliyet yaklaşımının, değerlemesi işletmenin sürekliliği varsayımıyla yapılan bir işletmenin tasfiye esasında daha değerli olup olmadığının teyit edilmesi amacıyla kullanılması), ve/veya

(c) varlığın, maliyet yaklaşımında kullanılan varsayımları son derece güvenilir kılacak kadar, yeni oluşturulmuş olması.

Kismen tamamlanmış bir varlığın değeri genellikle, varlığın oluşturulmasında geçen süreye kadar katlanılan maliyetleri (ve bu maliyetlerin değere katkı yapıp yapmadığını) ve katılımcıların, varlığın, tamamlandığındaki değerinden varlığı tamamlamak için gereken maliyetler ile kâr ve riske göre yapılan uygun düzeltmeler dikkate alındıktan sonraki değerine ilişkin beklentilerini yansıtacaktır.

16.3. Gelir Yaklaşımı

Gelir yaklaşımı, gösterge niteliğindeki değerin, gelecekteki nakit akışlarının tek bir cari değere dönüştürülmesi ile belirlenmesini sağlar. Gelir yaklaşımında varlığın değeri, varlık tarafından yaratılan gelirlerin, nakit akışlarının veya maliyet tasarruflarının bugünkü değerine dayanılarak tespit edilir.

Aşağıda yer verilen durumlarda, gelir yaklaşımının uygulanması ve bu yaklaşıma önemli ve/veya anlamlı ağırlık verilmesi gerekli görülmektedir:

(a) varlığın gelir yaratma kabiliyetinin katılımcının gözüyle değeri etkileyen çok önemli bir unsur olması,

(b) değerlendirme konusu varlıkla ilgili gelecekteki gelirin miktarı ve zamanlamasına ilişkin makul tahminler mevcut olmakla birlikte, ilgili pazar emsallerinin varsa bile az sayıda olması.

Yukarıda yer verilen durumlarda gelir yaklaşımının uygulanması ve bu yaklaşıma önemli ve/veya anlamlı ağırlık verilmesi gerekli görülmekle birlikte, söz konusu kriterlerin karşılanmadığı aşağıdaki ilave durumlarda, gelir yaklaşımı uygulanabilir ve bu yaklaşıma önemli ve/veya anlamlı ağırlık verilebilir. Gelir yaklaşımının aşağıdaki durumlarda uygulanması halinde, değerlemeyi gerçekleştiren diğer yaklaşımların uygulanıp uygulanamayacağını ve gelir yaklaşımı ile belirlenen gösterge niteliğindeki değeri pekiştirmek amacıyla ağırlıklandırılıp ağırlıklandırılmayacağını dikkate alması gerekli görülmektedir:

- a) değerlendirme konusu varlığın gelir yaratma kabiliyetinin katılımcının gözüyle değeri etkileyen birçok faktörden yalnızca biri olması,
- b) Değerleme konusu varlıkla ilgili gelecekteki gelirin miktarı ve zamanlamasına ilişkin önemli belirsizliklerin bulunması,
- c) Değerleme konusu varlıkla ilgili bilgiye erişimsizliğin bulunması (örneğin, kontrol gücü bulunmayan bir pay sahibi geçmiş tarihli finansal tablolara ulaşabilir, ancak tahminlere/bütçelere ulaşamaz), ve/veya
- d) Değerleme konusu varlığın gelir yaratmaya henüz başlamaması, ancak başlamasının planlanmış olması.

Gelir yaklaşımının temelini, yatırımcıların yatırımlarından getiri elde etmeyi beklemeleri ve bu getirinin yatırıma ilişkin algılanan risk seviyesini yansıtmasının gerekli görülmesi teşkil eder.

Genel olarak yatırımcıların sadece sistematik risk ("pazar riski" veya "çeşitlendirmeye giderilemeyen risk" olarak da bilinir) için ek getiri elde etmeleri beklenir.

17. FİYATLANDIRMA

Taşınmazların satış (pazar) değerlerinin tespiti, kullanımı mümkün olan yöntemlerle saptanmış olup değerlendirme prosesi aşağıda ayrıntılı olarak verilmiştir.

13.1. İkame Maliyet Yaklaşımı

13.2. Emsal Karşılaştırma Yaklaşımı

13.3. Gelir İndirgeme Yaklaşımı

17.1. İkame Maliyet Yaklaşımı

Bu yöntemde taşınmazların arsa ve inşai değeri olmak üzere iki bileşeni esas tutulmak suretiyle değerler ayrı ayrı tespit edilmekte ve taşınmazların değeri bu bileşenlerin toplamı olarak takdir edilmektedir. (Ancak bu değerler arsa ve inşai yatırımların ayrı ayrı satışına esas olmayıp toplam değere ulaşmak için belirlenen fiktif büyüklüklerdir.)

5.Levent Projesi bünyesinde yer alan ve mülkiyeti Torunlar GYO'na ait 331 adet bağımsız bölüm rapora konu edilmektedir. Karma nitelikte olan bu projenin tamamı ekspertize konu edilmediğinden ikame maliyet yönteminin uygulanmasında zorluklar ortaya çıkmaktadır.

Bu sebeplerle İkame Maliyet Yaklaşımı yönteminin sağlıklı şekilde uygulanması mümkün olmamıştır.

17.2. Emsal Karşılaştırma Yaklaşımı

Bu yöntemde, taşınmazların çevresinde pazara çıkarılmış veya yakın dönemde satılmış/kiraya verilmiş benzer gayrimenkullerin satış değerleri araştırılmış ve pazar değerini etkileyebilecek kriterler çerçevesinde fiyat ayarlaması yapıldıktan sonra konu gayrimenkuller için fiyat belirlenmiştir.

Bulunan emsaller konum, kullanım alanı büyüklüğü, manzara, inşai kalite, konfor ve teknik donanım gibi kriterler dahilinde karşılaştırılmış; yanı sıra ofisimizdeki mevcut bilgilerden faydalanılmıştır.

Proje bünyesinde yapılan piyasa araştırmalarında aşağıdaki tespitlerde bulunulmuştur.

Satılık Konut Emsalleri:

5. LEVENT KONUT EMSALLERİ	ALAN (m ²)	TİPİ	KAT	İSTENEN FİYAT(TL)	BİRİM (TL/m ²)
SATILIK	73	1+1	20	720.000	9.863
SATILIK	73	1+1	4	655.000	8.973
SATILIK	74	1+1	12	680.000	9.189
SATILIK	95	1+1	12	700.000	7.368
SATILIK	100	2+1	20	850.000	8.500
SATILIK	112	2+1	3	950.000	8.482
SATILIK	129	2+1	13	1.220.000	9.457
SATILIK	135	2+1	5	1.195.000	8.852
SATILIK	196	3+1	20	1.750.000	8.929
SATILIK	194	3+1	12	1.790.000	9.227
SATILIK	189	3+1	20	1.800.000	9.524
SATILIK	213	4+1	6	2.225.000	10.446
SATILIK	194	4+1	3	1.800.000	9.278
SATILIK	214	4+1	4	2.300.000	10.748
ORTALAMA					9.203

Emsal Analizi – Satılık Konut

	Kullanım Alanı m2	Birim Satış Fiyatı	Pazarlıklı Birim Fiyatı		Alan Düzeltmesi		Konum ve Şerefiye		Toplam Düzeltme	Düzeltilmiş Değer (TL)
			Düzeltilme Oranı	Düzeltilme Yansıtılmış Değer	Düzeltilme Oranı	Düzeltilme Yansıtılmış Değer	Düzeltilme Oranı	Düzeltilme Yansıtılmış Değer		
										8.280
Emsal 1	73	9.863	-10%	8.877	0%	8.877	0%	8.877	-10%	8877
Emsal 2	73	8.973	-10%	8.075	0%	8.075	0%	8.075	-10%	8075
Emsal 3	74	9.189	-10%	8.270	0%	8.270	0%	8.270	-10%	8270
Emsal 4	95	7.368	-10%	6.632	0%	6.632	0%	6.632	-10%	6632
Emsal 5	100	8.500	-10%	7.650	0%	7.650	0%	7.650	-10%	7650
Emsal 6	112	8.482	-10%	7.634	0%	7.634	0%	7.634	-10%	7634
Emsal 7	129	9.457	-10%	8.512	0%	8.512	0%	8.512	-10%	8512
Emsal 8	135	8.852	-10%	7.967	0%	7.967	0%	7.967	-10%	7967
Emsal 9	196	8.929	-10%	8.036	0%	8.036	0%	8.036	-10%	8036
Emsal 10	194	9.227	-10%	8.304	0%	8.304	0%	8.304	-10%	8304
Emsal 11	189	9.524	-10%	8.571	0%	8.571	0%	8.571	-10%	8571
Emsal 12	213	10.446	-10%	9.401	0%	9.401	0%	9.401	-10%	9401
Emsal 13	194	9.278	-10%	8.351	0%	8.351	0%	8.351	-10%	8351
Emsal 14	214	10.748	-10%	9.673	0%	9.673	0%	9.673	-10%	9673

Kiralık Konut Emsalleri:

5. LEVENT KONUT EMSALLERİ	ALAN (m ²)	TİPİ	KAT	İSTENEN FİYAT (TL)	BİRİM (TL/m ²)
KİRALIK	73	1+1	4	2.600	36
KİRALIK	94	1+1	2	3.000	32
KİRALIK	74	1+1	6	2.600	35
KİRALIK	112	2+1	12	4.000	36
KİRALIK	112	2+1	18	4.250	38
KİRALIK	100	2+1	22	3.800	38
KİRALIK	188	3+1	1	6.250	33
KİRALIK	166	3+1	2	5.950	36
KİRALIK	194	3+1	15	5.850	30
KİRALIK	194	4+1	12	7.000	36
KİRALIK	194	4+1	11	6.000	31
ORTALAMA					35

Emsal Analizi – Kiralık Konut

	Kullanım Alanı m ²	Birim Kira Fiyatı (TL)	Pazarlıklı Birim Fiyatı		Alan Düzeltmesi		Konum ve Şerefiye		Toplam Düzeltme	Düzeltilmiş Kira Değeri (TL)
			Düzeltilme Oranı	Düzeltilme Yansıtılmış Değer	Düzeltilme Oranı	Düzeltilme Yansıtılmış Değer	Düzeltilme Oranı	Düzeltilme Yansıtılmış Değer		
										31
Emsal 1	73	36	-10%	32	0%	32	0%	32	-10%	32
Emsal 2	94	32	-10%	29	0%	29	0%	29	-10%	29
Emsal 3	74	35	-10%	32	0%	32	0%	32	-10%	32
Emsal 4	112	36	-10%	32	0%	32	0%	32	-10%	32
Emsal 5	112	38	-10%	34	0%	34	0%	34	-10%	34
Emsal 6	100	38	-10%	34	0%	34	0%	34	-10%	34
Emsal 7	188	33	-10%	30	0%	30	0%	30	-10%	30
Emsal 8	166	36	-10%	32	0%	32	0%	32	-10%	32
Emsal 9	194	30	-10%	27	0%	27	0%	27	-10%	27
Emsal 10	194	36	-10%	32	0%	32	0%	32	-10%	32
Emsal 11	194	31	-10%	28	0%	28	0%	28	-10%	28

Satılık Mağaza-Dükkan Emsalleri:

1-Emsal: EMLAK OFİSİ - SATILIK - 212 222 16 16

Taşınmazlara benzer konsept Porta Vadi projesinde yer alan asma katlı 450 m² kullanım alanlı işyeri 9.000.000,-TL bedelle satılıktır. (20.000,-TL/m²)

2-Emsal: EMLAK OFİSİ - SATILIK - 212 626 88 19

Taşınmazlara benzer konsept Porta Vadi projesinde yer alan asma katlı depolu 1.041 m² kullanım alanlı işyeri 20.000.000,-TL bedelle satılıktır. (19.212,-TL/m²)

3-Emsal: EMLAK OFİSİ - SATILIK - 532 280 70 02

Taşınmazlara benzer konsept Vadi Park projesinde yer alan depolu 1.500 m² kullanım alanlı işyeri 23.000.000,-TL bedelle satılıktır. (15.333,-TL/m²)

4-Emsal: EMLAK OFİSİ - SATILIK - 212 801 33 47

Taşınmazlara benzer konsept Porta Vadi projesinde yer alan asma katlı depolu 971 m² kullanım alanlı işyeri 17.000.000,-TL bedelle satılıktır. (17.508,-TL/m²)

5-Emsal: EMLAK OFİSİ - SATILIK - 212 257 50 63

Taşınmazlara benzer konsept Vadistanbul Mevkiinde konumlu, 330 m² kullanım alanlı düz giriş işyeri 7.750.000,-TL bedelle satılıktır. (23.485,-TL/m²)

Emsal Analizi – Satılık Dükkan/Mağaza

	Kullanım Alanı m2	Birim Satış Fiyatı	Pazarlıklı Birim Fiyatı		Alan Düzeltmesi		Konum ve Şerefiye		Toplam Düzeltme	Düzeltilmiş Değer (TL)
			Düzeltilme Oranı	Düzeltilme Yansıtılmış Değer	Düzeltilme Oranı	Düzeltilme Yansıtılmış Değer	Düzeltilme Oranı	Düzeltilme Yansıtılmış Değer		
										17.195
Emsal 1	450	20.000	-10%	18.000	0%	18.000	0%	18.000	-10%	18000
Emsal 2	1.041	19.212	-10%	17.291	0%	17.291	0%	17.291	-10%	17291
Emsal 3	1.500	15.333	-10%	13.800	0%	13.800	0%	13.800	-10%	13800
Emsal 4	971	17.508	-10%	15.757	0%	15.757	0%	15.757	-10%	15757
Emsal 5	330	23.485	-10%	21.137	0%	21.137	0%	21.137	-10%	21137

Kiralık Mağaza-Dükkan Emsalleri:

1-Emsal: EMLAK OFİSİ - KİRALIK - 212 700 04 44

Taşınmazlara benzer konsept Vadi Koru projesinde yer alan düz giriş 254 m² kullanım alanlı işyeri 25.000,-TL bedelle kiralıktır. (144,-TL/m²)

2-Emsal: EMLAK OFİSİ - KİRALIK - 212 287 17 97

Tem Avrupa konutlarında yer alan 350 m² kullanım alanlı işyeri aylık 21.000,-TL bedelle kiralıktır. (60,-TL/m²)

3-Emsal: EMLAK OFİSİ - KİRALIK - 212 322 17 18

Tem-2 Avrupa konutlarında yer alan 240 m² kullanım alanlı işyeri aylık 11.000,-TL bedelle kiralıktır. (46,-TL/m²)

4-Emsal: EMLAK OFİSİ - KİRALIK - 212 627 31 55

Taşınmazlara yakın mesafede Meraşel Fevzi Çakmak Caddesi üzerinde konumlu 270 m² kullanım alanlı işyeri 11.000,-TL bedelle kiralıktır. (41,-TL/m²)

Emsal Analizi – Kiralık Dükkan/Mağaza

	Kullanım Alanı m2	Birim Kira Fiyatı (TL)	Pazarlıklı Birim Fiyatı		Alan Düzeltmesi		Konum ve Şerefiye		Toplam Düzeltme	Düzeltilmiş Kira Değeri (TL)
			Düzeltilme Oranı	Düzeltilme Yansıtılmış Değer	Düzeltilme Oranı	Düzeltilme Yansıtılmış Değer	Düzeltilme Oranı	Düzeltilme Yansıtılmış Değer		
										64
Emsal 1	254	144	-10%	130	0%	130	0%	130	-10%	130
Emsal 2	350	60	-10%	54	0%	54	0%	54	-10%	54
Emsal 3	240	46	-10%	41	0%	41	0%	41	-10%	41
Emsal 4	270	41	-10%	37	0%	37	-20%	30	-30%	30

Ulaşılan Sonuç

Emsal analizlerinden hareketle "**5.Levent Projesi**" bünyesinde konumlu olan rapora konu taşınmazların blok, kat, büyüklük ve kullanım fonksiyonları dikkate alınarak takdir olunan arsa payı dahil satış değerleri blok bazında aşağıdaki özet tabloda sunulmuştur. Taşınmazların bağımsız bölüm bazında takdir olunan değerleri ise rapor ekinde dir.

NİTELİK	BAĞIMSIZ BÖLÜM ADEDİ	TOPLAM KULLANIM ALANI (m ²)	TOPLAM DEĞER (TL)
Konut	281	42.564,12	349.600.000
Ticari	50	8.572,29	71.620.000
TOPLAM	331	51.136,41	421.220.000

17.3. Gelir İndirgeme Yaklaşımı :

Bu yaklaşımda, Doğrudan İndirgeme (Direkt Kapitalizasyon) ve Gelir İndirgeme (en önemli örneği İndirgenmiş Nakit Akımları analizidir) olarak adlandırılan iki yöntem kullanılmaktadır. Rapor konusu taşınmazların değer tesbitinde kira bedelinin ve kapitalizasyon oranının kolay tesbit edilebilir olması sebebiyle Doğrudan İndirgeme yöntemi kullanılmıştır.

Direkt ya da doğrudan kapitalizasyon da denilen ve mülkün bir yıllık stabilize getirisini baz alan bu yaklaşım, yeni bir yatırımcı açısından gelir üreten mülkün piyasa değerini analiz eder.

Bu yöntemde bir kapitalizasyon oranı elde edebilmek için karşılaştırılabilir mülklerin satış fiyatlarıyla gelirleri arasındaki ilişkiyi incelenir daha sonra konu mülkün sahip olunduktan sonraki ilk yılda elde edilen yıllık faaliyet gelirine bu oran uygulanır.

Elde edilen değer, benzer mülklerin aynı düzeyde getiri elde edeceği varsayımıyla belirlenen gelir düzeyi ile garanti edilen piyasa değeridir.

Bu analizde "Taşınmazın Değeri=Taşınmazın Yıllık Net Geliri / Direkt Kapitalizasyon Oranı" formülünden yararlanılır.

Kapitalizasyon oranı ise satılık ve kiralık emsallerin ortalama birim fiyatlarından ve emsal analizlerinden hareketle konutlar için % 4,56, işyerleri için ise % 4,58 olarak belirlenmiştir.

Emsal analizlerinden hareketle "**5.Levent Projesi**" bünyesinde konumlu olan rapora konu taşınmazların blok, kat, büyüklük ve kullanım fonksiyonları dikkate alınarak takdir olunan aylık kira değerleri blok ve fonksiyon bazında aşağıdaki özet tabloda sunulmuş ve yukarıda belirtilen kapitalizasyon oranları itibariyle kıymet takdir edilmiştir. Taşınmazların bağımsız bölüm bazında takdir olunan aylık kira değerleri ise rapor ekinde.

NİTELİK	BAĞIMSIZ BÖLÜM ADEDİ	TOPLAM KULLANIM ALANI (m ²)	AYLIK KİRA DEĞERİ (TL)	YILLIK KİRA DEĞERİ (TL)	KAPİTALİZASYON ORANI (%)	TAKDİR OLUNAN DEĞERİ (TL)
Konut	281	42.564,12	1.249.550	14.994.600	4,56	328.830.000
Ticari	50	8.572,29	286.300	3.435.600	4,58	75.925.000
TOPLAM			1.535.850	18.430.200		404.755.000

18. ANALİZ SONUÇLARININ DEĞERLENDİRİLMESİ

18.1. Farklı Değerleme Metotlarının ve Analiz Sonuçlarının Uyumlaştırılması ve Bu Amaçla İzlenen Yöntemin ve Nedenlerinin Açıklaması

Görülebileceği üzere kullanılması mümkün olan iki yöntemle bulunan değerler birbirlerinden farklıdır.

5.LEVENT PROJESİNDE YER ALAN 331 ADET BAĞIMSIZ BÖLÜMÜN BUGÜNKÜ PAZAR DEĞERİ	
KULLANILAN YÖNTEMLER	TOPLAM DEĞER (TL)
EMSAL KARŞILAŞTIRMA YÖNTEMİ	421.220.000
GELİR İNDİRGEME YAKLAŞIMI	404.755.000

Ancak nihai değer olarak gayrimenkul rayiçleri piyasanın ekonomik parametrelerini her dönemde kendi içinde daha tutarlı bir denge ile yansıttığı için "Emsal Karşılaştırma Yaklaşımı" ile bulunan değer alınması uygun görülmüş ve taşınmazların toplam değeri 421.220.000,-TL olarak belirlenmiştir.

18.2. Kira Değeri Analizi Ve Kullanılan Veriler

Rapor konusu bağımsız bölümler için takdir olunan aylık ve yıllık kira değerleri rapor ekinde tablolar halinde sunulmuş olup takdir olunan kira bedellerinin fonksiyon bazındaki özet tablosu aşağıdadır.

NİTELİK	BAĞIMSIZ BÖLÜM ADEDİ	TOPLAM KULLANIM ALANI (m ²)	AYLIK KİRA DEĞERİ (TL)	YILLIK KİRA DEĞERİ (TL)
Konut	281	42.564,12	1.249.550	14.994.600
Ticari	50	8.572,29	286.300	3.435.600
TOPLAM			1.535.850	18.430.200

18.3. Gayrimenkul ve Buna Bağlı Hakların Hukuki Durumunun Analizi

Değerlemeye konu taşınmazların herhangi bir hukuki sorunu bulunmamaktadır.

Değerlemesi yapılan gayrimenkullerin Gayrimenkul Yatırım Ortaklığı portföyünde "Bina" başlığı altında yer almasında Sermaye Piyasası Mevzuatı çerçevesinde herhangi bir engel bulunmamaktadır.

18.4. Deęerleme Konusu Gayrimenkulün, Üzerinde İpotek veya Gayrimenkulün Deęerini Doğrudan Etkileyecek Nitelikte Herhangi Bir Takyidat Bulunması Durumları Hariç, Devredilebilmesi Konusunda Bir Sınırlamaya Tabi Olup Olmadığı Hakkında Bilgi

Rapora konu taşınmazların devredilmesinde sermaye piyasası mevzuatı çerçevesinde herhangi bir engel bulunmadığı kanaatindeyiz.

18.5. Boş Arazi ve Geliştirilmiş Proje Deęeri Analizi ve Kullanılan Veri ve Varsayımlar

Deęerleme, proje geliştirme niteliğinde deęildir.

18.6. Asgari Bilgilerden Raporda Verilmeyenlerin Neden Verilmediklerinin Gerekçeleri

Asgari bilgilerden verilmeyen yoktur.

18.7. Müşterek veya bölünmüş kısımların deęerleme analizi

Taşınmazın müşterek ya da bölünmüş kısımları bulunmamaktadır.

18.8. Hasılat Paylaşımı veya kat karşılığı yöntemi ile yapılacak projelerde, emsal pay oranları

Hasılat paylaşımı ya da kat karşılığı yöntemleri kullanılmamıştır.

18.9. Yasal Gereklerin yerinde getirilip getirilmedięi ve Mevzuat Uyarınca Alınması Gereken İzin ve Belgelerin Tam ve Eksiksiz Olarak Mevcut Olup Olmadığı

Taşınmazların konumlu olduęu 5.Levent Projesi'nde genel olarak oturum başlamış olup Yapı Kullanma İzin Belgesi alınmıştır. Kat mülkiyetine geçilmiştir.

18.10. Deęerlemesi Yapılan Gayrimenkulün Tapudaki Nitelięinin, Fiili Kullanım Şeklinin Ve Portföye Dahil Edilme Nitelięinin Birbiriyle Uyumlu Olup Olmadığı Hakkında Görüş İle Gayrimenkul Yatırım Ortaklıkları Portföyüne Alınmasında Sermaye Piyasası Mevzuatı Çerçevesinde Bir Engel Olup Olmadığı Hakkında Görüş

Gayrimenkul Yatırım Ortaklıkları'na İlişkin esaslar Teblięi'nin 22. Maddesi 1. Fırka (b), (c) ve (r) bentleri:

b) (Deęişik:RG-2/1/2019-30643) Portföylerine alınacak her türlü bina ve benzeri yapılara ilişkin olarak yapı kullanma izninin alınmış ve kat mülkiyetinin tesis edilmiş olması zorunludur. Ancak, mülkiyeti tek başına ya da başka kişilerle birlikte ortaklığa ait olan otel, alışveriş merkezi, iş merkezi, hastane, ticari depo, fabrika, ofis binası ve şube gibi yapıların, tamamının veya bölümlerinin yalnızca kira geliri elde etme amacıyla kullanılması halinde, anılan yapıya ilişkin olarak yapı kullanma izninin alınması ve tapu senedinde belirtilen nitelięinin taşınmazın mevcut durumuna uygun olması yeterli kabul edilir. Ayrıca, 3/5/1985 tarihli ve 3194 sayılı İmar Kanununun geçici 16 ncı maddesi kapsamında yapı kayıt belgesi alınmış olması, bu fıkrada yer alan yapı kullanma izninin alınmış olması şartının yerine getirilmesi için yeterli kabul edilir.

c) Portföylerine ancak üzerinde ipotek bulunmayan veya gayrimenkulün deęerini doğrudan ve önemli ölçüde etkileyecek nitelikte herhangi bir takyidat şerhi olmayan gayrimenkuller ile gayrimenkule dayalı haklar dahil edilebilir. Bu hususta 30 uncu madde hükümleri saklıdır.

r) (Deęişik: RG-17/1/2017-29951) Ortaklık portföyüne dahil edilecek gayrimenkullerin tapudaki nitelięinin, fiili kullanım şeklinin ve portföye dahil edilme nitelięinin birbiriyle uyumlu olması esastır. Ortaklığın mülkiyetinde bulunan arsa ve araziler üzerinde metruk halde bulunan, herhangi bir gelir getirmeyen veya tapu kütüğünün beyanlar hanesinde riskli yapı olarak belirtilmiş yapıların bulunması halinde, söz konusu durumun hazırlanacak bir gayrimenkul deęerleme raporuyla tespit ettirilmiş olması ve söz konusu yapıların yıkılacağı ve gerekmesi halinde gayrimenkulün tapudaki nitelięinde gerekli deęişiklięin yapılacağı Kurula beyan edilmesi halinde ilk cümlede belirtilen şart aranmaz.

Deęerlemesi yapılan taşınmazların yapı kullanma izin belgelerinin olması sebebiyle Gayrimenkul Yatırım Ortaklığı portföyünde "Bina" başlığı altında yer almasında Sermaye Piyasası Mevzuatı çerçevesinde herhangi bir engel bulunmamaktadır.

19. SONUÇ

Rapor içeriğinde özellikleri belirtilen **5.Levent Projesi bünyesindeki 331 adet bağımsız bölümün** yerinde yapılan incelemelerinde konumlarına, kullanım alanı büyüklüklerine, mimari ve inşai özelliklerine ve gerek bölgedeki benzer projeler üzerinde, gerekse proje bünyesinde yapılan piyasa araştırmalarına göre günümüz ekonomik koşulları itibariyle,

A. Arsa payları dahil değerleri toplamı için,

421.220.000,-TL (Dörtüzyüzmilyonikiyüzyirmibin Türk Lirası);

(421.220.000,-TL ÷ 5,9400 TL/USD (*) \cong **70.912.000,-USD**)

(421.220.000,-TL ÷ 6,6621 TL/Euro (*) \cong **63.226.000,-Euro**)

B. Aylık kira değerleri toplamı için,

1.535.850,-TL(Birmilyonbeşyüzotuzbeşbinsekizyüzelli Türk Lirası) kıymet takdir edilmiştir.

(1.535.850,-TL ÷ 5,9400 TL/USD (*) \cong **259.000,-USD**)

(1.535.850,-TL ÷ 6,6621 TL/Euro (*) \cong **231.000,-Euro**)

(*) 31.12.2019 tarihli TCMB döviz alış kurları; 1,-Euro = 6,6621 TL; 1,- USD = 5,9400 TL'dir. Euro ve USD bazındaki değerler, yalnızca bilgi için verilmiştir

Konutların KDV dahil toplam değeri 332.118.300-TL; Ticari ünitelerin KDV dahil toplam değeri ise 89.591.500,-TL'dir.

Rapor konusu taşınmazlar Sermaye Piyasası Kurulu hükümlerince GYO portföyünde "Bina" başlığı altında yer alabilirler.

İşbu rapor, **Torunlar Gayrimenkul Yatırım Ortaklığı A.Ş.**'nin talebi üzerine ve iki (2) orijinal olarak düzenlenmiş olup kopyaların kullanımları halinde ortaya çıkabilecek sonuçlardan şirketimiz sorumlu değildir.

Bilgilerinize sunulur. 07 Ocak 2020

(Değerleme tarihi: 31 Aralık 2019)

Saygılarımızla,

Eki:

- Uydu fotoğrafları
- Fotoğraflar
- İmar durumu
- Yapı Kullanma İzin Belgeleri
- Enerji Kimlik Belgeleri
- Tapu suretleri (8 Adet ekte/Devamı klasörde)
- Tapu kaydı (Tamamı ekte)
- Değerleme uzmanlığı lisans belgesi
- Mesleki Tecrübe Belgeleri

Kıvanç KILVAN
Sorumlu Değerleme Uzmanı
(Lisans No: 400114)

LOTUS

LOTUS Gayrimenkul Değerleme ve Danışmanlık A.Ş.

LOTUS GAYRİMENKUL DEĞERLEME
VE DANIŞMANLIK A.Ş.
Gömeç Sok. No: 37
Akgün İş Merkezi Kat: 3/8
34718 Acıbadem, Kadıköy/İSTANBUL
Kadıköy V.D. 639 031 8479
İ.T.O. Sic. No: 542757/490339

Ercan MEŞE
Sorumlu Değerleme Uzmanı
(Lisans No: 406154)

TORUNLAR GYO