



Telefon +90 216 545 48 66 • 67
+90 216 545 95 29
+90 216 545 88 91
Faks +90 216 339 02 81

ePosta bilgi@lotusgd.com
www.lotusgd.com

YEŞİL GAYRİMENKUL YATIRIM ORTAKLIĞI A.Ş.

Arifiye / SAKARYA

(223 Adet mesken, 6 adet işyeri/258 Ada, 1 Nolu parsel)

GAYRİMENKUL DEĞERLEME RAPORU



Rapor No: 2020 / 1220

İÇİNDEKİLER

1.	RAPOR ÖZETİ	4
2.	RAPOR BİLGİLERİ	5
3.	ŞİRKET BİLGİLERİ	6
4.	MÜŞTERİ BİLGİLERİ	6
5.	DEĞERLEME RAPORUNUN TEBLİĞİNİN 1. MADDESİNİN 2. FIKRASI KAPSAMINDA HAZIRLANIP HAZIRLANMADIĞI HAKKINDA AÇIKLAMA	7
6.	MÜŞTERİ TALEPLERİNİN KAPSAMI VE VARSA GETİRİLEN SINIRLAMALAR	7
7.	DEĞERLEME İŞLEMİNİN SINIRLAYAN VE OLUMSUZ YÖNDE ETKİLEYEN FAKTÖRLER	7
8.	DEĞER TANIMI VE GEÇERLİLİK KOŞULLARI	8
9.	UYGUNLUK BEYANI VE KISITLAYICI KOŞULLAR	9
10.	TAŞINMAZLARIN TAPU KAYITLARI	10
10.1.	TAPU KAYITLARI	10
10.2.	TAPU TAKYİDATI	10
10.3.	TAKYİDAT AÇIKLAMALARI	11
11.	BELEDİYE İNCELEMELERİ	11
11.1.	İMAR DURUMU	11
11.2.	İMAR DOSYASI İNCELEMESİ	12
11.3.	ENCÜMEN KARARLARI, MAHKEME KARARLARI, PLAN İPTALLERİ V.B. KONULAR	12
11.4.	YAPI DENETİM FİRMASI	12
11.5.	SON ÜÇ YIL İÇERİSİNDEKİ HUKUKİ DURUMDAN KAYNAKLANAN DEĞİŞİM	13
12.	TAŞINMAZIN ÇEVRE VE KONUMU	14
12.1.	KONUM VE ÇEVRE BİLGİLERİ	14
12.2.	BÖLGE ANALİZİ	16
12.2.1.	SAKARYA İLİ:	16
12.2.2.	ARİFİYE İLÇESİ:	17
12.3.	DÜNYA EKONOMİSİNE GENEL BAKIŞ	18
12.4.	TÜRKİYE'NİN MAKROEKONOMİK GÖRÜNÜMÜ	20
12.5.	MEVCUT EKONOMİK KOŞULLARIN, GAYRİMENKUL PİYASASININ ANALİZİ, MEVCUT TRENDLER VE DAYANAK VERİLER	25
12.6.	TÜRKİYE GAYRİMENKUL PİYASASINI BEKLEYEN FIRSAT VE TEHDİTLER	33
12.7.	GENEL KONJONKTÜRÜN KONUT PİYASASI VE GAYRİMENKULÜN DEĞERİNE ETKİSİ	33
13.	AÇIKLAMALAR	34
14.	EN VERİMLİ KULLANIM ANALİZİ	35
15.	DEĞERLENDİRME	35

16. DEĞERLEME YAKLAŞIMLARI	36
16.1. PAZAR YAKLAŞIMI	36
16.2. MALİYET YAKLAŞIMI	37
16.3. GELİR YAKLAŞIMI	39
17. FİYATLANDIRMA	40
17.1. ARSANIN DEĞERİ	40
17.2. PROJENİN HALİHAZIR DURUMUYLA VE TAMAMLANMIŞ OLMASI HALİNDEKİ DEĞERLERİ	43
18. ANALİZ SONUÇLARININ DEĞERLENDİRİLMESİ	50
18.1. FARKLI DEĞERLEME METOTLARININ VE ANALİZ SONUÇLARININ UYUMLAŞTIRILMASI VE BU AMAÇLA İZLENEN YÖNTEMİN VE NEDENLERİNİN AÇIKLAMASI	50
18.2. KİRA DEĞERİ ANALİZİ VE KULLANILAN VERİLER	50
18.3. GAYRİMENKUL VE BUNA BAĞLI HAKLARIN HUKUKİ DURUMUNUN ANALİZİ	50
18.4. GAYRİMENKUL ÜZERİNDEKİ TAKYİDAT VE İPOTEKLER İLE İLGİLİ GÖRÜŞ	50
18.5. DEĞERLEME KONUSU GAYRİMENKULÜN, ÜZERİNDE İPOTEK VEYA GAYRİMENKULÜN DEĞERİNİ DOĞRUDAN ETKİLEYECEK NİTELİKTE HERHANGİ BİR TAKYİDAT BULUNMASI DURUMLARI HARİÇ, DEVREDİLEBİLMESİ KONUSUNDA BİR SINIRLAMAYA TABİ OLUP OLMADIĞI HAKKINDA BİLGİ	51
18.6. BOŞ ARAZİ VE GELİŞTİRİLMİŞ PROJE DEĞERİ ANALİZİ VE KULLANILAN VERİ VE VARSAYIMLAR	51
18.7. ASGARİ BİLGİLERDEN RAPORDA VERİLMEYENLERİN NEDEN VERİLMEDİKLERİNİN GEREKÇELERİ	51
18.8. MÜŞTEREK VEYA BÖLÜNMÜŞ KISIMLARIN DEĞERLEME ANALİZİ	51
18.9. HASILAT PAYLAŞIMI VEYA KAT KARŞILIĞI YÖNTEMİ İLE YAPILACAK PROJELERDE, EMSAL PAY ORANLARI	52
18.10. YASAL GEREKLERİN YERİNDE GETİRİLİP GETİRİLMEDİĞİ VE MEVZUAT UYARINCA ALINMASI GEREKEN İZİN VE BELGELERİN TAM VE EKSİKSİZ OLARAK MEVCUT OLUP OLMADIĞI	52
18.11. DEĞERLEMESİ YAPILAN GAYRİMENKULÜN TAPUDAKİ NİTELİĞİNİN, FİİLİ KULLANIM ŞEKLİNİN VE PORTFÖYE DAHİL EDİLME NİTELİĞİNİN BİRBİRİYLE UYUMLU OLUP OLMADIĞI HAKKINDA GÖRÜŞ İLE GAYRİMENKUL YATIRIM ORTAKLIKLARI PORTFÖYÜNE ALINMASINDA SERMAYE PİYASASI MEVZUATI ÇERÇEVESİNDE BİR ENGEL OLUP OLMADIĞI HAKKINDA GÖRÜŞ	52
19. SONUÇ	53

1. RAPOR ÖZETİ

DEĞERLEMİYİ TALEP EDEN	YEŞİL GAYRİMENKUL YATIRIM ORTAKLIĞI A.Ş.
DEĞERLEMESİ YAPILAN GAYRİMENKULÜN ADRESİ	Merkez Mahallesi, Leylak Sokak, (258 Ada, 1 Parsel) Arifiye / SAKARYA
DAYANAK SÖZLEŞME	26 Kasım 2020 tarih ve 442 - 2020/026 no ile
DEĞERLEME TARİHİ	31 Aralık 2020
RAPOR TARİHİ	08 Ocak 2021
DEĞERLENEN TAŞINMAZIN TÜRÜ	223 Adet mesken, 6 adet işyeri
DEĞERLENEN MÜLKİYET HAKLARI	Tam mülkiyet
TAPU BİLGİLERİ ÖZETİ	Sakarya İli, Arifiye İlçesi, Arıfbey Mahallesi, 258 ada, 1 nolu parsel (Bkz. Tapu Kayıtları)
İMAR DURUMU ÖZETİ	1/1000 ölçekli imar planında "Konut+Ticaret Alanı" olarak belirlenen bölgede kalmaktadır. (Bkz. İmar Durumu)
RAPORUN KONUSU	Bu rapor, yukarıda adresi belirtilen 223 Adet mesken ve 6 adet işyerinin pazar değerinin tespitine yönelik olarak hazırlanmıştır.
RAPORUN TÜRÜ	Konu değerlendirme raporu, Sermaye Piyasası Kurulu düzenlemeleri kapsamında GYO portföyü için ve "Değerleme Raporlarında Bulunması Gereken Asgari Hususları" içerecek şekilde hazırlanmıştır.

GAYRİMENKULLER İÇİN TAKDİR OLUNAN TOPLAM DEĞER (KDV HARIÇ)	
SAKARYA İLİ, ARİFİYE İLÇESİ, ARİFBEY MAHALLESİ'NDE YER ALAN 262 ADA, 1 NOLU PARSELDEKİ 229 ADET BAĞIMSIZ BÖLÜMÜN HALİHAZIR DURUM DEĞERİ	30.705.000,-TL
RAPORU HAZIRLAYANLAR	
Sorumlu Değerleme Uzmanı	Sorumlu Değerleme Uzmanı
M. KIVANÇ KILVAN (SPK Lisans Belge No: 400114)	Uygar TOST (SPK Lisans Belge No: 401681)

2. RAPOR BİLGİLERİ

DEĞERLEMİYİ TALEP EDEN	YEŞİL GAYRİMENKUL YATIRIM ORTAKLIĞI A.Ş.
DEĞERLEMESİ YAPILAN GAYRİMENKULÜN ADRESİ	Merkez Mahallesi, Leylak Sokak, (258 Ada, 1 Parsel) <u>Arifiye / SAKARYA</u>
DAYANAK SÖZLEŞME	26 Kasım 2020 tarih ve 442 – 2020/026 no ile
MÜŞTERİ NO	442
RAPOR NO	2020/1220
DEĞERLEME TARİHİ	31 Aralık 2020
RAPOR TARİHİ	08 Ocak 2021
RAPORUN KONUSU	Bu rapor, yukarıda adresi belirtilen 223 Adet mesken ve 6 adet işyerinin pazar değerinin tespitine yönelik olarak hazırlanmıştır.
RAPORUN TÜRÜ	Konu değerlendirme raporu, Sermaye Piyasası Kurulu düzenlemeleri kapsamında GYO portföyü için ve "Değerleme Raporlarında Bulunması Gereken Asgari Hususları" içerecek şekilde hazırlanmıştır.
RAPORU HAZIRLAYANLAR	M. Kıvanç KILVAN - Sorumlu Değerleme Uzmanı Lisans No: 400114 Uygar TOST - Sorumlu Değerleme Uzmanı – Lisans No: 401681
RAPORA KONU GAYRİMENKUL İÇİN ŞİRKETİMİZ TARAFINDAN YAPILAN SON ÜÇ DEĞERLEMeye İLİŞKİN BİLGİLER	Konu taşınmazlar için şirketimiz tarafından ilk kez değerlendirme raporu hazırlanmaktadır.

3. ŞİRKET BİLGİLERİ

ŞİRKET ADI	Lotus Gayrimenkul Değerleme ve Danışmanlık A.Ş.
ŞİRKET MERKEZİ	Kadıköy-İstanbul
ŞİRKET ADRESİ	Gömeç Sokak, No: 37 Akgün İş Merkezi Kat 3/8-34718 Acıbadem – Kadıköy / İSTANBUL
TELEFON	(0216) 545 48 66-(0216) 545 48 67 (0216) 545 95 29-(0216) 545 88 91 (0216) 545 28 37-
FAKS	(0216) 339 02 81
EPOSTA	bilgi@lotusgd.com
WEB	www.lotusgd.com
KURULUŞ (TESCİL) TARİHİ	10 Ocak 2005
SERMAYE PİYASASI KURUL KAYDINA ALINIŞ TARİH VE KARAR NO	07 Nisan 2005 – 14/462
BANKACILIK DÜZENLEME VE DENETLEME KURUL KAYDINA ALINIŞ TARİH VE KARAR NO	12 Mart 2009 - 3073
TİCARET SİCİL NO	542757/490339
KURULUŞ SERMAYESİ	75.000,-YTL
ŞİMDİKİ SERMAYESİ	600.000,-TL

4. MÜŞTERİ BİLGİLERİ

ŞİRKET ÜNVANI	YEŞİL GYO A.Ş.
ŞİRKETİN ADRESİ	Yılanlı Ayazma Yolu No:15 Yeşil Plaza, K:18 Cevizlibağ, 34020 İstanbul
TELEFON NO	(212) 709 37 45
FAKS NO	(212) 353 09 09
KURULUŞ (TESCİL) TARİHİ	23.12.1997
TİCARET SİCİL NO	303536
KAYITLI SERMAYE TAVANI	1.000.000.000,-TL
ÖDENMİŞ SERMAYESİ	235.115.706,-TL
HALKA AÇIKLIK ORANI	%83,06
FAALİYET KONUSU	Şirket Sermaye Piyasası Kurulu'nun Gayrimenkul Yatırım Ortaklıklarına ilişkin düzenlemeleri ile belirlenmiş usul ve esaslar dahilinde, gayrimenkullere, gayrimenkule dayalı sermaye piyasası araçlarına, gayrimenkul projelerine, gayrimenkule dayalı haklara ve sermaye piyasası araçlarına yatırım yapabilen, belirli projeleri gerçekleştirmek üzere adi ortaklık kurabilen ve Sermaye Piyasası Kurulu düzenlemelerinde izin verilen diğer faaliyetlerde bulunabilen bir sermaye piyasası kurumudur.

5. DEĞERLEME RAPORUNUN TEBLİĞİN 1. MADDESİNİN 2. FIKRASI KAPSAMINDA HAZIRLANIP HAZIRLANMADIĞI HAKKINDA AÇIKLAMA

Bu rapor, aşağıda belirtilen tebliğ ve düzenlemelere göre hazırlanmış olup, Sermaye Piyasalarında Faaliyette bulunacak Gayrimenkul Değerleme Kuruluşları Hakkında Tebliğin (III-62.3) 1. Maddesinin 2. Fıkrası kapsamındadır.

- Sermaye Piyasası Kurulu'nun III-62.3 sayılı "Sermaye Piyasalarında Faaliyette bulunacak Gayrimenkul Değerleme Kuruluşları Hakkında Tebliğ" ekinde yer alan "Değerleme Raporlarında Bulunması Gereken Asgari Hususular"
- Sermaye Piyasası Kurulu'nun III-62.1 sayılı "Sermaye Piyasasında Değerleme Standartları Hakkında Tebliğ"
- Sermaye Piyasası Kurul Karar Organı'nın 22.06.2017 tarih ve 25/856 sayılı kararı ile uygun görülen Uluslar Arası Değerleme Standartları (2017)

6. MÜŞTERİ TALEPLERİNİN KAPSAMI VE VARSA GETİRİLEN SINIRLAMALAR

Bu rapor Yeşil Gayrimenkul Yatırım Ortaklığı A.Ş.'nin talebiyle yukarıda adresi belirtilen ve şirket portföyünde yer alan gayrimenkulün Türk Lirası cinsinden pazar değerinin tespitine yönelik olarak hazırlanmıştır. Müşteri tarafından getirilmiş herhangi bir sınırlama bulunmamaktadır.

7. DEĞERLEME İŞLEMİNİ SINIRLAYAN VE OLUMSUZ YÖNDE ETKİLEYEN FAKTÖRLER

Herhangi bir sınırlayıcı ve olumsuz faktör bulunmamaktadır.

8. DEĞER TANIMI VE GEÇERLİLİK KOŞULLARI

Bu rapor, müşterinin talebi üzerine adresi belirtilen gayrimenkullerin pazar değerinin tespitine yönelik olarak hazırlanmıştır.

Pazar değeri:

Bir mülkün, istekli alıcı ve istekli satıcı arasında, tarafların herhangi bir ilişkiden etkilenmeyeceği şartlar altında, hiçbir zorlama olmadan, basiretli ve konu hakkında yeterli bilgi sahibi kişiler olarak, uygun bir pazarlama sonrasında değerlendirme tarihinde gerçekleştirecekleri alım satım işleminde el değiştirmesi gerektiği takdir edilen tahmini tutardır.

Bu değerlendirme çalışmasında aşağıdaki hususların geçerliliği varsayılmaktadır.

- Analiz edilen gayrimenkullerin türü ile ilgili olarak mevcut bir pazarın varlığı peşinen kabul edilmiştir.
- Alıcı ve satıcı makul ve mantıklı hareket etmektedirler.
- Taraflar gayrimenkuller ile ilgili her konuda tam bilgi sahibidirler ve kendilerine azami faydayı sağlayacak şekilde hareket etmektedirler.
- Gayrimenkullerin satışı için makul bir süre tanınmıştır.
- Ödeme nakit veya benzeri araçlarla peşin olarak yapılmaktadır.
- Gayrimenkullerin alım - satım işlemi sırasında gerekebilecek finansman, piyasa faiz oranları üzerinden gerçekleştirilmektedir.

9. UYGUNLUK BEYANI VE KISITLAYICI KOŞULLAR

Bilgi ve inançlarımız doğrultusunda aşağıdaki hususları teyit ederiz.

- a. Raporda yer alan görüş ve sonuçlar, sadece belirtilen varsayımlar ve koşullarla sınırlıdır.
Tümü kişisel, tarafsız ve önyargısız olarak yapılmış çalışmaların sonucudur.
- b. Şirketimizin değerlendirme konusunu oluşturan tesis ve mülklere ilişkin güncel veya geleceğe dönük hiçbir ilgisi yoktur. Bu işin içindeki taraflara karşı herhangi bir çıkarı ya da önyargısı bulunmamaktadır.
- c. Verdiğimiz hizmet, herhangi bir tarafın amacı lehine sonuçlanacak bir yöne veya önceden saptanmış olan bir değere; özel koşul olarak belirlenen bir sonuca ulaşmaya ya da sonraki bir olayın oluşmasına bağlı değildir.
- d. Şirketimiz değerlemeyi ahlâki kural ve performans standartlarına göre gerçekleştirmiştir.
- e. Şirketimiz, ekspertiz raporu tarihinden sonra gayrimenkulde meydana gelebilecek fiziksel değişikliklerin ve ekonomide yaşanabilecek olumlu ya da olumsuz gelişmelerin raporda belirtilen fikir ve sonuçları etkilemesinden ötürü sorumluluk taşımaz.
- f. Mülkün takdir edilen değerinde değişikliğe yol açabilecek zemin altı (radyoaktivite, kirlilik, depremsellik vb.) veya yapısal sorunları içermediği varsayılmıştır. Bu hususlar, zeminde ve binada yapılacak aletsel gözlemler ve statik hesaplamaların yanı sıra uygulama projelerindeki incelemeler sonucu açıklık kazanabilecek olup uzmanlığımız dışındadır. Bu tür mühendislik ve etüt gerektiren koşullar veya bunların tespiti için hiçbir sorumluluk alınmaz.

10. TAŞINMAZLARIN TAPU KAYITLARI

10.1. Tapu kayıtları

SAHİBİ	Yeşil Gayrimenkul Yatırım Ortaklığı A.Ş.
İLİ - İLÇESİ	Sakarya – Arifiye
MAHALLESİ	Arifbey
MEVKİİ	Donbay Kuyusu
PAFTA NO	--
ADA NO	258
PARSEL NO	1
NİTELİĞİ	Arsa (*)
ARSA ALANI	16.337,96 m ²
CİLT NO	25-26
SAYFA NO	-
YEVMIYE NO	4288
TAPU TARİHİ	19.03.2018

(*) Kat irtifakı kurulmuş, henüz kat mülkiyetine geçilmemiştir.

10.2. Tapu Takyidatı

Değerlemesi yapılan gayrimenkuller ile ilgili herhangi bir takyidat (devredilebilmesine ilişkin bir sınırlama) olup olmadığı hakkında bilgi, varsa söz konusu gayrimenkulün gayrimenkul yatırım ortaklığı portföyüne alınmasına sermaye piyasası mevzuatı hükümleri çerçevesinde engel teşkil edip etmediği hakkındaki görüş,

Tapu ve Kadastro Genel Müdürlüğü TAKBİS sisteminden 29.12.2020 tarihinde Yeşil GYO tarafından taşınmazlar için alınan takyidat çıktıları rapor ekinde sunulmuştur. (Rapor ekinde 3 adet bağımsız bölüme ait tarafımızca örnek olarak alınan TAKBİS çıktıları sunulmuştur.)

Serhler Bölümü:

- **Taşınmazlar üzerinde çok sayıda İcrai Haciz, İhtiyati Haciz, Kamu Haczi gibi serh kayıtları bulunmakta olup tapu kayıtları rapor ekinde mevcuttur.**

Rehinler Bölümü:

- **Türkiye Halk Bankası A.Ş.** ehine, 1. dereceden, 36.000.000,-TL bedelle ipotek şerhi. (27.10.2015 tarih-3512 yevmiye)

10.3. Takyidat Açıklamaları

Rapor konusu taşınmazlar üzerinde çok sayıda şerh mevcut olup Gayrimenkul Yatırım Ortaklıkları, Sermaye Piyasası Kurulu'nun III-48.1 sayılı Gayrimenkul Yatırım Ortaklıklarına İlişkin Esaslar Tebliği'nin 22.-1/J Maddesi (Herhangi bir şekilde, devredilebilmesi konusunda bir sınırlamaya tabi olan varlıklara ve haklara yatırım yapamazlar. Yüksek Planlama Kurulundan izin alınması şartı bu hüküm kapsamında devir kısıtı olarak değerlendirilmez.) hükmüne amirdir. Ancak konu taşınmazlar üzerinde bulunan kısıtlayıcı şerhler, taşınmazlar GYO portföyünde yer alırken, şirketin ödenmemiş borçları nedeniyle alacaklılar tarafından konulmuştur. Konu şerhlerin terkinde halinde, taşınmazlar devredilebilir nitelik kazanacaktır.

Sermaye Piyasası Kurulu'nun III-48.1 sayılı Gayrimenkul Yatırım Ortaklıklarına İlişkin Esaslar Tebliği'nin 30. maddesinde "Kat karşılığı ve hasılat paylaşımı yapılan projelerde, projenin gerçekleştirileceği arsaların sahiplerince ortaklığa, bedelsiz veya düşük bedel karşılığı ortaklık lehine üst hakkı tesis edilmesi veya arsanın devredilmesi halinde, projenin teminatı olarak arsa sahibi lehine ortaklık portföyünde bulunan gayrimenkuller üzerine ipotek veya diğer sınırlı ayni haklar tesis edilmesi mümkündür. Ayrıca gayrimenkullerin, gayrimenkul projelerinin ve gayrimenkule dayalı hakların satın alınması sırasında yalnızca bu işlemlerin finansmanına ilişkin olarak ya da yatırımlar için kredi temini amacıyla portföydeki varlıklar üzerinde ipotek, rehin ve diğer sınırlı ayni haklar tesis edilebilir." denilmektedir.

Yeşil Gayrimenkul Yatırım Ortaklığı Anonim Şirketi tarafından değerlendirme konusu taşınmazların üzerinde yer alan ipotek kaydının yukarıda anılan tebliğ maddesinde belirtilen işlemler nedeniyle konulmuş olduğunu beyan eden yazısı rapor ekinde yer almaktadır.

Taşınmazların GYO portföyünde "Proje" başlığı altında yer almasında tapu kayıtları açısından bir sakınca bulunmamaktadır.

11. BELEDİYE İNCELEMELERİ

11.1. İmar Durumu

Arifiye Belediyesi İmar Müdürlüğü'nde yapılan incelemelerde rapora konu taşınmazın 15.08.2014 tarihli 1/1000 Ölçekli Arifiye Revizyon İmar Planına göre "Konut + Ticaret Alanı" olarak belirlenen sahada kaldığı ve yapılaşma şartlarının aşağıdaki şekilde olduğu öğrenilmiştir.

Emsal: 0,90, **TAKS:** 0,30

Kat adedi: 3, **Hmax:** 10 m.

İnşaat Nizamı: Ayrık

Çekme mesafeleri;

Her yönden: 5m.

11.2. İmar Dosyası İncelemesi

Arifiye Belediyesi İmar Müdürlüğü arşivinde yapılan incelemelere göre parsel üzerindeki bloklar için düzenlenmiş aşağıdaki ruhsat belgeleri bulunmaktadır.

BLOK NO	KAT SAYISI	BAĞIMSIZ BÖLÜM ADEDİ	YAPI RUHSATI TARİH VE NO	İNŞAAT ALANI (M ²)
A	3	24	31.10.2017 - 78/205	1.599,39
B	3	24	31.10.2017 - 78/206	1.599,39
C	3	24	31.10.2017 - 78/207	1.599,39
D	3	15	31.10.2017 - 78/208	1.588,11
E	3	15	13.11.2017 - 78/221	2.387,11
F	3	15	13.11.2017 - 78/222	2.096,2
G	3	24	31.10.2017 - 78/211	1.599,39
H	3	24	31.10.2017 - 78/212	1.599,39
I	3	24	31.10.2017 - 78/213	1.599,39
J	3	24	31.10.2017 - 78/214	1.599,39
K	3	4	31.10.2017 - 78/215	782,39
T	2	12	22.08.2016 - 76/161	1.736,50
TOPLAM		229		19.786,04

11.3. Encümen Kararları, Mahkeme Kararları, Plan İptalleri v.b. konular

Konu gayrimenkullere ilişkin herhangi bir encümen kararı, olumsuz mahkeme kararı ya da plan iptali belgesine rastlanmamıştır.

11.4. Yapı Denetim Firması

(Yapı denetim kuruluşu ve denetimleri değerlemesi yapılan projeler ile ilgili olarak, 29/6/2001 tarih ve 4708 sayılı yapı denetimi hakkında kanun uyarınca denetim yapan yapı denetim kuruluşu (ticaret ünvanı, adresi vb.) ve değerlemesi yapılan gayrimenkul ile ilgili olarak gerçekleştirdiği denetimler hakkında bilgi)

Firma adı: MDY Yapı Denetim Ltd. Şti.

Adres: Sırrıpaşa Mahallesi, Denizciler Caddesi, No: 131/3,

Derince / KOCAELİ

11.5. Son Üç Yıl içerisindeki Hukuki Durumdan Kaynaklanan Değişim

11.5.1. Tapu Müdürlüğü Bilgileri

11.5.1.1. Son Üç Yıl İçinde gerçekleşen alım satım bilgileri

Taşınmazlar, 19.03.2018 tarihinde Yeşil Gayrimenkul Yatırım Ortaklığı A.Ş. adına tescil edilmiş olup bu tarihten sonra tapu kayıtlarında değişiklik olmamıştır.

11.5.2. Belediye Bilgileri

11.5.2.1. İmar Planında Meydana Gelen Değişiklikler, Kamulaştırma İşlemleri v.b. Bilgiler

Rapora konu parselin yola terk edilecek ya da kamulaştırılacak alanı bulunmadığı öğrenilmiştir. Son üç yıllık dönemde imar planında bir değişiklik meydana gelmemiştir.

11.5.2.2. Gayrimenkule İlişkin Olarak Yapılmış Sözleşmelere (Gayrimenkul Satış Vaadi Sözleşmeleri, Kat Karşılığı İnşaat Sözleşmeleri ve Hasılat Paylaşımı Sözleşmeler vb.) İlişkin Bilgiler

Herhangi bir bilgi bulunmamaktadır.

11.5.2.3. Gayrimenkulün Enerji Verimlilik Sertifikası Hakkında Bilgi

Taşınmazlara ait enerji kimlik belgesi bulunmamaktadır.

11.5.2.4. Ruhsat Alınmış Yapılarda Yapılan Değişikliklerin 3194 Sayılı İmar Kanunu'nun 21. Maddesi Kapsamında Yeniden Ruhsat Alınmasını Gerektirir Değişiklikler Olup Olmadığı Hakkında Bilgi

Taşınmazlara ait 2017 tarihli yapı ruhsatları mevcut olup halihazırda yeniden ruhsat alınmasını gerektirecek bir durum bulunmamaktadır.

12. TAŞINMAZIN ÇEVRE VE KONUMU

12.1. Konum ve Çevre Bilgileri

Değerlemeye konu taşınmazlar, Sakarya İli, Arifiye İlçesi, Merkez Mahallesi, Leylak Sokak üzerinde yer alan 258 ada, 1 nolu parsel üzerinde yer alan natamam durumdaki 223 adet mesken ve 6 adet işyeridir.

Taşınmazların yakın çevresinde orta gelir gruplarınca mesken olarak kullanılan 2 – 4 katlı ayırık ve bitişik nizamda inşa edilmiş siteler ve alt-orta gelir gruplarınca mesken olarak kullanılan müstakil yapılar ile boş ve ekili araziler yer almaktadır.

Taşınmazların yer aldığı bölge Atatürk Caddesi'ne 150 m., D-100 Karayolu'na 1,5 km., TEM Otoyolu bağlantı yoluna ise yaklaşık 2,5 km. mesafededir.



Uydu fotoğrafı

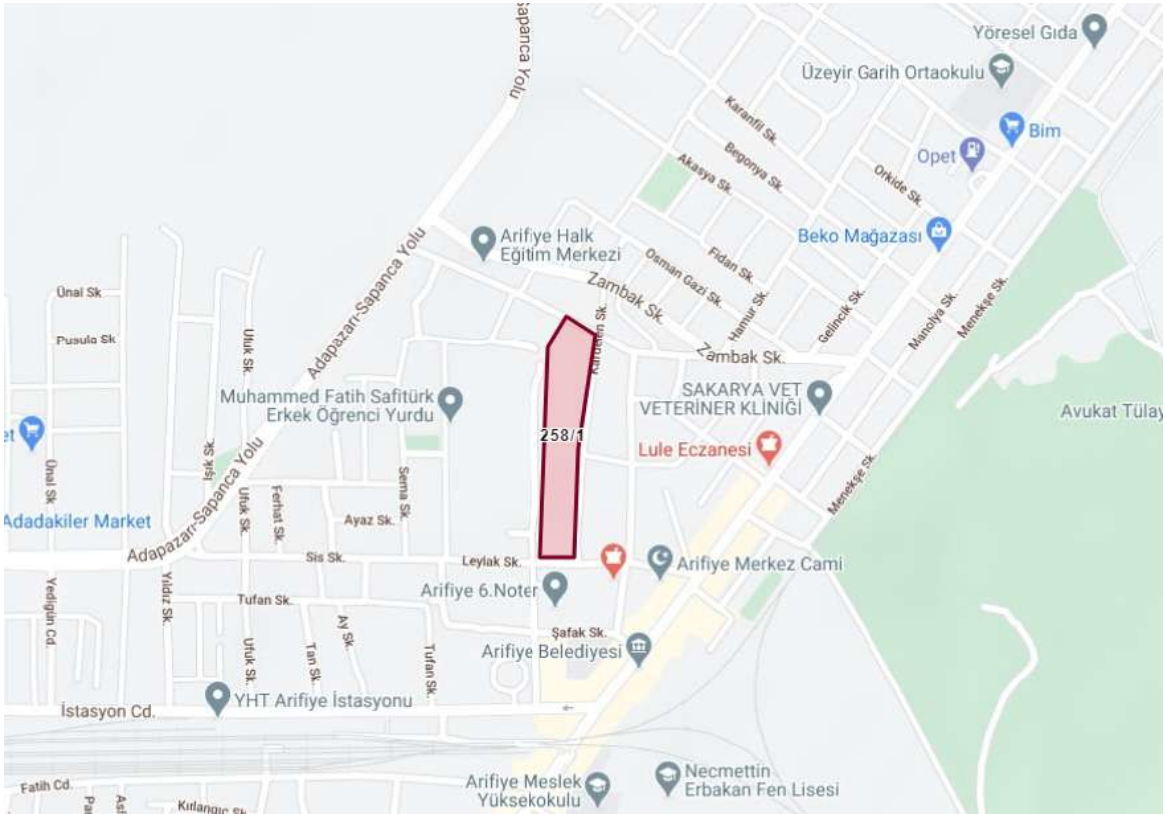
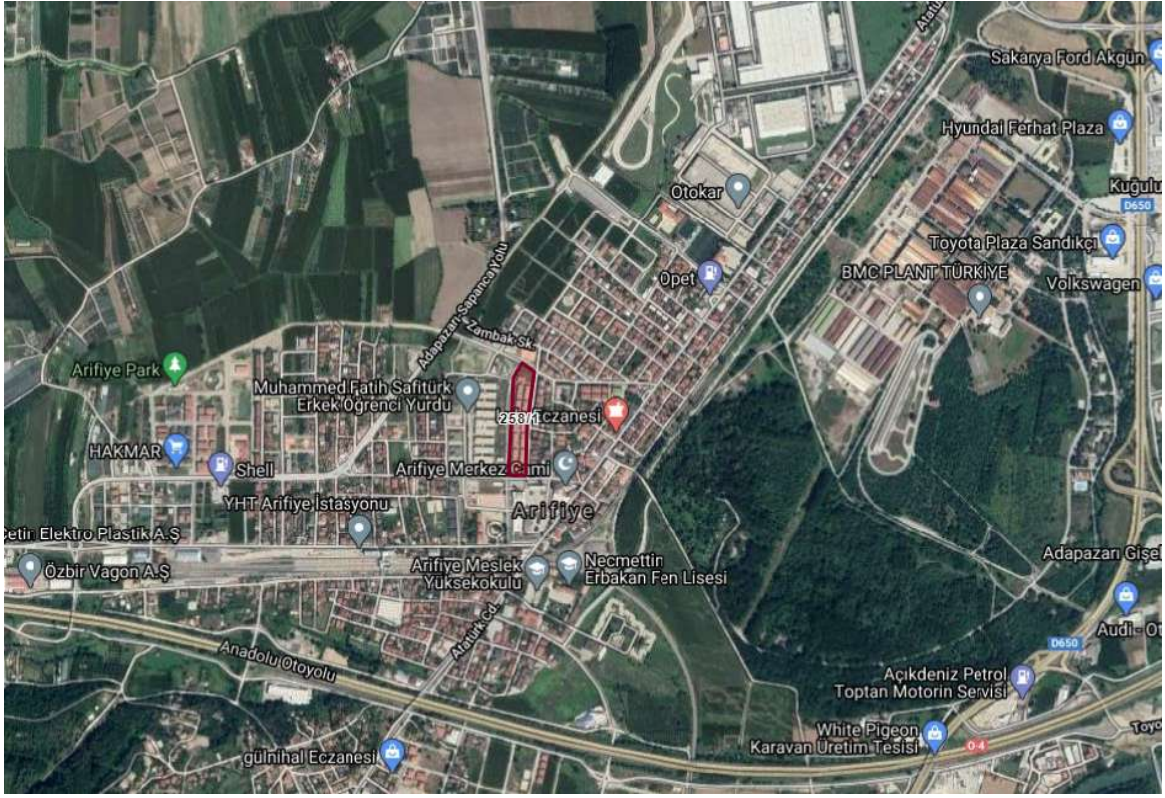

Uydu fotoğrafı ve konum krokisi

12.2. Bölge Analizi

12.2.1.Sakarya İli:

İstanbul, Türkiye'de yer alan şehir ve ülkenin 81 ilinden biridir. Ülkenin en kalabalık, ekonomik ve sosyo-kültürel açıdan en önemli şehridir. Şehir, iktisadi büyüklük açısından dünyada 34., nüfus açısından belediye sınırları göz önüne alınarak yapılan sıralamaya göre Avrupa'da birinci, dünyada ise Lagos'tan sonra altıncı sırada yer almaktadır.

Sakarya ilinin Karadeniz kıyılarında Karadeniz iklimi, güney kısmında Marmara tipi Akdeniz iklimi etkilidir. Kuzeyde Fındık yetiştirilirken, güney ilçelerinde bir kısmı zeytin bahçesi olan meyve bahçeleri yaygın olması bunun göstergesidir. İl merkezinin güneyinde yer alan Samanlı dağları ve Keremali dağları Karadeniz iklim etkisinin güneye ulaşmasına engel olur. İlin güney bölümüne İznik Gölü yönünden Akdeniz hava kütleleri ulaşır. Yağış Kuzeyden güneye doğru azalır: Karasu'da 1000 mm, Merkezde 840 mm, Geyve'de 600 mm'ye düşer. Hakim rüzgâr yönü KKB'dır. Bağlı nem ortalaması %72'dir. Yıllık sıcaklık ortalaması 14,2 °C'dir. Ocak ayının fazla soğuk olmaması (5.9 °C), Temmuz sıcaklıklarının yüksek olamaması (23.3 °C), yıllık sıcaklık farkının düşük olması (17.4 °C), Karadeniz iklimi etkisindedir. Yağışın mevsimlere dağılışı: %31 kışın, %26 sonbahar, %22 ilkbahar, %21 yaz. Bu dağılım Karadeniz yağış rejiminin özelliklerini yansıtır. Yağışın %95,9'u normal, %3,7'si sağanak şeklindedir. Yılın 133 günü yağışlıdır.[

Sakarya, 1987-1998 yılları arasında Türkiye'nin refah düzeyi artan illeri içinde yer almıştır. Kaldı ki bu gelişme istatistikleri Sakarya'da her yıl üretilen, Gayri Safi Millî Hasıla'yı tam anlamıyla yansıtmamaktadır. Sakarya'da faaliyet gösteren ve büyük çaptaki firmalarımız Türkiye'nin en büyük 500 kuruluşu içinde yer almaktadır. İlimizde üretim yapan dev kuruluşların (Otoyol, Toprak Grubu, Pilsa, Yazakisa, Goodyear, Noksel) yönetim merkezleri Sakarya'da olmadığından, ürettikleri GSMH'ler İlin yıllık üretim değerleri içinde görülmemektedir.

Sakarya'da 2012 yılında ekonominin sektörel dağılımı şu şekildedir: Tarım:%17, sanayi:%24, hizmetler:%59. Sakarya'da (2012) millî gelir 14.064 \$, istihdam oranı %47.7, işsizlik %10.2'dir. Sosyo-ekonomik gelişmişlik sıralamasına göre Türkiye 18.si, Kişi başına düşen GSYİH sıralamasında 33.dür. Türkiye GSYİH içinde 1.1'lik paya sahiptir. 2013 yılında %26 ile ihracatını en fazla artıran il olarak, 1 milyar\$ üzerinde ihracat yapan iller arasına katılmıştır. Sakarya en fazla ihracat yapan 9. şehir olmuştur. 2012 verilerine göre 1.8 milyar ihracat, 1.1 milyar dolar ithalat yapılmıştır. 2012 için ihracatın ithalatı karşılama oranı %159 oranında gerçekleşmiş, böylece il aldıklarından daha fazlasını yurt dışına satmıştır.

12.2.2.Arifiye İlçesi:

Arifiye, Sapanca Gölünün doğusunda, Adapazarı'nın güneyinde yer almaktadır. Doğusunda Hanlı Beldesi ve Nehirkent Beldesi, batısında Sapanca Gölü ve Sapanca ilçesinin sınırı, kuzeyinde D-100 Karayolu ve Adapazarı, güneyinde Sapanca'ya bağlı Akçay Köyü bulunmaktadır.

Arifiye'nin tarihi İpek Yolu üzerinde kalması sebebiyle diğer ulaşım yolları da bu güzergahtan geçmiştir. Eski Ankara-İstanbul Karayolu 1963 yılına kadar beldenin içinden geçmekteydi. TEM Otoyolu da 1987 yılında beldeden geçirilmiştir. 1887 yılında tamamlanan İstanbul-Bağdat demiryolu da Arifiye'den geçmektedir. 1899 yılında Adapazarı—Arifiye yolu hizmete girdiğinde belde tam bir kavşak noktası, dolayısı ile Anadolu'ya açılan bir kapı konumuna gelmiştir.

1940 yılında açılan Arifiye Köy Enstitüsü ve Arifiye Topçu Alayı (bugün Tank Palet Fabrikası olarak hizmet vermektedir) beldenin tanınmasında büyük etken olmuşlardır. Arifiye'de genelde tarım ve hayvancılık ön planda iken, 1970'li yıllardan sonra giderek azalmaya başlamıştır. Beldede kurulan Uniroyal (şimdiki Goodyear Fabrikası), Koç grubuna ait Otoyol, Otokar ve Fruehauf fabrikaları ile irili ufaklı açılan atölyeler istihdamı arttırmıştır. Ulaşım imkânlarının çokluğu ve Adapazarı'na yakınlığı nedeniyle iş imkânlarının artması sonucu Arifiye hızla göç almaya başlamıştır.

Birbiri ile sınır komşusu olan Arifiye, Hanlı ve Nehirkent beldelerinin, 5216 sayılı yasa gereği imar uygulama yönünden bağlı olan köylerle birlikte toplam alanı 15.000 hektardır. Bu günkü sayıma göre toplam 44.638 nüfusu kapsamaktadır. Bu üç beldenin doğusunda Sakarya nehri kuzeyinde E-5 Karayolu, batısında Sapanca Gölü ve güneyinde Geyve Boğazı ile sınırlanmaktadır. Ülkemizin tüm ulaşım yolları bu bölgeden geçmekte olup ekonomik ve savunma yönünden ülkemizin önemli bir noktası olmuştur. Ayrıca ülkenin Batı ve Doğuyu birbirine bağlayan tren yolu ile irtibatlandırılmıştır.

Başta TOYOTA, GOODYEAR, OTOKAR, TANKPALET gibi tesisler bu bölgede çok büyük istihdam ve sosyal ve ekonomik yönden kalkınma sağlamaktadır. Büyük Sanayi kuruluşlarına yan sanayi olarak hizmet veren küçük ölçekli sanayi tesisleri de bölge ve ülke ekonomisine çok büyük katkı sağlamaktadır.

12.3. Dünya ekonomisine genel bakış

Küresel Ekonomik büyüme 2018 yılında sağlam bir görüntü çizmiştir. 2018 yılı, nispeten senkronize bir eğilim izleyen büyüme trendlerinin bölgesel olarak büyük değişimler izlediği bir dönem olmuştur. 2017 yılındaki güçlü toparlanmadan sonra toplam gayrisafi yurtiçi hasılatındaki büyüme hızının azaldığı ve %3,6 - %3,7 seviyesinde gerçekleştiği gözlenmiştir. Büyüme hızındaki yavaşlama, OECD ülkelerinde özellikle Avrupa bölgesi ve Japonya'da hissedilmiş olup Amerika Birleşik devletleri bu trendin dışında kalmıştır. Ancak Amerika'nın yaşadığı ekonomik büyümenin pek çok mali teşvik ile desteklenmesini de göz ardı etmemek gerekir. Gelişmekte olan ekonomilerde ise Hindistan güçlü bir toparlanma yaşamış, bu esnada Rusya ve Brezilya da nispeten daha iyi performanslar göstermiştir. Çin ekonomisi ise yavaşlama eğilimini kıramamıştır.

Dünya ekonomisini şekillendiren gelişmeler genellikle politika kaynaklı olup bu gelişmeler arasında Amerika Birleşik Devletleri ve Çin arasındaki ticari çekişme, Brexit süreci ve Dünya genelindeki pek çok farklı jeopolitik gerilimi sayabiliriz.

2019 yılının Aralık ayında Çin'in Wuhan kentinde ortaya çıkan Covid-19 virüsü 2020'nin ikinci ayından itibaren tüm Dünya'ya yayılmaya başlamış olup salgının kontrol altına alınması için alınan önlemler ekonomilerin yavaşlamasına yol açmıştır. Finansal piyasalar salgının olası olumsuz etkilerinden dolayı önemli düşüşler yaşamış olup Başta FED olmak üzere merkez bankalarının parasal genişleme sinyalleri vermesi üzerine kısmen toparlanma yaşanmıştır. Salgının reel sektördeki etkileri önümüzdeki süreçte daha da hissedilebilir şekilde ortaya çıkacaktır.

Dünya ekonomisinin kısa vadede derin bir resesyona girmesine beklenmekte olup yılın ilk çeyreğinin başlarında oluşan olumlu sinyaller salgın hastalığın etkisiyle darbe almıştır. 2019 yılında %2,9 oranında gerçekleşen global ekonomik büyümeyi 2020 yılında %1,5 oranında daralmanın takip etmesi beklenmektedir.

**G20 Ülkelerinin 2020 ve 2019 yıllarında 2. Çeyrekte Geçen Yılın Aynı Dönemine Büyüme Oranları
(2019-2020)**

Ülke	2020	2019
Çin	4.9	3.2
Hollanda	-2.5	-9.4
Güney Kore	-2.7	1.4
Amerika	-2.9	-9
Endonezya	-3.49	-5.32
Rusya	-3.6	-8
Suudi Arabistan	-4.2	-7
Fransa	-4.3	-18.9
Almanya	-4.3	-11.3
İtalya	-4.7	-17.9
Japonya	-5.8	-10.2
Avusturya	-6.3	1.6
Singapur	-7	-13.3
İsviçre	-8.3	-0.6
Meksika	-8.6	-18.7
İspanya	-8.7	-21.5
İngiltere	-9.6	-21.5
Türkiye	-9.9	4.4
Brezilya	-11.4	-0.3
Kanada	-13	-0.9
Güney Afrika	-17.1	0.1
Arjantin	-19.1	-5.2
Hindistan	-23.9	3.1

Kaynak: Tarding Economics, GDP Annual Growth Rate

12.4. Türkiye'nin Makroekonomik Görünümü

2008 yılındaki küresel ekonomik krizden sonra Türkiye ekonomisi ciddi bir toparlanma sürecine girmiş olup 2014, 2015 yıllarında GYSH bir önceki yıla göre % 5,2 ve %6,1 seviyelerinde artmıştır. 2016 yılı, pek çok farklı etkenin de etkisiyle büyüme hızının yavaşladığı bir dönem olmuş 2017 yılında %7,5, 2018 yılında ise %2,8 lik büyüme oranları yakalanmıştır. 2019 yılında büyüme oranı 0,9 olarak gerçekleşmiştir.

2020 yılında Covid-19 salgınının olumsuz etkisiyle yılın ikinci çeyreğinde %9,9 oranında daralma kaydedilmiştir. Günümüz itibariyle GSYH büyüklüğüne göre Türkiye, Dünya'nın 19. Avrupa'nın 7. Büyük ekonomisidir.

2004 yılından itibaren çift haneli seviyelerin altında seyreden enflasyon oranı 2017 yılında % 11,1, 2018 yılında %16,3, 2019 yılında ise %15,18 olarak gerçekleşmiştir. 2020 yılı Eylül Tüketici Fiyat Endeksi TÜİK verilerine göre yıllık %11,75 dir. TÜFE 2020 yılı Eylül ayında bir önceki yılın aynı ayına göre %0,97 oranında artış göstermiştir.

İşsizlik oranları ise son üç yılda %11-%13 aralığında seyretmekteydi. 2020 yılı Ağustos döneminde işsiz sayısı geçen yılın aynı dönemine göre 456 bin kişi azalarak 4 milyon 194 bin kişi olmuştur. İşsizlik oranı 0,8 puanlık azalış ile %13,2 seviyesinde gerçekleşti. Tarım dışı işsizlik oranı 1,0 puanlık azalış ile %15,7 oldu. İstihdam edilenlerin sayısı 2020 yılı Ağustos döneminde, bir önceki yılın aynı dönemine göre 975 bin kişi azalarak 27 milyon 554 bin kişi, istihdam oranı ise 2,4 puanlık azalış ile %43,9 oldu.

Ödemeler dengesi tarafında ise 2018 yılında %75 olan ihracatın ithalatı karşılama oranı 2019 yılında %85,9 olarak gerçekleşmiştir. 2020 yılı Eylül ayı itibariyle 12 aylık cari işlemler açığı 27.539.000 USD olarak gerçekleşmiştir.

IMF Tahminleri (Türkiye)

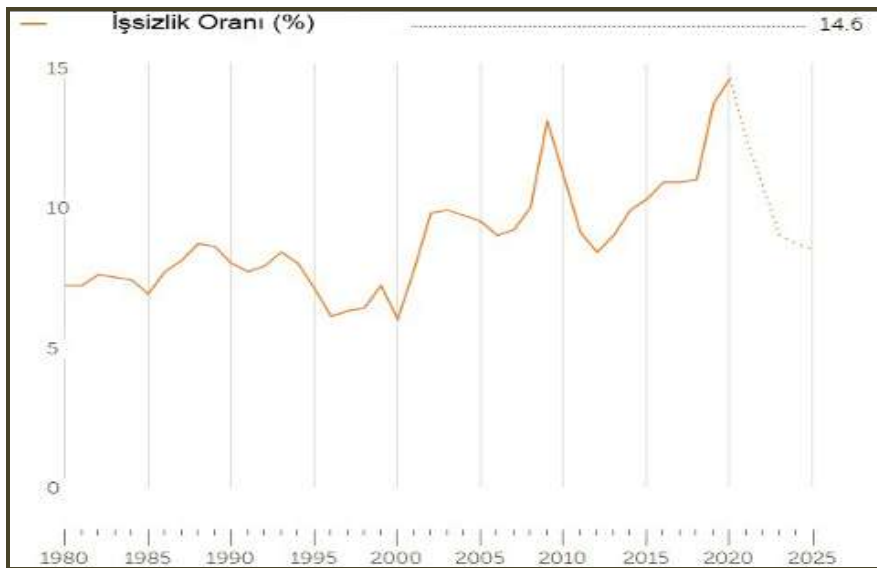

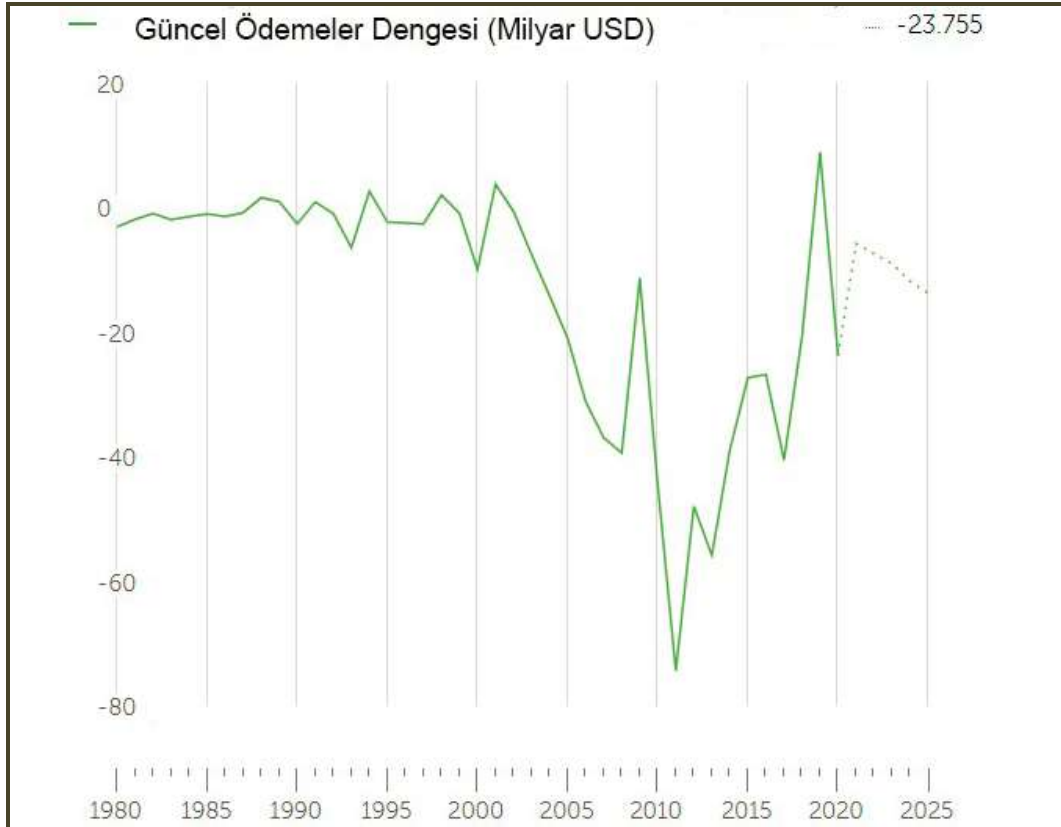
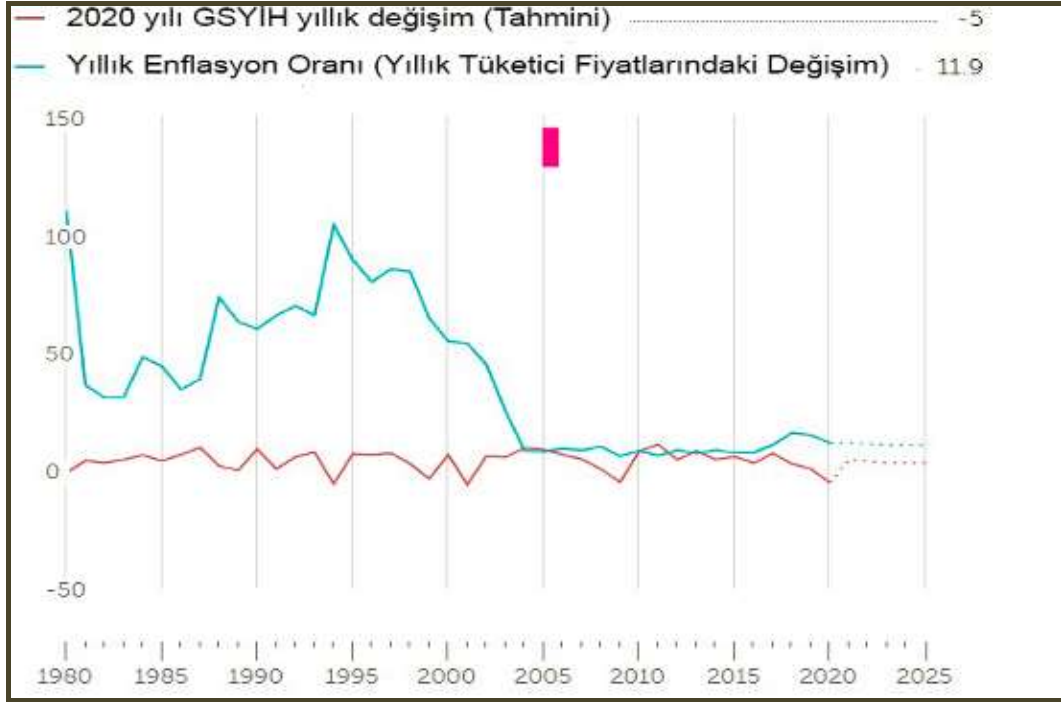

Kişi Başına Düşen GSYH (USD)

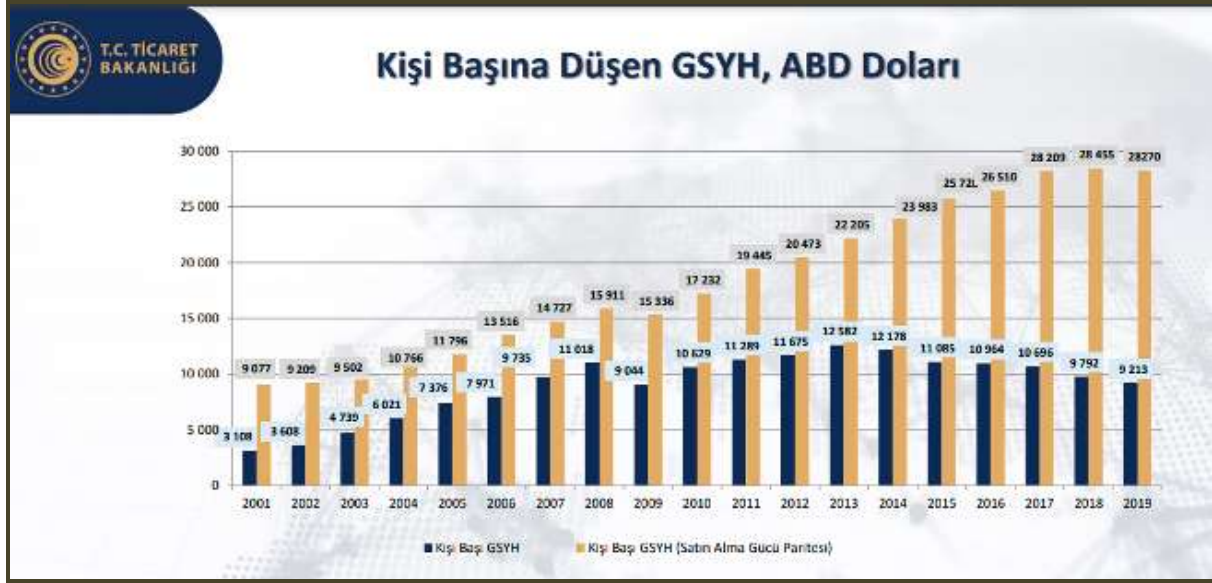

T.C. TİCARET BAKANLIĞI

Temel Ekonomik Göstergeler

	2000	2010	2015	2016	2017	2018	2019
GSYH ARTIŞI, 2009 Fiyatlarıyla, %	6,9	8,4	6,1	3,3	7,5	3,0	0,9
GSYH, Cari Fiyatlarla, Milyar TL	171	1.168	2.351	2.627	3.134	3.758	4.320
GSYH, Cari Fiyatlarla, Milyar \$	273	777	867	869	859	797	761
NÜFUS, Bin Kişi, Yıl Ortası	64.269	73.142	78.218	79.278	80.313	81.407	82.579
KİŞİ BAŞINA GSYH, Cari Fiyatlarla, \$	4.249	10.629	11.085	10.964	10.696	9.792	9.213
İHRACAT (ÖTS, F.O.B.), Milyon \$	27.775	113.883	143.839	142.530	156.993	167.921	171.481
İHRACAT(ÖTS)/GSYH,%	10,2	14,7	16,6	16,4	18,3	21,1	22,5
İTHALAT (ÖTS, C.I.F.), Milyon \$	54.503	185.544	207.234	198.618	233.800	223.047	202.703
İTHALAT(ÖTS)/GSYH, %	20,0	23,9	23,9	22,9	27,2	28,0	26,6
İHRACATIN İTHALATI KARŞILAMA ORANI (% ÖTS)	51,0	61,4	69,4	71,8	67,1	75,3	84,6
SEYAHAT GELİRLERİ, Milyar \$	7,6	22,6	26,6	18,7	22,5	25,2	29,8
DOĞRUDAN YABANCI YATIRIMLAR (GİRİŞ), Milyar \$	1,0	9,1	19,3	13,9	11,1	13,0	8,6
CARİ İŞLEMLER DENGESİ/GSYH, %	-3,6	-5,7	-3,2	-3,1	-4,7	-2,6	1,2
İŞGÜCÜNE KATILMA ORANI, %		46,5	51,3	52,0	52,8	53,2	53,0
İŞSİZLİK ORANI, %		11,1	10,3	10,9	10,9	11,0	13,7
İSTİHDAM ORANI, %		41,3	46,0	46,3	47,1	47,4	45,7
TÜFE, (On iki aylık ortalamalara göre değişim) (%)		8,6	7,7	7,8	11,1	16,3	15,2

Kaynak: TÜİK, TCMB

Kaynak: T.C. Ekonomi Bakanlığı Ekonomik Görünüm (Eylül 2020)

Dönemler İtibariyle Büyüme Oranları

Türkiye ekonomisi, 2020'nin ikinci çeyreğinde %9,9 oranında daralmıştır.

2003-2019 döneminde Türkiye Ekonomisinde yıllık ortalama %5,3 oranında büyüme kaydedilmiştir.



Kaynak: TÜİK

IMF 2020-2021 Büyüme Tahminleri:

Bazı Ülke-Ülke Gruplarına İlişkin Büyüme Tahminleri (%)									
		Dünya	Avro Bölgesi	ABD	Brezilya	Rusya	Hindistan	ÇHC	Japonya
IMF	2019	2,8	1,3	2,2	1,1	1,3	4,2	6,1	0,7
	2020	-4,4	-8,3	-4,3	-5,8	-4,1	-10,3	1,9	-5,3
	2021	5,2	5,2	3,1	2,8	2,8	8,8	8,2	2,3
OECD*	2019	2,7	1,3	2,3	1,1	1,4	4,2	6,1	0,7
	2020	-6,0/-7,6	-9,1/-11,5	-7,3/-8,5	-7,4/-9,1	-8,0/-10,0	-3,7/-7,3	-2,6/-3,7	-6,0/-7,3
	2021	5,2/2,8	6,5/3,5	4,1/1,9	4,2/2,4	6/4,9	7,9/8,1	6,8/4,5	2,1/-0,5
Dünya Bankası	2019	2,4	1,2	2,3	1,1	1,3	4,2	6,1	0,7
	2020	-5,2	-9,1	-6,1	-8,0	-6,0	-3,2	1,0	-6,1
	2021	4,2	4,5	4,0	2,2	2,7	3,1	6,9	2,5

Kaynak: T.C. Ekonomi Bakanlığı Ekonomik Görünüm (Eylül 2020)

Merkezi Yönetim Bütçe Gerçekleşmeleri

2020 yılı Eylül ayında merkezi yönetim bütçe gelirleri 78,9 milyar TL olarak gerçekleşirken, bütçe giderleri 108,6 milyar TL olmuş ve bütçe 29,7 milyar TL açık vermiştir.

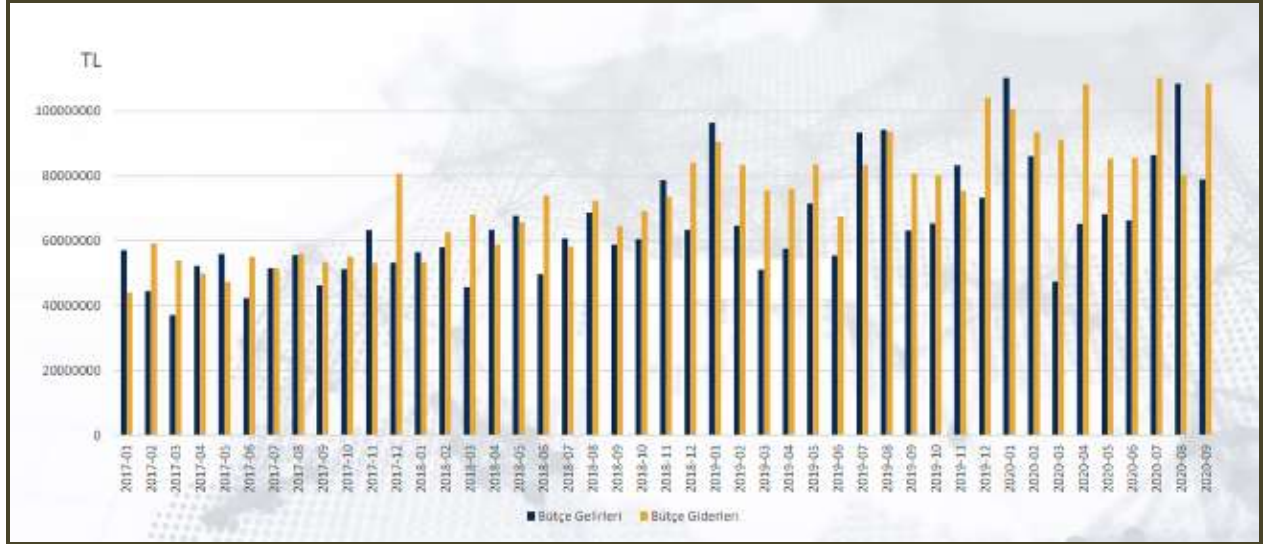

Doğrudan Yabancı Yatırımlar (Milyon USD)

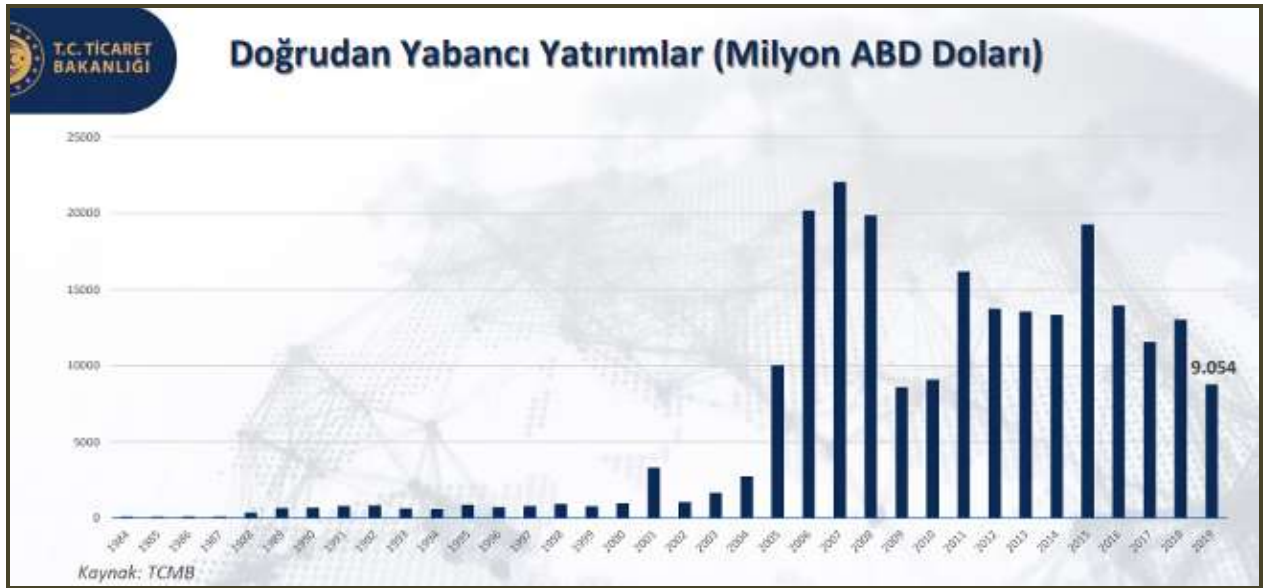

Kaynak: T.C. Ekonomi Bakanlığı Ekonomik Görünüm (Eylül 2020)

12.5. Mevcut Ekonomik Koşulların, Gayrimenkul Piyasasının Analizi, Mevcut Trendler ve Dayanak Veriler

Ülkemizde özellikle 2001 yılında yaşanan ekonomik krizle başlayan dönem, yaşanan diğer krizlere paralel olarak tüm sektörlerde olduğu gibi gayrimenkul piyasasında da önemli ölçüde bir daralmayla sonuçlanmıştır. 2001-2003 döneminde gayrimenkul fiyatlarında eskiye oranla ciddi düşüşler yaşanmış, alım satım işlemleri yok denecek kadar azalmıştır.

Sonraki yıllarda kaydedilen olumlu gelişmelerle, gayrimenkul sektörü canlanmaya başlamış; gayrimenkul ve inşaat sektöründe büyüme kaydedilmiştir. Ayrıca 2004-2005 yıllarında oluşan arz ve talep dengesindeki tutarsızlık, yüksek talep ve kısıtlı arz, fiyatları hızla yukarı çekmiştir. Bu dengesiz büyüme ve artışların sonucunda 2006 yılının sonuna doğru gayrimenkul piyasası sıkıntılı bir sürece girmiştir.

2007 yılında Türkiye için iç siyasetin ağır bastığı ve seçim ortamının ekonomiyi ve gayrimenkul sektörünü durgunlaştırdığı gözlenmiştir. 2008 yılı ilk yarısında iç siyasette yaşanan sıkıntılar, dünya piyasasındaki daralma, Amerikan Mortgage piyasasındaki olumsuz gelişmeler devam etmiştir. 2008 yılında ise dünya ekonomi piyasaları çok ciddi çalkantılar geçirmiştir. Yıkılmaz diye düşünülen birçok finansal kurum devrilmiş ve global dengeler değişmiştir.

Daha önce Türkiye'ye oldukça talepkar davranan birçok yabancı gayrimenkul yatırım fonu ve yatırım kuruluşu, faaliyetlerini bekletme aşamasında tutmaktadır. Global krizin etkilerinin devam ettiği dönemde reel sektör ve ülkemiz olumsuz etkilenmiştir.

Öte yandan 2009 yılı gayrimenkul açısından dünyada ve Türkiye'de parlak bir yıl olmamıştır. İçinde bulunduğumuz yıllar gayrimenkul projeleri açısından finansmanda seçici olunan yıllardır. Finans kurumları son dönemde yavaş yavaş gayrimenkul finansmanı açısından kaynaklarını kullanırmak için araştırmalara başlamışlardır.

2010 içerisinde ise siyasi ve ekonomik verilerin inşaat sektörü lehine gelişmesiyle gayrimenkul yatırımlarında daha çok nakit parası olan yerli yatırımcıların gayrimenkul portföyü edinmeye çalıştığı bir yıl olmuş ve az da olsa daha esnek bir yıl yaşanmıştır. Geçmiş dönem bize gayrimenkul sektöründe her dönemde ihtiyaca yönelik gayrimenkul ürünleri "erişilebilir fiyatlı" olduğu sürece satılabilmekte mesajını vermektedir. Bütün verilere bakıldığında 2010 yılındaki olumlu gelişmeler 2011 ilâ 2016 yıllarında da devam etmiştir.

2017 yılından itibaren, beşeri ve jeopolitik etkenlerin etkisi, döviz kurlarında yaşanan dalgalanmalar ve finansman imkânlarının daralmasına ek olarak artan enerji ve iş gücü maliyetleri geliştiricilerin ödeme zorluğu yaşamasına neden olmuştur.

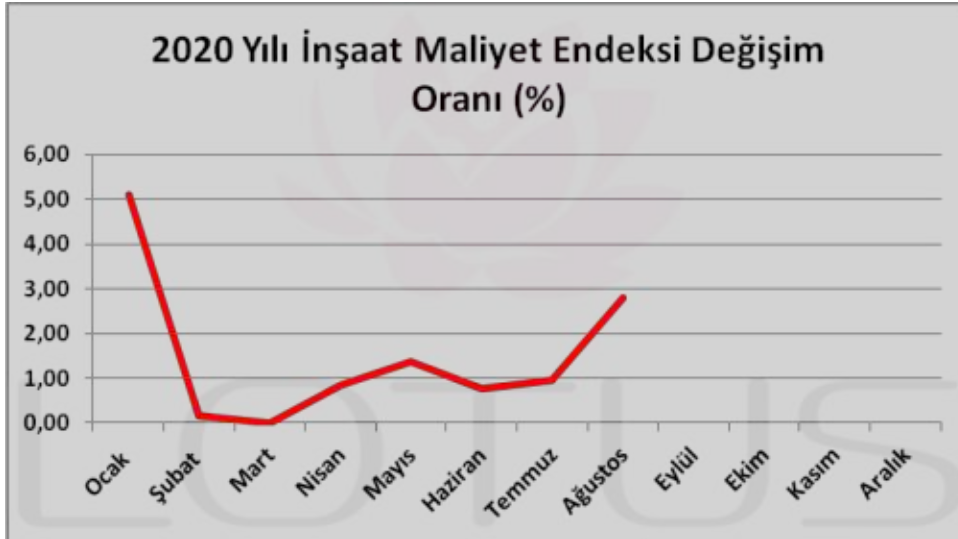

Kaynak: TÜİK, 2020 yılı verisi 9 aylıktır.

2018 yılında düşük bir performans çizen inşaat sektörü 2019 yılını son çeyreği itibariyle toparlanma sürecine girmiştir. Bu hareketlenme 2020 yılının ilk 2 aylık döneminde de devam etmiştir. Ancak 2019 yılının Aralık ayında Çin’de ortaya çıkan Covid-19 salgınının Mart ayında ülkemizde yayılmaya başlamasıyla ekonomi olumsuz etkilenmiş ve gayrimenkul sektörü bu durgunluktan payını almıştır. Karantina süreci sonrası TCMB ve BDDK tarafından açıklanan kararlar ve destekler sektöre olumlu yansımış, konut kredisi faizlerindeki düşüş ve kampanyalar Temmuz ve Ağustos aylarında konut satışlarını rekor seviyelere ulaştırmıştır.

Ticari hareketliliğin sağlanması amacıyla piyasaya aktarılan ucuz likidite döviz kurlarında ve fiyatlar genel seviyesinde büyük artışlara yol açmış, sonrasında Merkez Bankası parasal sıkılaştırma politikası uygulamaya başlarken parasal sıkılaştırma kararları sonrasında bankaların likidite kaynakları kısalmış, bu da faiz oranlarında yükselişe yol açmıştır. TCMB, 19 Kasım 2020 tarihli toplantısında politika faizi 475 baz puanlık artışla %10,25'ten %15'e yükseltilmiştir. Covid-19 vakalarının hızla artmasıyla ticari hareketliliğin daha da azalacağı düşünüldüğünde gayrimenkul sektörünü kısa vadede zorlu bir sürecin beklediği öngörülebilir. Geliştiriciler ve diğer sektör paydaşlarının risk iştahının azaldığı bu dönemde orta ve uzun vade için yeni yatırım planlamalarına ağırlık verecekleri düşünülmektedir. Bütün bunlara rağmen İstanbul gibi metropol kentlerde hayata geçirilen ve proje aşamasında olan büyük altyapı yatırımlarının yanı sıra büyükşehirlerin sürekli artan nüfusu kentsel rantı hala canlı tutmakta, doğru bir planlamayla arz-talep dengesi ve fiyatlamasının optimal olduğu lokasyonlarda geliştiricilere fırsatlar sunmaktadır. Son dönemde yabancı yatırımcıların ülkemize ilgisi artmış olup gayrimenkul pazarında yabancıya yapılan satışlarda bu etki görülmektedir. 2020 Eylül ayında satılan toplam konut adedinin %4,4'ünü yabancılara yapılan satışlar oluşturmaktadır.

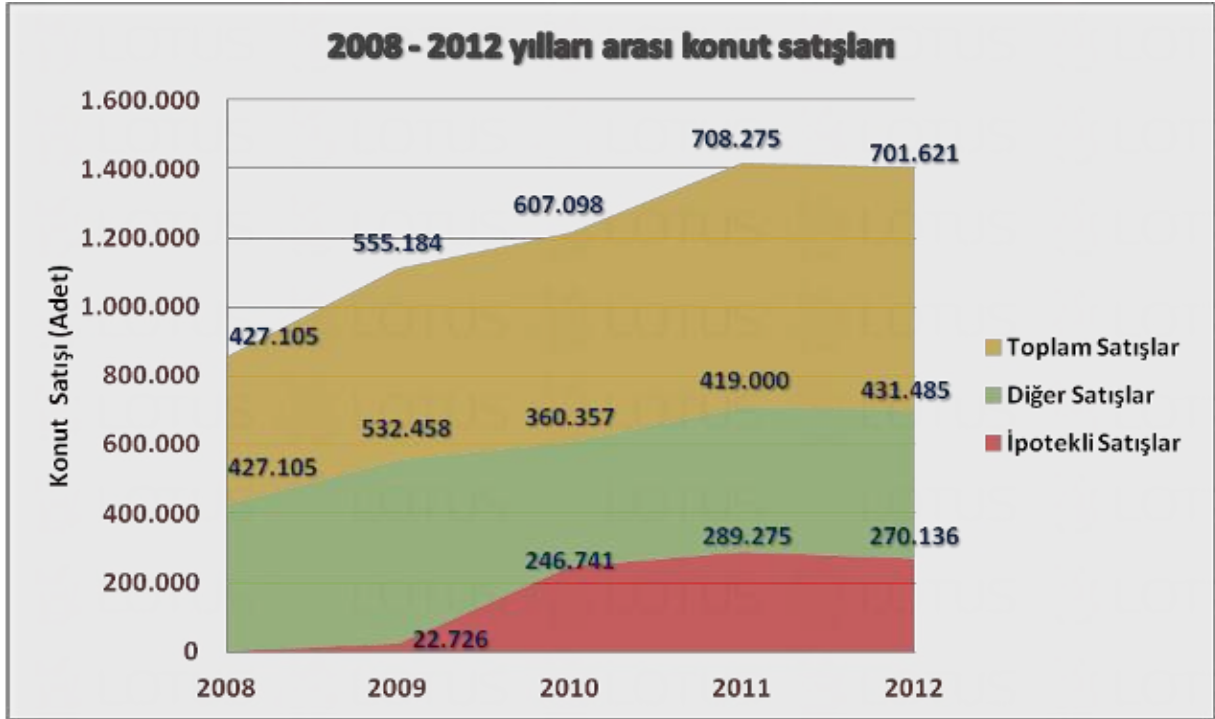

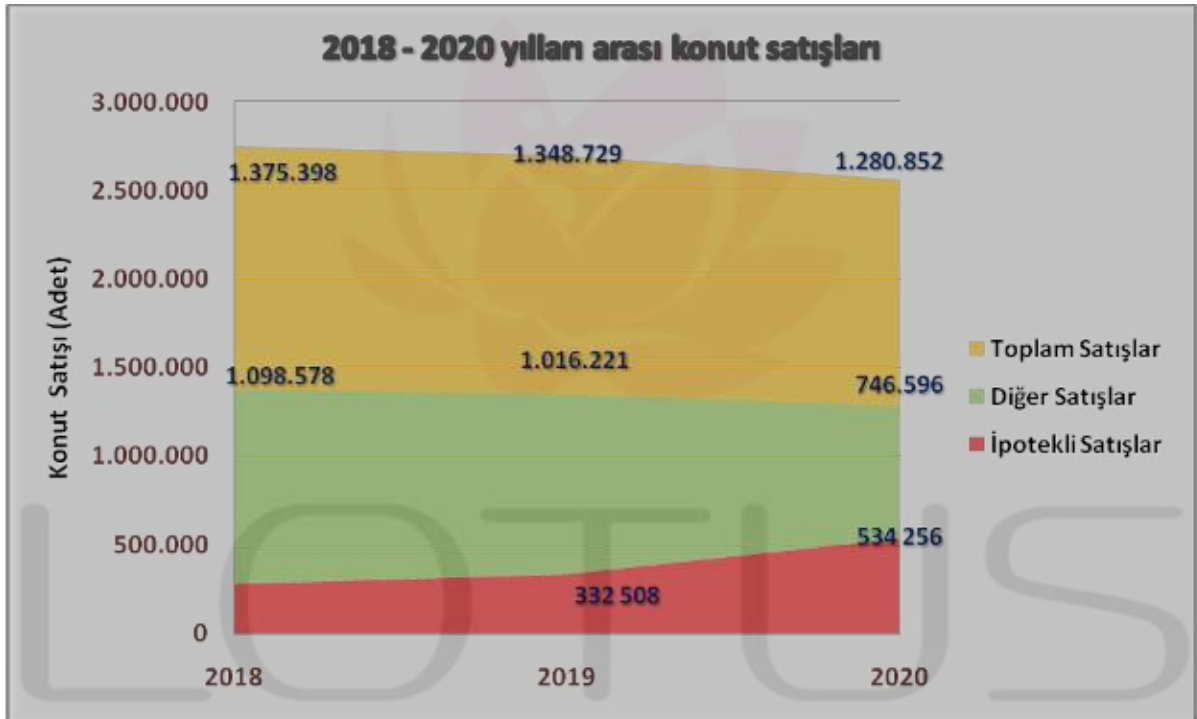
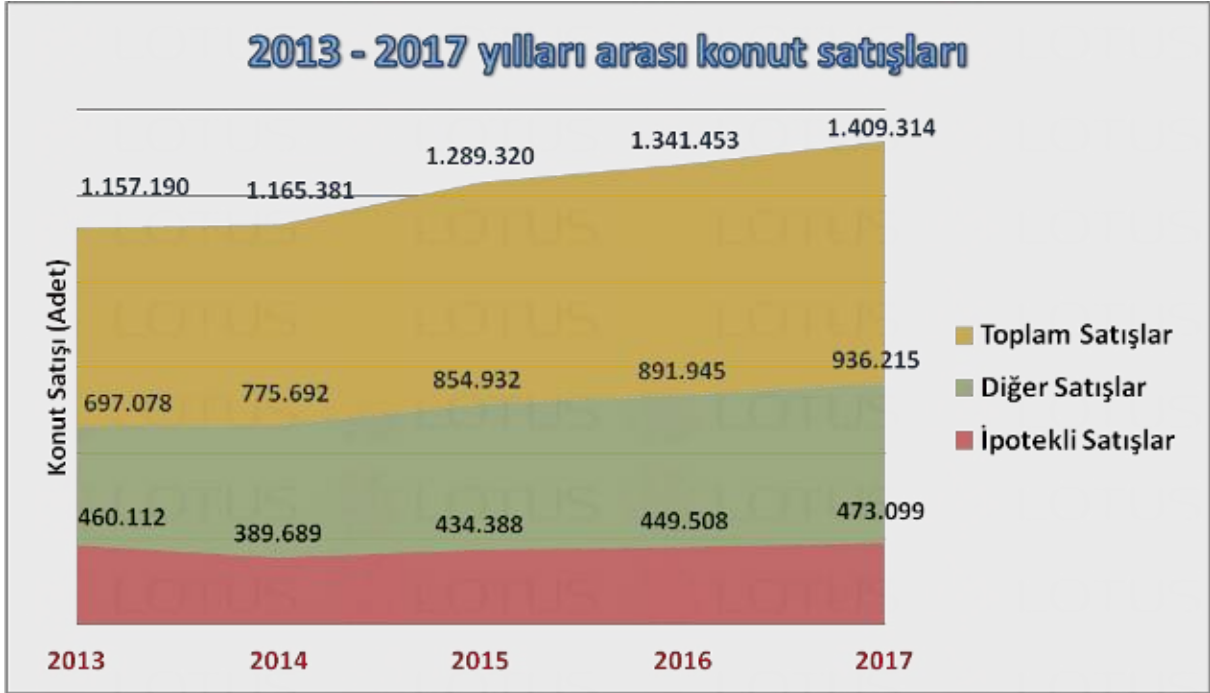

Not: 2020 yılı verisi 10 aylıktır
Kaynak: TÜİK

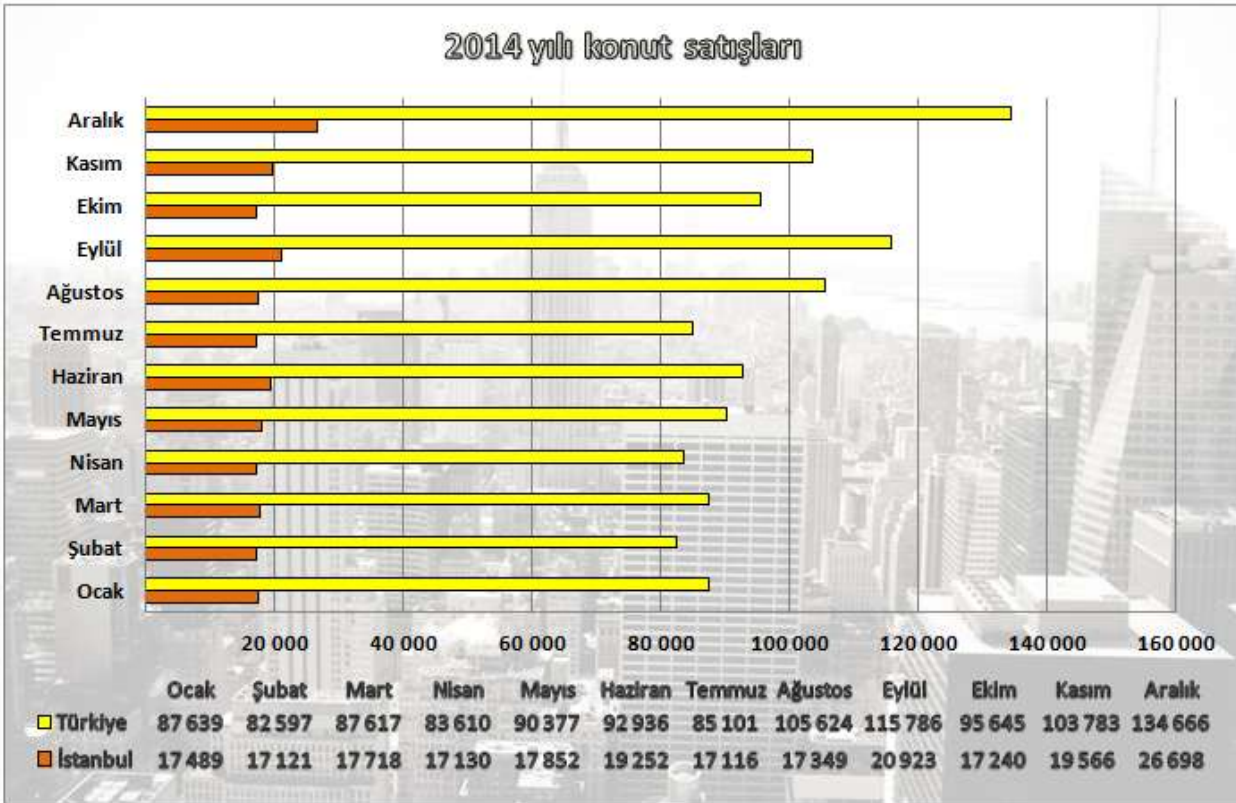
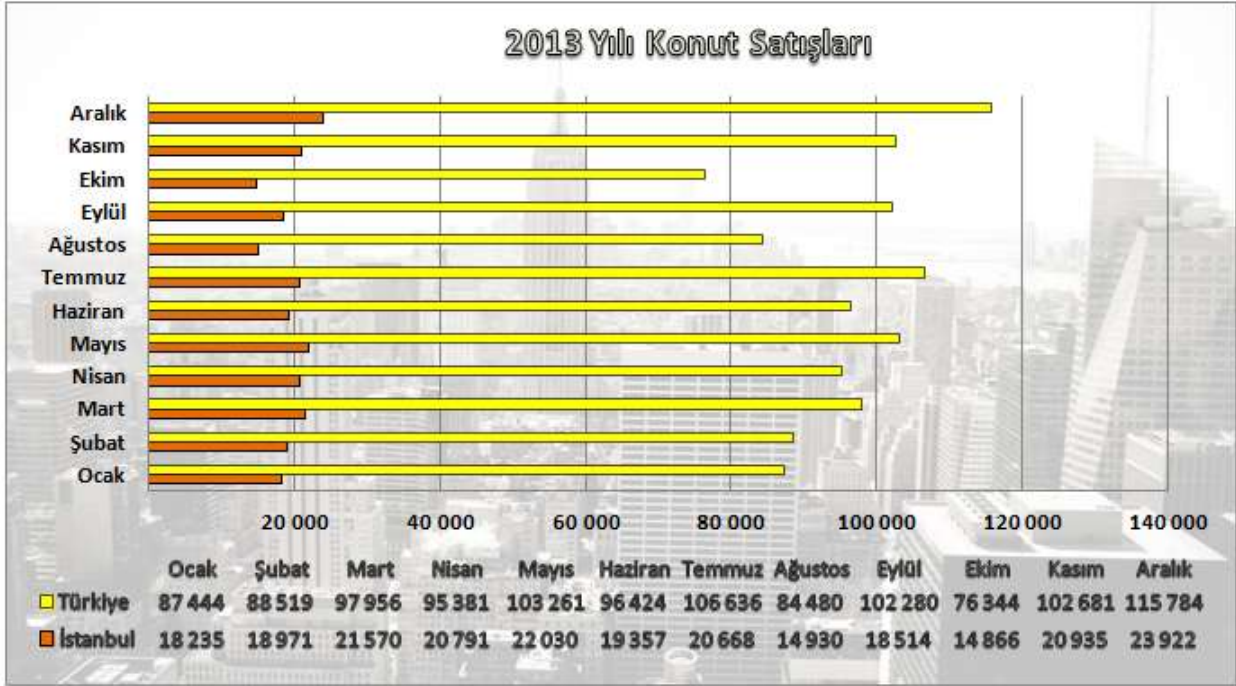

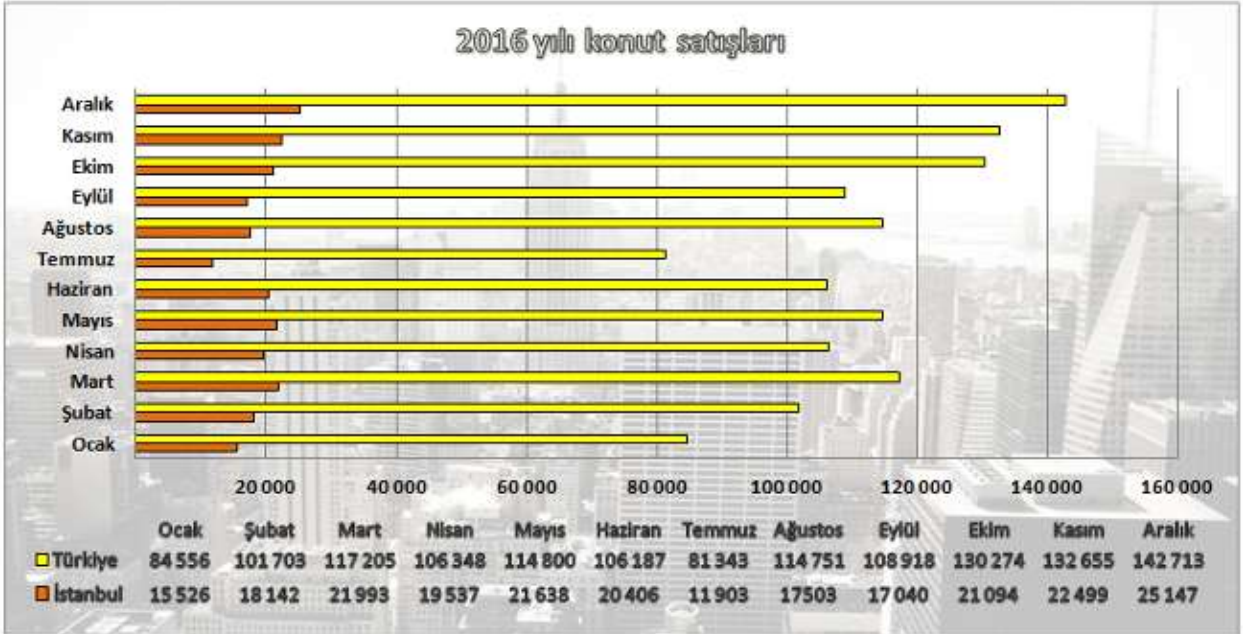
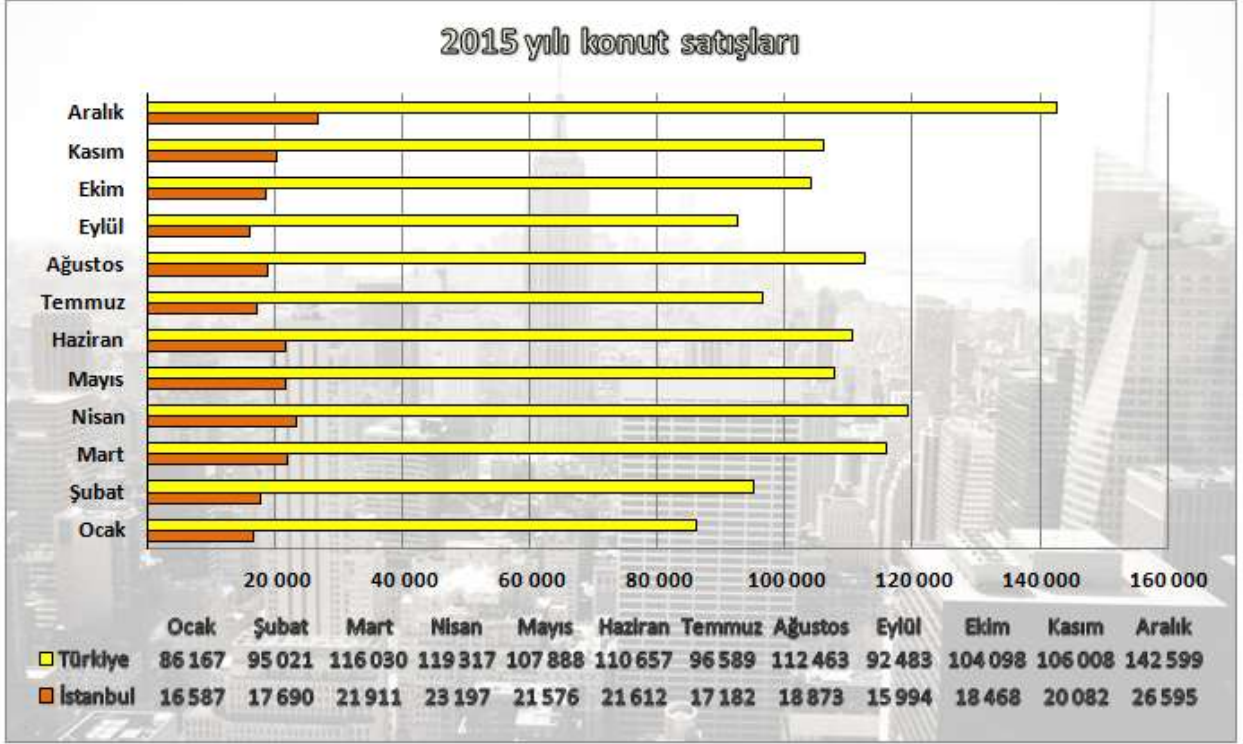

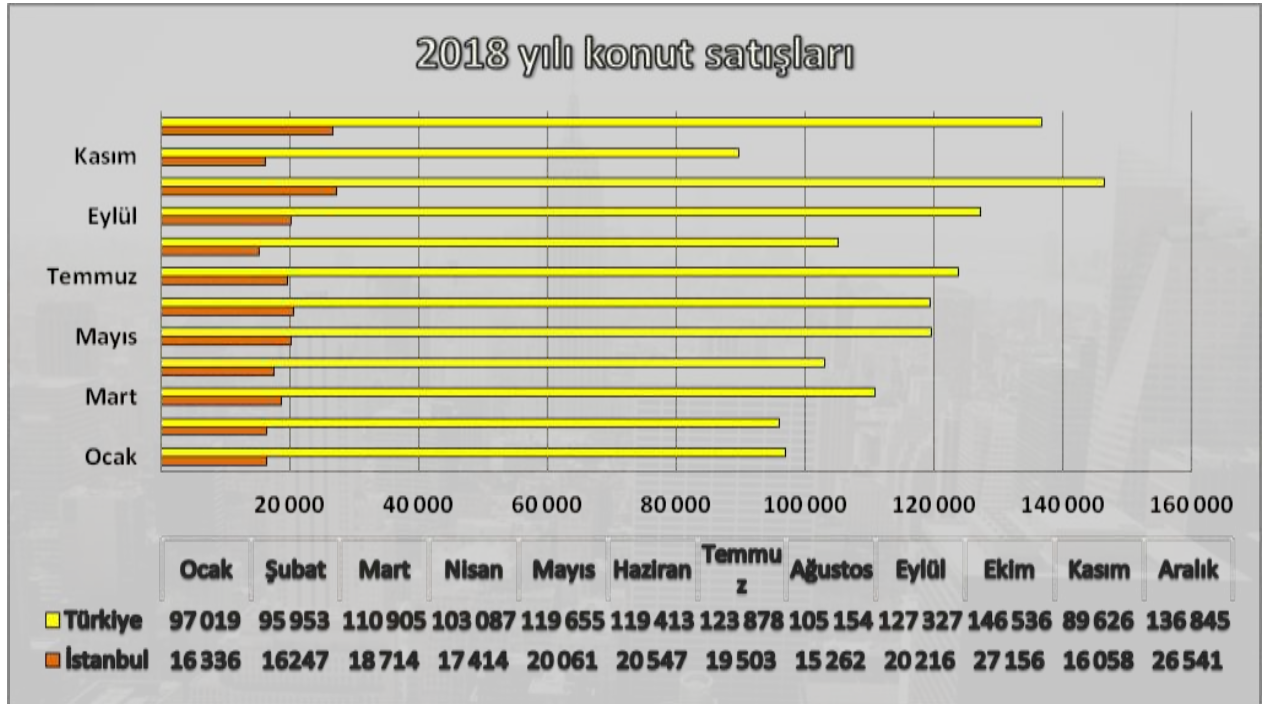
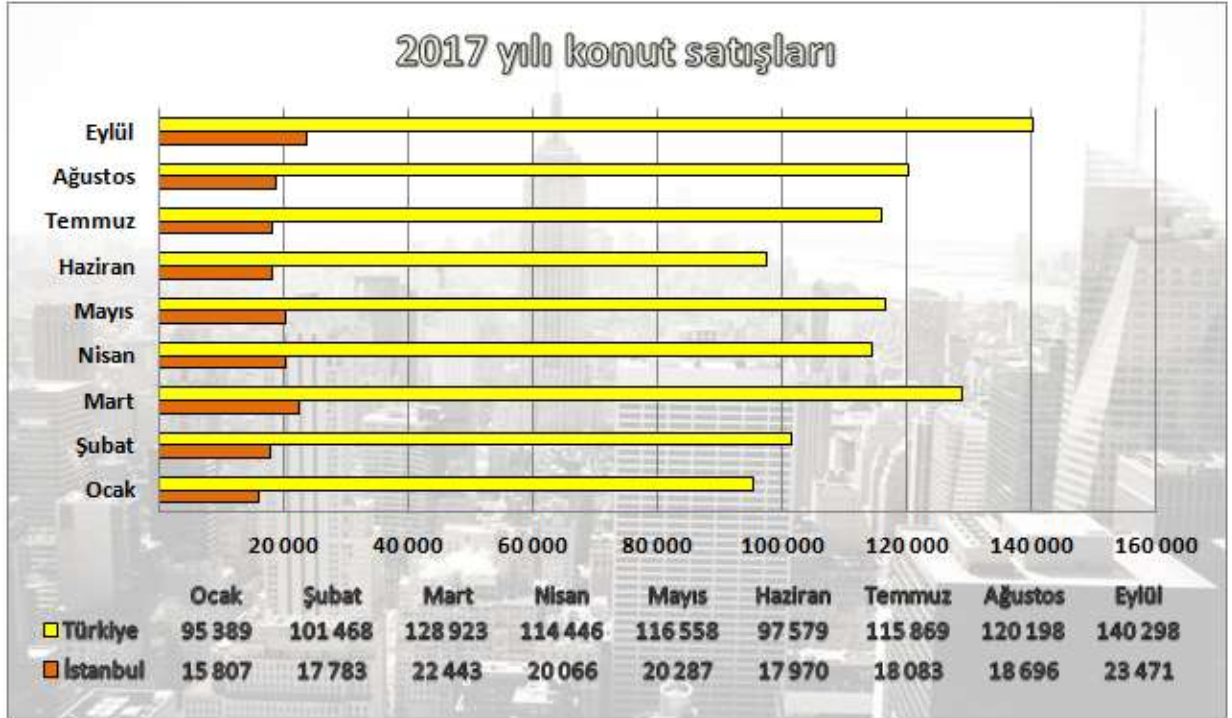

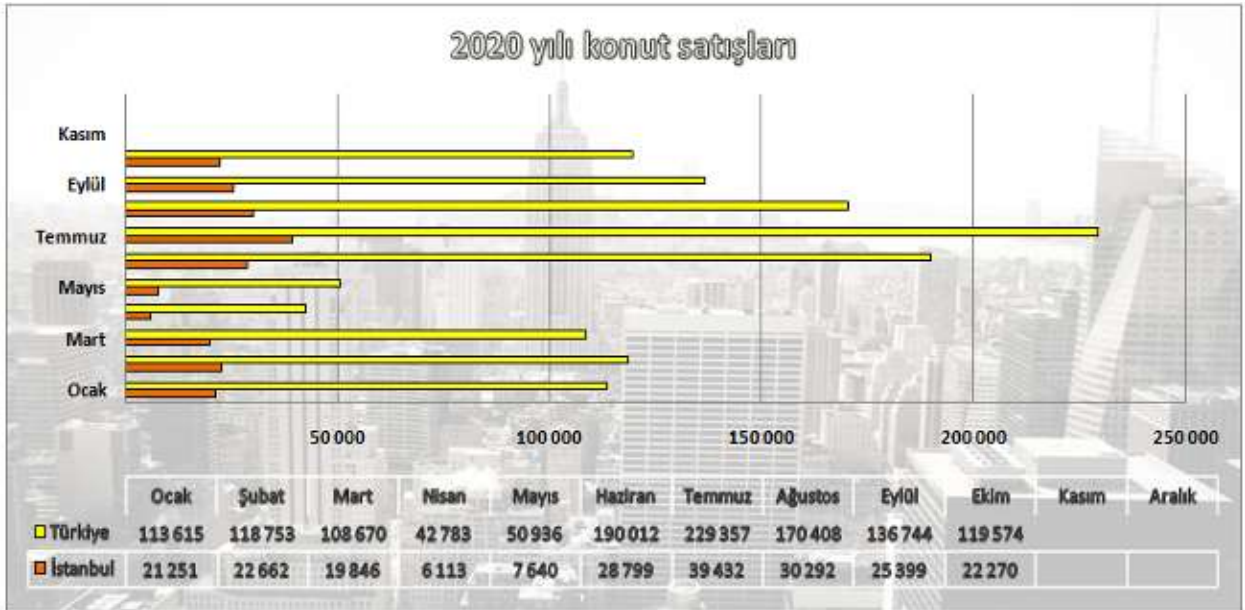
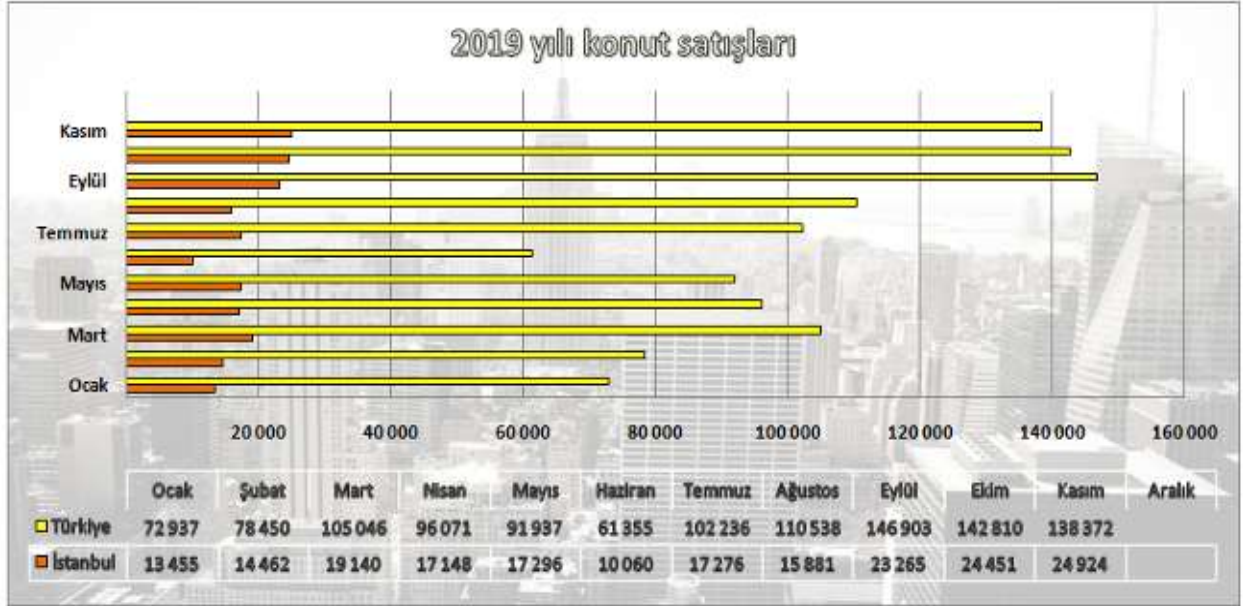

Kaynak:TÜİK

12.6. Türkiye Gayrimenkul Piyasasını Bekleyen Fırsat ve Tehditler

Tehditler:

- Salgının küresel anlamda yarattığı belirsizlik,
- Döviz kurunda yaşanan dalgalanmaların maliyetler üzerinde oluşturduğu baskı,
- Faizlerdeki artış beklentisi ve bu atışın ipotekli konut satışlarında yaratacağı dönemsel daralma,
- Türkiye'nin mevcut durumu itibariyle jeopolitik risklere açık olması sebebiyle mevcut ve gelecekteki yatırımları yavaşlaması ve talebin azalması.

Fırsatlar:

- Türkiye'deki gayrimenkul piyasasının uluslararası standartlarda gelen taleplere cevap verecek düzeyde olması,
- Son dönemde gayrimenkule olan yabancı ilgisinin artıyor olması,
- Özellikle kentsel dönüşümün hızlanmasıyla daha modern yapıların inşa ediliyor olması,
- Konut alımında devlet desteği (%15) gibi teşvik amacıyla alınan önlemler,
- Genç bir nüfus yapısına sahip olmanın getirdiği doğal talebin devam etmesi,

12.7. Genel Konjonktürün Konut Piyasası ve Gayrimenkulün Değerine etkisi

Covid-19 etkisi ve döviz kurlarındaki artışa ve diğer olumsuzluklara rağmen gayrimenkul piyasası, gerek devlet tarafından alınan önlemler gerekse hane halkının gayrimenkule olan doğal ilgisinin canlı kalmasından dolayı iyi bir yıl geçirmektedir.

13. AÇIKLAMALAR

- Rapora konu taşınmazların yer aldığı 258 ada, 1 nolu parsel, 16.337,96 m² yüzölçümlüdür.
- Projesine ve eklerine göre parsel üzerinde 11 adet blok konut fonksiyonlu (217 adet bağımsız bölüm), 1 adet blok ise ticaret-konut fonksiyonlu (12 adet bağımsız bölüm) olarak tasarlanmıştır.
- A, B, C, D, E, F, G, H, I, J, K ve T olarak adlandırılmış olan blokların halihazır fiziksel gerçekleştirme oranları %40 mertebesindedir.
- Blokların herbiri zemin + 2 normal katlı olacak şekilde tasarlanmıştır.
- Parsel üzerinde yer alan blokların yapı ruhsatları, inşaat alanları, kat sayıları ve bağımsız bölüm adetleri aşağıdaki tabloda sunulmuştur.

BLOK NO	KAT SAYISI	BAĞIMSIZ BÖLÜM ADEDİ	YAPI RUHSATI TARİH VE NO	İNŞAAT ALANI (M ²)
A	3	24	31.10.2017 - 78/205	1.599,39
B	3	24	31.10.2017 - 78/206	1.599,39
C	3	24	31.10.2017 - 78/207	1.599,39
D	3	15	31.10.2017 - 78/208	1.588,11
E	3	15	13.11.2017 - 78/221	2.387,11
F	3	15	13.11.2017 - 78/222	2.096,2
G	3	24	31.10.2017 - 78/211	1.599,39
H	3	24	31.10.2017 - 78/212	1.599,39
I	3	24	31.10.2017 - 78/213	1.599,39
J	3	24	31.10.2017 - 78/214	1.599,39
K	3	4	31.10.2017 - 78/215	782,39
T	2	12	22.08.2016 - 76/161	1.736,50
TOPLAM		229		19.786,04

14. EN VERİMLİ KULLANIM ANALİZİ

“Bir mülkün fiziki olarak mümkün, finansal olarak gerçekleştirilebilir olan, yasalarca izin verilen ve değerlemesi yapılan mülkü en yüksek değerine ulaştıran en olası kullanımdır”. (UDS Madde 6.3)

“Yasalarca izin verilmeyen ve fiziki açıdan mümkün olmayan kullanım yüksek verimliliğe sahip en iyi kullanım olarak kabul edilemez. Hem yasal olarak izin verilen hem de fiziki olarak mümkün olan bir kullanım, o kullanımın mantıklı olarak niçin mümkün olduğunun değerlendirme uzmanı tarafından açıklanmasını gerektirebilir. Analizler, bir veya birkaç kullanımın olası olduğunu belirlediğinde, finansal fizibilite bakımından test edilirler. Diğer testlerle birlikte en yüksek değerle sonuçlanan kullanım en verimli ve en iyi kullanımdır. (UDS madde 6.4)

Taşınmazların konumu, ulaşım kabiliyeti, mevcut imar durumu, buldukları bölgenin gelişim potansiyeli dikkate alındığında mevcut fonksiyonlarının devam etmesinin en uygun kullanım şekli olduğu düşünülmektedir.

15. DEĞERLENDİRME

Taşınmazların değerine etki eden özet faktörler (SWOT Analizi):

Güçlü Yönler	Zayıf Yönler
<ul style="list-style-type: none">- Uygun konumları- Ulaşım imkânlarının kolaylığı- Tren istasyonuna yanında konumlu olmaları- Mevcut imar durumu- Çağdaş teknik alt yapı imkânlarına sahip olmaları- TEM Otoyoluna yakınlığı- Yapı ruhsatlarının bulunuyor olması- Tamamlanmış altyapı	<ul style="list-style-type: none">- Natamam durumda olması- Bölgenin potansiyel taşınmasına rağmen gelişimini henüz tamamlamamış olması
Fırsatlar	Tehditler
<ul style="list-style-type: none">- Tren istasyonuna yanında konumlu olmaları	<ul style="list-style-type: none">- Ekonomideki belirsizlik ve dalgalanmaların gayrimenkul sektörünü olumsuz yönde etkilemesi

16. DEĞERLEME YAKLAŞIMLARI

Değerleme yaklaşımlarının uygun ve değerlendirilen varlıklarının içeriği ile ilişkili olmasına dikkat edilmesi gerekir. Aşağıda tanımlanan ve açıklanan üç yaklaşım değerlemede kullanılan temel yaklaşımlardır. Bunların tümü, fiyat dengesi, fayda beklentisi veya ikame ekonomi ilkelerine dayanmaktadır. Temel değerlendirme yaklaşımları **Pazar Yaklaşımı, Gelir Yaklaşımı** ve **Maliyet Yaklaşımı**dır. Bu temel değerlendirme yaklaşımlarının her biri farklı, ayrıntılı uygulama yöntemlerini içerir.

Bir varlığa ilişkin değerlendirme yaklaşımlarının ve yöntemlerinin seçiminde amaç belirli durumlara en uygun yöntemin bulunmasıdır. Bir yöntemin her duruma uygun olması söz konusu değildir. Seçim sürecinde asgari olarak aşağıdakiler dikkate alınır:

- değerleme görevinin koşulları ve amacı ile belirlenen uygun değer esasları ve varsayılan kullanımları,
- olası değerlendirme yaklaşımlarının ve yöntemlerinin güçlü ve zayıf yönleri,
- her bir yöntemin varlığın niteliği ve ilgili pazardaki katılımcılar tarafından kullanılan yaklaşımlar ve yöntemler bakımından uygunluğu,
- yöntemlerin uygulanması için gereken güvenilir bilginin mevcudiyeti.

16.1. Pazar Yaklaşımı

Pazar yaklaşımı varlığın, fiyat bilgisi elde edilebilir olan aynı veya karşılaştırılabilir (benzer) varlıklarla karşılaştırılması suretiyle gösterge niteliğindeki değer belirlendiği yaklaşımı ifade eder.

Aşağıda yer verilen durumlarda, pazar yaklaşımının uygulanması ve bu yaklaşıma önemli ve/veya anlamlı ağırlık verilmesi gerekli görülmektedir:

- değerleme konusu varlığın değer esasına uygun bir bedelle son dönemde satılmış olması,
- değerleme konusu varlığın veya buna önemli ölçüde benzerlik taşıyan varlıkların aktif olarak işlem görmesi, ve/veya
- önemli ölçüde benzer varlıklar ile ilgili sık yapılan ve/veya güncel gözlemlenebilir işlemlerin söz konusu olması.

Yukarıda yer verilen durumlarda pazar yaklaşımının uygulanması ve bu yaklaşıma önemli ve/veya anlamlı ağırlık verilmesi gerekli görülmeyle birlikte, söz konusu kriterlerin karşılanmadığı aşağıdaki ilave durumlarda, pazar yaklaşımı uygulanabilir ve bu yaklaşıma önemli ve/veya anlamlı ağırlık verilebilir. Pazar yaklaşımının aşağıdaki durumlarda uygulanması halinde, değerlemeyi gerçekleştiren diğer yaklaşımların uygulanıp uygulanamayacağını ve pazar yaklaşımı ile belirlenen gösterge niteliğindeki değeri pekiştirmek amacıyla ağırlıklandırılıp ağırlıklandırılmayacağı dikkate alması gerekli görülmektedir:

- (a) değerlendirme konusu varlığa veya buna önemli ölçüde benzer varlıklara ilişkin işlemlerin, pazardaki oynaklık ve hareketlilik dikkate almak adına, yeteri kadar güncel olmaması,
- (b) değerlendirme konusu varlığın veya buna önemli ölçüde benzerlik taşıyan varlıkların aktif olmamakla birlikte işlem görmesi,
- (c) pazar işlemlerine ilişkin bilgi elde edilebilir olmakla birlikte, karşılaştırılabilir varlıkların değerlendirme konusu varlıkla önemli ve/veya anlamlı farklılıklarının, dolayısıyla da subjektif düzeltmeler gerektirme potansiyelinin bulunması,
- (d) güncel işlemlere yönelik bilgilerin güvenilir olmaması (örneğin, kulaktan dolma, eksik bilgiye dayalı, sinerji alıcılı, muvazaalı, zorunlu satış içeren işlemler vb.),
- (e) varlığın değerini etkileyen önemli unsurun varlığın yeniden üretim maliyeti veya gelir yaratma kabiliyetinden ziyade pazarda işlem görebileceği fiyat olması.

Birçok varlığın benzer olmayan unsurlardan oluşan yapısı, pazarda birbirinin aynı veya benzeyen varlıkları içeren işlemlere ilişkin bir kanıtın genelde bulunamayacağı anlamına gelir. Pazar yaklaşımının kullanılmadığı durumlarda dahi, diğer yaklaşımların uygulanmasında pazara dayalı girdilerin azami kullanımı gerekli görülmektedir (örneğin, etkin getiriler ve getiri oranları gibi pazara dayalı değerlendirme ölçütleri).

Karşılaştırılabilir pazar bilgisinin varlığın tıpatıp veya önemli ölçüde benzeriyle ilişkili olmaması halinde, değerlemeyi gerçekleştirenin karşılaştırılabilir varlıklar ile değerlendirme konusu varlık arasında niteliksel ve niceliksel benzerliklerin ve farklılıkların karşılaştırmalı bir analizini yapması gerekir. Bu karşılaştırmalı analize dayalı düzeltme yapılmasına genelde ihtiyaç duyulacaktır. Bu düzeltmelerin makul olması ve değerlemeyi gerçekleştirenlerin düzeltmelerin gerekçeleri ile nasıl sayısallaştırdıklarına raporlarında yer vermeleri gerekir.

Pazar yaklaşımında genellikle her biri farklı çarpanlara sahip karşılaştırılabilir varlıklardan elde edilen pazar çarpanları kullanılır. Belirlenen aralıktan uygun çarpanın seçimi niteliksel ve niceliksel faktörlerin dikkate alındığı bir değerlendirmenin yapılmasını gerektirir.

16.2. Maliyet Yaklaşımı

Maliyet yaklaşımı, bir alıcının, gereksiz külfet doğuran zaman, elverişsizlik, risk gibi etkenler söz konusu olmadıkça, belli bir varlık için, ister satın alma, isterse yapım yoluyla edinilmiş olsun, kendisine eşit faydaya sahip başka bir varlığı elde etme maliyetinden daha fazla ödeme yapmayacağı ekonomik ilkesinin uygulanmasıyla gösterge niteliğindeki değer belirlendiği yaklaşımdır. Bu yaklaşımda, bir varlığın cari ikame maliyetinin veya yeniden üretim maliyetinin hesaplanması ve fiziksel bozulma ve diğer biçimlerde gerçekleşen tüm yıpranma paylarının düşülmesi suretiyle gösterge niteliğindeki değer belirlenmektedir.

Aşağıda yer verilen durumlarda, maliyet yaklaşımının uygulanması ve bu yaklaşıma önemli ve/veya anlamlı ağırlık verilmesi gerekli görülmektedir:

- (a) katılımcıların değerlendirme konusu varlıkla önemli ölçüde aynı faydaya sahip bir varlığı yasal kısıtlamalar olmaksızın yeniden oluşturabilmesi ve varlığın, katılımcıların değerlendirme konusu varlığı bir an evvel kullanabilmeleri için önemli bir prim ödemeye razı olmak durumunda kalmayacakları kadar, kısa bir sürede yeniden oluşturulabilmesi,
- (b) varlığın doğrudan gelir yaratmaması ve varlığın kendine özgü niteliğinin gelir yaklaşımını veya pazar yaklaşımını olanaksız kılması, ve/veya
- (c) kullanılan değer esasının temel olarak ikame değeri örneğinde olduğu gibi ikame maliyetine dayanması.

Yukarıda yer verilen durumlarda maliyet yaklaşımının uygulanması ve bu yaklaşıma önemli ve/veya anlamlı ağırlık verilmesi gerekli görülmele birlikte, söz konusu kriterlerin karşılanmadığı aşağıdaki ilave durumlarda, maliyet yaklaşımı uygulanabilir ve bu yaklaşıma önemli ve/veya anlamlı ağırlık verilebilir. Maliyet yaklaşımının aşağıdaki durumlarda uygulanması halinde, değerlemeyi gerçekleştiren diğer yaklaşımların uygulanıp uygulanamayacağını ve maliyet yaklaşımı ile belirlenen gösterge niteliğindeki değeri pekiştirmek amacıyla ağırlıklandırılıp ağırlıklandırılmayacağını dikkate alması gerekli görülmektedir:

- (a) katılımcıların aynı faydaya sahip bir varlığı yeniden oluşturmayı düşündükleri, ancak varlığın yeniden oluşturulmasının önünde potansiyel yasal engellerin veya önemli ve/veya anlamlı bir zaman ihtiyacının bulunması,
- (b) maliyet yaklaşımının diğer yaklaşımlara bir çapraz kontrol aracı olarak kullanılması (örneğin, maliyet yaklaşımının, değerlemesi işletmenin sürekliliği varsayımıyla yapılan bir işletmenin tasfiye esasında daha değerli olup olmadığının teyit edilmesi amacıyla kullanılması), ve/veya
- (c) varlığın, maliyet yaklaşımında kullanılan varsayımları son derece güvenilir kılacak kadar, yeni oluşturulmuş olması.

Kısmen tamamlanmış bir varlığın değeri genellikle, varlığın oluşturulmasında geçen süreye kadar katlanılan maliyetleri (ve bu maliyetlerin değere katkı yapip yapmadığını) ve katılımcıların, varlığın, tamamlandığındaki değerinden varlığı tamamlamak için gereken maliyetler ile kâr ve riske göre yapılan uygun düzeltmeler dikkate alındıktan sonraki değerine ilişkin beklentilerini yansıtacaktır.

16.3. Gelir Yaklaşımı

Gelir yaklaşımı, gösterge niteliğindeki değer, gelecekteki nakit akışlarının tek bir cari değere dönüştürülmesi ile belirlenmesini sağlar. Gelir yaklaşımında varlığın değeri, varlık tarafından yaratılan gelirlerin, nakit akışlarının veya maliyet tasarruflarının bugünkü değerine dayanılarak tespit edilir.

Aşağıda yer verilen durumlarda, gelir yaklaşımının uygulanması ve bu yaklaşıma önemli ve/veya anlamlı ağırlık verilmesi gerekli görülmektedir:

- (a) varlığın gelir yaratma kabiliyetinin katılımcının gözüyle değeri etkileyen çok önemli bir unsur olması,
- (b) değerlendirme konusu varlıkla ilgili gelecekteki gelirin miktarı ve zamanlamasına ilişkin makul tahminler mevcut olmakla birlikte, ilgili pazar emsallerinin varsa bile az sayıda olması.

Yukarıda yer verilen durumlarda gelir yaklaşımının uygulanması ve bu yaklaşıma önemli ve/veya anlamlı ağırlık verilmesi gerekli görülmekle birlikte, söz konusu kriterlerin karşılanmadığı aşağıdaki ilave durumlarda, gelir yaklaşımı uygulanabilir ve bu yaklaşıma önemli ve/veya anlamlı ağırlık verilebilir. Gelir yaklaşımının aşağıdaki durumlarda uygulanması halinde, değerlemeyi gerçekleştiren diğer yaklaşımların uygulanıp uygulanamayacağını ve gelir yaklaşımı ile belirlenen gösterge niteliğindeki değeri pekiştirmek amacıyla ağırlıklandırılıp ağırlıklandırılmayacağını dikkate alması gerekli görülmektedir:

- a) Değerleme konusu varlığın gelir yaratma kabiliyetinin katılımcının gözüyle değeri etkileyen birçok faktörden yalnızca biri olması,
- b) Değerleme konusu varlıkla ilgili gelecekteki gelirin miktarı ve zamanlamasına ilişkin önemli belirsizliklerin bulunması,
- c) Değerleme konusu varlıkla ilgili bilgiye erişimsizliğin bulunması (örneğin, kontrol gücü bulunmayan bir pay sahibi geçmiş tarihli finansal tablolara ulaşabilir, ancak tahminlere/bütçelere ulaşamaz), ve/veya
- d) Değerleme konusu varlığın gelir yaratmaya henüz başlamaması, ancak başlamasının planlanmış olması.

Gelir yaklaşımının temelini, yatırımcıların yatırımlarından getiri elde etmeyi beklmeleri ve bu getirinin yatırıma ilişkin algılanan risk seviyesini yansıtmalarının gerekli görülmesi teşkil eder.

Genel olarak yatırımcıların sadece sistematik risk ("pazar riski" veya "çeşitlendirmeye giderilemeyen risk" olarak da bilinir) için ek getiri elde etmeleri beklenir.

17. FİYATLANDIRMA

Rapor konusu projenin değer tespiti aşağıda belirtilen ana başlıklar altında yapılmıştır.

1. **Arsanın değeri**
2. **Projenin halihazır durumuyla ve tamamlanmış olması halindeki değerleri**

17.1. Arsanın değeri

Rapor konusu bağımsız bölümlerin toplam arsa değerinin tespitinde aşağıda belirtilen yöntemler kullanılmıştır.

1. Emsal Karşılaştırma Yaklaşımı
2. Gelir İndirgeme Yaklaşımı

17.1.1. Emsal Karşılaştırma Yaklaşımı

Bu yöntemde, mevcut pazar bilgilerinden, emlak pazarlama firmaları ve proje yetkilileri ile yapılan görüşmelerden faydalanılmış; bölgede yakın dönemde pazara çıkarılmış benzer gayrimenkuller dikkate alınarak, pazar değerini etkileyebilecek kriterler çerçevesinde fiyat ayarlaması yapılmış ve konu arsa için kıymet takdir edilmiştir.

Bulunan emsaller, görülebilirlik, konum, büyüklük, imar durumu gibi kriterler dahilinde karşılaştırılmış, çevredeki emlak pazarının güncel değerlendirmesi için emlak pazarlama firmaları ve mal sahipleri ile görüşülmüş; yanı sıra ofisimizdeki mevcut veri ve bilgilerden yararlanılmıştır.

Piyasa Bilgileri

Satılık Arsa Emsalleri:

1-Emsal: Özgür Emlak - SATILIK - 530 824 49 48

Arıfbey Mahallesinde yer alan, konut alanı imarlı 480 m² yüzölçümlü parsel 620.000,-TL bedelle satılıktır. (~ 1.292, TL/m²)

2-Emsal: Mal sahibi - SATILIK - 534 771 97 61

Arıfbey Mahallesinde yer alan, konut alanı imarlı 385 m² yüzölçümlü parsel 640.000,-TL bedelle satılıktır. (~ 1.662, TL/m²)

3-Emsal: İlhan Taş Emlak - SATILIK - 532 618 20 31

Arıfbey Mahallesinde yer alan, konut alanı imarlı 9.700 m² yüzölçümlü iki parsel toplam 13.000.000,-TL bedelle satılıktır. (~ 1.340, TL/m²)

4-Emsal: Ayar Emlak - SATILIK - 505 746 40 35

Arıfbey Mahallesinde yer alan, konut alanı imarlı 439 m² yüzölçümlü parsel 475.000,-TL bedelle satılıktır. (~ 1.082, TL/m²)

5-Emsal: Mal sahibi - SATILIK - 532 654 13 89

Arıfbey Mahallesinde yer alan, konut alanı imarlı 220 m² yüzölçümlü parsel 220.000,-TL bedelle satılıktır. (~ 1.000, TL/m²)

Emsal Kroki Tablosu (Arsa Emsalleri):



Emsal Analizi (Arsa)

	Birim Satış Fiyatı (TL)	Pazarlıklı Birim Fiyatı		Alan-Büyükük Düzeltmesi		Konum		İmar Durumu		Toplam Düzeltme	Düzeltilmiş Değer (TL)
		Düzeltilme Oranı	Düzeltilme Yansıtılmış Değer	Düzeltilme Oranı	Düzeltilme Yansıtılmış Değer	Düzeltilme Oranı	Düzeltilme Yansıtılmış Değer	Düzeltilme Oranı	Düzeltilme Yansıtılmış Değer		
Konu Mülk						Emsaller ile aynı bölgede konumlu		Konut+Ticaret Alanı			970
Emsal 1	1.292	-20%	1.034	-20%	827	0%	827	15%	951	-25%	951
Emsal 2	1.662	-20%	1.330	-20%	1.064	-10%	957	15%	1.101	-35%	1.101
Emsal 3	1.340	-20%	1.072	10%	1.179	-5%	1.120	15%	1.288	0%	1.288
Emsal 4	1.082	-20%	866	-20%	692	0%	692	15%	796	-25%	796
Emsal 5	1.000	-20%	800	-20%	640	0%	640	15%	736	-25%	736

Emsallerde pazarlık payı olarak %20 düzeltme yapılmıştır. Emsal taşınmazlar konut imarlı olup rapora konu parsel için %15 imar uygunlaştırması yapılmıştır. Emsallerin konumları rapor konusu taşınmazla benzer olup 2. ve 3. Emsallerin konumları biraz daha iyidir. Emsallerin yüzölçümü büyüklüklerine göre düzeltmeler yapılmıştır.

Ulaşılan Sonuç

Emsal analizlerinden hareketle rapor konusu parselin m² birim değeri için 970 TL kıymet takdir edilmiştir. Buna göre emsal karşılaştırma yöntemi ile rapor konusu 229 adet bağımsız bölümün toplam arsa değeri için takdir olunan bedel aşağıda tablo halinde sunulmuştur.

258 ada 1 parsel	
Yüzölçümü (229 adet bağımsız bölümün arsa payları toplamı)	16.337,96
Takdir edilen m ² birim değer (TL/m ²)	970
Arsa için Takdir Edilen Yuvarlatılmış Toplam Değer (TL)	15.845.000

17.1.2. Gelir İndirgeme Yaklaşımı (İndirgenmiş Nakit Akımları Yöntemi)

Bu yöntem, proje değerinin projenin gelecek yıllarda üreteceği serbest (vergi sonrası) nakit akımlarının bugünkü değerlerinin toplamına eşit olacağı esasına dayalıdır.

Projeksiyonlardan elde edilen nakit akımları, ekonominin, sektörün ve projenin taşıdığı risk seviyesine uygun bir iskonto oranı ile bugüne indirgenmekte ve projenin bugünkü değeri hesaplanmaktadır. Bu değer projenin, mevcut piyasa koşullarından bağımsız olarak finansal yöntemlerle hesaplanan (olması gereken) değeridir.

Varsayımlar:

Reel İskonto Oranı:

Reel iskonto oranı, 2020 yıl sonu ve sonrasına ilişkin enflasyon tahminleri, halihazır mevduat faiz oranları, orta-uzun vadeli Hazine Bonosu faiz oranları dikkate alınarak 2021 ve sonrası için belirlenen enflasyon oranlarının % 8 üzerinde alınmıştır.

Toplam İnşaat Alanı:

Proje bünyesindeki rapor konusu konutların toplam satılabilir alanı 17.059,20 m², ticari ünitelerin toplam satılabilir alanı ise 986,50 m² dir. Toplam inşaat alanı ise ruhsatların toplam alanı olan 19.786,04 m² dir.

Satış Bedelleri ve Satış Süresi:

Konut alanlarının 2021 yılı için ortalama 3.100,-TL/m², ticari ünitelerin ise 6.080 TL/m² birim fiyat ile satılacağı varsayılmıştır. Hesaplamalarda birim satış değerinin her yıl bir önceki yılın tahmini enflasyonu oranında artacağı varsayılmıştır.

Konutların satış gerçekleşme oranlarının 2021'de %10, 2022'de %25, 2023'de %35, 2024'de %30, ticari ünitelerin satış gerçekleşme oranlarının ise 2021'de %50, 2022'de %50 şeklinde olacağı varsayılmıştır.

Nakit Ödenen Vergiler:

Etkin vergi oranı 0 (sıfır) kabul edilmiştir.

İnşaat Süresi:

Konu parseldeki proje inşaatının kalan kısmının % 50 sinin 2021 yılında, geri kalan % 50 sinin ise 2022 yılında tamamlanacağı varsayılmıştır.

İnşaat Maliyetleri:

Ortalama m2 inşaat maliyeti 3A sınıfı için 1.100 TL/m² olup altyapı, peyzaj, çevre düzenlemesi vs. işleri için % 15 mertebesinde artırılmış ve hesaplamada 1.265 TL/m² alınmıştır. Buna göre projenin geri kalan imalatları için yapılacak toplam maliyet yaklaşık 5.675.000 TL olarak belirlenmiştir. Kalan imalatların % 50 sinin 2021 yılında, geri kalan % 50 sinin ise 2022 yılında tamamlanacağı varsayılmış olup 2021 yılı için % 15, 2022 yılı için ise %10 mertebesinde bir maliyet artışı öngörülmüştür. Buna göre 2021 yılı inşaat maliyeti 8.635.000 TL, 2022 yılı inşaat maliyeti ise 9.500.000 TL olarak alınmıştır. Bu birim değerden hareketle projenin mevcut inşai değeri ise 10.011.000 TL mertebesindedir.

Girişimci Karı:

İNA modelinden arsa değerine ulaşılabilmesi için, projeksiyondan elde edilen net bugünkü değerden %20 mertebesinde girişimci karı düşülmüştür.

Özet olarak:

Yukarıdaki varsayımlar altında, bugünden sonraki nakit giriş çıkışları ile sayfa 49'da yer alan indirgenmiş nakit akımları tablosundan da görüleceği üzere proje arsasının değeri yaklaşık **16.470.000,-TL** (1.008 TL/m²) olarak bulunmuştur.

17.2. Projenin Halihazır Durumuyla ve Tamamlanmış Olması Halindeki Değerleri

Projenin her iki durumdaki değerlerinin tespitinde aşağıda belirtilen yöntemler kullanılmıştır.

1. Emsal Karşılaştırma Yaklaşımı
2. Gelir İndirgeme Yaklaşımı

17.2.1. Emsal Karşılaştırma Yaklaşımı

Bu yöntemde, taşınmazların çevresinde pazara çıkarılmış veya yakın dönemde satılmış/kiraya verilmiş benzer gayrimenkullerin satış değerleri araştırılmış ve pazar değerini etkileyebilecek kriterler çerçevesinde fiyat ayarlaması yapıldıktan sonra konu gayrimenkuller için fiyat belirlenmiştir.

Bulunan emsaller konum, kullanım alanı büyüklüğü, manzara, inşai kalite, konfor ve teknik donanım gibi kriterler dahilinde karşılaştırılmış; yanı sıra ofisimizdeki mevcut bilgilerden faydalanılmıştır.

Piyasa Bilgileri

Satılık Konut Emsalleri:

1-Emsal: Berköz İnşaat - SATILIK - 542 210 10 31

Arifbey Mahallesinde yer alan site bünyesinde 2. katta yer alan 103 m² kullanım alanlı daire 325.000,-TL bedelle satılıktır. (~ 3.155, TL/m²)

2-Emsal: Yağcıoğlu Kaya İnşaat - SATILIK - 530 405 06 46

Arifbey Mahallesinde yer alan site bünyesinde 1. katta yer alan 130 m² kullanım alanlı daire 350.000,-TL bedelle satılıktır. (~ 2.692, TL/m²)

3-Emsal: Berköz İnşaat - SATILIK - 542 210 10 31

Arifbey Mahallesinde yer alan site bünyesinde 1. katta yer alan 109 m² kullanım alanlı daire 310.000,-TL bedelle satılıktır. (~ 2.844, TL/m²)

4-Emsal: İlhan Taş Emlak - SATILIK - 532 618 20 31

Arifbey Mahallesinde yer alan site bünyesinde zemin katta yer alan 92 m² kullanım alanlı daire 235.000,-TL bedelle satılıktır. (~ 2.554, TL/m²)

5-Emsal: Ayşe Gayrimenkul - SATILIK - 543 643 26 51

Arifbey Mahallesinde yer alan site bünyesinde 1. katta yer alan 110 m² kullanım alanlı daire 245.000,-TL bedelle satılıktır. (~ 2.227, TL/m²)

Satılık Dükkan/İşyeri Emsalleri:

1-Emsal: 3 K Emlak - SATILIK - 542 210 10 31

Arifbey Mahallesinde yer alan, caddeye cepheli, toplam 800 m² olduğu belirtilen (bodrum: 400 m², zemin: 400 m²) dükkan 3.100.000,-TL bedelle satılıktır. (~ 3.875, TL/m²)

2-Emsal: Toprak Gayrimenkul - SATILIK - 534 893 84 43

Arifbey Mahallesinde yer alan, sokağa cepheli, köşe konumlu, toplam 205 m² olduğu belirtilen (zemin: 105 m², asma: 100 m²) dükkan 1.600.000,-TL bedelle satılıktır. (~ 7.805, TL/m²)

3-Emsal: Fark Emlak - SATILIK - 264 777 15 12

Arifbey Mahallesinde yer alan, sokağa cepheli, toplam 250 m² olduğu belirtilen (bodrum: 90 m², zemin: 100 m², teras: 60 m²) dükkan 1.250.000,-TL bedelle satılıktır. (5.000, TL/m²)

4-Emsal: Demiral Emlak - SATILIK - 5342 242 69 80

Arifbey Mahallesinde yer alan, caddeye cepheli, 63 m² olduğu belirtilen dükkan 450.000,-TL bedelle satılıktır. (~ 7.143, TL/m²)

Emsal Kroki Tablosu (Konut Emsalleri):



Emsal Analizi (Konut)

	Birim Satış Fiyatı (TL)	Pazarlıklı Birim Fiyatı	Alan Düzeltmesi		Bina Yaşı/Kalitesi		Manzara/ Konum /Şerefiye		Toplam Düzeltme	Düzeltilmiş Değer (TL)
			Alanı	Düzeltilme Oranı	Durumu	Düzeltilme Oranı	Durumu	Düzeltilme Oranı		
Konu Mülk					İnşa Halinde		Aynı Bölgede			3.100
		Düzeltilme Oranı							Düzeltilme Oranı	
Emsal 1	3.155	-10%	103	10%	Genç Bina	15%	Benzer	0%	15%	3.628
Emsal 2	2.692	-10%	130	10%	Genç Bina	15%	Benzer	0%	15%	3.096
Emsal 3	2.844	-10%	109	10%	Genç Bina	15%	Benzer	0%	15%	3.271
Emsal 4	2.554	-10%	92	10%	Genç Bina	15%	Benzer	0%	15%	2.937
Emsal 5	2.227	-10%	110	10%	Genç Bina	15%	Benzer	0%	15%	2.561

Emsaller aynı bölgedeki benzer nitelikli sitelerden seçilmiş olup beyan edilen satış fiyatlarından % 10 pazarlık payı düşülmüştür. Beyan edilen brüt kullanım alanlarının gerçek kullanım alanlarına uygunlaştırılması için %10 oranında alan düzeltmesi yapılmıştır. Emsallerin konumları konu proje ile benzerdir. Emsallerin yaşları ortalama 5 yıl civarında olup % 15 mertebesinde konu proje lehine düzeltme yapılmıştır.

Emsal Kroki Tablosu (Dükkan-İşyeri Emsalleri):

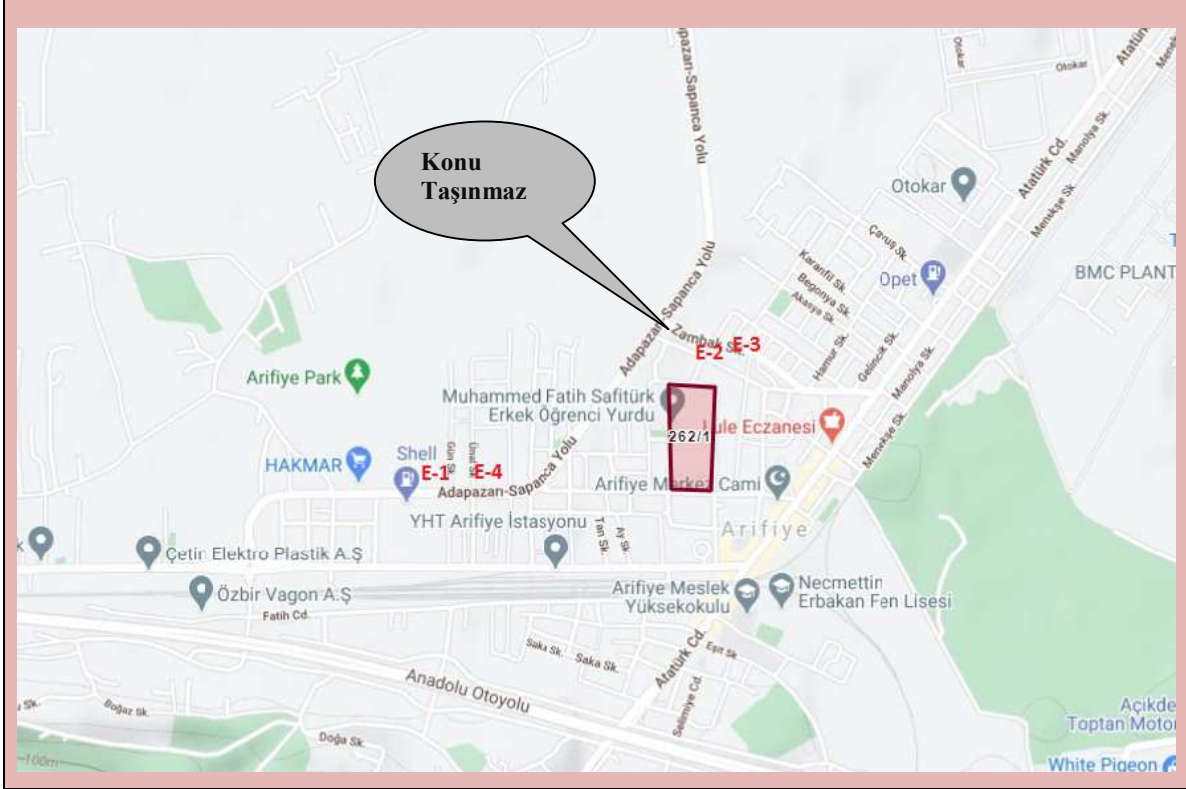

Emsal Analizi (Dükkan-İşyeri)

	Birim Satış Fiyatı (TL)	Pazarlıklı Birim Fiyatı	Alan Düzeltmesi		Bina Yaşı/Kalitesi		Manzara/ Konum /Şerefiye		Toplam Düzeltme	Düzeltilmiş Değer (TL)
			Alanı	Düzeltilme Oranı	Durumu	Düzeltilme Oranı	Durumu	Düzeltilme Oranı		
Konu Mülk					İnşa Halinde		Aynı Bölgede			6.080
		Düzeltilme Oranı	Alanı	Düzeltilme Oranı	Durumu	Düzeltilme Oranı	Durumu	Düzeltilme Oranı	Düzeltilme Oranı	
Emsal 1	3.875	-15%	800	10%	Genç Bina	15%	Daha iyi	-10%	0%	3.875
Emsal 2	7.805	-15%	205	10%	Genç Bina	15%	Daha iyi	-10%	0%	7.805
Emsal 3	5.000	-15%	250	10%	Genç Bina	15%	Benzer	0%	10%	5.500
Emsal 4	7.143	-15%	63	10%	Genç Bina	15%	Daha iyi	-10%	0%	7.143

Emsaller aynı bölgedeki benzer nitelikli dükkanlardan seçilmiş olup beyan edilen satış fiyatlarından % 15 pazarlık payı düşülmüştür. Beyan edilen brüt kullanım alanlarının gerçek kullanım alanlarına uygunlaştırılması için %10 oranında alan düzeltmesi yapılmıştır. 1, 2 ve 4 nolu emsallerin konumları konu projeye göre daha iyidir. Emsallerin yaşları ortalama 5 yıl civarında olup % 15 mertebesinde konu proje lehine düzeltme yapılmıştır.

Ulaşılan Sonuç

Emsal analizlerinden hareketle 258 ada 1 nolu parsel üzerinde konumlu olan rapora konu bağımsız bölümlerin blok, kat, büyüklük ve kullanım fonksiyonları dikkate alınarak takdir olunan arsa payı dahil satış değerleri aşağıdaki özet tabloda sunulmuştur. Taşınmazların bağımsız bölüm bazında takdir olunan değerleri ise rapor ekinde dir.

NİTELİK	BAĞIMSIZ BÖLÜM ADEDİ	TOPLAM KULLANIM ALANI (m ²)	MEVCUT İNŞA SEVİYESİNE GÖRE TOPLAM DEĞER (TL)	TAMAMLANMASI DURUMUNDA TOPLAM DEĞER (TL)
Konut	223	17.059,20	28.175.000	48.075.000
Ticari	6	986,50	2.530.000	5.100.000
TOPLAM	229	18.045,70	30.705.000	53.175.000

17.2.2. Gelir İndirgeme Yaklaşımı (İndirgenmiş Nakit Akımları Yöntemi)

Bu yöntem, proje değerinin projenin gelecek yıllarda üreteceği serbest (vergi sonrası) nakit akımlarının bugünkü değerlerinin toplamına eşit olacağı esasına dayalıdır.

Projeksiyonlardan elde edilen nakit akımları, ekonominin, sektörün ve projenin taşıdığı risk seviyesine uygun bir iskonto oranı ile bugüne indirgenmekte ve projenin bugünkü değeri hesaplanmaktadır. Bu değer projenin, mevcut piyasa koşullarından bağımsız olarak finansal yöntemlerle hesaplanan (olması gereken) değeridir.

Yine arsa değerinin tespitinde kullanılan Gelir İndirgeme yaklaşımı yöntemindeki varsayımlar aynen uygulanarak ve 2021 yılından başlanmak üzere sayfa 48’de yer alan İNA tablosundan görüleceği üzere projenin bugünkü rayiçlerle halihazır durum değeri ~ **33.100.000 TL** ; sayfa 49’da yer alan İNA tablosundan görüleceği üzere projenin bugünkü rayiçlerle tamamlanması durumundaki değeri ise ~ **48.270.000 TL** olarak belirlenmiştir.

258 ADA 1 PARSEL - Halihazır Durum

(TL)

İnşaat varsayımları

Toplam Arsa Alanı (m ²)	16.337,96
Toplam İnşaat Alanı (m ²)	19.786,04
İnşaatın Süresi	2 yıl
Satışa Esas Toplam Konut Alanı (m2)	17.059
Satışa Esas Toplam Ticari Alanı (m2)	987

Satış Varsayımları

	2021	2022	2023	2024	2025
Satılabilir Konut Alanı m ² Başına Ortalama Satış Fiyatı (TL)	3.100	3.472	3.819	4.201	-
Azami Yıllık Satış Geliri (TL)	52.883.520	59.229.542	65.152.497	71.667.746	0
Satış Oranı	10%	25%	35%	30%	0%

Satılabilir Ticari Alanı m ² Başına Ortalama Satış Fiyatı (TL)	6.080	6.810	-	-	-
Azami Yıllık Satış Geliri (TL)	5.997.920	6.717.670	0	0	0
Satış Oranı	50%	50%			

Yıllık Enflasyon Oranı Tahmini	12%	10%	10%	8%	8%
--------------------------------	-----	-----	-----	----	----

Reel İskonto Oranı	20%	18%	18%	16%	16%
1 / İskonto Faktörü	1,10	1,30	1,54	1,80	2,09

Etkin Vergi Oranı	0%				
-------------------	----	--	--	--	--

Konut Satış Gelirleri 5.288.352 14.807.386 22.803.374 21.500.324 0

Satış Oranı	10%	25%	35%	30%	0%
Kümülatif Satış Oranı	10%	35%	70%	100%	100%
Azami Yıllık Satış Geliri (TL)	52.883.520	59.229.542	65.152.497	71.667.746	0
Yıllık Satış Geliri (TL)	5.288.352	14.807.386	22.803.374	21.500.324	0

Ticari Satış Gelirleri 2.998.960 3.358.835 0 0 0

Satış Oranı	50%	50%	0%	0%	0%
Kümülatif Satış Oranı	50%	100%	100%	100%	100%
Azami Yıllık Satış Geliri (TL)	5.997.920	6.717.670	0	0	0
Yıllık Satış Geliri (TL)	2.998.960	3.358.835	0	0	0

İnşaat Harcamaları 8.635.000 9.500.000

Serbest Nakit Akımı -347.688 8.666.221 22.803.374 21.500.324 0

Serbest Nakit Akımının Bugünkü Değeri -317.394 6.648.252 14.825.005 11.947.327 0

31/12/2020 İtibarı İle Projenin Halihazır Durum Değeri (TL)	33.100.000
Mevcut İnşai Değeri (TL)	10.011.000
Girişimci Karı (%20) düşülmüş arsa değeri (TL)	16.470.000
Arsa m2 Birim Değeri (TL)	1.008

258 ADA 1 PARSEL - Tamamlanmış Hali

(TL)

İnşaat varsayımları

Toplam Arsa Payı Alanı (m ²)	16.337,96
Toplam İnşaat Alanı (m ²)	19.786,04
Satışa Esas Toplam Konut Alanı (m ²)	17.059
Satışa Esas Toplam Ticari Alanı (m ²)	987

Satış Varsayımları

2021 2022 2023 2024 2025

Satılabilir Konut Alanı m ² Başına Ortalama Satış Fiyatı (TL)	3.100	3.472	3.819	4.201	-
Azami Yıllık Satış Geliri (TL)	52.883.520	59.229.542	65.152.497	71.667.746	0
Satış Oranı	10%	25%	35%	30%	0%

Satılabilir Ticari Alanı m ² Başına Ortalama Satış Fiyatı (TL)	6.080	6.810		-	-
Azami Yıllık Satış Geliri (TL)	5.997.920	6.717.670	0	0	0
Satış Oranı	50%	50%	0%	0%	0%

Yıllık Enflasyon Oranı Tahmini	12%	10%	10%	8%	8%
--------------------------------	-----	-----	-----	----	----

Reel İskonto Oranı	20%	18%	18%	16%	16%
1 / İskonto Faktörü	1,10	1,30	1,54	1,80	2,09

Etkin Vergi Oranı	0%				
-------------------	----	--	--	--	--

Konut Satış Gelirleri 5.288.352 14.807.386 22.803.374 21.500.324 0

Satış Oranı	10%	25%	35%	30%	0%
Kümülatif Satış Oranı	10%	35%	70%	100%	100%
Azami Yıllık Satış Geliri (TL)	52.883.520	59.229.542	65.152.497	71.667.746	0
Yıllık Satış Geliri (TL)	5.288.352	14.807.386	22.803.374	21.500.324	0

Ticari Satış Gelirleri 2.998.960 3.358.835 0 0 0

Satış Oranı	50%	50%	0%	0%	0%
Kümülatif Satış Oranı	50%	100%	100%	100%	100%
Azami Yıllık Satış Geliri (TL)	5.997.920	6.717.670	0	0	0
Yıllık Satış Geliri (TL)	2.998.960	3.358.835	0	0	0

Serbest Nakit Akımı 8.287.312 18.166.221 22.803.374 21.500.324 0

Serbest Nakit Akımının Bugünkü Değeri 7.565.246 13.936.135 14.825.005 11.947.327 0

31/12/2020 İtibarı İle Projenin Tamamlanması Durumundaki Değeri (TL) 48.270.000

18. ANALİZ SONUÇLARININ DEĞERLENDİRİLMESİ

18.1. Farklı Değerleme Metotlarının ve Analiz Sonuçlarının Uyumlaştırılması ve Bu Amaçla İzlenen Yöntemin ve Nedenlerinin Açıklaması

Taşınmazların halihazır durum değeri gelir indirgeme yaklaşımı ve emsal karşılaştırma yaklaşımına göre hesaplanmıştır. Görüleceği üzere kullanılması mümkün olan iki yöntemle bulunan değerler birbirlerine yakındır.

PROJENİN MEVCUT İNŞAİ TAMAMLANMA SEVİYESİ İTİBARIYLA TOPLAM HALİHAZIR DURUM DEĞERİ	
KULLANILAN YÖNTEMLER	TOPLAM DEĞER (TL)
EMSAL KARŞILAŞTIRMA YAKLAŞIMI	30.705.000
GELİR İNDİRGEME YAKLAŞIMI	33.100.000

Ancak gelir indirgeme yaklaşımı daha çok kabullere bağlı olduğundan nihai değer olarak "Emsal Karşılaştırma Yaklaşımı" ile bulunan değer alınması uygun görülmüş ve taşınmazların halihazır durumlarıyla toplam değeri 30.705.000,-TL olarak belirlenmiştir. Taşınmazların tamamlanması durumundaki değeri için ise yine emsal karşılaştırma yaklaşımı ile hesaplanan değer alınması uygun görülmüş ve 53.175.000,-TL kıymet takdir edilmiştir.

18.2. Kira Değeri Analizi Ve Kullanılan Veriler

Kira değeri analizi yapılmamıştır.

18.3. Gayrimenkul ve Buna Bağlı Hakların Hukuki Durumunun Analizi

Değerlemeye konu taşınmazların herhangi bir hukuki sorunu bulunmamaktadır.

18.4. Gayrimenkul Üzerindeki Takyidat ve İpotekler İle İlgili Görüş

Rapor konusu taşınmaz üzerinde çok sayıda şerh mevcut olup Gayrimenkul Yatırım Ortaklıkları, Sermaye Piyasası Kurulu'nun III-48.1 sayılı Gayrimenkul Yatırım Ortaklıklarına İlişkin Esaslar Tebliği'nin 22.-1/J Maddesi (Herhangi bir şekilde, devredilebilmesi konusunda bir sınırlamaya tabi olan varlıklara ve haklara yatırım yapamazlar. Yüksek Planlama Kurulundan izin alınması şartı bu hüküm kapsamında devir kısıtı olarak değerlendirilmez.) hükmüne amirdir. Ancak konu taşınmazlar üzerinde bulunan kısıtlayıcı şerhler, taşınmazlar GYO portföyünde yer alırken, şirketin ödenmemiş borçları nedeniyle alacaklılar tarafından konulmuştur. Konu şerhlerin terkinde, taşınmazlar devredilebilir nitelik kazanacaktır.

Sermaye Piyasası Kurulu'nun III-48.1 sayılı Gayrimenkul Yatırım Ortaklıklarına İlişkin Esaslar Tebliği'nin 30. maddesinde "Kat karşılığı ve hasılat paylaşımı yapılan projelerde, projenin gerçekleştirileceği arsaların sahiplerince ortaklığa, bedelsiz veya düşük bedel karşılığı ortaklık lehine üst hakkı tesis edilmesi veya arsanın devredilmesi halinde, projenin teminatı olarak arsa sahibi lehine ortaklık portföyünde bulunan gayrimenkuller üzerine ipotek veya diğer sınırlı ayni haklar tesis edilmesi mümkündür. Ayrıca gayrimenkullerin, gayrimenkul projelerinin ve gayrimenkule dayalı hakların satın alınması sırasında yalnızca bu işlemlerin finansmanına ilişkin olarak ya da yatırımlar için kredi temini amacıyla portföydeki varlıklar üzerinde ipotek, rehin ve diğer sınırlı ayni haklar tesis edilebilir." denilmektedir.

Yeşil Gayrimenkul Yatırım Ortaklığı Anonim Şirketi tarafından değerlendirme konusu taşınmazın üzerinde yer alan ipotek kaydının yukarıda anılan tebliğ maddesinde belirtilen işlemler nedeniyle konulmuş olduğunu beyan eden yazısı rapor ekinde yer almaktadır.

Taşınmazların GYO portföyünde "Proje" başlığı altında yer almasında tapu kayıtları açısından bir sakınca bulunmamaktadır.

18.5. Değerleme Konusu Gayrimenkulün, Üzerinde İpotek veya Gayrimenkulün Değerini Doğrudan Etkileyecek Nitelikte Herhangi Bir Takyidat Bulunması Durumları Hariç, Devredilebilmesi Konusunda Bir Sınırlamaya Tabi Olup Olmadığı Hakkında Bilgi

Rapora konu taşınmazların devredilmesinde sermaye piyasası mevzuatı çerçevesinde herhangi bir engel bulunmadığı kanaatindeyiz.

18.6. Boş Arazi ve Geliştirilmiş Proje Değeri Analizi ve Kullanılan Veri ve Varsayımlar

Değerleme konusu projenin halihazır durum değeri emsal karşılaştırma yaklaşımına göre 30.705.000.-TL olarak hesaplanmıştır.

Bağımsız bölümlerin toplam arsa payı (arsa) değeri emsal karşılaştırma yöntemine göre 15.845.000,-TL olarak hesaplanmıştır.

18.7. Asgari Bilgilerden Raporda Verilmeyenlerin Neden Verilmediklerinin Gerekçeleri

Asgari bilgilerden verilmeyen yoktur.

18.8. Müşterek veya bölünmüş kısımların değerlendirme analizi

Taşınmazların müşterek ya da bölünmüş kısımları bulunmamaktadır.

18.9. Hasılat Paylaşımı veya kat karşılığı yöntemi ile yapılacak projelerde, emsal pay oranları

Hasılat paylaşımı ya da kat karşılığı yöntemleri kullanılmamıştır.

18.10. Yasal Gereklilerin yerinde getirilip getirilmediği ve Mevzuat Uyarınca Alınması Gereken İzin ve Belgelerin Tam ve Eksiksiz Olarak Mevcut Olup Olmadığı

Değerlemesi yapılan gayrimenkulün yapı ruhsatları alınmıştır. Parsel bünyesindeki bloklar natamam durumdadır. Kat mülkiyetine geçilmemiştir.

18.11. Değerlemesi Yapılan Gayrimenkulün Tapudaki Niteliğinin, Fiili Kullanım Şeklinin Ve Portföye Dahil Edilme Niteliğinin Birbiriyle Uyumlu Olup Olmadığı Hakkında Görüş İle Gayrimenkul Yatırım Ortaklıkları Portföyüne Alınmasında Sermaye Piyasası Mevzuatı Çerçevesinde Bir Engel Olup Olmadığı Hakkında Görüş

Gayrimenkul Yatırım Ortaklıkları'na İlişkin esaslar Tebliği'nin 22. Maddesi 1. Fırka (b) ve (c) bentleri:

b) (Değişik:RG-2/1/2019-30643) Portföylerine alınacak her türlü bina ve benzeri yapılara ilişkin olarak yapı kullanma izninin alınmış ve kat mülkiyetinin tesis edilmiş olması zorunludur. Ancak, mülkiyeti tek başına ya da başka kişilerle birlikte ortaklığa ait olan otel, alışveriş merkezi, iş merkezi, hastane, ticari depo, fabrika, ofis binası ve şube gibi yapıların, tamamının veya bölümlerinin yalnızca kira geliri elde etme amacıyla kullanılması halinde, anılan yapıya ilişkin olarak yapı kullanma izninin alınması ve tapu senedinde belirtilen niteliğinin taşınmazın mevcut durumuna uygun olması yeterli kabul edilir. Ayrıca, 3/5/1985 tarihli ve 3194 sayılı İmar Kanununun geçici 16 ncı maddesi kapsamında yapı kayıt belgesi alınmış olması, bu fıkrada yer alan yapı kullanma izninin alınmış olması şartının yerine getirilmesi için yeterli kabul edilir.

c) Portföylerine ancak üzerinde ipotek bulunmayan veya gayrimenkulün değerini doğrudan ve önemli ölçüde etkileyecek nitelikte herhangi bir takyidat şerhi olmayan gayrimenkuller ile gayrimenkule dayalı haklar dahil edilebilir. Bu hususta 30 uncu madde hükümleri saklıdır.

Değerlemesi yapılan taşınmazların yasal izinleri alınmıştır. Parsel bünyesindeki binalar natamam durumda olup yapı kullanma izin belgesi alınmamış ve kat mülkiyetine geçilmemiştir.

Taşınmazlar üzerinde bulunan kısıtlayıcı şerh kayıtları taşınmazlar şirket portföyünde yer alırken, şirketin ödenmemiş borçları nedeniyle alacaklılar tarafından konulmuş olan şerhlerdir. Konu şerhlerin terkini halinde, taşınmazlar devredilebilir nitelik kazanacaktır. Taşınmazlar, GYO portföyünde "Projeler" başlığı altında yer alabilir.

19. SONUÇ

Rapor içeriğinde özellikleri belirtilen 229 adet bağımsız bölümün yerinde yapılan incelemelerinde konumuna, kullanım alanı büyüklüğüne, mimari ve inşai özelliklerine ve çevrede yapılan piyasa araştırmalarına göre günümüz ekonomik koşulları itibariyle,

1. Toplam arsa değeri için;

15.845.000,-TL (Onbeşmilyonsekiyüzkırkbeşbin Türk Lirası);

(15.845.000,-TL ÷ 7,4194 TL/USD (*) ≅ **2.136.000,-USD**)

(15.845.000,-TL ÷ 9,1164 TL/Euro (*) ≅ **1.738.000,-Euro**)

2. Halihazır durum değeri için,

30.705.000,-TL (Otuzmilyonyediyüzbeşbin Türk Lirası)

(30.705.000,-TL ÷ 7,4194 TL/USD (*) ≅ **4.138.000,-USD**)

(30.705.000,-TL ÷ 9,1164 TL/Euro (*) ≅ **3.368.000,-Euro**)

3. Tamamlanmış halinin değeri için ise,

53.175.000,-TL (Elliüçmilyonyüzyetmişbeşbin Türk Lirası) kıymet takdir edilmiştir.

(53.175.000,-TL ÷ 7,4194 TL/USD (*) ≅ **7.167.000,-USD**)

(53.175.000,-TL ÷ 9,1164 TL/Euro (*) ≅ **5.833.000,-Euro**)

(*) 31.12.2020 tarihli TCMB Döviz Alış Kurları 1,-Euro = 9,1164 TL; 1,-USD = 7,4194 TL'dir.
Euro ve USD bazındaki değerler, yalnızca bilgi için verilmiştir.

Arsanın KDV dahil değeri 18.697.100,-TL; projenin halihazır durumuyla KDV dahil değeri ise 36.231.900,-TL'dir.

Rapor konusu taşınmaz, Sermaye Piyasası Kurulu hükümlerince GYO portföyünde "Projeler" başlığı altında yer alabilirler.

İşbu rapor, **YEŞİL GYO A.Ş.**'nin talebi üzerine ve iki (2) orijinal olarak düzenlenmiş olup kopyaların kullanımlar halinde ortaya çıkabilecek sonuçlardan şirketimiz sorumlu değildir.

Bilgilerinize sunulur. 08 Ocak 2021

(Değerleme tarihi: 31 Aralık 2020)

Saygılarımızla,

**LOTUS Gayrimenkul Değerleme
ve Danışmanlık A.Ş.**

Eki:

- Fotoğraflar
- Yapı Ruhsatları
- İmar Plan Örneği
- Tapu Suretleri
- Takbis Belgeleri (3 adet/örnek)
- İpotek Yazısı
- Değerleme Uzmanlığı Lisans Belgesi
- Mesleki Tecrübe Belgeleri

M. Kıvanç KILVAN
Sorumlu Değerleme Uzmanı
(Lisans No: 400114)

Uygar TOST
Sorumlu Değerleme Uzmanı
(Lisans No: 401681)