



A ARTIBİR GAYRİMENKUL DEĞERLEME A.Ş.

REYSAŞ GAYRİMENKUL YATIRIM ORTAKLIĞI A.Ş.
ÇAYIROVA/KOCAELİ
(BETONARME DEPO BİNASI VE ARSASI)

DEĞERLEME RAPORU

RAPOR NO: 2019-ÖZEL-0238

DEĞERLEME RAPORU

DEĞERLEMEYİ TALEP EDEN : REYSAŞ GAYRİMENKUL YATIRIM ORTAKLIĞI A.Ş.

**DEĞERLEMESİ YAPILAN
GAYRİMENKULÜN ADRESİ** : Akse Mah. 553. Sokak No:14 , PK:41420 Çayırova /
Kocaeli

RAPOR NO : 2019-ÖZEL-0238

EKSPERTİZ TARİHİ : 02.12.2019

RAPOR TARİHİ : 06.12.2019

RAPORUN KONUSU : Bu rapor, yukarıda adresi belirtilen **"BETONARME
DEPO BİNASI VE ARSASI"** nın değer tespitine yönelik
olarak hazırlanmıştır.

İçindekiler

Sayfa No

➤ Değer Tanımı ve Geçerlilik Koşulları	3
➤ Uygunluk Beyanı	3
➤ Taşınmazın Tapu Kayıtları	4
➤ İmar Durumu	4
➤ Bölge İle İlgili Bilgiler	5-10
➤ Taşınmazın Çevre Konumu	10-12
➤ Yapının İnşaat Özellikleri	12
➤ Açıklamalar	13
➤ Değerlemeye Etki Eden Kriterler	13
➤ Değerlemede Kullanılan Yöntemler	13-...-15
➤ Emsal Analizi	16
➤ Maliyet Yöntemi Analizi	17
➤ Gelir Yöntemi Analizi	18-...-19
➤ Gayrimenkulun Değerlemesi ve Sonuç	19-...-20
➤ Ekler	20
➤ Ek.1: Uydu Fotoğrafları	21-...-22
➤ Ek.2: Fotoğraflar	23
➤ Ek.3: Belgeler	24-...-35
➤ EK 4: A Artıbir Gayrimenkul Değerleme A. Ş. SPK Yetki Belgesi	36
➤ EK 5: A Artıbir Gayrimenkul Değerleme A. Ş. BDDK Yetki Belgesi	37
➤ EK 6: A Artıbir Gayrimenkul Değerleme A. Ş. Yönetim Kurulu Başkanı İmza Sirküsü	38

DEĞER TANIMI VE GEÇERLİLİK KOŞULLARI

Bu rapor, müşterinin talebi üzerine adresi 2. sayfada belirtilen gayrimenkulun pazar değerinin tespitine yönelik olarak hazırlanmıştır. Müşteri talebinin rapora getirdiği herhangi bir sınırlama yoktur.

Pazar değeri:

Bir mülkün, uygun bir pazarlamanın ardından birbirinden bağımsız istekli bir alıcıyla istekli bir satıcı arasında herhangi bir zorlama olmaksızın ve tarafların herhangi bir ilişkiden etkilenmeyeceği şartlar altında, bilgili, basiretli ve iyi niyetli bir şekilde hareket ettikleri bir anlaşma çerçevesinde değerlendirme tarihinde el değiştirmesi gereken tahmini tutardır.

Bu değerlendirme çalışmasında aşağıdaki hususların geçerliliği varsayılmaktadır.

- Analiz edilen gayrimenkulün türü ile ilgili olarak mevcut bir pazarın varlığı peşinen kabul edilmiştir.
- Alıcı ve satıcı makul ve mantıklı hareket etmektedirler.
- Taraflar gayrimenkul ile ilgili her konuda tam bilgi sahibidirler ve kendilerine azami faydayı sağlayacak şekilde hareket etmektedirler.
- Gayrimenkulün satışı için makul bir süre tanınmıştır.
- Ödeme nakit veya benzeri araçlarla peşin olarak yapılmaktadır.
- Gayrimenkulün alım - satım işlemi sırasında gerekebilecek finansman, piyasa faiz oranları üzerinden gerçekleştirilmektedir.

UYGUNLUK BEYANI

Bilgimiz ve inançlarımız doğrultusunda aşağıdaki hususları teyit ederiz:

1. Raporunda sunulan bulgular sahip olduğumuz tüm bilgiler çerçevesinde doğrudur.
2. Raporunda belirtilen analizler ve sonuçlar sadece belirtilen varsayımlar ve koşullarla kısıtlı olup kişisel, tarafsız ve önyargısız profesyonel analiz, fikir ve sonuçlardan oluşmaktadır.
3. Değerleme konusunu oluşturan mülkle ilgili olarak güncel veya geleceğe dönük hiçbir ilgimiz yoktur. Bu işin içindeki taraflara karşı herhangi kişisel bir çıkarımız veya ön yargımız bulunmamaktadır.
4. Bu görevle ilgili olarak verdiğimiz hizmet ve aldığımız ücret, müşterinin amacı lehine sonuçlanacak bir yöne veya önceden saptanmış sonuçların geliştirilmesi ve bildirilmesine veya bu değerlemenin tasarlanan kullanımıyla doğrudan ilgili sonraki bir olayın meydana gelmesine bağlı değildir.
5. Değerleme ahlaki kural ve performans standartlarına göre gerçekleştirilmiştir.
6. Raporlama aşamasında görev alanlar mesleki eğitim şartlarına sahiptir.
7. Bu raporun konusu olan mülk şahsen incelenmiştir. Değerleme çalışmasında görev alanların değerlendirilmesi yapılan mülkün yeri ve türü konusunda daha önceden deneyimi bulunmaktadır.
8. Raporunda belirtilen kişiler haricinde hiç kimse bu raporun hazırlanmasında mesleki bir yardımda bulunmamıştır.
9. Raporlarımız SPK'nın 31 Ağustos 2019 tarihli 30874 sayılı tebliğine uygunluğunu teyit ederiz.

2085/3 NOLU TAŞINMAZIN TAPU KAYITLARI

SAHİBİ VE HİSSE ORANLARI	: REYSAŞ GAYRİMENKUL YATIRIM ORTAKLIĞI A.Ş.
İLİ - İLÇESİ	: Kocaeli-Çayırova
MAHALLE/KÖYÜ	: Akse Mahallesi
MEVKİİ	: -
PAFTA NO	: -
ADA NO	: 2085
PARSEL NO	: 3
NİTELİĞİ	: Üç Katlı Betonarme Depo Ve Arsası
ALANI	: 14.357,45m ²
ARSA PAYI	: REYSAŞ GAYRİMENKUL YATIRIM ORTAKLIĞI A.Ş.(tam)
YEVİMİYE NO	: 6661
CİLT NO	: 413
SAHİFE NO	: 41098
TAPU TARİHİ	: 28.09.2012
MÜLKİYET DURUMU	: Kat mülkiyeti <input type="checkbox"/> Kat İrtifakı <input type="checkbox"/> Cins Tashihli <input checked="" type="checkbox"/> Devre Mülk <input type="checkbox"/> Arsa <input type="checkbox"/>

İMAR DURUMU (2085/3)

İmar Durum Belgesi Tarih ve No: 12.01.2017 tarihli imar durum belgesi
Uygulama İmar Planı kapsamındadır.

İmar Lejandı: Depolama ve Sanayi Alanı, 1/1000 U.İ.P.

TAKS:-

KAKS: -

Emsal: 0.60

H: 15,50 m

Diğer İmar Durum Bilgileri ve Plan Notları: Çekme mesafeleri ön bahçeden 10 m, yan bahçeden 10 m, arka bahçeden 10 m çekme mesafesi vardır.

Yapı ruhsat ve iskanı mevcuttur.

BÖLGE HAKKINDA GENEL BİLGİLER

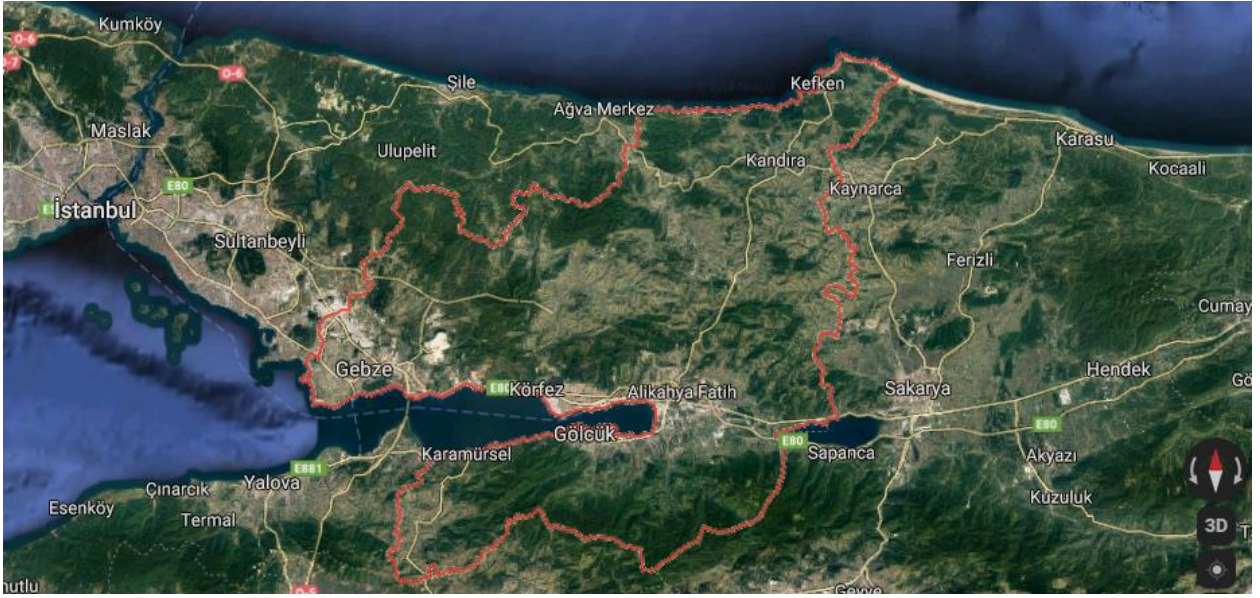

KOCAELİ GENEL BİLGİLER

Yüzölçümü: 3.505 km²

Nüfus: 1.830.772 (2016)

İl Trafik No: 41

Kocaeli; Asya ve Avrupa'yı birbirine bağlayan yolların kavşağında bulunan Marmara Denizi'nin ve Marmara Bölgesi'nin doğusunda yer alan bir İldir. Kuzeyde Karadeniz, doğuda ve güneydoğuda Sakarya, güneyde Bursa batıda Yalova ve İstanbul illeri yer almaktadır. 1'i Büyükşehir Belediyesi ve İzmit, Derince, Körfez, Gebze, Gölçük, Karamürsel, Kandıra, Başiskele, Kartepe, Çayırova, Darıca, Dilovası 12 İlçe Belediyesi olmak üzere toplam 13 Belediyesi bulunmaktadır.

İlkçağlardan itibaren yerleşim için cazibe teşkil eden Kocaeli 1924 yılında vilayet olmuştur. Türkiye'nin en küçük 6. il'i olan Kocaeli'nin yüzölçümü 3,505 km²'dir. 2011 yılı Adrese Dayalı Nüfus Sayımına göre nüfusu 1.601.720 kişidir. 1.499.958 kişi il ve ilçe merkezlerine ikamet ederken 101.762 kişi köylerde yaşamaktadır. Kara, demir, deniz ve hava yolu ulaşımları ile Türkiye'nin önemli geçiş noktalarından biridir.

Kocaeli, gerek sanayi sektöründeki üretim ve katma değer , gerekse bu sektörde çalışan insan açısından sadece Türkiye için değil dünya için de ilginç bir örnektir. Bünyesinde barındırdığı 400 adet 1. sınıf ve yaklaşık 7000 adet 2. ve 3. sınıf Gayri Sıhhi Müessesesi (GSM) ile bir Sanayi Kenti, İki Üniversitesi, TÜBİTAK – Marmara Araştırma Merkezi ve TÜSSİDE – Türkiye Sanayi Sevk ve İdare Enstitüsü ile bir Bilim Kenti olan Kocaeli, kurulan ve kuruluş çalışmaları devam eden 16 adet OSB' si ve 4 adet teknoparkı ile Ülke Sanayi'nin Başkenti konumunda olup, Teknokent vizyonuna doğru hızla ilerlemektedir. Türk imalat

sanayi üretimine yapmış olduğu yaklaşık %13' lük üretim katkısı ile İstanbul'dan sonra gelen en büyük ili konumundadır.

Kocaeli İli, Karadeniz ve Marmara Denizi'ne olan kıyıları, İstanbul Metropolüne olan yakınlığı, tarihi eserleri, müzeleri, Mimar Sinan'ın eseri olan camileri, doğal güzellikleri, plajları, yaylaları, trekking parkurları, Sekaparkı, Kocaeli Fuarı, Uluslararası İnterteks Fuarı, Kartepe kayak merkezi, Yuvacık Barajı, mesire alanları, Sapanca Gölü, Darıca Faruk Yalçın Hayvanlar Alemi ve Botanik Bahçesi, Harikalar Sahili, Alışveriş Merkezleri, kültür merkezleri, Olimpik buz pateni salonu, Gökayparkı, alternatif turizm çeşitlerine imkan sunan, nitelikli turizm tesisleri, sahillerinde bulunan balık lokantaları, dünyaca tanınan Hereke Halıları, kente özgü pişmaniyesi, Karamürsel sepeti, Kandıra Bezi, Çenesuyu ve bir çok kültür ve turizm değerleri ile ticaret, sanayi, bilim, kültür, turizm ve sanat açısından ayrı bir öneme sahip Marka şehirdir.

KOCAELİ COĞRAFİ BİLGİLER

Kocaeli, kuzeyde Karadeniz, güneyde Bursa, batı ve kuzeybatıda İstanbul, doğuda Sakarya illeriyle çevrilidir. Kuzeyde Kocaeli Platosu, üzerinde az sayıda tepe vardır. Dağlar Kocaeli ili topraklarının yüzde 18.8'ini kaplar. İlin kuzey kesiminde tek tek kütleler halinde tepeler, güney kesiminde ise Samanlı Dağları yer alır.

Kocaeli sınırları içinde bulunan tek önemli göl, Sapanca'dır. Ancak Sapanca Gölünün büyük bölümü Sakarya ili sınırları içinde kalır.

Genel anlamda Karadeniz ile Akdeniz ikliminin kesiştiği bir iklim tipi bölgede egemendir. Yazlar sıcak ve az yağışlı, kışlar yağışlı ve Türkiye'nin pek çok yöresine oranla ılık geçer. İlin kuzey kesimlerinde Karadeniz kıyılarında yaşanan yaz mevsimi, ilin güney bölümlerinde yaşanan yaz oranda daha serindir.

KOCAELİ TARİHİ BİLGİLER

Kocaeli ilinin M.Ö. XII. yy'a kadar olan dönemi karanlıklar içindedir. Tarihçiler, bölge başlangıç tarihini M.Ö. XII. yy. olarak kabul etmektedir.

Bölgede, ilk yerleşimlerle ilgili tespitler M.Ö. VIII. yy'a ait olup, bu dönemde adı bilinen en eski yerleşme birimi Astakoz'dur. Astakoz M.Ö. VIII yy. sonlarında Megaralılar tarafından kurulmuş bir Yunan kolonisidir. İzmit'in çekirdeğini teşkil eden Astakoz kenti, Bitinya krallığı döneminde (M.Ö. 262) Nikomedia adı ile bugünkü İzmit'in yerini almıştır.

Yunan döneminde orta büyüklükte bir kent olarak görünen il, Roma devrinde önemli bir merkez haline gelmiş ve hızla gelişmiştir. Roma imparatorluğunun ikiye ayrılmasıyla Bizans hakimiyetine giren şehir, depremlerin de etkisiyle ihmale uğramış önemini kaybetmiştir.

Anadolu'nun Selçuklu hakimiyetine girdiği XI. yy'da Nikomediya Selçuklulara geçmiş, ancak Haçlı seferleri sırasında tekrar Bizans'a katılmıştır.

Tarih boyunca birçok medeniyete merkez ve ev sahipliği yapan ilimiz (İzmit), Orhan Gazi zamanında Türk Komutanlarından Akçakoca tarafından fethedilerek ilk defa Osmanlı Devletine katılmış ve 1337'de kesin olarak Osmanlı hakimiyetine girmiştir. İzmit'in ilk fatihi Akçakoca'nın mütevazı anıt mezarı Kandıra ilçesinde bulunmaktadır.

Birinci Dünya Savaşında İngilizler ve Yunanlılar tarafından işgal edilen İzmit, 28 Haziran 1921 de düşman işgalinden kurtarılmış, 1924 yılında ise İl olmuştur.

ÇAYIROVA İLÇESİ GENEL TANITIM:

Çayırova, ya da diğer adıyla Güzeltepe'nin eski adı Akse köyüdür.

1985 yılından itibaren sanayileşme yoğunluğu ile beraber nüfusu hızla gelişmiştir. Bu hızlı kentleşme Güzeltepe'nin 1992 yılında belediye olmasına yol açmıştır. Güzeltepe Belediyesi daha sonraki yıllarda Danıştay kararıyla Çayırova Belediyesi olarak isim değiştirmiştir. İç göç hareketlerinden belde hızla etkilenmiştir. 1985'ten sonra hızla gelişen sanayi ile birlikte Çayırova'ya Anadolu'nun çeşitli yörelerinden yoğun bir göç yaşanmıştır. Çayırova ve civarında yaygın olarak küçük çaplı tarım işletmeciliği yapılmaktadır.

Güzeltepe beldesi, Türkiye'nin kalkınmasının ana merkezi olarak görülen KOBİ'lerin yoğun olarak görüldüğü bir sanayi bölgesidir. Ayrıca 2 bin kişinin çalıştığı Yapı Kredi Bankası bilgi işlem merkezi belde sınırları içerisinde bulunmaktadır. Beldede gıda, cam, demir-çelik, kimya, metal, polyester, elyaf, makine, kâğıt, kablo, temizlik, yemek, kozmetik ve başka alanlarda hizmet üreten fabrika ve sanayi kuruluşları mevcuttur. Rakım 80 ile 200 metre arasındadır.

Eskiden Gebze'ye bağlı olan Yenimahalle ile Çayırova Mahalleleri'nin D-100 Karayolu'nun kuzeyinde kalan kısımları ve Şekerpınar beldesi Çayırova ilçesini oluşturmaktadır.

TARİHÇE:

İzmit Körfezi'nin kuzey batı kesimine uzanan geniş düzlük ve çayırılık bir alana önceden beri Çayırova denildiği bilinmektedir. Fatih Sultan Mehmet'in 3 Mayıs 1484 tarihinde düzenlediği bir sefer için 300 bin kişilik ordusuyla mola verdiği çayırılık alan diye vasıflandırıldığı gibi Fatih'in otağının kurulduğu yer olarak da ifade edilmektedir. Fatih Sultan Mehmet'in ölüm yeri olan bu bölge Çayırova'ya adını vermekle birlikte yeni statü ile Gebze ilçesi sınırları içerisinde kalmış, bölgenin güneyinde yer alan ve Çayırova – Yenimahalle olarak bilinen mahalleler Çayırova ilçesi sınırlarına dahil edilmiştir. Çayırova'nın önemli yerleşim bölgelerinden biri olan Güzeltepe kesiminin kimin tarafından kurulduğu bilinmemekle birlikte ilk olarak Bizanslılar döneminde Hıristiyan Rumlar tarafından o zamanlar adıyla Ak Kilise olarak isimlendirilen bölge, Osmanlı Türkleri'nin yöreyi ele geçirmesiyle Rumlardan temizlenmiş, Cumhuriyet dönemine gelindiğinde ise, ismi Akse Köyü olarak değiştirilmiştir.

Bölgede halen kalıntıları bulunan kiliseden adını alan Akkilise(Bugünkü adıyla Akse) köyünün tarihi geçmişinin 500-550 yıl öncesine dayandığı anlaşılmaktadır.

Çayırova'nın bir diğer yerleşim bölgesi Şekerpınar'ın kimin tarafından ve ne zaman kurulduğu bilinmemektedir. Yapılan araştırmalar eşğinde bölgenin Fatih dönemine kadar uzanan bir tarihi geçmişi olduğunu ortaya koymaktadır. Köyün ilk adı Eşekli ya da Merkepli'dir. O dönem önemli yerleşim yerlerinden biri olduğu mezar kalıntılarında rahatça anlaşılan köy, çeşitli nedenlerden (baskınlar, bulaşıcı hastalık vb.) dolayı zamanla nüfusu çok az olan küçük bir köy hüviyetinde tarih sayfalarında yer almıştır. İsmi abes olduğundan 1952 yılında köy muhtarlığının girişimleri sonucu suyunun çok tatlı olması münasebetiyle köye Şekerpınar adı verilmiştir.

Çayırova ilçesinin bu iki önemli yerleşim yerlerinden Güzeltepe 1991 yılında, Şekerpınar ise 1998 yılında referandum ve gerekli düzenlemelerle belediye olmuşlar ve köy statüsü ortadan kalkmıştır.

Çayırova, konum itibariyle adeta bir cazibe merkezi olmuş ve aldığı yoğun göç nedeniyle nüfus hızla artmış ve halen artmaya devam etmektedir. Bölge halkının önemli geçim kaynakları olarak sanayi işçiliği, ticaret ve tarımı gösterebiliriz. Türkiye'nin en önemli sanayi kuruluşlarını da bünyesinde bulunduran ilçe de sanayi yatırımları halen büyük bir hızla devam etmekte olup bu da bölgedeki işsizlik oranını aşağılara çekmektedir. Otomotiv, gıda, plastik, çelik, elektrik, deri, kimya, elektronik, kauçuk ve daha birçok alanda ülkenin önde gelen sanayi kuruluşlarına sahip Çayırova Türkiye'nin en önemli sanayi merkezi olma yolunda da yapılan yeni yatırımlarla hızla ilerlemektedir.



İLÇENİN KURULUŞU:

26/02/2008 tarih 1/529 esas nolu İçişleri Bakanlığı komisyonunun vermiş olduğu tasarı ve teklif neticesinde TBMM'nde görüşülerek kanunlaştırılan Güzeltepe, Şekerpınar, Çayırova mahallesi ve Yenimahalle'nin birleştirilmesi sonucu ilçe statüsü kazanan Çayırova, halen Kocaeli'nin en önemli yerleşim merkezlerinden biridir. Doğusunda ve güneyinde Gebze,

batısında İstanbul Tuzla ilçesi Şifa mahallesi, kuzeyinde yine Tuzla ilçesi Akfırat beldesi ile sınır olan Çayırova 28.918 km2 alan ve resmi 72.764 nüfusa sahiptir.

EĞİTİM:

15 ilköğretim, 1 lise, 1 meslek lisesi, 1 Anadolu Lisesi olmak üzere toplam 18 eğitim kurumuna sahip olan Çayırova'da özellikle Çayırova Belediyesi'nin girişimleri sonucu yapımı devam eden 6 yeni okul da 2008-2009 eğitim yılı içerisinde hizmete açılacak ve ilçe modern bir eğitim sistemine kavuşacak. Bunun yanı sıra Türkiye'nin en büyük Sevgi Köyü projesi de Akse mahallesinde inşa edilmektedir. 9 villa ve 1 idari binadan oluşacak proje kimsesiz çocukların sıcak yuvası olacak.

NÜFUS:

İlçemizin kuruluşuyla ilgili 5747 sayılı Kanunda bahsedilen birimler Çayırova Belediyesi, Şekerpınar Belediyesi, Çayırova ve Yenimahalle mahallelerinin nüfusları toplamı 26 Ocak 2009 tarihinde TÜİK tarafından yayınlanan verilere göre şu şekildedir:

Yıl Çayırova Nüfusu Erkek Nüfusu Kadın Nüfusu

2018	129.655	66.156	63.499
2017	128.135	65.524	62.611
2016	122.460	62.712	59.748
2015	117.230	60.111	57.119
2014	109.698	56.121	53.577
2013	103.536	52.946	50.590
2012	98.367	50.287	48.080
2011	93.640	47.850	45.790
2010	88.523	45.194	43.329
2009	82.494	42.189	40.305
2008	78.430	40.157	38.273

Çayırova İlçesinin Mahalle Bazında Nüfusları

SAĞLIK:

Yeni oluşturulan Sağlık Grup Başkanlığı'na bağlı olarak 5 sağlık ocağı halka hizmet verirken, bölgeye yakın olan Fatih Devlet Hastanesi, Darıca Devlet Hastanesi, Anadolu Sağlık Merkezi ve özel sağlık kuruluşları vatandaşların sağlık hizmetini aldıkları kuruluşlar arasında bulunuyor. Yeni devlet hastanesi ve sağlık hizmet kurumlarının yapılması için de proje çalışmaları devam ediyor.

ULAŞIM:

Güneyinde E-5 Karayolu, Kuzeyinde E-6 yolları geçen Çayırova, ulaşım ağı anlamında önemli bir noktada bulunmaktadır. Sabiha Gökçen Havaalanı'na 15 km mesafede olması hava yolu ulaşımı açısından da ilçeyi rahatlatmaktadır. İlçenin hemen yakınından geçen demiryolu ve

tren istasyonu ilçe vatandaşının raylı ulaşım ağını da rahatlıkla kullanmasına imkan sunmaktadır.

TAŞINMAZIN ÇEVRE VE KONUMU

Değerlemeye konu taşınmaza İstanbul-Kocaeli istikametinde Anadolu Otoyolu üzerinde ilerlerken, Şekerpınar-Çayırova Bağlantısı kullanılarak otoyoldan çıkılır ve yaklaşık 1 km sonra solda yer alan Muhsin Yazıcıoğlu Bulvarı'na girilir. Bu istikamette yaklaşık 1,4 km ilerlendikten sonra, sağda yer alan Kartopu Sokak kullanılarak güney paraleldeki Fevzi Çakmak Caddesi'ne bağlanılır ve doğu istikametinde yaklaşık 2,5 km ilerlenir. Daha sonra sol istikamette bulunan 553 Sokak'a girilir ve yol ayrımında bulunan sol kolda yer alan söz konusu taşınmaza ulaşım sağlanır.

KONUM KROKİSİ

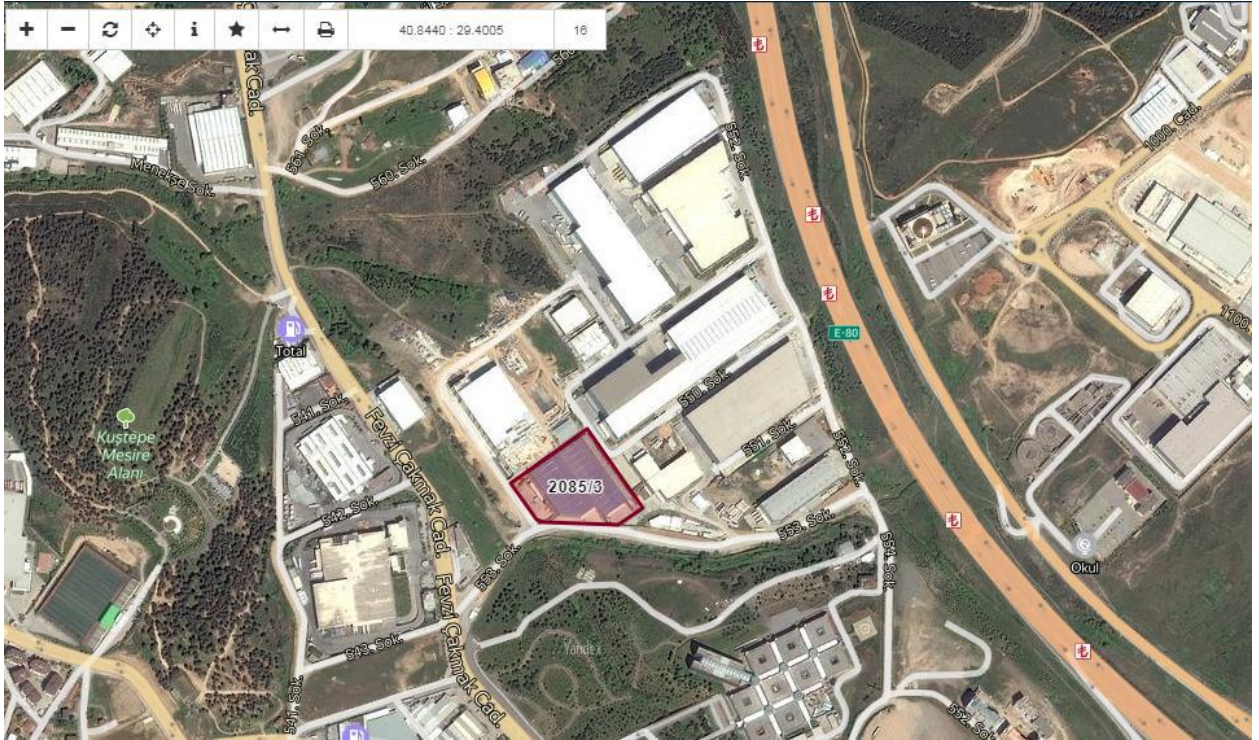

KONUM: E: 40.8395 B: 29.4100

PARSELLERİN ÖZELLİKLERİ

Gayrimenkulün Mevcut Kullanım Şekli: 3 no.lu parselin yüzölçümü plan fonksiyonuna göre 14.357,45m² şeklinde imar alanındadır. Ön Yan ve arka bahçeden 10 m çekme mesafesi mevcuttur.

Parsellerin Cinsi: Değerleme konusu parsellerin tümü tapu kayıtlarına göre Betonarme Depo Binası Ve Arsası niteliğindedir.

Ulaşım Bilgileri: Değerlemeye konu taşınmaza İstanbul-Kocaeli istikametinde Anadolu Otoyolu üzerinde ilerlenirken, Şekerpınar-Çayırova Bağlantısı kullanılarak otoyoldan çıkılır ve yaklaşık 1 km sonra solda yer alan Muhsin Yazıcıoğlu Bulvarı'na girilir. Bu istikamette yaklaşık 1,4 km ilerlendikten sonra, sağda yer alan Kartopu Sokak kullanılarak güney paraleldeki Fevzi Çakmak Caddesi'ne bağlanılır ve doğu istikametinde yaklaşık 2,5 km ilerlenir. Daha sonra sol istikamette bulunan 553 Sokak'a girilir ve yol ayrımında bulunan sol kolda yer alan söz konusu taşınmaza ulaşım sağlanır.

Konum Ve Yapılaşma Hakkında Bilgi: Konu taşınmazlar; Kocaeli İli, Çayırova İlçesi, Akse Mahallesinde konumlandır. Lojistik firma depolarının, bankaların teknoloji üstlerinin, muhtelif ticari ve sanayi kuruluşlarının, küçük sanayi sitelerinin ve organize sanayi sitelerinin, ayrıca restaurant, benzin istasyonu, otel, catering firması gibi günlük ihtiyacın teminine yönelik esnafın da yer aldığı sanayi bölgesindedir. Taşınmazların yakın çevresinde Namet, Opet Çayırova, Reysaş Lojistik Ortaokulu, YKB Bankacılık Teknoloji üssü, Ekol Lojistik, Omsan, Mert Metal, gibi büyük firmalar ve tesisler bulunmaktadır. Konu taşınmazların yakın çevredeki bazı önemli noktalara uzaklıkları şöyledir;

1-	<i>Çayırova İlçe Merkezi</i>	<i>3.5 km</i>
2-	<i>Gaziler Dağı Mesire Alanı</i>	<i>2.3 km</i>
3-	<i>Sabiha Gökçen Hava Limanı</i>	<i>10 km</i>
4-	<i>T.E.M. İst-Ankara Otoyolu Şekerpınar Gişeleri</i>	<i>2.5 km</i>
5-	<i>Gebze O.S.B.</i>	<i>2 km</i>

Gayrimenkulün Bulunduğu Bölgenin Ekonomik Koşulları: Taşınmazların bulunduğu bölge genel itibariyle depolama, sanayi ve ticaret bölgesi olup, son yıllarda bu yönde giderek artan gelişme göstermiş ve göstermeye devam etmektedir.

Boşluk ve Doluluk Oranı (Yapılaşma Hakkında Bilgi): Konu taşınmazların olduğu bölge, birincil olarak orta ve büyük ölçekli sanayi ve ticari firmalar, bankacılık teknoloji üsleri, lojistik firmalar ve depolama alanları ile çeşitli sanayi siteleri ağırlıklıdır. İkincil olarak da bunlara servis sağlayan, akaryakıt istasyonları, otel, vb. ticarethane şeklindedir. Son yıllarda giderek artan şekilde gelişen bölgede hala % 100 kapasiteye ulaşılmamış olup, bu yönüyle de değeri giderek daha da artan bir potansiyel arz etmektedir.

Arazi Geometrisi Hakkında Bilgi: Değerleme konusu taşınmaz köşegenli kesik dikdörtgen formuna yakın geometrik forma sahiptir.

Gayrimenkulün bulunduğu bölgenin topoğrafyası, jeolojisi ve deprem bölgesi hk.

Bilgi: Değerleme konusu gayrimenkullerin Köşesi Kesik Dikdörtgen formuna yakın bir topoğrafik yapıda, kuzeydoğudan güneybatıya eğimli bir topoğrafik yapıya sahiptir. Taşınmazlar 1 'inci derece deprem kuşağında yer almaktadır.

Gayrimenkulün değerini etkileyen yatırım unsurları ve özellikleri: Değerleme konusu parsellerin sanayi sahasında yer alması, çevre yollarına ve havaalanına yakınlığı, çevresinde sanayi ve ticari kuruluşların giderek yoğunlaşması, altyapı ve ulaşım problemlerinin olmaması, parsellerin düzgün bir geometride olması, parsellerin genelde bitişik ve büyük yüzölçüme sahip olması nedeniyle esnek proje geliştirmelere müsait yapıda olması gibi nedenlerle yatırımcılar için cazip bir lokasyon niteliğindedir.

Bölgesel altyapı hakkında bilgi: Taşınmazların bulunduğu bölgede elektrik, su, doğalgaz, kanalizasyon gibi altyapı hizmetlerinin tamamlanmış olduğu görülmüştür.

Kısıtlayıcı Bir Durumun(Sit Alanı, Heyelan, Deprem Hasarı vs.) Olup

Olmadığı: Yapılan gözlemlere göre herhangi bir kısıtlayıcı durum yoktur. (Resmi bir bulgu değildir.)

Proje, Ruhsat vb. Bilgiler:

Değerleme konusu taşınmaza ait 03.07.2007 tarihli onaylı mimari projesi incelenmiştir. Taşınmaza ait 20.07.2007 tarih ve 139 sayılı ilk Yapı Ruhsatı, 01.04.2008 tarih ve 054 sayılı isim değişikliği nedeniyle çıkarılan yenileme ruhsatı ; 20.07.2010 tarih ve 60 sayılı Yapı Kullanma İzin Belgesi incelenmiştir. Ruhsat belgesi toplam 3 kat(2bodrum+1 zemin kat) mahallerini içeren 26.124m² yapı inşaat alanı için verilmiştir.

YAPININ İNŞAAT ÖZELLİKLERİ

İNŞAAT TARZI	: PREFABRİK BETONARME
YAPIM YILI, YAŞI	: ~2009
YAPIM SINIFI	: 4-A
İNŞAAT NİZAMI	: AYRIK NİZAM - 3 KAT - DEPO +ORTAK ALAN+SIĞINAK
DIŞ CEPHE VE ÇATI ÖRTÜSÜ:	YTONG DUVAR PANEL + ALÜMİNYUM PANEL
KAT ADEDİ	: 3 (2 BODRUM +1 ZEMİN)
YAPI İNŞAAT ALANI	: 25.842m ²
MALZEME DURUMU	: LÜKS <input checked="" type="checkbox"/> İYİ <input checked="" type="checkbox"/> ORTA <input type="checkbox"/> DÜŞÜK <input type="checkbox"/>
HALİHAZIR İNŞAAT SEVİYESİ	: % 100
ELEKTRİK	: ŞEBEKE
SU	: ŞEBEKE
KANALİZASYON	: ŞEBEKE
SU DEPOSU	: VAR
HİDROFOR	: VAR
DOĞALGAZ TESİSATI	: YOK
SIĞINAK	: VAR
ASANSÖR	: YOK
YANGIN TESİSATI	: VAR
OTOPARK	: VAR
GÜVENLİK	: VAR

ISITMA SİSTEMİ
ALTYAPI
SATIŞ KABİLİYETİ

: KLİMA
: TAMAMLANMIŞ
: Değerleme konusu taşınmaz "**Satılabilir**" olarak değerlendirilmiştir.

AÇIKLAMALAR

- Değerlemeye konu taşınmazın içinde yer aldığı depo ;, ana gayrimenkul 2B+Z katlarından oluşmaktadır.
- Bina 2 kat bodrum ve zemin olmak üzere üç kattan oluşmaktadır. Binanın 2. bodrum katında ~8.614m² otopark bölümü , 1. Bodrum katta ~8.614m² sığınak ve ortak depo hacmi, zemin katta ~8.614m² depo alanları bulunmaktadır.
- Bina toplam yapı inşaatı 25.842m² dir.
- Bina dış cephesi betonarme ytong duvar paneli ve alüminyum panel, iç duvar ise sıvalı haldedir. Çatı örtüsü çelik taşıyıcı üzeri panel kaplama ile kaplıdır.
- Değerleme konusu taşınmaz; tapu kayıtlarına göre; Kocaeli İli, Çayırova İlçesi, Akse Mahallesi, 2085 Ada, 3 parsel, 25.842m² yüzölçümlü Betonarme Depo Ve Arsası nitelikli taşınmazın REYSAŞ GAYRİMENKUL YATIRIM ORTAKLIĞI A.Ş tam paylı arsa sanayi tipi depo mevcuttur.
- Değerleme konusu taşınmaz eğimli arazi üzerinde bulunur. Toplam 18 adet katlaabilir kapıya sahip olmasıyla deponun her katına nakliye aracı ulaşabilmektedir.
- Değerleme konusu taşınmazın üzerinde bulunduğu arsanın 5300m² si saha betonu ile kaplanmış haldedir.

Taşınmazın işçilik ve malzeme özellikleri bakımından garaj girişi kapıları alüminyum katlanabilir; betonarme malzemedir ve strüktürden yapılmıştır. İnşaat ve malzeme kalitesi orta seviye de olup, yıpranma oranı azdır.

DEĞERLEMeye ETKİ EDEN KRİTERLER

Olumlu etkenler:

- 1-Değerleme konusu parsellerin sanayi sahasında yer alması ve giderek değer kazanma trendinde bulunması,
- 2- TEM çevre yoluna ve gişesine, aynı zamanda 2 çevre yolu bağlantısına yakın konumda bulunması, Her türlü ulaşım imkanına sahip olması.

Olumsuz etkenler:

-

DEĞER YAKLAŞIMLARINDA KULLANILAN YÖNTEMLER VE ANALİZLER

DEĞER YAKLAŞIMLARINDA KULLANILAN YÖNTEMLER

Yapılan değerlendirme çalışmasında değerlendirme yöntemlerinden olan **EMSAL KARŞILAŞTIRMA YÖNTEMİ, MALİYET YÖNTEMİ VE GELİR YÖNTEMİ** kullanılmıştır.

EMSAL KARŞILAŞTIRMA YÖNTEMİ

Taşınmazın değerlemesinde “**Emsal Karşılaştırma Yöntem**” kullanılmıştır.

EMSAL KARŞILAŞTIRMA YAKLAŞIMI

Bu karşılaştırmalı yaklaşım benzer veya kame mülklerin satışını ve ilgili piyasa verilerin dikkate alır ve karşılaştırmaya dayalı bir işlemle değer takdir yapar. Genel olarak değerlemesi yapılan mülk, açık piyasada gerçekleştirilen benzer mülklerin satışlarıyla karşılaştırılır. İstenen fiyatlar ve verilen teklifler de dikkate alınabilir.

Kullanım alanları

- Yeterli ve güvenilir ver bulunabilmesi durumunda her cins gayrimenkule uygulanabilir.
- Ver olması durumunda değer belirlemek için en uygun yaklaşımdır.
- Özel amaçla inşa edilmiş gayrimenkullerin değerinin belirlemek için kullanılmaz. (örnek müze, kütüphane, cam, okul vs.)
- Genellikle gelir getirmeyen gayrimenkullerin (arsa gibi) değerlendirilmesinde kullanılır.
- Ülkemizde konut değerlemesinde yaygın bir kullanım alanı vardır.
- Mal sahibi tarafından kullanılan ticari ve sanayi mülkleri için en y göstergeler sağlar.
- Geçmiş verileri değerlendirilirken verinin gerçekleştiği dönemden bu yana gelişen piyasa davranışlarındaki değişiklikler göz önüne alınmalıdır.

Uygulamadaki Zorluklar

- Basit ancak uygulanması söylenildiği kadar kolay olmayan bir yöntemidir.
- Belli bir dönem içinde satışı gerçekleşmiş emsaller bulmak zor olduğu gibi gerçek satış bedellerine ulaşmak kolay değildir.
- Emsaller arasındaki farkları matematikselleştirmenin de zorlukları bulunmaktadır.

Kullanılmasının uygun olmadığı durumlar

- Verilerin yetersiz olduğu ortamlarda yanılgılara neden olur.
- Fiyatların hızlı değiştiği (Volatil) dönemlerde kullanılması yanıltıcıdır.

Yöntemde Kullanılabilecek Kaynaklar

- Gerçekleşmiş satışlar
- Kontratlar
- Teklifler
- Resim kayıtlar
- Emlak komisyoncularından alınan bilgiler
- Medya: Gazeteler/internet/gayrimenkul dergiler bilgiler
- Diğer değerlendirme uzmanları
- Müzayedeler
- Mülk yöneticiler
- Değerleme uzmanının arşivleri

Her ne kadar bu kaynaklardan birtakım bilgilere ulaşılsa da değerlendirilen mülkle bu gayrimenkullerin benzerliği ve bilgilerin doğruluğu irdelenmeli ayrıca diğer tekniklerle değerlendirme çalışması desteklenmelidir. Çalışmalardaki proses adımları

aşağıdaki gibi gerçekleştirilmelidir.

1. Verilerin araştırılması
2. Verilerin doğrulanması
3. İlgili karşılaştırma birimlerinin seçim
4. Emsal satışların incelenmesi ve düzeltilmesi
5. Birçok değer göstergesinin tek bir değere denkleştirilmesi

MALİYET YÖNTEMİ

Bu yöntemde, var olan bir yapının günümüz ekonomik koşulları altında yeniden inşa edilme maliyeti gayrimenkulün değerlemesi için baz kabul edilir. Yaklaşımda gayrimenkulün değerinin arazi ve binalar olmak üzere iki farklı fiziksel olgudan meydana geldiği kabul edilir. Yöntemde gayrimenkulün önemli bir kalan ekonomik ömür beklentisine sahip olduğu kabul edilir. Bu nedenle gayrimenkulün değerinin fiziki yıpranmadan, fonksiyonel ve ekonomik açıdan demode olmasından dolayı zamanla azalacağı göz önüne alınır. Bir başka deyişle bu yöntemde, mevcut bir gayrimenkulün bina değerinin, hiçbir zaman yeniden inşa etme maliyetinden fazla olamayacağı kabul edilir. Değerleme işlemi; yapılacak olan gayrimenkulün bugünkü yeniden inşa ya da yerine koyma maliyetine; mevcut yapının sahip olduğu herhangi bir çıkar veya kazanç varsa ekledikten sonra, aşınma payının toplam maliyetten çıkarılması ve son olarak da arazi değeri eklenmesi ile yapılır. Bu anlamda maliyet yaklaşımının ana ilkesi kullanım değeri ile açıklanabilir. Kullanım değeri ise, "Hiçbir şahıs ona karşı istek duymasa veya onun değerini bilmese bile malın gerçek bir değeri vardır" şeklinde tanımlanmaktadır. Maliyet yaklaşımında geliştirmenin amortize edilmiş yeni maliyetinin arsa değerine eklenmesi sureti ile mülkün değeri belirlenmektedir.

GELİR İNDİRGEME YÖNTEMİ

Gelir kapitalizasyonu yaklaşımında mülkün getireceği net gelir boş kalma, tahsilat kayıpları ve işletme giderleri işletme dönemi için analiz edilir. Değerleme uzmanı, gayrimenkulün gelecekte ortaya çıkabilecek faydalarını ve getirdiği net geliri kapitalize ederek bugünkü değerini belirler. Gelir kapitalizasyonu yaklaşımında iki farklı metot bulunmaktadır. Direkt Kapitalizasyonda; bir yıllık gelirin, gelir oranına bölünmesi ya da gelir katsayısıyla çarpılması sonucu değere ulaşılır. İndirgenmiş Nakit Akışında ise; götürü bedeli uygulanarak gelir modeline yansıtılır, gelirler kabul edilebilir bir indirgeme oranı ile bugünkü değerine getirilerek gayrimenkulün değeri saptanır. Bazı gayrimenkuller özellikleri itibarı ile geliştirileceği düşünülerek değerlendirilmeleri gerekebilir. Bu durumda gayrimenkulün geliştirilmesi nedeni ile sağlayacağı net gelirler geliştirilmesi nedeni ile yapılacak giderlerden düşülerek bulunan net gelirleri dikkate alınır, müteahhit karları da hesaba katılarak kabul edilebilir bir indirgeme oranı ile gayrimenkulün bugünkü değerine ulaşılır.

EMSAL ANALİZİ

SATILIK ARSA EMSALLERİ

EMSAL 1 - SATILIK ARSA – REALHOUSE-KAAN YILMAZ- TEL: 0553 711 73 25

Akse Mahallesinde , konu taşınmaza yakın konumda, benzer özelliklere ve yapılaşma koşullarına sahip, 4.200-m² yüzölçümlü, sanayi imarlı arsa 9.000.000-TL bedelle satılıktır.

FİYAT	M ²	BİRİM FİYAT
9.000.000TL	4.200 M ²	2.142,85 TL/M ²

EMSAL 2 - SATILIK ARSA – DEK GİRİŞİM – KEREM DUMLU- TEL: 0532 320 34 27

Akse Mahallesinde , konu taşınmaza yakın konumda, benzer özelliklere ve yapılaşma koşullarına sahip, 4.940-m² yüzölçümlü, sanayi imarlı arsa 12.500.000-TL bedelle satılıktır.

FİYAT	M ²	BİRİM FİYAT
12.500.000TL	4.940 M ²	2.530 TL/M ²

EMSAL 3 - SATILIK ARSA – TATAR YAPI – EBRU ÇOTUK- TEL: 0534 844 43 14

Akse Mahallesinde , konu taşınmaza yakın konumda, benzer özelliklere ve yapılaşma koşullarına sahip, 7.618-m² yüzölçümlü, sanayi imarlı arsa 15.000.000-TL bedelle satılıktır.

FİYAT	M ²	BİRİM FİYAT
15.000.000TL	7.618 M ²	1.969 TL/M ²

EMSAL 4 - SATILIK ARSA – DEK GİRİŞİM – KEREM DUMLU- TEL: 0532 320 34 27

Akse Mahallesinde , konu taşınmaza yakın konumda, benzer özelliklere ve yapılaşma koşullarına sahip, 1.528-m² yüzölçümlü, sanayi imarlı arsa 6.000.000-TL bedelle satılıktır.

FİYAT	M ²	BİRİM FİYAT
6.000.000TL	1.528 M ²	3.927 TL/M ²

EMSAL ANALİZİ SONUCU:

TOPLAM BİRİM FİYAT	:	EMSAL SAYISI	=	BİRİM FİYAT
10.569-TL		4		2642,5-TL

BİRİM FİYAT		M ²		GAYRİMENKUL DEĞERİ
2642,5-TL	x	14.357,45M ²	=	37.939.561,625-TL

MALİYET YÖNTEMİ ANALİZİ

Değerleme konusu taşınmaz üzerinde yer alan yapının kullanım amacı, yaşı, fiziki ve yapısal özellikleri göz önünde bulundurulmuş ve yapı grubu/sınıfları belirlenmiştir. 30716 sayılı ve 16.03.2019 tarihli resmi gazetede yayımlanan 16/7/1985 tarihli ve 85/9707 sayılı Bakanlar Kurulu Kararı ile yürürlüğe giren Mimarlık ve Mühendislik Hizmetleri Şartnamesi'nin 3.2 maddesi gereğince mimarlık ve mühendislik hizmet bedellerinin hesabında kullanılacak 2019 yılı Yapı Yaklaşık Birim Maliyetleri ve 2.12.1982 Gün ve 17886 Sayılı Resmi Gazetede yayımlanan aşınma paylarına ilişkin oranları gösteren cetvel esas alınarak yapı yaklaşık maliyet bedelleri hesaplanmıştır. Parsel üzerinde yer alan yapı sınıfı 4-A olarak belirlenmiştir.

YAPININ DEĞERİ					
Niteliği	Alan (m ²)	Yapı Sınıfı	2019 Birim Fiyatı (TL/m ²)	Amortisman (%)	Maliyet Değeri (TL)
Depo	25.842m ²	4-A	1.270TL/m ²	% 10	29.537.406,-TL
Çevre Düzenlemesi	5300m ²	1-A	185TL/m ²	%15	833.425,-TL
					30.370.831,-TL

Taşınmazın Değeri: Karşılaştırma (emsal) yöntemiyle bulunan 37.939.561,625- TL'lik arsa değeri ve maliyet yöntemine göre bulunan yaklaşık 30.370.831,- TL'lik yapı değerinin toplamından **68.310.392,625- TL** değere ulaşılmaktadır.

GELİR YÖNTEMİ ANALİZİ

KİRALIK DEPO EMSALLERİ

EMSAL 1 - KİRALIK DEPO – REMAX EKSEN-KAMİL KURT- TEL: 0532 295 20 46

Akse Mahallesinde , konu taşınmaza yakın konumda, benzer özelliklere ve yapılaşma koşullarına sahip, bina yaşı 6 olan, yapı durumu ikinci el niteliği taşıyan kullanım durumu boş, giriş yüksekliği 8.5m yüksekliğe olan, 13.000-m² yüzölçümlü, depo&antrepo 273.000-TL bedelle kiralıktır.

FİYAT	M ²	BİRİM FİYAT
273.000TL	13.000 M ²	21 TL/M ²

EMSAL 2 - KİRALIK DEPO – CENKE GAYRİMENKUL-CENGİZ KOÇOĞUL- TEL: 0532 465 80 36

Akse Mahallesinde , konu taşınmaza yakın konumda, benzer özelliklere ve yapılaşma koşullarına sahip, bina yaşı 5 olan, yapı durumu ikinci el niteliği taşıyan kullanım durumu boş, giriş yüksekliği 11m yüksekite olan, 1500-m² yüzölçümlü, depo&antrepo 57.500-TL bedelle kiralıktır.

FİYAT	M ²	BİRİM FİYAT
57.500TL	1500 M ²	37 TL/M ²

EMSAL 3 - KİRALIK DEPO – DEK GİRİŞİM-KEREM DUMLU- TEL: 0532 320 34 17

Akse Mahallesinde , konu taşınmaza yakın konumda, benzer özelliklere ve yapılaşma koşullarına sahip, bina yaşı 4 olan, yapı durumu ikini el niteliği taşıyan kullanım durumu kiracılı, giriş yüksekliği 10m yüksekite olan, 6000-m² yüzölçümlü, depo&antrepo 150.000-TL bedelle kiralıktır.

FİYAT	M ²	BİRİM FİYAT
150.000TL	6000 M ²	25 TL/M ²

EMSAL 4- KİRALIK DEPO – DEK GİRİŞİM-KEREM DUMLU- TEL: 0532 320 34 17

Akse Mahallesinde , konu taşınmaza yakın konumda, benzer özelliklere ve yapılaşma koşullarına sahip, bina yaşı 1 olan, yapı durumu ikini el niteliği taşıyan kullanım durumu boş, giriş yüksekliği 8m yüksekite olan, 4600-m² yüzölçümlü, depo&antrepo 100.000-TL bedelle kiralıktır.

FİYAT	M ²	BİRİM FİYAT
100.000TL	4600 M ²	21.75 TL/M ²

EMSAL 5 - KİRALIK DEPO – DEK GİRİŞİM-KEREM DUMLU- TEL: 0532 320 34 17

Akse Mahallesinde , konu taşınmaza yakın konumda, benzer özelliklere ve yapılaşma koşullarına sahip, bina yaşı 1 olan, yapı durumu ikini el niteliği taşıyan kullanım durumu kiracılı giriş yüksekliği 11m yüksekite olan, , 1150-m² yüzölçümlü, depo&antrepo 25.000-TL bedelle kiralıktır.

FİYAT	M ²	BİRİM FİYAT
25.000TL	1150 M ²	21.75 TL/M ²

TOPLAM BİRİM FİYAT	:	EMSAL SAYISI	=	BİRİM FİYAT
127,-TL	:	5	=	25,4-TL

Taşınmazın Aylık Kira Değeri: 25,4m²/TL x 25.842m²=658.124,-TL

Taşınmazın Yıllık Kira Değeri: 658.124,-TL x 12 = 7.897.488,-TL

Taşınmazın 10 Yıllık Kira Değeri: 78.974.880,-TL

MALİYET YÖNTEMİ VE EMSAL KARŞILAŞTIRMA YÖNTEMİNİN OLDUKÇA YETERSİZ KALMASI NEDENİYLE, TAŞINMAZIN OLMASI GEREKEN PİYASA DEĞERİNİN YAPILAŞMA YOĞUNLUĞUNUN İYİ DÜZEYDE OLMASINDAN DOLAYI ULAŞILABİLECEK GELİRİ GÖSTERMEKTE OLDUĞUNDAN GELİR YÖNTEMİ İLE ELDE EDİLEN DEĞER OLABİLECEĞİ SONUCUNA ULAŞILMIŞTIR.

GELİRE DAYALI ANALİZLER HESAPLAMA YÖNTEMLERİ

Değer Hesaplama: Bölgede yapılan emsal araştırması, maliyet yöntemi ve gelire dayalı yöntemler ve görüşmeler neticesinde, konu taşınmazlarla benzer konum ve özellikteki sanayi imarlı arsaların piyasa rayiç değerinin konum, cephe, alan, geometrik ve topografik özellikler gibi faktörlere göre değişmekle birlikte

Taşınmazın Satış Değeri:

2085 Ada 3 Parsel Mevcut Satış Değeri:
78.974.880,-TL,~79.000.000,- TL

olarak hesaplanmaktadır.

DEĞERLEMENİN SONUCU

Mülkiyeti **REYSAŞ GAYRİMENKUL YATIRIM ORTAKLIĞI A.Ş.** ait olan ve tapuda Kocaeli İli, Çayirova İlçesi, Akse Mahallesi, 2085 Ada, 3 parselde kayıtlı taşınmazın, kullanım amacı, konumu, alanı, günümüz ekonomik koşulları ve bölgedeki gayrimenkulün satış bedelleri göz önünde bulundurularak mevcut kullanım alanı üzerinden;

Farklı Değerleme Yöntemlerinin Sonuçlarının karşılaştırılması

Taşınmazın;

- arsa değeri, karşılaştırma (emsal) yöntemine göre, 37.939.561,625- TL;
 - arsa+yapı değeri, maliyet yöntemine göre, 68.310.392,625- TL;
 - yapı değeri, gelir yöntemine göre, yaklaşık 79.000.000,- TL
- olarak bulunmuştur.

Taşınmazın gerçekçi piyasa değeri GELİR YÖNTEMİ ile elde edilen değer üzerinden;

Taşınmazın Satış Değeri:

79.000.000,- TL olarak tahmin ve takdir edilmiştir.

(* Rapor tarihi itibarıyla; Döviz Satış Kuru 1,-Euro = 6,3547 -TL; 1,- USD = 5.7364-TL'dir.

Euro ve USD bazındaki değerler, yalnızca bilgi için verilmiştir.

Bu raporumuzda takdir edilen her türlü Piyasa (Pazar) değeri; firmaca resmi kurumlara hitaben verilen ve/veya resmi kurumlardan firmaya verilen ve firma tarafından şirketimize iletilen belgeler yanında yapılan resmi kurum incelemeleri ve saha araştırmaları sırasında tarafımıza iletilen tüm bilgi ve belgelerin doğru olduğu, taşınmazların kullanımı ve devrinde herhangi bir hukuki sorun bulunmadığı kabulüne dayalıdır. Değerleme raporu, konu parselin alanını esas alarak satış değerinin tespitine yönelik hazırlanmıştır. Değerleme raporu, taşınmazın tapu kaydı üzerinde bulunan takyidatlardan bağımsız olarak yapılmış ve takyidatlar değerlemede dikkate alınmamıştır.

2019-ÖZEL-238 no.lu rapor **REYSAŞ GAYRİMENKUL YATIRIM ORTAKLIĞI A.Ş.**



'nin talebi üzerine ve tek orijinal olarak düzenlenmiş olup, kopyaların kullanımları halinde ortaya çıkabilecek sonuçlardan şirketimiz sorumlu değildir.

Bilgilerinize sunulur. 06.12.2019

(Ekspertiz tarihi: 02.12.2019)

Saygılarımızla,

A ARTIBİR GAYRİMENKUL DEĞERLEME A.Ş.

RAPORU HAZIRLAYAN	RAPORU KONTROL EDEN	ONAYLAYAN FİRMA YÖNETİCİSİ
MERİH KESKES	BURHANETTİN TANDOĞAN	BURHANETTİN TANDOĞAN
Spk Değerleme Uzmanı (SPK Lisans No: 410990)	Yönetim Kurulu Başkanı Sorumlu Değerleme Uzmanı (SPK Lisans No: 400814)	Yönetim Kurulu Başkanı Sorumlu Değerleme Uzmanı (SPK Lisans No: 400814)
 Merih KESKES A Artıbir Gayrimenkul Değerleme A.Ş. Yönetim Kurulu Üyesi/Gözetim Kurulu Üyesi Sermaye Değerleme Uzmanı	 A ARTIBİR GAYRİMENKUL DEĞERLEME A.Ş. Denetim İşletmesi/BDDK Kay: 7-8 No: 700-808 - Sekül/İTOMYA Tic. Sic. No: 28321234 - T. Sic. No: 03321238 30 02 05070 430 70 15 - İERAM K.O. 001 067 0214 Tic. Sic. No: 41557	 A ARTIBİR GAYRİMENKUL DEĞERLEME A.Ş. Denetim İşletmesi/BDDK Kay: 7-8 No: 700-808 - Sekül/İTOMYA Tic. Sic. No: 28321234 - T. Sic. No: 03321238 30 02 05070 430 70 15 - İERAM K.O. 001 067 0214 Tic. Sic. No: 41557

EKLER:

EK.1: UYDU FOTOĞRAFLARI

EK.2: FOTOĞRAFLAR

EK.3: BELGELER

EK 4: A ARTIBİR GAYRİMENKUL DEĞERLEME A.Ş. S.P.K. (Sermaye Piyasası Kurulu) Lisansı

EK 5: A ARTIBİR GAYRİMENKUL DEĞERLEME A.Ş. B.D.D.K. (Bankacılık Düzenleme ve Denetleme Kurulu) Lisansı

EK 6: A Artıbir Gayrimenkul Değerleme A. Ş. Yönetim Kurulu Başkanı İmza Sirküsü

**EK.1:
UYDU FOTOĞRAFLARI**



Coğrafi Koordinatlar N: 40.8428, E: 29.4104



Öz nitelik Bilgisi	
Taşınmaz No	42890851
İl	Kocaeli
İlçe	Çayırova
Mahalle/Köy	Akse
Ada	2085
Parsel	3
Tapu Alanı	14.357,45
Nitelik	Betonarme depo binası ve arsası
Mevkii	-
Zemin Tipi	Ana Taşınmaz
Pafta	G22b19a1c

**EK.2 FOTOĞRAFLAR
PARSEL VE DEPO RESİMLERİ**



EK.3: BELGELER
İMAR DURUMU - VAZİYET PLANI-PROJE RESİMLERİ

TAPU BELGESİ

İli	KOCAELİ	<p>Türkiye Cumhuriyeti</p>  <p>TAPU SENEDİ</p>		Fotograf						
İlçesi	ÇAYIROVA									
Mahallesi	AKSE									
Köyü										
Sokağı										
Mevkii										
Satış Bedeli	50.000.000,00	Pafta No.	G22b19a1c	Ada No.	2085	Parsel No.	3	Yüzölçümü		
				ha	m ²	dm ²	14.357,45 m ²			
Niteliği	BETONARME DEPO BİNASI VE ARSASI									
Sınırı	Planındadır Zemin Sistem No : 42890851									
Edinme Sebebi	Tamamı REYSAŞ TAŞIMACILIK VE LOJİSTİK TİCARET A.Ş. adına kayıtlı iken REYSAŞ GAYRİMENKUL YATIRIM ORTAKLIĞI A.Ş. adına Satış işleminden.									
Sahibi	REYSAŞ GAYRİMENKUL YATIRIM ORTAKLIĞI A.Ş.					Tam				
Geldisi	Yevmiye No.	Cilt No.	Sahife No.	Sıra No.	Tarihi	Gittisi				
Cilt No.	6661	413	41098		28/09/2012	Cilt No.				
Sahife No.						Sahife No.				
Sıra No.						Sıra No.				
Tarih						Tarih				
<p>NO: 1</p> <p>Mülkiyetin gayri menkul olarak ile serbest, için tapu kütüğüne mübaccat edilmiştir. Belgeler Kanun ve Kanunların gereğince adres değişikliği için Tapu Sicil Müdürlüğüne bildirilecektir.</p> <p>Siciline Üyedir Erdal TOKAT Yetkili Müdür Yardımcısı</p>										

YAPI RUHSATLARI

YAPI RUHSATI		Ruhsat Takip No:		0 0 0 1 3 9		0 7		
1. Ruhsatı veren kurum Çayirova Belediyesi		2. Ruhsatın verilmiş amacı		3. Ruhsatın onay tarihi: 20 07 / 2007		4. Rehber no: 133		
İl: Kocaeli		X Yeni yapı <input type="checkbox"/> Kullanım değişikliği <input type="checkbox"/> Yenileme		<input type="checkbox"/> İlave <input type="checkbox"/> Fosforik <input type="checkbox"/> Yeniden		5. Parsel no: G22B19a1c		
İlçe: Gebze		<input type="checkbox"/> Kat dairesi <input type="checkbox"/> Kanal <input type="checkbox"/> Balıçık duvarı		<input type="checkbox"/> Tadilat <input type="checkbox"/> Balıçık duvarı		6. Ada no: 2085		
Bucak:		8. İmar planı onay tarihi: 06 / 01 / 2004		9. Parselasyon planı onay tarihi:		10. İmar durumu tarihi ve no: 12 / 06 / 2007 - 229		
Köy:		11. Parselin kullanma amacı ve alan (m ²) Sanayi Alanı - 14357,45		12. Tapu tescil belgesi veren kurum Gebze 2.BÖLGE TAPU SİCİL MÜD		13. Tapu tescil belgesi tarihi ve no: 01 / 12 / 2006 - 12981		
Belediye: Çayirova Belediyesi		14. Zemin etüdü onay tarihi: / / 20		15. ÇED raporu onay tarihi: / / 20		16. Planlanan inşaat başlama tarihi: 20 / 07 / 2007		
Mahalle: Akse		17. Planlanan inşaat bitirme tarihi: 20 01 / 2008		18. Ruhsatın geçerlilik tarihi: 20 07 / 2012				
Muhtarlık: Akse								
YAPI SAHİBİNİN			YAPI MÜTEAHHİDİNİN			ŞANTIYE SEFİNİN		
19. Adı soyadı, unvanı: Abu Amro Finansal Kiralama anonim şirketi			24. Adı soyadı, unvanı: Ak İnşaat emlak sanayi ve ticaret limited şirketi			25. Hukuki durumu: Ltd şti.		
20. Bağlı olduğu vergi dairesi: BEŞİKTAŞ			26. Kurum sicil no: 10199			27. Bağlı olduğu vergi dairesi: Pendik		
21. Vergi dairesi sicil no: 002 011 4806			29. Sigorta sicil no:			30. Sözleşme tarihi ve no: 22 / 11 / 2005		
23. Adres: Ortak bel. cad. Ali efendi sok. No:13 ETİLER / İSTANBUL			33. Adres: Doğu mah. Dere sok. Akgöl No:3 d:3 Pendik / İSTANBUL			34. Adı soyadı, unvanı:		
42. Yapının kullanılma amacı: Depo			43. Ünite sayısı: 1			44. Yüzölçümü (m ²): 8614		
45. Yapının toplam alanı (m ²): 8614			46. Toplam yapı sayısı: 1			47. Yapının taban alanı (m ²): 8614		
48. Toplam taban alanı (m ²): 8614			49. Yapıda bağımsız bölüm sayısı: 1			50. Toplam bağımsız bölüm sayısı: 1		
51. Yapının toplam kat sayısı: 3			52. Toplam yapı inşaat alanı (m ²): 26124			53. Toplam yapı inşaat alanı (m ²): 26124		
54. Yapının yol kotu altı kat sayısı: 1			55. Yapının toplam kat sayısı: 3			56. İlave kat sayısı: -		
57. Yapının yüksekliği (m): + 12,50			58. İlave kat yüksekliği (m):			59. Yapının sınıfı: A		
60. Yapının arsa değeri (YTL.):			61. 1 m2 maliyeti (YTL.):			62. Yapının inşaat maliyeti (YTL.):		
63. Yapının arsa değeri (YTL.):			64. 1 m2 maliyeti (YTL.):			65. Yapının inşaat maliyeti (YTL.):		
66. Toplam: 1			67. Toplam: 26124			68. Toplam: 375,00 YTL		
69. Toplam: 9.796.500,00 YTL			70. Toplam: 1.919.609,90 YTL			71. Toplam: 11.716.109,90 YTL		
YAPI İLE İLGİLİ ÖZELLİKLER								
65. ISITMA SİSTEMİ			67. TESİSATLAR			69. ORTAK KULLANIM ALANLARI		
<input type="checkbox"/> Uzaktan ısıtmalı kalorifer <input type="checkbox"/> Bina içi kalorifer <input type="checkbox"/> Kaloriferi <input type="checkbox"/> Gaz sobası <input type="checkbox"/> Klima			X Yangın tesisatı X Haberleşme tes X Kanalizasyon <input type="checkbox"/> Fosforik <input type="checkbox"/> Anıtma			<input type="checkbox"/> Paratoner X Elektrik <input type="checkbox"/> Jeneratör <input type="checkbox"/> Hidrofor <input type="checkbox"/> Ortak depo <input type="checkbox"/> Kapıcı dairesi <input type="checkbox"/> Bekçi kulübesi <input type="checkbox"/> Su deposu <input type="checkbox"/> Kuyu suyu X Şehir suyu		
<input type="checkbox"/> Yığma (Kargir) X İskelet (Karkas) <input type="checkbox"/> Çelik <input type="checkbox"/> Ahşap X Betonarme <input type="checkbox"/> Tünel kalıp X Yerinde dökme <input type="checkbox"/> Kompozit <input type="checkbox"/> Prefabrik			<input type="checkbox"/> Briket X Tuğla <input type="checkbox"/> Taş <input type="checkbox"/> Ahşap <input type="checkbox"/> Karpış <input type="checkbox"/> Gazbeton			<input type="checkbox"/> Hafif panel <input type="checkbox"/> Beton blok <input type="checkbox"/> <input type="checkbox"/> <input type="checkbox"/> <input type="checkbox"/>		
66. YAKIT CİNSİ			68. SICAK SU			72. DÖŞEME		
<input type="checkbox"/> Katı yakıt <input type="checkbox"/> Fuel-oil <input type="checkbox"/> Doğalgaz <input type="checkbox"/> LPG <input type="checkbox"/> Elektrik			Temin şekli <input type="checkbox"/> Termosifon <input type="checkbox"/> Doğalgaz <input type="checkbox"/> Softbu <input type="checkbox"/> Kombi <input type="checkbox"/> Müsterek <input type="checkbox"/>			X Plak Kiris <input type="checkbox"/> Mantar döşeme <input type="checkbox"/> Asmofen <input type="checkbox"/> Ahşap		
73. Onay tarihi			74. Adı soyadı			75. Oda sicil no.		
Mimari			Mehtap YILMAZEL			30279		
Statik			Metin ERTUĞRUL			41357		
Elektrik			Ercan DÜRSÜN			36453		
Mekanik tesisat			Fatma AKKAYA			52391		
Zemin Etüdü			Hüseyin ÖZHAN			1967		
76. Büro tescil no			77. Oda belge no.			78. Adresi		
41-0056			03163			H.Hali mah. İsmetpaşa cad. Yılmaz iştah kat:3 GEBZE		
8720554355			41/41			A. İhsar mah. 4579 sok. Manavgat ANTALYA		
			6555			Cami Mah. Tuzla Cad. No 24 Dairece		
			391			Hacı Halil Mah. İsmet Paşa cad. 1217 sok. Hürur apt. Gebze		
						Hacıhalil mah. Atıf sok. NO:1/21 GEBZE		

YAPI RUHSATI										84674			
1. Ruhsat alan kurum Belediye					6. Ruhsatın verildiği tarih					8. Ruhsatın onay tarihi	10. Ruhsat no	11. İş ruhsat tarihi	12. İş ruhsat no
2. Ruhsat alan kurumun adresi Kocaeli MERKEZ ÇAYIROVA BELEDİYESİ AKSE					9. Ruhsatın onay tarihi 01.04.2008					13. İş ruhsat tarihi 01.06.2004	14. İş ruhsat no 054	15. İş ruhsat tarihi 20.07.2007	16. İş ruhsat no 139
3. Adres 553. Sokak 154 REYSAS					10. Ruhsatın onay tarihi 12.08.2007					17. Ruhsatın onay tarihi	18. Ruhsatın onay tarihi	19. Ruhsatın onay tarihi	20. Ruhsatın onay tarihi
4. Adres no 2085					11. Ruhsatın onay tarihi 01.12.2006					21. Ruhsatın onay tarihi	22. Ruhsatın onay tarihi	23. Ruhsatın onay tarihi	24. Ruhsatın onay tarihi
5. Parsel no 3					12. Ruhsatın onay tarihi 01.10.2008					25. Ruhsatın onay tarihi	26. Ruhsatın onay tarihi	27. Ruhsatın onay tarihi	28. Ruhsatın onay tarihi
6. Blok no					13. Ruhsatın onay tarihi 01.04.2013					29. Ruhsatın onay tarihi	30. Ruhsatın onay tarihi	31. Ruhsatın onay tarihi	32. Ruhsatın onay tarihi
7. Başlangıç tarihi no					14. Ruhsatın onay tarihi					33. Ruhsatın onay tarihi	34. Ruhsatın onay tarihi	35. Ruhsatın onay tarihi	36. Ruhsatın onay tarihi
8. Blok no					15. Ruhsatın onay tarihi					37. Ruhsatın onay tarihi	38. Ruhsatın onay tarihi	39. Ruhsatın onay tarihi	40. Ruhsatın onay tarihi
9. Blok no					16. Ruhsatın onay tarihi					41. Ruhsatın onay tarihi	42. Ruhsatın onay tarihi	43. Ruhsatın onay tarihi	44. Ruhsatın onay tarihi
10. İşim değişikliği					17. Ruhsatın onay tarihi					45. Ruhsatın onay tarihi	46. Ruhsatın onay tarihi	47. Ruhsatın onay tarihi	48. Ruhsatın onay tarihi

Yapı Sahibinin	Yapı Mütahhidinin	Şantiye Şefinin
27. Adı soyadı, unvanı, TC kimlik no Reysas Taahhüt ve Lojistik Ticaret A.Ş. 11668115470	28. Adı soyadı, unvanı, TC kimlik no Ak İnşaat Emlak San. ve Tic. Ltd. Şti. 19499743220	43. Adı soyadı, unvanı Osman YILDIZ
29. Bağlı olduğu vergi dairesi adı SULTANBEYLİ VERGİ DAİRESİ	33. Ödeme şekli no 10199	44. TC kimlik no 47710802920
30. Adres Abdurrhmanzade Mah. Elmaz Cd. No:6 Samandıra Kartal / İstanbul	34. Bağlı olduğu vergi dairesi adı PENDİK VERGİ DAİRESİ	45. Ödeme şekli no
31. Şişe adresi	35. Sigorta poliçe no	46. Sigorta poliçe no
32. Şişe adresi	36. Sigorta poliçe tarihi	47. Sigorta poliçe tarihi
33. Şişe adresi	37. Sigorta poliçe no	48. Sigorta poliçe no
34. Şişe adresi	38. Sigorta poliçe tarihi	49. Sigorta poliçe tarihi
35. Şişe adresi	39. Sigorta poliçe no	50. Sigorta poliçe no
36. Şişe adresi	40. Sigorta poliçe tarihi	51. Sigorta poliçe tarihi
37. Şişe adresi	41. Sigorta poliçe no	52. Sigorta poliçe no
38. Şişe adresi	42. Sigorta poliçe tarihi	53. Sigorta poliçe tarihi

Form Düzenlenen Kısımla İlgili Özellikler		
51. Kullanma amacına göre yapının başlangıç tablosu ile ortak alanları	52. Başlangıç tablosu sayısı	53. Yüzölçümü(m ²)
12522 - Depo (sınai yapı sahasında)	1	8614.00
99991 - Ortak Alan (bina içi depo ve ardiye)		7318.00
99981 - Ortak Alan (bina içi kapalı otopark, gara)		8614.00
99988 - Ortak Alan (bina içi sığınak)		1296.00
99980 - Ortak Alan (diğer ortak alanlar)		282.00
Toplam 12522 - Depo (sınai yapı sahasında)	1	26124.00

Yapı ile İlgili Özellikler							
54. Binanın yapı sayısı	55. Yapıda başlangıç tablosu sayısı	56. Yapıda korutulmuş alan (m ²)	57. Yapının taban alanı(m ²)	58. Yapı yüksekliği (m)	59. Toplam yapı sayısı	60. Toplam başlangıç tablosu sayısı	61. Toplam korutulmuş alan (m ²)
1	1		8614.00	26124.00	1	1	8614.00
62. Yapının yalıtım sınıfı	63. Yapının yalıtım sınıfı	64. Yapının yalıtım sınıfı	65. Yapının yalıtım sınıfı	66. Yapının yalıtım sınıfı	67. Yapının yalıtım sınıfı	68. Yapının yalıtım sınıfı	69. Yapının yalıtım sınıfı
2	1	3					
70. Yapının yalıtım sınıfı (m)	71. Yapının yalıtım sınıfı (m)	72. Yapının yalıtım sınıfı (m)	73. Yapının yalıtım sınıfı (m)	74. Yapının yalıtım sınıfı (m)	75. Yapının yalıtım sınıfı (m)	76. Yapının yalıtım sınıfı (m)	77. Yapının yalıtım sınıfı (m)
18.00	10.00	26.00					
78. Yapının maliyeti (YTL)	79. Yapının maliyeti (YTL)	80. Yapının maliyeti (YTL)	81. Yapının maliyeti (YTL)	82. Yapının maliyeti (YTL)	83. Yapının maliyeti (YTL)	84. Yapının maliyeti (YTL)	85. Yapının maliyeti (YTL)
III	A	375.00	9796500.00	1919609.90	11716109.90	9796500.00	

Yapının Teknik Özellikleri			
79. İçerme Sistemleri	80. Temeller	81. Ortak Kullanılan Alanlar	82. Yapının Yapıya Sistemleri
1. Merdiven sistemleri 2. Bina içi katlar 3. Kat katları 4. Sıra 5. Dişli geçit sistemleri 6. Kırma 7. ...	1. Arama 2. Belirli kesim 3. Değişiklik 4. Elverişli 5. Yalıtımlı 6. Paslu 7. Temiz su 8. Hırsızlık 9. Jeneratör 10. Pnömatik 11. Yangın belirtili 12. ...	1. Asansör 2. Bekçi kulübesi 3. Apat oturma 4. Kapalı oturma 5. Kırma duvarı 6. Akümülatör 7. Ortak depo 8. Binalar 9. Su deposu 10. Yangın merdiveni 11. Yüzme havuzu 12. ...	1.1. Betonarme 1.2. Ankap 1.3. Çelik 1.4. Yığma (Kagir) 1.5. Prefabrik 1.6. ... 1.7. ... 1.8. ... 1.9. ... 1.10. ... 1.11. ... 1.12. ... 1.13. ... 1.14. ... 1.15. ... 1.16. ... 1.17. ... 1.18. ... 1.19. ... 1.20. ...
83. İçerme sistemi	84. Alınır su	85. Alınır su	86. Alınır su
1. İçerme sistemi 2. İçerme sistemi 3. İçerme sistemi 4. İçerme sistemi 5. İçerme sistemi 6. İçerme sistemi 7. İçerme sistemi 8. İçerme sistemi 9. İçerme sistemi 10. İçerme sistemi 11. İçerme sistemi 12. İçerme sistemi	1. İçerme sistemi 2. İçerme sistemi 3. İçerme sistemi 4. İçerme sistemi 5. İçerme sistemi 6. İçerme sistemi 7. İçerme sistemi 8. İçerme sistemi 9. İçerme sistemi 10. İçerme sistemi 11. İçerme sistemi 12. İçerme sistemi	1. İçerme sistemi 2. İçerme sistemi 3. İçerme sistemi 4. İçerme sistemi 5. İçerme sistemi 6. İçerme sistemi 7. İçerme sistemi 8. İçerme sistemi 9. İçerme sistemi 10. İçerme sistemi 11. İçerme sistemi 12. İçerme sistemi	1. İçerme sistemi 2. İçerme sistemi 3. İçerme sistemi 4. İçerme sistemi 5. İçerme sistemi 6. İçerme sistemi 7. İçerme sistemi 8. İçerme sistemi 9. İçerme sistemi 10. İçerme sistemi 11. İçerme sistemi 12. İçerme sistemi

Yapı Projeleri				
87. Adı soyadı	88. TC kimlik no	89. Ödeme şekli no	90. Adres	91. İmza
Mehmet YILMAZEL		41.GB.M.2008.00144P	Hacıhalı Mh. İsmetpaşa Cd. Yılmaz İğnani K:3 Gebze / Kocaeli	
Metin ERTUĞRUL		03163	A.Hisar Mh. 4579 Sk. Manavgat / Antalya	
Ercan DURSUN		41/41872054356	Cami Mh. Tuzla Cd. No:25	
Fatma AKKAYA		6555	Hacıhalı Mh. İsmetpaşa Cd. 1217 Sk. Huzur Apt. Gebze / Kocaeli	
Hüseyin OZHAN		391	Hacıhalı Mh. Atatürk Cd. 1219 Sk. Gökçeözü İğnani No:1/21 Gebze /	

VAZİYET PLANI

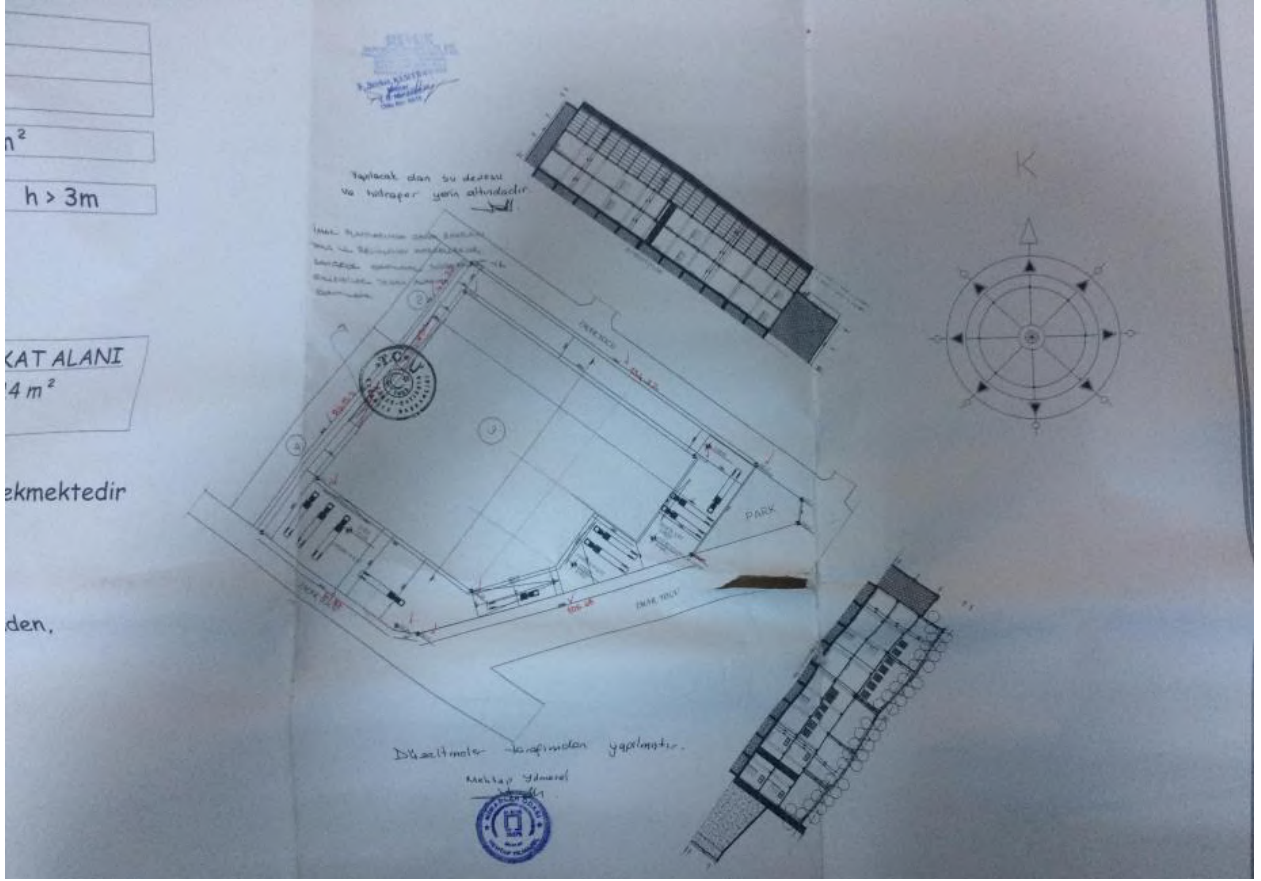

2. BODRUM KAT PLANI

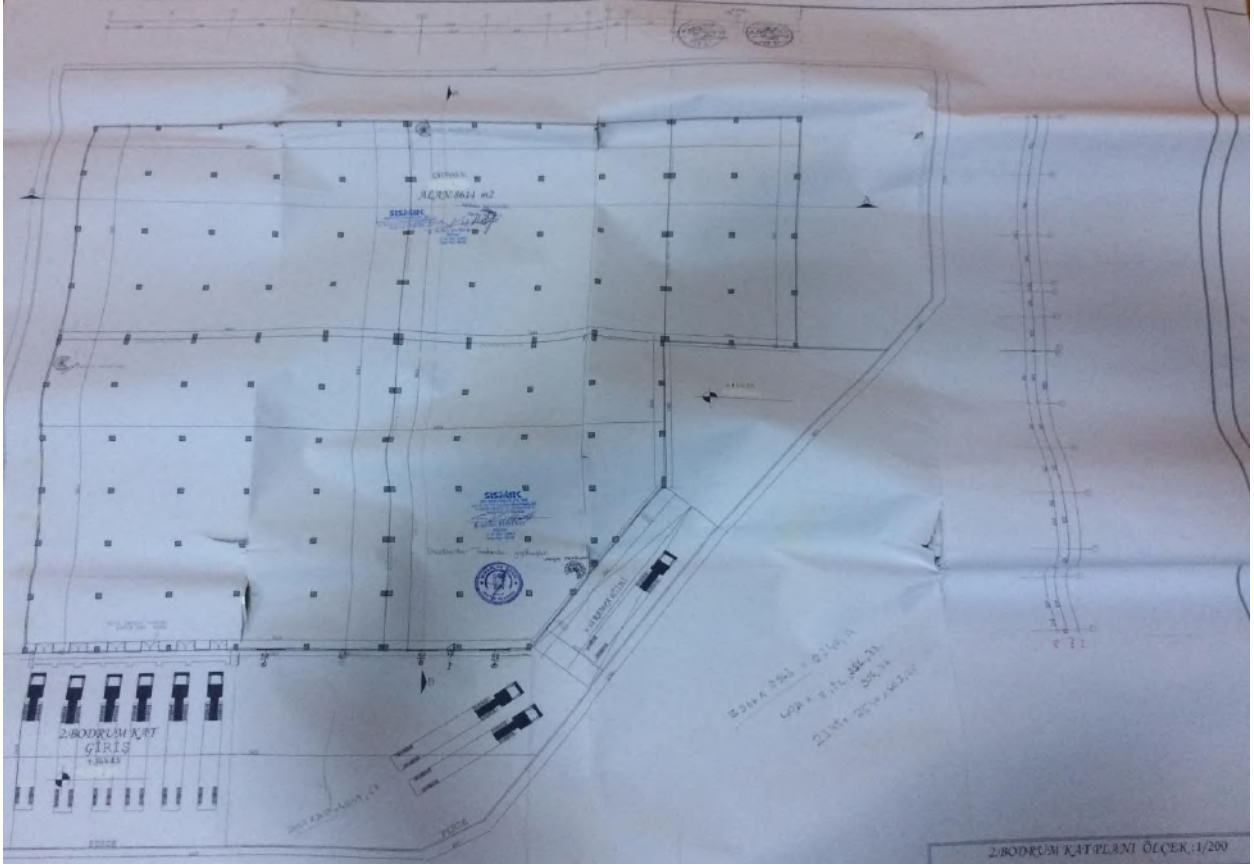

1. BODRUM KAT PLANI

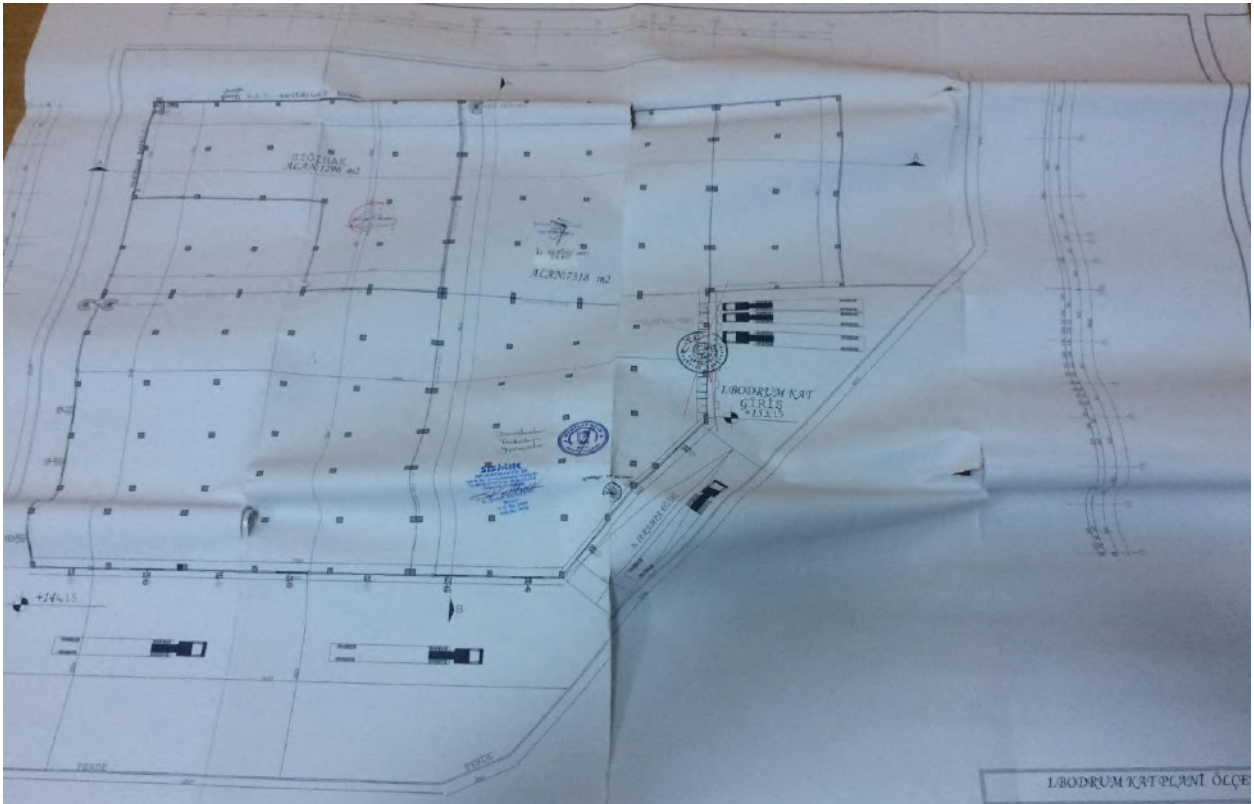

ZEMİN KAT PLANI

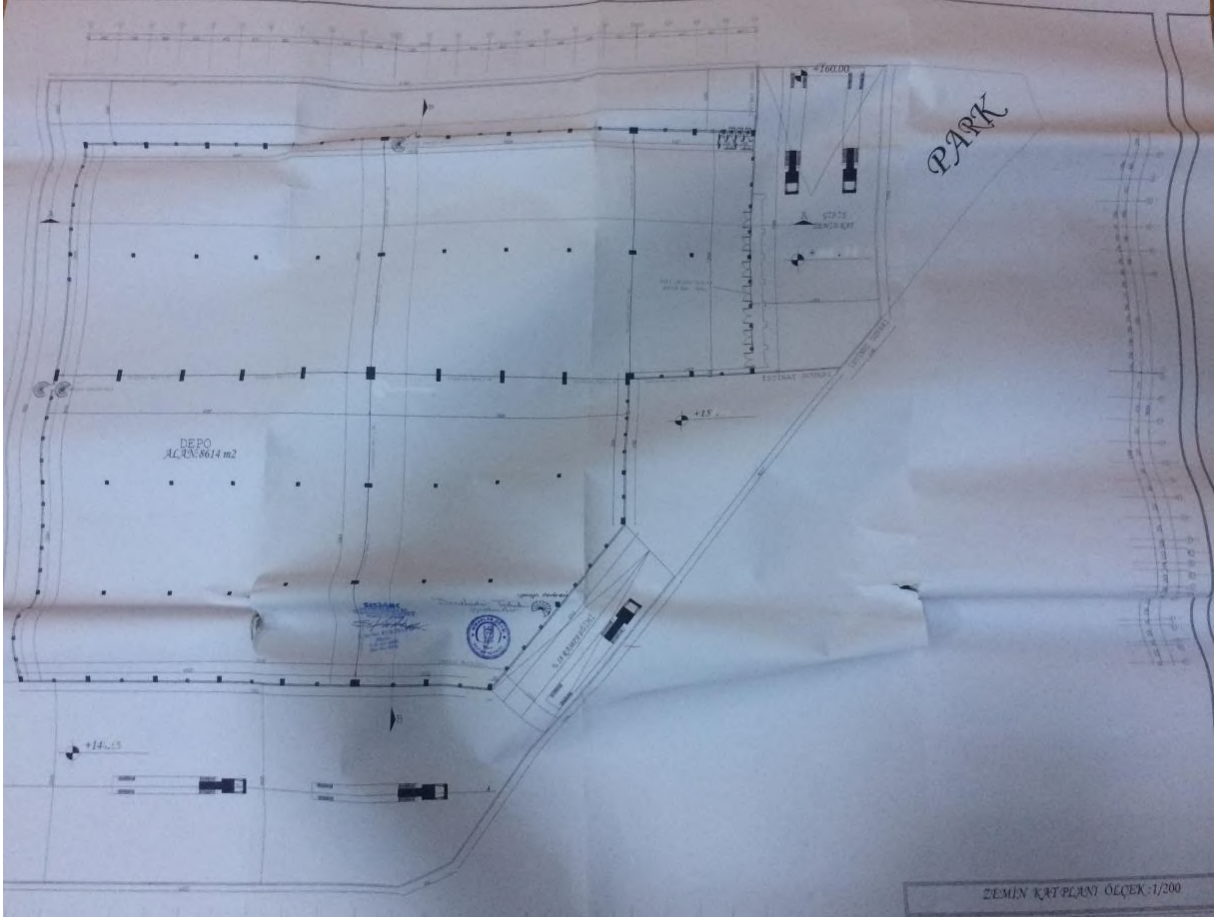

KESİTLER

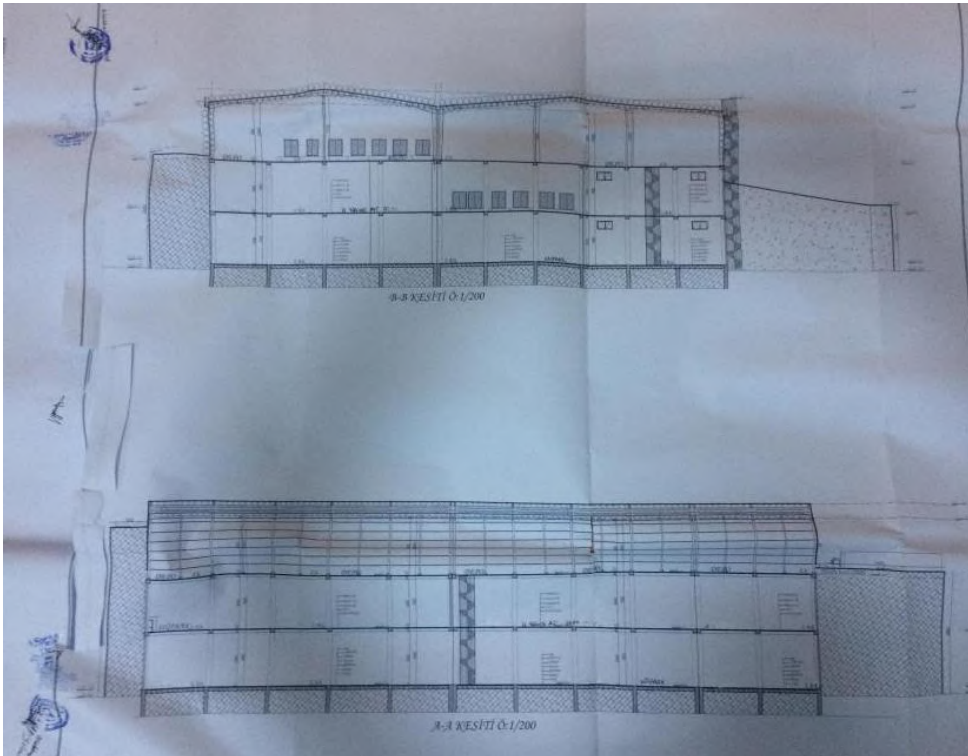

İMAR DURUMU



Zemin etüt ve araştırma raporlarına esas olmak üzere zemin durum belgesi Belediyemizce verilecek, azırlanacak raporlar kocaeli Büyükşehir Belediyesine onaylatılacaktır.

BİNANIN		ARSANIN		İMAR KADASTRO	
İkdi	Yönetmelik	EMSAL	E=0.60	Pafta No.	G22B19A1C
Yüksekliği	15.50 (Hmax)	İnşaat Nizamı	ayrık	Ada No.	2085
Derinliği	Yönetmelik	Azami Taban Alanı	8614.47 M2	Parsel No.	3
Bahçe Mesafesi	10.00 m	Azami İnşaat Alanı	8614.47 M2	Yüzölçümü	14357.45 M2
Bahçe Mesafesi	5.00 m	İfraz Şartı	Yönetmelik	Cinsi	Arsa
Bahçe Mesafesi	—	Kot Alınacak Nokta	Yönetmelik	Adresi	Akse mah.



Plan Fonksiyon Uyarı(*)	-
Plan Fonksiyonu	- Uygulama İmar Planı genel plan notları ve lejantı ektedir. Sanayi Alanı (14357,61 m²)
Açıklama	-

YÜRÜRLÜKTEKİ İMAR PLANI

Ölçeği	1/1000
Tasdik Tarihi	56
Meri İmar Planı	ÇAYIROVA UYGULAMA İMAR PLANI

KADASTRO PARSELİ

İl	KOCAELİ
İlçe	ÇAYIROVA
Tapu Kütüğü	AKSE

PLAN YAPILAŞMA BİLGİLERİ

Bina Yüksekliği	Hmax=15.50
Ön Bahçe	0
Yan Bahçe	0
Arka Bahçe	-
Bina Derinliği	-

ADRES BİLGİSİ

İdari Mahalle	AKSE
Cadde / Sokak	553. Sokak
Kapı No	10



Adres Bilgileri

İlçe	Mahalle
Çayirova	Akse
CSBM	Dış Kapı No
553.	14
Posta Kodu	Vergi Dairesi
41420	İLYASBEY V.D

Kadastro Bilgileri

İlçe	Mahalle
Çayirova	AKSE
Ada	Parsel
2085	3
Nitelik	Parsel Alan
BETONARME DEPO Bİ	14357.45





Yapı Bilgileri

Dış Kapı No	Kimlik No
14, 4	222508392
Yapı Adı	
Reysaş Depo	
Site/Koop Adı	
REYSAŞ	
Kat Adedi	Yapı Tipi
1	Mesken
Ruhsat (2007+)	İskan (2007+)
Var	Var
Ada	Parsel
2085	3



Plan Bilgileri

İlçe Adı		
Belirtilmemiş		
Katman		
SANAYİ TESİS ALANI		
Taks	Kaks	Yapı Nizam
<Null>	<Null>	<Null>
Emsal	Yer Uygunluk	
0.60	OA-2.1	
Ön Bahçe	Yan Bahçe	Arka Bahçe
10	10	10
Kat Sayısı	Kat Yüksekliği	
<Null>	15.50	
Onay Tarihi	Onay No	
Belirtilmemiş	Belirtilmemiş	
Minimum İfraz		
<Null>		

EK.4: A ARTIBİR GAYRİMENKUL DEĞERLEME A.Ş. SPK Yetki Belgesi



T.C.
BASRAKANLIK
Sermaye Piyasası Kurulu

20/8/2010

Sayı : B.02.1.SPK.0.15- 303

8536

Konu : **A ARTIBİR GAYRİMENKUL DEĞERLEME A.Ş.**
Demirci İş Merkezi B Blok Kat:3 No:303
Selçuklu / KONYA

İlgi: 15.07.2010 tarihli başvurunuz.

İlgi'de kayıtlı yazınızda; Şirketinizin, Kurulumuzun Seri: VIII, No: 35 sayılı "Sermaye Piyasası Mevzuatı Çerçevesinde Gayrimenkul Değerleme Hizmeti Verecek Şirketler ile Bu Şirketlerin Kurulca Listeye Alınmalarına İlişkin Esaslar Hakkında Tebliği" (Tebliğ) çerçevesinde, gayrimenkul değerlendirme hizmeti vermek üzere listeye alınma talebinde bulunulmuştur.

Kurulumuz Karar Organı'nın 19.08.2010 tarihli toplantısında; anılan talebinizin olumlu karşılanmasına karar verilmiştir. Bu çerçevede;

A) Sermaye piyasası mevzuatı uyarınca yapılacak gayrimenkul değerlendirme faaliyetleri kapsamında Tebliğ hükümlerine uyulması gerekmekte olup, ayrıca, sermaye piyasası mevzuatı uyarınca yapılan değerlendirme işlemlerinde, değerlemeyi yapanların 01.05.2006 tarihinde yürürlüğe girmiş bulunan Seri: VIII, No:45 sayılı Sermaye Piyasasında Uluslararası Değerleme Standartları Hakkında Tebliğ ve bu Tebliğin ekinde yer alan Uluslararası Değerleme Standartlarına aynen uymalarının ve bunları uygulamalarının zorunlu olduğu,

B) Sermaye piyasası mevzuatı kapsamında yapılacak gayrimenkul değerlendirme faaliyetlerinizin mevzuata uygunluğunun Kurulumuzca izleneceği ve mevzuata aykırı uygulamalarınızın tespit edilmesi halinde Kurulumuz listesinden çıkarılmanız yoluna gidilebileceği,

C) Kurulumuz web sayfasının gayrimenkul değerlendirme şirketleri bölümünde "genel duyurular ve uyarılar" başlıklı kısmında yer alan sürekli bilgilendirme formu formatına uygun olarak tarafınızca hazırlanacak sürekli bilgilendirme formuna Kurulumuz web sayfasının ilgili bölümünde yer verilmesi ve güncel tutulması gerektiği,

hususlarında bilgi edinilmesini ve gereğini rica ederim.



Ceyda İSKENDER
Daire Başkanı

26548

MERKEZ Eskişehir Yolu 8. Ate No:136 06530 ANKARA Tel: (312) 292 90 90 Faks:(312) 292 90 00 Ayrıntılı bilgi için tebliğ: www.spk.gov.tr 1/2
İSTANBUL TEMSİLCİLİĞİ Harbiye Mah. Akademi Cad. No:15 34067 Şişli İSTANBUL Tel: (212) 334 55 00 Faks: (212) 334 58 00

EK.5: A ARTIBİR GAYRİMENKUL DEĞERLEME A.Ş. BDDK Yetki Belgesi

BANKACILIK DÜZENLEME VE DENETLEME KURUMU
 (Uygulama Daire Başkanlığı III)

Sayı : B.02.1.BDK.0.13.00.0-140-55 - 944 8

13 Nisan 2011

Konu: Değerleme Yetkisi

A ARTIBİR GAYRİMENKUL DEĞERLEME A.Ş.

Bankacılık Düzenleme ve Denetleme Kurulunun (Kurul) 07.04.2011 tarih ve 4150 sayılı Kararı ile Şirketinize Bankalara Değerleme Hizmeti Verecek Kuruluşların Yetkilendirilmesi ve Faaliyetleri Hakkında Yönetmeliğin (Yönetmelik) 11 inci maddesine istinaden bankalara "gayrimenkul, gayrimenkul projesi veya bir gayrimenkule bağlı hak ve faydaların değerlendirilmesi" hizmeti verme yetkisi verilmesi uygun görülmüştür.

Kurula yetkilendirilen değerlendirme kuruluşları, faaliyetlerini Yönetmelikte yer alan usul ve esaslara göre yürütmek ve bu kapsamda Yönetmelikte yer alan yükümlülükleri yerine getirmek zorundadır. Bu yükümlülükler arasında Yönetmeliğin 22 inci maddesinde Kurumumuza yapılacak bildirimlere ilişkin hükümler yer almakta olup, bu yükümlülüklerin süresi içerisinde ve eksiksiz olarak yerine getirilmesi, mevzuata aykırılığa sebebiyet verilmemesi bakımından önem arz etmektedir. 5411 sayılı Bankacılık Kanununun 96 ncı maddesi uyarınca da, ekte tarafınıza gönderilen bildirim formunun Aralık ve Haziran dönemleri olmak üzere yılda 2 defa ilgili dönem sonunu takip eden 15 gün içerisinde Kurumumuza gönderilmesi gerekmektedir.

Diğer taraftan, Kurulun 07.04.2011 tarih ve 4151 sayılı Kararı ile "Yönetmelik uyarınca yetkilendirilmiş değerlendirme kuruluşlarının sözleşmeli olarak gayrimenkul değerlendirme raporu hazırlattıracağı ve Sermaye Piyasası Kurulu Gayrimenkul Değerleme Uzmanlığı Lisansı bulunmayan kişilerin, Yönetmeliğin 3 üncü maddesinin (1) bendinde belirtilen değerlendirme faaliyeti ile iştigal eden personel tanımında yer alan nitelikleri taşımaları gerektiği, bu durumu tevsik edecek belgelerin dökümanite edilmesinin ilgili şirketlerin sorumluluğunda olduğu, Yönetmeliğin 5 ve 6 ncı maddelerinde öngörülen hükümlerin bahse konu kişiler için de uygulanacağı ve dolayısıyla bu kişilerin anılan maddeler karşısındaki durumlarının da yine ilgili şirketler tarafından takip edilmesi gerektiği, bu kişiler nedeniyle ortaya çıkabilecek mezkur maddelere aykırı durumlar ile karşılaşılması halinde ilgili şirketler hakkında Yönetmeliğin 19 uncu maddesinin (1) numaralı fıkrasının (a) bendinin uygulanması yoluna gidileceği konusunda Yönetmelik uyarınca yetkilendirilmiş değerlendirme şirketlerine duyuru yapılmasına" karar verilmiştir.

Bu çerçevede, Şirketinizin kadrolu personeli olmamakla birlikte sözleşmeli olarak gayrimenkul değerlendirme raporu hazırlattırılan kişilerin Yönetmeliğin 3 üncü maddesinin (1) bendinde belirtilen nitelikleri taşıyıp taşımadığının tespiti, bu nitelikleri tevsik edici belgelerin temini ve saklanması ile bu kişilerin Yönetmeliğin bağımsızlığa ilişkin 5 ve 6 ncı maddelerinde öngörülen hükümlere uyumunun gözetilmesi Şirketiniz sorumluluğunda olup, bu kişiler nedeniyle ortaya çıkabilecek mezkur maddelere aykırı durumlar ile karşılaşılması halinde

Anıtköy Bulvarı No:191 Kavaklıdere 06680 ANKARA
 Tel: (312) 455 65 80 Faks: (312) 424 17 47
 İnternet adresi: www.bddk.org.tr

Şirketiniz hakkında Yönetmeliğin 19 uncu maddesinin (1) numaralı fıkrasının (a) bendinin uygulanması yoluna gidilmesi söz konusu olabilecektir.

Bilgi edinilmesini ve gereğini rica ederim.



Özgür DALGIC
 Daire Başkanı

Ek: Bildirim Formu (2 sayfa)

EK 6: A ARTIBİR GAYRİMENKUL DEĞERLEME A. Ş.

YÖNETİM KURULU BAŞKANI İMZA SİRKÜSÜ

Türkiye Cumhuriyeti		Tarih: 06/01/2015 Yev.No: (A)
T.C. KONYA 9. NOTERLİĞİ	İMZA SİRKÜLERİ	
KONYA 9. NOTERİ ALİ CAN	<p>ÜNVANI : A ARTIBİR GAYRİMENKUL DEĞERLEME ANONİM ŞİRKETİ</p> <p>ADRES : Babalık Mah. Dr.Hulusi Baybal Cad. Demirci İş Mrk. B: Bl. Kat:7-8 708-808 Selçuklu / Konya</p> <p>YETKİLİ : BURHANETTİN TANDOĞAN 28844519854</p> <p>YETKİNİN KULLANIM ŞEKLİ : Münferiden</p> <p>TEMSİL ŞEKLİ / SÜRESİ : 3 yıl (20,12,2017 tarihine kadar)</p> <p>TİCARET SİCİL ADI - NO : Konya - 46557</p> <p>VERGİ DAİRESİ - NO : MERAM - 0010670214</p>	
NİŞANTAŞ MAH. DR. HULUSİ BAYBAL CAD. HAZİM ULUŞAHİN İŞ MERKEZİ A BLOK ZEMİN KAT N:1/K-1/L SELÇUKLU / KONYA Tel:+903322370261 Fax:+903322370261	<p>Yukarıda adresi yazılı A ARTIBİR GAYRİMENKUL DEĞERLEME ANONİM ŞİRKETİ ünvanlı şirketin 20,12,2014 tarihinde yapılan Olağanüstü Genel Kurul Toplantı tutanağı ve 31,12,2012 tarih ve 29356 yevmiye nolu yönetim kurulu karar defterininin 33. sayfasına yapılandırılmış olan 21,12,2014 tarih ve 17 nolu karara göre Şirketi; T.C. Mahkemeler, resmi ve hususi daireler, müesseseler, bilumum bankalar, finans kurumları, yerli ve yabancı şirketler, firmalar, hakiki ve hükmi şahıslar ve firmalar nezdinde temsil, şirketi ilzam edecek taahhüt ve borç altında bulunduracak senedatı, mukaveleleri sair evrak ve aktileri imzaya, şirketin hak ve alacaklarını talep tahsil ahzu kabza vekil tayin ve azline, şirket adına menkul mal ve gayrimenkul alımı, satım ve feragatını kabul ve şirketin alacaklarından dolayı şirket lehine ipotekler tesis ve takrirlerini kabule, mevzuu ipotekleri fek etmeye icabında şirketin iktisap edeceği gayrimenkuller üzerinde başkalarının lehine ipotekler tesis ve fekkini temin eylemeye, şirket arına bilumum bankalarda ve finans kurumlarında her türlü hesap ve krediler açtırmaya, kapatmaya, hesap ve kredilere paralar yatırmaya, çekmeye, havaaleleler almaya, göndermeye, çek polişe, emre muharrer7 senet küşadına şirket adına çek karnesi talep etmeye, teslim almaya, çek karnesi ve senetler için sözleşmeler imzalamaya, çek keşide etmeye, iskonto ve iştirasına ihtarname, ihbarname, protesto keşidesine, keşide olunanlara cevap itasına, gerekli muameleleri takip ve neticelendirmeye, dilediğini vekil tayin ve azline, velhasıl şirket ana sözleşmesinde yazılı bulunan maksat ve mevzuların gerçekleşmesi için yapılması lazım gelen her türlü iş ve işlemleri yapmaya ifa ve ikmale, yukarıda bahsi geçen konularda dilediğine vekil tayin ve azline, velhasıl bu sözleşmede aksine hüküm bulunmayan tüm işleri başlatıp neticelendirmeye 20,12,2017 tarihine kadar yönetim kurulu Başkanı BURHANETTİN TANDOĞAN şirketi şirket kaşesi altında münferiden vazedeceği imzalar ile şirketi her hususta temsil ve ilzam eder denildiğinden, temsil ve ilzama esas olmak üzere şirket ünvanı altında kullanacağım aşağıda örnekleri bulunan imzamin onaylanmasını talep ederim.</p> <p>A ARTIBİR GAYRİMENKUL DEĞERLEME ANONİM ŞİRKETİ ADINA TEMSİLEN (YÖNETİM KURULU BAŞKANI) BURHANETTİN TANDOĞAN</p> <p>İMZA İMZA İMZA</p>  <p>Bu Onaylama işlem (N.K.90.md.) altındaki imzanın 0010670214 vergi numaralı A ARTIBİR GAYRİMENKUL DEĞERLEME ANONİM ŞİRKETİ adına YETKİLİSİ olarak hareket eden, gösterdiği Salıpzaranı Nüfus Müdürlüğü'nden verilmiş 23/03/2004 tarih, 599 kayıt, 109 seri ve 255099 numaralı fotoğraflı Nüfus Cüzdanına göre Karaman ili, Ermenek ilçesi, Orta mahallesi/köyü, 11 cilt, 23 aile sıra, 18 sıra numaralarında nüfusa kayıtlı olup, baba adı Tahsin , ana adı Salise , doğum tarihi 8/6/1960 , doğum yeri Ermenek olan ve halen yukarıdaki adreste bulunduğunu, okuryazar olduğunu bildiren 28844519854 T.C. kimlik numaralı BURHANETTİN TANDOĞAN isimli kişiye ait olduğunu noterlikte huzurunda alındığını, onaylarım. Altı Ocak ikibinbeş, Salı günü 06/01/2015</p> <p><small>DAYANAK: Konya Ticaret Sicil Memurluğunca 06.01.2015 tarihinde tescil olunan ve Konya 9.Noterliğince onaylı 2014/17 nolu kararın tesciline ilişkin belgenin fotokopisi işleme ekli olup aslı datamız dosyasında saklıdır.</small></p> <p style="text-align: right;">KONYA 9. NOTERİ ALİ CAN Yerine İmzaya Yetkili Başkatiip Abdurrahman LOSUN</p>	
<p>KDV, Harç, Damga Vergisi ve Değerli Kağıt bedeli makbuz karşılığı tahsil edilmiştir. TA52 A / S Yazı : 3 / 0 NBS NO: 201501060420009 - 7860930363</p>		A-2 / 1 - 1