

AKİŞ GAYRİMENKUL YATIRIM ORTAKLIĞI A.Ş.

Esenyurt / İSTANBUL

(Akbatı AVYM)

GAYRİMENKUL DEĞERLEME RAPORU



Rapor No: 2019 / 1722

İÇİNDEKİLER

1.	RAPOR ÖZETİ	4
2.	RAPOR BİLGİLERİ	5
3.	ŞİRKET BİLGİLERİ	6
4.	MÜŞTERİ BİLGİLERİ.....	6
5.	DEĞERLEME RAPORUNUN TEBLİĞİN 1. MADDESİNİN 2. FIKRASI KAPSAMINDA HAZIRLANIP HAZIRLANMADIĞI HAKKINDA AÇIKLAMA.....	7
6.	MÜŞTERİ TALEPLERİNİN KAPSAMI VE VARSA GETİRİLEN SINIRLAMALAR	7
7.	DEĞERLEME İŞLEMİNİ SINIRLAYAN VE OLUMSUZ YÖNDE ETKİLEYEN FAKTÖRLER ...	7
8.	DEĞER TANIMI VE GEÇERLİLİK KOŞULLARI	8
9.	UYGUNLUK BEYANI VE KISITLAYICI KOŞULLAR.....	9
10.	TAŞINMAZLARIN TAPU KAYITLARI	10
10.1.	TAPU KAYITLARI.....	10
10.2.	TAPU TAKYİDATI.....	11
10.3.	TAKYİDAT AÇIKLAMALARI	11
11.	BELEDİYE İNCELEMELERİ.....	12
11.1.	İMAR DURUMU.....	12
11.2.	İMAR DOSYASI İNCELEMESİ.....	12
11.3.	ENCÜMEN KARARLARI, MAHKEME KARARLARI, PLAN İPTALLERİ V.B. KONULAR.....	12
11.4.	YAPI DENETİM FİRMASI.....	12
11.5.	GAYRİMENKULE İLİŞKİN OLARAK YAPILMIŞ SÖZLEŞMELERE (GAYRİMENKUL SATIŞ VAADİ SÖZLEŞMELERİ, KAT KARŞILIĞI İNŞAAT SÖZLEŞMELERİ VE HASILAT PAYLAŞIMI SÖZLEŞMELER VB.) İLİŞKİN BİLGİLER	12
11.6.	GAYRİMENKULÜN ENERJİ VERİMLİLİK SERTİFİKASI HAKKINDA BİLGİ.....	13
11.7.	RUHSAT ALINMIŞ YAPILARDA YAPILAN DEĞİŞİKLİKLERİN 3194 SAYILI İMAR KANUNU'NUN 21. MADDESİ KAPSAMINDA YENİDEN RUHSAT ALINMASINI GEREKTİRİR DEĞİŞİKLİKLER OLUP OLMADIĞI HAKKINDA BİLGİ.....	13
11.8.	SON ÜÇ YIL İÇİNDEKİ HUKUKİ DURUMDAN KAYNAKLANAN DEĞİŞİM.....	13
12.	TAŞINMAZLARIN ÇEVRE VE KONUMU.....	14
12.1.	KONUM VE ÇEVRE BİLGİLERİ	14
12.2.	BÖLGE ANALİZİ.....	15
12.3.	ULAŞIM	18
12.4.	DÜNYA EKONOMİSİNE GENEL BAKIŞ.....	19
12.5.	TÜRKİYE'NİN MAKROEKONOMİK GÖRÜNÜMÜ.....	20
12.6.	MEVCUT EKONOMİK KOŞULLARIN, GAYRİMENKUL PİYASASININ ANALİZİ, MEVCUT TRENDLER VE DAYANAK VERİLER.....	24
12.6.1.	GENEL KONJONKTÜRÜN AVM PİYASASI VE GAYRİMENKULÜN DEĞERİNE ETKİSİ	26
12.6.2.	TÜRKİYE GAYRİMENKUL PİYASASINI BEKLEYEN FIRSAT VE TEHDİTLER	26
12.7.	DÜNYADA VE ÜLKEMİZDE AVM SEKTÖRÜ VE KARMA KULLANIMLI PROJELERİN GELİŞİMİ	27
12.8.	KARMA KULLANIMLI GAYRİMENKUL PROJELERİ.....	30

13.	YAPININ İNŞAAT ÖZELLİKLERİ	35
14.	AÇIKLAMALAR	36
15.	EN VERİMLİ KULLANIM ANALİZİ	43
16.	DEĞERLENDİRME	44
17.	DEĞERLEME YAKLAŞIMLARI	44
17.1.	PAZAR YAKLAŞIMI	45
17.2.	MALİYET YAKLAŞIMI	46
17.3.	GELİR YAKLAŞIMI	47
18.	FİYATLANDIRMA	48
18.1.	İKAME MALİYET YAKLAŞIMI	49
18.2.	EMSAL KARŞILAŞTIRMA YAKLAŞIMI	49
18.3.	GELİR İNDİRGEME YAKLAŞIMI	53
19.	ANALİZ SONUÇLARININ DEĞERLENDİRMESİ	55
19.1.	FARKLI DEĞERLEME METOTLARININ VE ANALİZ SONUÇLARININ UYUMLAŞTIRILMASI VE BU AMAÇLA İZLENEN YÖNTEMİN VE NEDENLERİNİN AÇIKLAMASI	55
19.2.	KIRA DEĞERİ ANALİZİ VE KULLANILAN VERİLER	55
19.3.	GAYRİMENKUL VE BUNA BAĞLI HAKLARIN HUKUKİ DURUMUNUN ANALİZİ	55
19.4.	GAYRİMENKUL ÜZERİNDEKİ TAKYİDAT VE İPOTEKLER İLE İLGİLİ GÖRÜŞ	55
19.5.	DEĞERLEME KONUSU GAYRİMENKULÜN, ÜZERİNDE İPOTEK VEYA GAYRİMENKULÜN DEĞERİNİ DOĞRUDAN ETKİLEYECEK NİTELİKTE HERHANGİ BİR TAKYİDAT BULUNMASI DURUMLARI HARİÇ, DEVREDİLEBİLMESİ KONUSUNDA BİR SINIRLAMAYA TABİ OLMADIĞI HAKKINDA BİLGİ	56
19.6.	BOŞ ARAZİ VE GELİŞTİRİLMİŞ PROJE DEĞERİ ANALİZİ VE KULLANILAN VERİ VE VARSAYIMLAR	56
19.7.	ASGARİ BİLGİLERDEN RAPORDA VERİLMEYENLERİN NEDEN VERİLMEDİKLERİNİN GEREKÇELERİ	56
19.8.	MÜŞTEREK VEYA BÖLÜNMÜŞ KISIMLARIN DEĞERLEME ANALİZİ	56
19.9.	HASILAT PAYLAŞIMI VEYA KAT KARŞILIĞI YÖNTEMİ İLE YAPILACAK PROJELERDE, EMSAL PAY ORANLARI	56
19.10.	YASAL GEREKLERİN YERİNDE GETİRİLİP GETİRİLMEDİĞİ VE MEVZUAT UYARINCA ALINMASI GEREKEN İZİN VE BELGELERİN TAM VE EKSİKSİZ OLARAK MEVCUT OLUP OLMADIĞI	57
19.11.	DEĞERLEMESİ YAPILAN GAYRİMENKULÜN TAPUDAKİ NİTELİĞİNİN, FİİLİ KULLANIM ŞEKLİNİN VE PORTFÖYE DAHİL EDİLME NİTELİĞİNİN BİRBİRİYLE UYUMLU OLUP OLMADIĞI HAKKINDA GÖRÜŞ İLE GAYRİMENKUL YATIRIM ORTAKLIKLARI PORTFÖYÜNE ALINMASINDA SERMAYE PİYASASI MEVZUATI ÇERÇEVESİNDE BİR ENGEL OLUP OLMADIĞI HAKKINDA GÖRÜŞ	57
20.	SONUÇ	60

1. RAPOR ÖZETİ

DEĞERLEMİYİ TALEP EDEN	AKİŞ Gayrimenkul Yatırım Ortaklığı A.Ş.
DEĞERLEMESİ YAPILAN GAYRİMENKULÜN ADRESİ	Sanayi Mahallesi, Atatürk Bulvarı, 1655. Sokak, 383 ada 3 parsel, Akbatı Alışveriş ve Yaşam Merkezi <u>Esenyurt / İSTANBUL</u>
DAYANAK SÖZLEŞME	04 Aralık 2019 tarih ve 652 - 2019/025 no ile
DEĞERLEME TARİHİ	26 Aralık 2019
RAPOR TESLİM TARİHİ	31 Aralık 2019
DEĞERLENEN TAŞINMAZIN TÜRÜ	487 bağımsız bölümden oluşan Akbatı AVM
DEĞERLENEN MÜLKİYET HAKLARI	Tam mülkiyet
TAPU BİLGİLERİ ÖZETİ	İstanbul ili, Esenyurt ilçesi, Kapadık Mahallesi, 383 ada, 3 nolu parsel, A Blokta yer alan 487 adet bağımsız bölüm (Bkz. Tapu Kayıtları)
İMAR DURUMU ÖZETİ	Ticaret + Konut Alanı (KAKS: 2,50 TAKS: 0,30) olarak belirlenen alanda kalmaktadır. (Bkz. İmar Durumu)
RAPORUN KONUSU	Bu rapor, yukarıda adresi belirtilen 487 bağımsız bölümden oluşan alışveriş merkezinin pazar değerinin tespitine yönelik olarak hazırlanmıştır.
RAPORUN TÜRÜ	Konu değerlendirme raporu, Sermaye Piyasası Kurulu düzenlemeleri kapsamında GYO portföyü için ve "Değerleme Raporlarında Bulunması Gereken Asgari Hususları" içerecek şekilde hazırlanmıştır.

GAYRİMENKULLER İÇİN TAKDİR OLUNAN TOPLAM DEĞER (KDV HARİÇ)	
487 BAĞIMSIZ BÖLÜMDEN OLUŞAN AKBATI ALIŞVERİŞ VE YAŞAM MERKEZİNİN TOPLAM DEĞERİ	1.465.000.000,-TL
RAPORU HAZIRLAYANLAR	
Sorumlu Değerleme Uzmanı	Sorumlu Değerleme Uzmanı
M. KIVANÇ KILVAN (SPK Lisans Belge No: 400114)	Engin AKDENİZ (SPK Lisans Belge No: 403030)

 LOTUS GAYRİMENKUL DEĞERLEME VE DANIŞMANLIK A.Ş.
Gömeç Sok. No: 37
Akgün İş Merkezi Kat: 3/8
34718 Acıbadem, Kadıköy/ İSTANBUL
Kadıköy V.D. 609 031 8479
İ.T.O. Sic. No: 642757/490339

2. RAPOR BİLGİLERİ

DEĞERLEMİYİ TALEP EDEN	AKİŞ Gayrimenkul Yatırım Ortaklığı A.Ş.
DEĞERLEMESİ YAPILAN	Sanayi Mahallesi, Atatürk Bulvarı, 1655. Sokak, 383 ada 3 parsel, Akbatı Alışveriş ve Yaşam Merkezi <u>Esenyurt / İSTANBUL</u>
DAYANAK SÖZLEŞME	04 Aralık 2019 tarih ve 652 – 2019/025 no ile
MÜŞTERİ NO	652
RAPOR NO	2019/1722
DEĞERLEME TARİHİ	26 Aralık 2019
RAPOR TESLİM TARİHİ	31 Aralık 2019
RAPORUN KONUSU	Bu rapor, yukarıda adresi belirtilen 487 bağımsız bölümden oluşan alışveriş merkezinin pazar değerinin tespitine yönelik olarak hazırlanmıştır.
RAPORUN TÜRÜ	Konu değerlendirme raporu, Sermaye Piyasası Kurulu düzenlemeleri kapsamında GYO portföyü için ve "Değerleme Raporlarında Bulunması Gereken Asgari Hususları" içerecek şekilde hazırlanmıştır.
RAPORU HAZIRLAYANLAR	M. Kıvanç KILVAN - Sorumlu Değerleme Uzmanı Lisans No: 400114 Engin AKDENİZ - Sorumlu Değerleme Uzmanı – Lisans No: 403030
RAPORA KONU GAYRİMENKUL İÇİN ŞİRKETİMİZ TARAFINDAN YAPILAN SON ÜÇ DEĞERLEMESİ İLİŞKİN BİLGİLER	Aşağıda sunulmuştur.

RAPOR TARİHİ	30.07.2019	20.03.2019	31.12.2018
RAPOR NUMARASI	2019/807	2019/164	2018/344
RAPORU HAZIRLAYANLAR	M. Kıvanç KILVAN (400114) Engin AKDENİZ (403030)	M. Kıvanç KILVAN (400114) Engin AKDENİZ (403030)	M. Kıvanç KILVAN (400114) Engin AKDENİZ (403030)
TAKDİR OLUNAN DEĞER (TL) (KDV HARİÇ)	1.363.000.000	1.224.000.000	1.216.000.000

3. ŞİRKET BİLGİLERİ

ŞİRKET ADI	Lotus Gayrimenkul Değerleme ve Danışmanlık A.Ş.
ŞİRKET MERKEZİ	İstanbul
ŞİRKET ADRESİ	Gömeç Sokak, No: 37 Akgün İş Merkezi Kat 3/8- 34718 Acıbadem – Kadıköy / İSTANBUL
TELEFON	(0216) 545 48 66 (0216) 545 48 67 (0216) 545 95 29 (0216) 545 88 91 (0216) 545 28 37
FAKS	(0216) 339 02 81
EPOSTA	bilgi@lotusgd.com
WEB	www.lotusgd.com
KURULUŞ (TESCİL) TARİHİ	10 Ocak 2005
SERMAYE PİYASASI KURUL KAYDINA ALINIŞ TARİH VE KARAR NO	07 Nisan 2005 – 14/462
BANKACILIK DÜZENLEME VE DENETLEME KURUL KAYDINA ALINIŞ TARİH VE KARAR NO	12 Mart 2009 - 3073
TİCARET SİCİL NO	542757/490339
KURULUŞ SERMAYESİ	75.000,-YTL
ŞİMDİKİ SERMAYESİ	600.000,-TL

4. MÜŞTERİ BİLGİLERİ

ŞİRKET ÜNVANI	Akiş Gayrimenkul Yatırım Ortaklığı A.Ş.
ŞİRKETİN ADRESİ	Acıbadem Mah., Çeçen Sokak, No:25, Akasya AVM 34660 Üsküdar / İstanbul
TELEFON NO	0 212 393 01 00
FAKS NO	0 212 393 01 02
KURULUŞ (TESCİL) TARİHİ	22.11.2005
TİCARET SİCİL NO	--
KAYITLI SERMAYE TAVANI	500.000.000,-TL
ÖDENMİŞ SERMAYESİ	430.091.850,-TL
HALKA AÇIKLIK ORANI	% 38,90
FAALİYET KONUSU	Sermaye Piyasası Kurulu'nun gayrimenkul yatırım ortaklıklarına ilişkin düzenlemeleri ile belirlenmiş usul ve esaslar dahilinde, gayrimenkullere, gayrimenkul projelerine, gayrimenkule dayalı haklara, sermaye piyasası araçlarına ve sermaye piyasalarına yatırım yapmak ve esas sözleşmesinde belirtilen faaliyet alanlarıdır.

5. DEĞERLEME RAPORUNUN TEBLİĞİN 1. MADDESİNİN 2. FIKRASI KAPSAMINDA HAZIRLANIP HAZIRLANMADIĞI HAKKINDA AÇIKLAMA

Bu rapor, aşağıda belirtilen tebliğ ve düzenlemelere göre hazırlanmış olup, Sermaye Piyasalarında Faaliyette bulunacak Gayrimenkul Değerleme Kuruluşları Hakkında Tebliğin (III-62.3) 1. Maddesinin 2. Fıkrası kapsamındadır.

- Sermaye Piyasası Kurulu'nun III-62.3 sayılı "Sermaye Piyasalarında Faaliyette bulunacak Gayrimenkul Değerleme Kuruluşları Hakkında Tebliğ" ekinde yer alan "Değerleme Raporlarında Bulunması Gereken Asgari Hususular"
- Sermaye Piyasası Kurulu'nun III-62.1 sayılı "Sermaye Piyasasında Değerleme Standartları Hakkında Tebliğ"
- Sermaye Piyasası Kurul Karar Organı'nın 22.06.2017 tarih ve 25/856 sayılı kararı ile uygun görülen Uluslar Arası Değerleme Standartları (2017)

6. MÜŞTERİ TALEPLERİNİN KAPSAMI VE VARSA GETİRİLEN SINIRLAMALAR

Bu rapor Akış Gayrimenkul Yatırım Ortaklığı A.Ş.'nin talebiyle yukarıda adresi belirtilen ve şirket portföyünde yer alan gayrimenkulün Türk Lirası cinsinden pazar değerinin tespitine yönelik olarak hazırlanmıştır. Müşteri tarafından getirilmiş herhangi bir sınırlama bulunmamaktadır.

7. DEĞERLEME İŞLEMİNİ SINIRLAYAN VE OLUMSUZ YÖNDE ETKİLEYEN FAKTÖRLER

Herhangi bir sınırlayıcı ve olumsuz faktör bulunmamaktadır.

8. DEĞER TANIMI VE GEÇERLİLİK KOŞULLARI

Bu rapor, müşterinin talebi üzerine adresi belirtilen gayrimenkulün pazar değerinin tespitine yönelik olarak hazırlanmıştır.

Pazar değeri:

Bir mülkün, istekli alıcı ve istekli satıcı arasında, tarafların herhangi bir ilişkiden etkilenmeyeceği şartlar altında, hiçbir zorlama olmadan, basiretli ve konu hakkında yeterli bilgi sahibi kişiler olarak, uygun bir pazarlama sonrasında değerlendirme tarihinde gerçekleştirecekleri alım satım işleminde el değiştirmesi gerektiği takdir edilen tahmini tutardır.

Bu değerlendirme çalışmasında aşağıdaki hususların geçerliliği varsayılmaktadır.

- Analiz edilen gayrimenkullerin türü ile ilgili olarak mevcut bir pazarın varlığı peşinen kabul edilmiştir.
- Alıcı ve satıcı makul ve mantıklı hareket etmektedirler.
- Taraflar gayrimenkuller ile ilgili her konuda tam bilgi sahibidirler ve kendilerine azami faydayı sağlayacak şekilde hareket etmektedirler.
- Gayrimenkullerin satışı için makul bir süre tanınmıştır.
- Ödeme nakit veya benzeri araçlarla peşin olarak yapılmaktadır.
- Gayrimenkullerin alım-satım işlemi sırasında gerekebilecek finansman, piyasa faiz oranları üzerinden gerçekleştirilmektedir.

9. UYGUNLUK BEYANI ve KISITLAYICI KOŞULLAR

Bilgi ve inançlarımız doğrultusunda aşağıdaki hususları teyit ederiz.

- a. Raporunda yer alan görüş ve sonuçlar, sadece belirtilen varsayımlar ve koşullarla sınırlıdır. Tümü kişisel, tarafsız ve önyargısız olarak yapılmış çalışmaların sonucudur.
- b. Şirketimizin değerlendirme konusunu oluşturan tesis ve mülklere ilişkin güncel veya geleceğe dönük hiçbir ilgisi yoktur. Bu işin içindeki taraflara karşı herhangi bir çıkarı ya da önyargısı bulunmamaktadır.
- c. Verdiğimiz hizmet, herhangi bir tarafın amacı lehine sonuçlanacak bir yöne veya önceden saptanmış olan bir değere; özel koşul olarak belirlenen bir sonuca ulaşmaya ya da sonraki bir olayın oluşmasına bağlı değildir.
- d. Şirketimiz değerlemeyi ahlâki kural ve performans standartlarına göre gerçekleştirmiştir.
- e. Şirketimiz, ekspertiz raporu tarihinden sonra gayrimenkulde meydana gelebilecek fiziksel değişikliklerin ve ekonomide yaşanabilecek olumlu ya da olumsuz gelişmelerin raporda belirtilen fikir ve sonuçları etkilemesinden ötürü sorumluluk taşımaz.
- f. Mülkün takdir edilen değerinde değişiklikliliğe yol açabilecek zemin altı (radyoaktivite, kirlilik, depremsellik vb.) veya yapısal sorunları içermediği varsayılmıştır. Bu hususlar, zeminde ve binada yapılacak aletsel gözlemler ve statik hesaplamaların yanı sıra uygulama projelerindeki incelemeler sonucu açıklık kazanabilecek olup uzmanlığımız dışındadır. Bu tür mühendislik ve etüt gerektiren koşullar veya bunların tespiti için hiçbir sorumluluk alınmaz.

10. TAŞINMAZLARIN TAPU KAYITLARI

10.1. Tapu Kayıtları

SAHİBİ	: Akış Gayrimenkul Yatırım Ortaklığı A.Ş.
İLİ	: İstanbul
İLÇESİ	: Esenyurt
MAHALLESİ	: Çınar
PAFTA NO	: F21D19D3A
ADA NO	: 383
PARSEL NO	: 3
ANA GAYRİMENKULÜN NİTELİĞİ	: B.A.K. 2 Blok Bina 1 Blok İşyeri ve Arsası (*)
ARSA ALANI	: 50.838,04 m ²
YEVMIYE NO	: 38489
BLOK NO	: A
TAPU TARİHİ	: 15.10.2012

(*) Kat mülkiyetine geçilmiş olup rapor konusu 487 adet bağımsız bölümün tapu kayıtları rapor ekinde yer almaktadır.

10.2. Tapu Takyidatı

İstanbul ili, Esenyurt İlçesi Tapu Sicil Müdürlüğü'nden 23.07.2019 tarihinde (yazıda sehven 2018 yazılmıştır) AKİŞ GYO tarafından bağımsız bölümlerin tamamı için alınan Tapu Sicil Müdürlüğü onaylı takyidat yazısına göre taşınmazlar üzerinde **müştereken** aşağıdaki notların bulunduğu görülmüştür. Rapor ekinde örnek olarak ilk üç bağımsız bölüme ait tapu suretleri ve tarafımızca alınan 26.12.2019 tarihli TAKBİS çıktıkları sunulmuş olup taşınmazların tamamına ait (487 adet bağımsız bölüm) tapu suretleri klasör halinde rapora ilave edilmiştir.

Rehinler Bölümü(müşterek):

- **Yapı ve Kredi Bankası A.Ş.** lehine, 1. Dereceden 22.10.2015 tarih ve 65122 yevmiye no ile **62.140.000 USD** tutarında **ipotek şerhi**.
- **Yapı ve Kredi Bankası A.Ş.** lehine, 2. Dereceden 22.02.2017 tarih ve 11797 yevmiye no ile **216.720.911 TL** tutarında **ipotek şerhi**.

10.3. Takyidat Açıklamaları

Değerlemesi yapılan gayrimenkuller ile ilgili herhangi bir takyidat (devredilebilmesine ilişkin bir sınırlama) olup olmadığı hakkında bilgi, varsa söz konusu gayrimenkulün gayrimenkul yatırım ortaklığı portföyüne alınmasına sermaye piyasası mevzuatı hükümleri çerçevesinde engel teşkil edip etmediği hakkındaki görüş,

Taşınmazlar üzerinde yer alan ipotekler proje finansmanı sağlamak amacıyla kullanılan kredilere istinaden tesis edilmiş olup banka yazısı rapor ekinde sunulmuştur. 28 Mayıs 2013 tarih ve 28660 sayılı Resmi Gazete'de yayınlanan, Gayrimenkul Yatırım Ortaklıklarına İlişkin Esaslar Tebliği'nin, (Yatırımlara ve Faaliyetlere İlişkin Esaslar- 7. Bölüm) 30. Maddesinde "(1) Kat karşılığı ve hasılat paylaşımı yapılan projelerde, projenin gerçekleştirileceği arsaların sahiplerince ortaklığa, bedelsiz veya düşük bedel karşılığı ortaklık lehine üst hakkı tesis edilmesi veya arsanın devredilmesi halinde, projenin teminatı olarak arsa sahibi lehine ortaklık portföyünde bulunan gayrimenkuller üzerine ipotek veya diğer sınırlı ayni haklar tesis edilmesi mümkündür. Ayrıca gayrimenkullerin, gayrimenkul projelerinin ve gayrimenkule dayalı hakların satın alınması sırasında yalnızca bu işlemlerin finansmanına ilişkin olarak ya da yatırımlar için kredi temini amacıyla portföydeki varlıklar üzerinde ipotek, rehin ve diğer sınırlı ayni haklar tesis edilebilir. Portföydeki varlıkların üzerinde bu amaçlar dışında hiçbir suretle üçüncü kişiler lehine ipotek, rehin ve diğer sınırlı ayni haklar tesis ettirilemez ve başka herhangi bir tasarrufta bulunulamaz. Bu hususa ortaklıkların esas sözleşmesinde yer verilmesi zorunludur. (2) Bu madde kapsamında temin edilecek krediler de bu Tebliğin 31 inci maddesi kapsamında değerlendirilir." denilmektedir.

Bu sebeple taşınmazın GYO portföyünde "Bina" başlığı altında yer almasında tapu takyidatları açısından herhangi bir sakınca bulunmamaktadır.

11. BELEDİYE İNCELEMELERİ

11.1.İmar Durumu

Esenyurt Belediyesi İmar Müdürlüğü'nden alınan bilgiye göre rapora konu 383 ada, 3 parsel 14.05.2015 t.t. Esenyurt 2. Etap TEM Kuzeyi 1/1000 Ölçekli Uygulama İmar Planı'nda Taks: 0,30 Kaks: 2,50 Ticaret+Konut Alanında kalmaktadır.

11.2.İmar Dosyası İncelemesi

Esenyurt Belediyesi İmar Müdürlüğü arşivinde yapılan incelemelerde taşınmazın 17.11.2009 tarih ve 2009/26165 nolu yeni yapı ruhsatı, 22.06.2011 tarih ve 2011/26165 nolu tadilat ruhsatı bulunduğu görülmüştür. Taşınmazın 2011/24643 nolu yapı kullanma izin belgesi bulunmaktadır. Yapı kullanma izin belgesine göre Akbatı AVM (A Blok), 277 dükkan (Toplamda 68.522 m²), 210 depo (Toplamda 3.948 m²) ve 112.562 ortak alan olmak üzere 185.032 m² kullanım alanına sahiptir. Ayrıca ruhsat alınan dönem ile güncel mevzuat arasındaki olası farklar nedeniyle Yapı Kayıt Belgesi alınmış olup belgenin bir örneği ekte sunulmuştur. Yapının ve bağımsız bölümlerin brüt ve net kullanım alanları ile ilgili bir değişiklik söz konusu değildir. Başka bir ifadeyle yapı kayıt belgesinin değerlemeye olumlu ya da olumsuz bir etkisi bulunmamaktadır.

11.3.Encümen Kararları, Mahkeme Kararları, Plan İptalleri v.b. konular

İmar dosyasında yapılan incelemede değerlemeye konu gayrimenkullere ilişkin herhangi bir encümen kararı, olumsuz mahkeme kararı ya da plan iptali belgesine rastlanmamıştır.

11.4.Yapı Denetim Firması

Değerlemesi yapılan Akbatı Alışveriş Merkezi'nin yapı denetim işlemleri aşağıda bilgileri verilen firma tarafından yapılmaktadır:

Merkez Yapı Denetim Ltd. Şti.

Barbaros Bulvarı, No:74/3, ATV-Sabah Karşısı, Barbaros Apt. Balmumcu,Beşiktaş/İstanbul

Tel: 0212 347 88 47

11.5.Gayrimenkule İlişkin Olarak Yapılmış Sözleşmelere

(Gayrimenkul Satış Vaadi Sözleşmeleri, Kat Karşılığı İnşaat

Sözleşmeleri ve Hasılat Paylaşımı Sözleşmeler vb.) İlişkin Bilgiler

Herhangi bir bilgi bulunmamaktadır.

11.6. Gayrimenkulün Enerji Verimlilik Sertifikası Hakkında Bilgi

Taşınmazın 11.06.2022 tarihli, 10 yıl süreli Enerji Kimlik Belgesi Bulunmakta olup Enerji Performans Sınıfı B, Emisyon Sınıfı C olarak belirlenmiştir. Yenilenebilir enerji kullanımı %0 dır.

11.7. Ruhsat Alınmış Yapılarda Yapılan Değişikliklerin 3194 Sayılı İmar Kanunu'nun 21. Maddesi Kapsamında Yeniden Ruhsat Alınmasını Gerektirir Değişiklikler Olup Olmadığı Hakkında Bilgi

Tadilat ruhsatları ve yapı kullanma izin belgesi bulunmakta olup yeniden ruhsat alınmasını gerektirecek bir durum bulunmamaktadır.

11.8. Son Üç Yıl İçindeki Hukuki Durumdan Kaynaklanan Değişim

11.8.1. Tapu Müdürlüğü Bilgileri

11.8.1.1. Son Üç Yıl İçerisinde Gerçekleşen Alım Satım Bilgileri

Taşınmazların edinim tarihi 15.10.2012 olup bu tarihten sonra herhangi bir alım satım işlemi gerçekleşmemiştir.

11.8.2. Belediye Bilgileri

11.8.2.1. İmar Planında Meydana Gelen Değişiklikler, Kamulaştırma İşlemleri v.b. İşlemler

Esenyurt Belediyesi İmar Müdürlüğü'nden alınan bilgiye göre rapora konu 383 ada, 3 parsel 15.05.2015 t.t. Esenyurt 2. Etap TEM Kuzeyi 1/1000 Ölçekli Uygulama İmar Planı'nda Taks: 0,30 Kaks: 2,50 Ticaret+Konut Alanında kalmaktadır.

12. TAŞINMAZLARIN ÇEVRE VE KONUMU

12.1. Konum ve Çevre Bilgileri

Değerlemeye konu taşınmaz, İstanbul İli, Esenyurt İlçesi, Sanayi Mahallesi, TEM Yanyolu' u üzerinde, 383 ada, 3 parselde konumlu olan Akbatı AVYM ve Residence Projesi bünyesinde yer alan, 487 bağımsız bölümden oluşan **Akbatı Alışveriş ve Yaşam Merkezi**'dir.

Tem Otoyolu'nun Kuzeyinde yer alan taşınmazın bitişik parselinde Akkoza Projesi yer almaktadır. Bölgede Koza Park Residence, Park City ve Makyol Santral Residence gibi konut projeleri, Vakko Fabrikası, LCW deposu, Pelit Fabrikası gibi, Evren Oto Sanayi Sitesi gibi sanayi yapıları ile ve eğitim-sağlık kurumları mevcuttur.

Taşınmaz, ulaşım imkanlarının kolaylığı, Ambarlı Limanı ve Atatürk Havalimanı'na kolay ulaşılabilir konumda olması, yakın çevresindeki nitelikli konut sitelerinin mevcudiyeti ve gelişmekte olan bir bölgede yer alması gibi önemli niteliklere sahiptir.



Uydu Görüntüsü

12.2. Bölge Analizi

İstanbul İli:

İstanbul, Türkiye'de yer alan şehir ve ülkenin 81 ilinden biridir. Ülkenin en kalabalık, ekonomik ve sosyo-kültürel açıdan en önemli şehridir. Şehir, iktisadi büyüklük açısından dünyada 34., nüfus açısından belediye sınırları göz önüne alınarak yapılan sıralamaya göre Avrupa'da birinci, dünyada ise Lagos'tan sonra altıncı sırada yer almaktadır.

2018 yılı itibariyle nüfusu 15.067.724 kişidir.

İstanbul 41° K, 29° D koordinatlarında yer alır. Batıda Çatalca Yarımadası, doğuda Kocaeli Yarımadası'ndan oluşur. Kuzeyde Karadeniz, güneyde Marmara Denizi ve ortada İstanbul Boğazı'ndan oluşan kent, kuzeybatıda Tekirdağ'a bağlı Saray, batıda Tekirdağ'a bağlı Çerkezköy, Çorlu, güneybatıda Tekirdağ'a bağlı Marmara Ereğlisi, kuzeydoğuda Kocaeli'ne bağlı Kandıra, doğuda Kocaeli'ne bağlı Körfez, güneydoğuda Kocaeli'ne bağlı Gebze ilçeleri ile komşudur. İstanbul'u oluşturan yarımadalardan Çatalca Avrupa, Kocaeli ise Asya anakaralarındadır. Kentin ortasındaki İstanbul Boğazı ise bu iki kıtayı birleştirir. Boğazdaki Yavuz Sultan Selim, Fatih Sultan Mehmet ve 15 Temmuz Şehitler Köprüleri kentin iki yakasını birbirine bağlar. İstanbul Boğazı boyunca ve Haliç'i çevreleyecek şekilde Türkiye'nin kuzeybatısında kurulmuştur.

Karadeniz ile Marmara Denizi'ni bağlayan ve Asya ile Avrupa'yı ayıran İstanbul Boğazı'na ev sahipliği yapması nedeniyle, İstanbul'un jeopolitik önemi oldukça yüksektir.

İstanbul'un yüksek nüfusu ve ileri sanayi sektörü çevresel konularda pek çok sıkıntıyı da beraberinde getirmektedir. Hava, su ve toprak kirliliği gibi ana sorunların yanı sıra, çarpık kentleşme ve denetimsizlikten kaynaklanan görüntü ve gürültü kirliliği gibi ikincil sorunlar da göze çarpmaktadır.

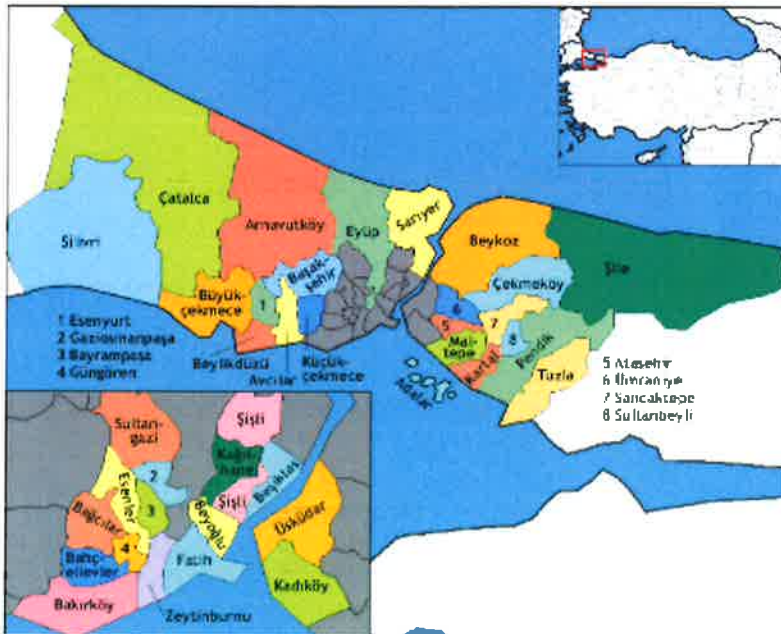

İstanbul'un toplam 39 ilçesi vardır. Bu ilçelerin 25'i Avrupa Yakası'nda, 14'ü ise Anadolu Yakası'ndadır. Bunlar; Adalar, Arnavutköy, Ataşehir, Avcılar, Bağcılar, Bahçelievler, Bakırköy, Başakşehir, Bayrampaşa, Beşiktaş, Beykoz, Beylikdüzü, Beyoğlu, Büyükçekmece, Çatalca, Çekmeköy, Esenler, Esenyurt, Eyüp, Fatih, Gaziosmanpaşa, Güngören, Kadıköy, Kağıthane, Kartal, Küçükçekmece,

Maltepe, Pendik, Sancaktepe, Sarıyer, Silivri, Sultanbeyli, Sultangazi, Şile, Şişli, Tuzla, Ümraniye, Üsküdar ve Zeytinburnu ilçeleridir.

İstanbul'un tarihi semtlerinden batıya ve kuzeye gidildikçe büyük bir farklılaşma görülür. En yüksek gökdelenler ve ofis binaları Avrupa Yakası'nda özellikle Levent, Mecidiyeköy ve Maslak'ta toplanırken, Anadolu Yakası'nda ise Kadıköy ilçesindeki Kozyatağı mahallesi dikkat çeker.

Son yıllarda inşa edilen çok yüksek yapılar, nüfusun hızlı büyümesi göz önüne alınarak yapılmışlardır. Şehrin hızla genişlemesinden dolayı konutlaşma, genellikle şehir dışına doğru ilerlemektedir. Şehrin sahip olduğu en yüksek çok katlı ofis ve konutlar, Avrupa Yakası'nda bulunan Levent, Mecidiyeköy ve Maslak semtlerinde toplanmıştır. Levent ve Etiler'de çok sayıda alışveriş merkezi toplanmıştır. Türkiye'nin en büyük şirket ve bankalarının önemli bir kısmı bu bölgede bulunmaktadır. Yakın dönemde finans kuruluşlarının operasyon merkezleri Pendik – Tuzla ve Gebze aksına doğru kaymıştır.

İstanbul, kara ve deniz ticaret yollarının bir kavşağı olması ve stratejik konumu nedeniyle Türkiye'de ekonomik yaşamın merkezi olmuştur. Şehir aynı zamanda en büyük sanayi merkezidir. Türkiye'deki sanayi istihdamının %20'sini karşılamaktadır. Yaklaşık olarak %38'lik endüstriyel alana sahiptir. İstanbul ve çevre iller bu alanda; meyve, zeytinyağı, İpek, pamuk ve tütün gibi ürünler elde etmektedir. Ayrıca gıda sanayi, tekstil üretimi, petrol ürünleri, kauçuk, metal eşya, deri, kimya, ilaç, elektronik, cam, teknolojik ürünler, makine, otomotiv, ulaşım araçları, kağıt ve kâğıt ürünleri ve alkollü içkiler, kentin önemli sanayi ürünleri arasında yer almaktadır.

Ticaret, İstanbul'un gelirinde en büyük paya sahip olan sektördür. İlde bu sektörün gelişmesinde Boğaz köprülerinin, Asya ve Avrupa gibi merkezler arasında uzanan otoyolların büyük katkısı vardır. Aynı şekilde demiryoluyla da Asya ve Avrupa'ya bağlanması ve büyük limanları olması da bu konuda etkilidir. İstanbul ticaret sektörü ülke toplamının %27'sini oluşturur. Dışalım ve dışsatım konusunda da İstanbul, Türkiye çapında birinci sıradadır. Türkiye'de hizmet veren özel bankaların tümünün, ulusal çapta yayın yapan gazetelerin, televizyon kanallarının, ulaşım firmalarının ve yayınevlerinin ise tümüne yakınının genel merkezleri İstanbul'dadır. Nitekim İstanbul ekonomisinde bankacılıkla birlikte ulaştırma-haberleşme sektörü %15'i aşan bir paya sahiptir.

Türkiye'nin büyük sanayi kuruluşlarından pek çoğunun genel merkezi ve fabrikası İstanbul'da bulunmaktadır. İlde madeni eşya, makine, otomotiv, gemi yapımı, kimya, dokuma, konfeksiyon, hazır gıda, cam, porselen ve çimento sanayi gelişkindir. 2000'li yılların başında payı %30'a yakın olan sanayi, ticaretten sonra ildeki ikinci büyük sektördür.

İstanbul genelinde tüm orman alanları koruma altına alınmış olmakla birlikte sınırlı miktarda ormancılık faaliyeti yürütülmektedir.

İstanbul'un tarihi, anıtlar ve yapıtların fazlalığı ve Boğaz'a sahip olması nedeniyle gözde turizm merkezlerinden biridir. Ancak 2016 yılı itibariyle turizm sektöründe gerileme dönemi başlamıştır.

İstanbul'da ulaşım kara, hava, deniz ve demiryolu gibi farklı şekillerde yapılmaktadır. Şehir içi, şehirlerarası ve uluslararası taşımacılığın yapıldığı büyük merkezlere sahiptir. İlde havayolu ulaşımının yapıldığı iki sivil havalimanı vardır. İlin kuzeyinde 3. Havalimanı inşaatı devam etmektedir. Yurtiçi ve yurtdışı pek çok merkeze aktarma yapmaksızın uçmak mümkündür. İldeki havalimanlarından Atatürk Havalimanı, Avrupa Yakası'nda Bakırköy ilçesinde; Sabiha Gökçen Havalimanı ise Anadolu Yakası'nda Pendik ilçesinde yer alır. Atatürk Havalimanı ilde alanında ilk olup, hava ulaşımında en büyük paya sahiptir. Kent merkezine metro hattı ve otoyollarla bağlıdır.

Karayoluyla ulaşımı ise İstanbul'da özellikle şehirlerarası yolculukta büyük bir paya sahiptir. Türkiye'nin her iline ve ayrıca Gürcistan, Yunanistan, Bulgaristan gibi komşu ülkelere İstanbul'dan doğrudan seferler vardır. Anadolu Yakası'nda Harem Otogarı, Avrupa Yakası'ndaysa Büyük İstanbul Otogarı hizmet vermektedir. İstanbul Otogarı da metroyla kent merkezine bağlanmaktadır.

Demiryolu ise bu iki ulaşım yoluna oranla daha az tercih edilen bir başka hizmettir. İstanbul'dan Eskişehir, Ankara, Konya, Adana, Bitlis, Van gibi yurtiçi merkezlerle; Yunanistan, Bulgaristan, Romanya, Sırbistan, Macaristan, İran, Suriye ve Irak gibi dış merkezlere tren seferleri vardır. Yüksek hızlı tren Pendik ilçesinden hareket etmektedir.

Deniz yoluyla ise ilde düzenli ulaşım yalnızca yurtdışında gerçekleştirilir. İstanbul'dan Yalova'ya, Balıkesir'e ve Bursa'ya feribot ve araba vapuru seferleri vardır. İstanbul Limanı'na turistik amaçlarla gelen münferit gemiler dışında yurtdışı varışlı gemi seferi yoktur.

İstanbul'da şehir içi ulaşım ise büyük bir sektördür. Otobüslerle ulaşım sağlayan İETT; şehir hatları vapurlarını ve deniz taksi işleten İDO; tramvay, metro, funiküler ve teleferik hatlarının sahibi İstanbul Ulaşım A.Ş.; banliyö hizmeti sağlayan TCDD; dolmuşlar, yolcu motorları ve ticari taksilerle İstanbul kompleks bir ulaşım ağına sahiptir.

Esenyurt İlçesi:

Esenyurt, Büyükçekmece ve Küçükçekmece Gölleri ile E-5 Karayolu ve TEM Otoyolu'nun arasında kalan bölgede yer almaktadır.

XIX. yy. başlarında Ekrem Ömer Paşaya ait çiftlik toprağında kurulan yerleşme, buranın hissedarlarından olan Eşkinozgiller'den Eşkinoz adını almıştır. Eşkinoz Çiftliği'nde çalışanların oluşturduğu yerli halka 1920-1938 yıllarında Romanya ve Bulgaristan'dan göçenlerin katılımı ve 70 yıllardan günümüze kadar iç ve dış göçlerle (Bulgaristan, Almanya, Kars, Artvin v.s.) gelen nüfus, etnik yapının bugünkü halini almasını sağlamıştır.

1967'de yılında Esenyurt adını alan bölgede göçler nedeniyle düzensiz bir yapılaşma seyri izlemiştir. Ancak geçtiğimiz son 10 yılda bölgeye yapılan hastane, kültür merkezi, belediye binası gibi hizmet amaçlı yatırımlar ve buna paralel olarak gerçekleştirilen nitelikli konut siteleri ve alışveriş merkezleri gibi projelerin yanı sıra Bahçeşehir Projesine komşu olması sebepleriyle beldenin önemi giderek artmıştır.

2008 yılı başlarında Kıraç ile birleştirilerek İstanbul'un 39. İlçesi olan Esenyurt; Namık Kemal Mahallesi, İncirtepe Mahallesi, Saadetdere Mahallesi, İnönü Mahallesi, Fatih Mahallesi, Örnek Mahallesi, Talatpaşa Mahallesi, Mehterçeşme Mahallesi, Yenikent Mahallesi ve Merkez Mahallesi olmak üzere on mahalleden oluşmaktadır.

12.3. Ulaşım

Taşınmaz, İstanbul'un en önemli ulaşım akslarından biri olan TEM Otoyolu'nun kuzeyinde ve E-5 (D100) Karayolu'na rahat ulaşılabilir konumda yer alması sebebiyle güçlü bir ulaşım ağına sahiptir.

Özel araçların yanı sıra özellikle E-5 (D100) Karayolu üzerinden bölgeye ulaşan ve bölgeden geçen toplu taşıma araçları (İ.E.T.T. otobüsleri, civar Belediyelerin özel halk otobüsleri vs.) ulaşım olanaklarını artırmaktadır.

Ayrıca bölgeye yakın konumdaki Avcılar ve Büyükçekmece ilçe merkezlerine yapılan deniz otobüsü seferleri özellikle Anadolu Yakası'ndan gelenler için önemli bir avantaj sağlamaktadır.

Ancak bölgede ve yakın çevrede yapılaşmanın büyük bir hızla devam etmesi sonucu giderek ağırlaşan altyapı sorunlarının yanı sıra mesai başlangıç ve bitim saatlerinde özellikle TEM Otoyolu Bahçeşehir ve Esenyurt gişelerinde oluşan yoğun trafik de dikkat çeker hale gelmiştir.

Taşınmazın bazı merkezlere olan uzaklıkları aşağıdaki gibidir.

Esenkent – Bahçeşehir Yolu.....	1,6 km.
Esenyurt Belediyesi.....	3,2 km.
TEM Otoyolu Mahmutbey Gişeleri.....	11,3 km.
E-5 (D100) Karayolu.....	6,5 km.
Atatürk Havalimanı.....	19 km.

12.4. Dünya ekonomisine genel bakış

Küresel Ekonomik büyüme 2018 yılında sağlam bir görüntü çizmiştir. 2018 yılı, nispeten senkronize bir eğilim izleyen büyüme trendlerinin bölgesel olarak büyük değişimler izlediği bir dönem olmuştur. 2017 yılındaki güçlü toparlanmadan sonra toplam gayrisafi yurtiçi hasılatındaki büyüme hızının azaldığı ve %3,6 - %3,7 seviyesinde gerçekleştiği gözlenmiştir.

Büyüme hızındaki yavaşlama, OECD ülkelerinde özellikle Avrupa bölgesi ve Japonya'da hissedilmiş olup Amerika Birleşik devletleri bu trendin dışında kalmıştır. Ancak Amerika'nın yaşadığı ekonomik büyümenin pek çok mali teşvik ile desteklenmesini de göz ardı etmemek gerekir. Gelişmekte olan ekonomilerde ise Hindistan güçlü bir toparlanma yaşamış, bu esnada Rusya ve Brezilya da nispeten daha iyi performanslar göstermiştir. Çin ekonomisi ise yavaşlama eğilimini kıramamıştır.

2019 yılında Dünya ekonomisini şekillendiren gelişmeler genellikle politika kaynaklı olup bu gelişmeler arasında Amerika Birleşik Devletleri ve Çin arasındaki ticari çekişme, Brexit süreci ve Dünya genelindeki pek çok farklı jeopolitik gerilimi sayabiliriz. Diğer yandan başlıca merkez bankalarının (özellikle FED) sıkı para politikasına devam etmesi de küresel ölçekte bazı daralmalara yol açmaktadır.

Dünya Ekonomisinde Büyüme Oranlarındaki Değişim (2017-2018)

Topluluk /Ülke	2017	2018
OECD	2.5	2.3
Avrupa Ülkeleri (OECD Hariç)	4.9	3.8
Gelişmekte Olan Ülkeler	3.6	3.9
Afrika	3.7	3.4
Latin Amerika ve Karayipler	0.8	0.6
Asya ve Avustralya	4.5	4.9
Asya-Pasifik	4.7	4.5
OPEC Ülkeleri	0.5	1.1
Çin	6.9	6.6
Dünya Ortalaması	3.7	3.6

Kaynak: World Economic Outlook; IMF, International Financial Statistics

12.5. Türkiye'nin Makroekonomik Görünümü

2008 yılındaki küresel ekonomik krizden sonra Türkiye ekonomisi ciddi bir toparlanma sürecine girmiş olup 2014, 2015 yıllarında GYSH bir önceki yıla göre % 5,2 ve %6,1 seviyelerinde artmıştır. 2016 yılı, pek çok farklı etkenin de etkisiyle büyüme hızının yavaşladığı bir dönem olmuş 2017 yılında %7,5, 2018 yılında ise %2,8 lik büyüme oranları yakalanmıştır. 2018 yılı itibariyle cari GSYH büyüklüğüne göre Türkiye Dünya'nın 18. Avrupa'nın 7. Büyük ekonomisidir.

Türkiye: Güncel Fiyatlarla Gayrisafi Yurtiçi Hasıla 1984-2024 (Milyar USD)

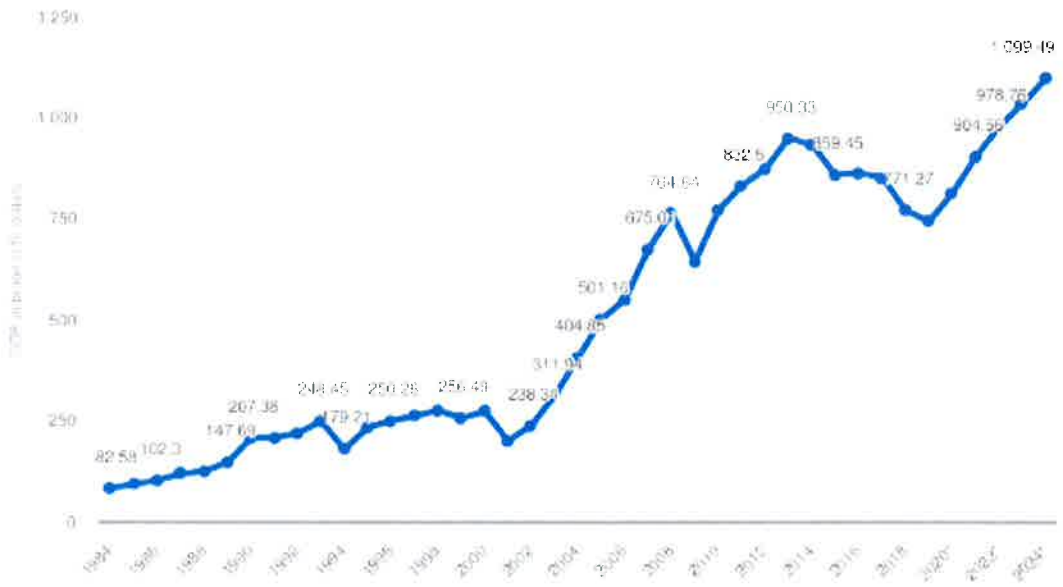

Tablo Kaynak: IMF(2019 ve ilerisi tahmindir)

2004 yılından itibaren çift haneli seviyelerin altında seyreden enflasyon oranı 2017 yılında % 11,1, 2018 yılında ise %16,3 olarak gerçekleşmiştir. 2019 yılı Ekim ise ayında Tüketici Fiyat Endeksi TÜİK verilerine göre %10,59 dir. TÜFE 2019 yılı Ekim ayında bir önceki yılın aynı ayına göre %8,55 oranında artış göstermiştir. İşsizlik oranları ise son üç yılda %10,8- %10,9 aralığında seyretmektedir.

Ödemeler dengesi tarafında ise 2017 yılında %67 olan ihracatın ithalatı karşılama oranı 2018 yılında %75 olarak gerçekleşmiştir.

Kişi Başına Düşen GSYH (USD)

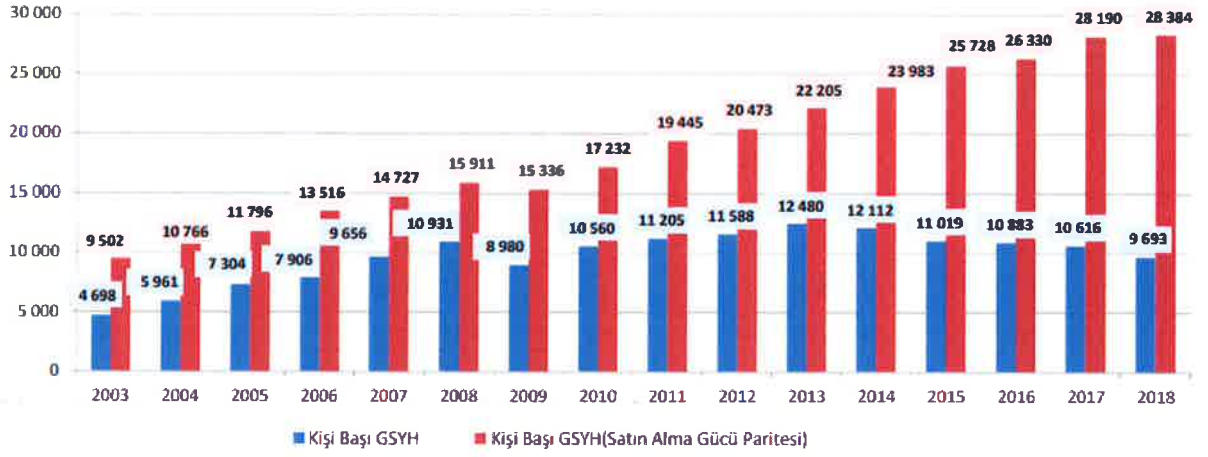

Temel Ekonomik Göstergeler

	2000	2010	2015	2016	2017	2018
GSYH ARTIŞI, 2009 Fiyatlarıyla, %	6,6	8,5	6,1	3,2	7,5	2,8
GSYH, Cari Fiyatlarla, Milyar TL	171	1.160	2.339	2.609	3.111	3.724
GSYH, Cari Fiyatlarla, Milyar \$	272	772	862	863	853	789
NÜFUS, Bin Kişi, Yıl Ortası	64.269	73.142	78.218	79.278	80.313	81.407
KİŞİ BAŞINA GSYH, Cari Fiyatlarla, \$	4.229	10.560	11.019	10.883	10.616	9.693
İHRACAT (F.O.B.), Milyon \$	27.775	113.883	143.839	142.530	156.993	167.923
İHRACAT/GSYH,%	10,2	14,7	16,7	16,5	18,4	21,3
İTHALAT (C.I.F.), Milyon \$	54.503	185.544	207.234	198.618	233.800	223.047
İTHALAT/GSYH, %	20,1	24,0	24,0	23,0	27,4	28,3
İHRACATIN İTHALATI KARŞILAMA ORANI (%)	51,0	61,4	69,4	71,8	67,1	75,3
TURİZM GELİRLERİ, Milyar \$	7,6	22,6	26,6	18,7	22,5	25,2
DOĞRUDAN YABANCI YATIRIMLAR (GİRİŞ), Milyar \$	1,0	9,1	19,3	14,0	11,6	13,0
CARI İŞLEMLER DENGESİ/GSYH, %	-3,7	-6,1	-4,5	-3,8	-5,6	-3,4
İŞGÜCÜNE KATILMA ORANI, %		46,5	51,3	52,0	52,8	53,2
İŞSİZLİK ORANI, %		11,1	10,3	10,9	10,9	11,0
İSTİHDAM ORANI, %		41,3	46,0	46,3	47,1	47,4
TÜFE (2003=100), Yıllık Ortalama, Yüzde Artış		8,6	7,7	7,8	11,1	16,3

Kaynak: T.C. Ekonomi Bakanlığı Ekonomik Görünüm (Kasım 2019)

Dönemler İtibariyle Büyüme Oranları

Türkiye ekonomisi, 2019'un ikinci çeyreğinde %1,5 oranında daralmıştır.

2003-2018 döneminde Türkiye Ekonomisinde yıllık ortalama %5,5 oranında büyüme kaydedilmiştir.



Kaynak: TÜİK

IMF 2019 Büyüme Tahminleri:

Bazı Ülke-Ülke Gruplarına İlişkin Büyüme Tahminleri (%)									
		Dünya	Avro Bölgesi	ABD	Brezilya	Rusya	Hindistan	ÇHC	Japonya
IMF	2018	3.6	1.9	2.9	1.1	2.3	6.8	6.6	0.8
	2019	3.0	1.2	2.4	0.9	1.1	6.1	6.1	0.9
	2020	3.4	1.4	2.1	2.0	1.9	7.0	5.8	0.5
OECD	2018	3.6	1.9	2.9	1.1	2.3	6.8	6.6	0.8
	2019	2.9	1.2	2.3	0.8	1.1	5.8	6.2	1.0
	2020	2.9	1.1	2.0	1.7	1.6	6.2	5.7	0.6
Dünya Bankası	2018	3.0	1.8	2.9	1.1	2.3	7.2	6.6	0.8
	2019	2.6	1.2	2.5	1.5	1.2	7.5	6.2	0.8
	2020	2.7	1.4	1.7	2.5	1.8	7.5	6.1	0.7

Kaynak: T.C. Ekonomi Bakanlığı Ekonomik Görünüm (Kasım 2019)

Türkiye: Sektörlerin GSYH İçerisindeki Payı (2007-2017)

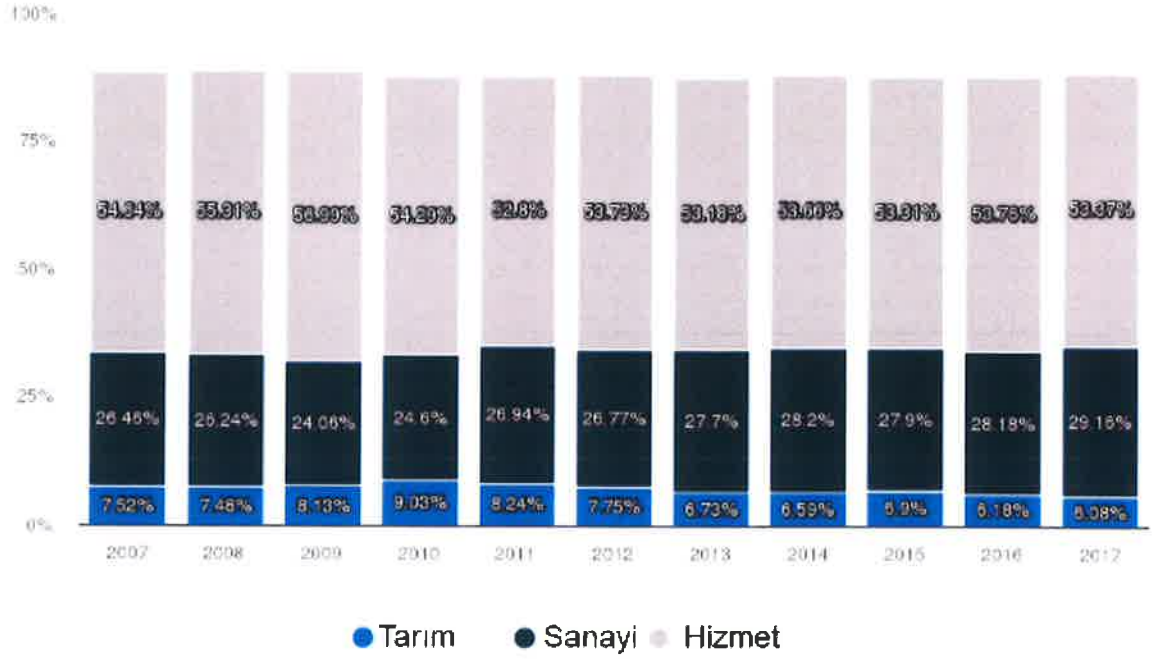

Tablo Kaynak: TÜİK

Doğrudan Yabancı Yatırımlar (Milyon USD)

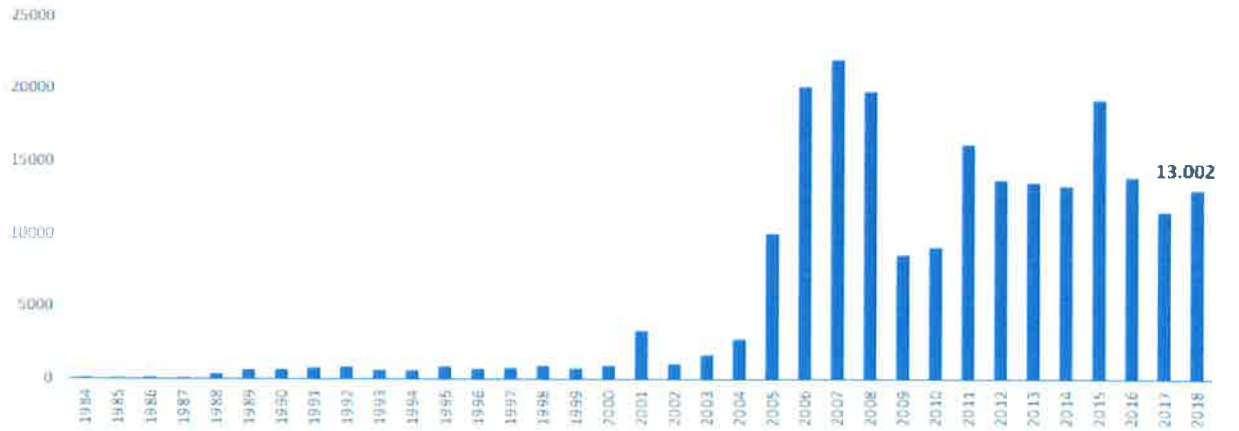

Kaynak: T.C. Ekonomi Bakanlığı Ekonomik Görünüm (Kasım 2019)

12.6.Mevcut Ekonomik Koşulların, Gayrimenkul Piyasasının Analizi, Mevcut Trendler ve Dayanak Veriler

Ülkemizde özellikle 2001 yılında yaşanan ekonomik krizle başlayan dönem, yaşanan diğer krizlere paralel olarak tüm sektörlerde olduğu gibi gayrimenkul piyasasında da önemli ölçüde bir daralmayla sonuçlanmıştır. 2001-2003 döneminde gayrimenkul fiyatlarında eskiye oranla ciddi düşüşler yaşanmış, alım satım işlemleri yok denecek kadar azalmıştır.

Sonraki yıllarda kaydedilen olumlu gelişmelerle, gayrimenkul sektörü canlanmaya başlamış; gayrimenkul ve inşaat sektöründe büyüme kaydedilmiştir. Ayrıca 2004-2005 yıllarında oluşan arz ve talep dengesindeki tutarsızlık, yüksek talep ve kısıtlı arz, fiyatları hızla yukarı çekmiştir. Bu dengesiz büyüme ve artışların sonucunda 2006 yılının sonuna doğru gayrimenkul piyasası sıkıntılı bir sürece girmiştir. 2007 yılında Türkiye için iç siyasetin ağır bastığı ve seçim ortamının ekonomiyi ve gayrimenkul sektörünü durgunlaştırdığı gözlenmiştir. 2008 yılı ilk yarısında iç siyasette yaşanan sıkıntılar, dünya piyasasındaki daralma, Amerikan Mortgage piyasasındaki olumsuz gelişmeler devam etmiştir. 2008 yılında ise dünya ekonomi piyasaları çok ciddi çalkantılar geçirmiştir. Yıkılmaz diye düşünülen birçok finansal kurum devrilmiş ve global dengeler değişmiştir.

Daha önce Türkiye'ye oldukça talepkar davranan birçok yabancı gayrimenkul yatırım fonu ve yatırım kuruluşu, faaliyetlerini bekletme aşamasında tutmaktadır. Global krizin etkilerinin devam ettiği dönemde reel sektör ve ülkemiz olumsuz etkilenmiştir.

Öte yandan 2009 yılı gayrimenkul açısından dünyada ve Türkiye'de parlak bir yıl olmamıştır. İçinde bulunduğumuz yıllar gayrimenkul projeleri açısından finansmanda seçici olunan yıllardır. Finans kurumları son dönemde yavaş yavaş gayrimenkul finansmanı açısından kaynaklarını kullanırmak için araştırmalara başlamışlardır.

2010 içerisinde ise siyasi ve ekonomik verilerin inşaat sektörü lehine gelişmesiyle gayrimenkul yatırımlarında daha çok nakit parası olan yerli yatırımcıların gayrimenkul portföyü edinmeye çalıştığı bir yıl olmuş ve az da olsa daha esnek bir yıl yaşanmıştır. Geçmiş dönem bize gayrimenkul sektöründe her dönemde ihtiyaca yönelik gayrimenkul ürünleri "erişilebilir fiyatlı" olduğu sürece satılabilmekte mesajını vermektedir. Bütün verilere bakıldığında 2010 yılındaki olumlu gelişmeler 2011 ila 2016 yıllarında da devam etmiştir.

2017 yılından itibaren, beşeri ve jeopolitik etkenlerin etkisi, döviz kurlarında yaşanan dalgalanmalar ve finansman imkânlarının daralmasına ek olarak artan enerji ve iş gücü maliyetleri geliştiricilerin ödeme zorluğu yaşamasına neden olmuştur. Ülkemizdeki ekonomik dinamikleri önemli ölçüde etkileyen ve çok sayıda yan sektöre destek olan inşaat sektöründe yaşanan bu zorluklar gayrimenkullerin fiyatlamalarında optimizasyona ve üretilen toplam ünite sayısı ile proje geliştirme hızında düşüşe yol açmıştır. Banka faiz oranlarının yükselmesi ve yatırımcıların farklı enstrümanlara yönelmesi de yatırım amaçlı gayrimenkul alımlarını azaltmıştır.

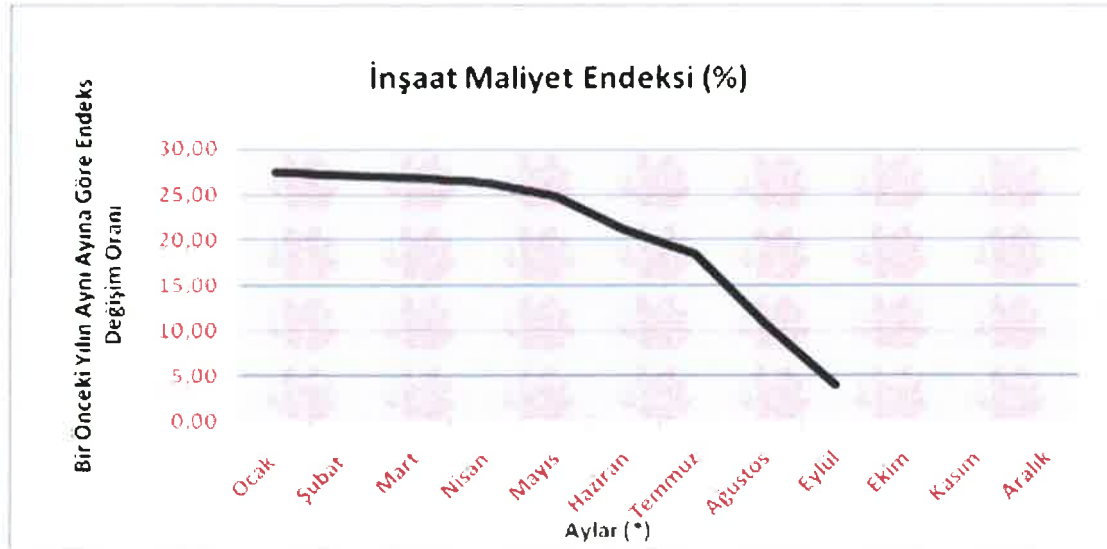
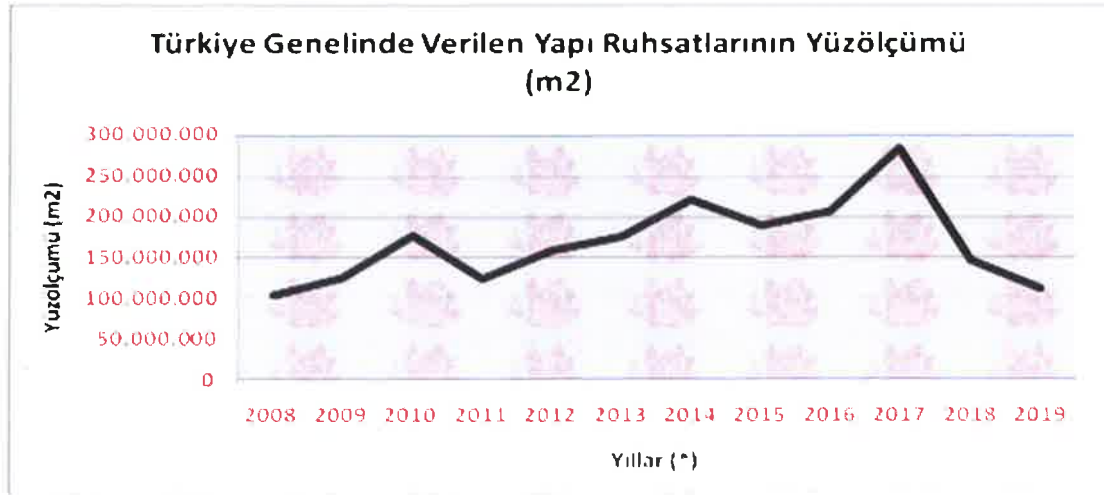

Kaynak: TÜİK, 2019 yılı verisi 9 aylıktır.

Bütün bunlara rağmen İstanbul gibi metropol kentlerde hayata geçirilen ve proje aşamasında olan büyük altyapı yatırımlarının yanı sıra büyükşehirlerin sürekli artan nüfusu kentsel rantı hala canlı tutmakta, doğru bir planlamayla arz-talep dengesi ve fiyatlamasının optimal olduğu lokasyonlarda geliştiricilere fırsatlar sunmaktadır. Son dönemde yabancı yatırımcıların ülkemize ilgisi artmış olup gayrimenkul pazarında yabancıya yapılan satışlarda bu etki görülmektedir. 2019 Haziran sonu itibariyle satılan toplam konut adedinin %4'ünü yabancılara yapılan satışlar oluşturmaktadır.

12.6.1. Genel Konjonktürün AVM Piyasası ve Gayrimenkulün Değerine etkisi

AVM Sektörü Türkiye’de perakendenin gelişmesi ile büyüme kaydetmiştir. Tüketim alışkanlıkları ve reel hane gelirindeki değişimler sektörü doğrudan etkilemektedir. Ekonomide yaşanan dalgalanmaların etkisini perakende sektörü en yakından hissetse de son yıllarda talebin nispeten canlı kaldığını söyleyebiliriz. Diğer taraftan AVM yatırımcıların artan maliyetlerine karşın azalan karlılıklar dikkate alındığında sektör için nispeten zor bir dönemden geçildiği gözlenmektedir. Ayrıca geldiğimiz noktada belli bölgelerde AVM yatırımı açısından doygunluk yaşanmaktadır, dolayısıyla sektör büyümesinin yavaşlayacağı öngörülmektedir. Buna ek olarak e-ticaret sektörün yıllar geçtikçe daha da büyümesi ve pazardaki payını artırması yeni yatırımların farklı konsept ve kullanımları da içerecek şekilde yapılmasını, yeni cazibe odakları yaratılmasını kaçınılmaz hale getirecektir.

Akbatı AVM, İstanbul Nüfusunun yoğunlaştığı ve artmaya devam ettiği bir bölgeye hitap etmekte olup gerek TEM Otoyolu’nun kenarındaki konumu gerekse mağaza karmasından kaynaklı olarak yüksek doluluk oranı ile seyreden, tercih edilen bir Alışveriş Merkezidir.

12.6.2. Türkiye Gayrimenkul Piyasasını Bekleyen Fırsat ve Tehditler

Tehditler:

- Amerika Birleşik Devletleri ve Çin arasındaki ticari çekişme, Brexit süreci ve Dünya genelindeki pek çok farklı jeopolitik gerilimin ekonomiye etkisi,
- Yabancı sermaye kaynaklı yatırımlarda görülen yavaşlama,
- Türkiye’nin mevcut durumu itibariyle jeopolitik risklere açık olması sebebiyle mevcut ve gelecekteki yatırımları yavaşlaması ve talebin azalması,
- Son dönemde döviz kurundaki artışın faizler üzerindeki baskıyı artırıyor olması.

Fırsatlar:

- Türkiye’deki gayrimenkul piyasasının uluslararası standartlarda gelen taleplere cevap verecek düzeyde olması,
- Son dönemde gayrimenkule olan yabancı ilgisinin artıyor olması,
- Özellikle kentsel dönüşümün hızlanmasıyla daha modern yapıların inşa ediliyor olması,
- Konut alımında devlet desteği gibi teşvik amacıyla alınan önlemler,
- Genç bir nüfus yapısına sahip olmanın getirdiği doğal talebin devam etmesi,
- Gayrimenkule olan yabancı ilgisinin artması.

12.7.Dünyada ve Ülkemizde AVM Sektörü ve Karma Kullanımlı Projelerin Gelişimi ¹

AVM kavramı 5.000 m² üstünde kiralanabilir alan, en az 15 bağımsız bölüm, tek elden ve ortak yönetim anlayışı ile sinerji yaratan organize alışveriş alanları olarak tanımlanabilir. Tüketicilerin her tür ihtiyacını karşılamak üzere birden fazla satıcının bulunduğu yapılara alışveriş merkezi denir. Alışveriş merkezleri içerisinde giyimden mobilyaya, marketten restoranlara, eğlence alanlarından teknoloji marketlerine kadar her sektörden mağaza bulundurulur.

Küreselleşen dünyada değişim, şehirciliğe de yansımakta ve her geçen gün farklı mekân tanımlamalarına ihtiyaç duyulmaktadır. Alışveriş merkezleri de bu yeni tanımlamalardan biri olarak, son yüzyılda Avrupa'da ve Amerika'da hızla gelişimlerini sürdürmüştür. Türkiye'de ise son 25 yılda kendilerine önemli bir yer edinerek müşterileri açısından vazgeçilmez mekanlar olmuşlardır.

Son yıllarda Türkiye'nin ekonomik koşullarında yaşanan iyileşme süreci perakende sektörünü de olumlu yönde etkilemeye devam etmektedir. Türk perakende sektörü henüz daha çok geleneksel bir yapı sergiliyor olmasına rağmen organize perakendenin ülke ekonomisindeki payının daha büyük olduğu bilinmektedir.

Her geçen gün sayıları hızla artan zincir mağazalar, süper/hipermarketler ve AVM'ler ile organize perakende pazarının payı artmaya devam etmektedir.

Günümüzde en önemli unsur olan zaman faktörünü göz önünde bulundurduğumuzda; kısa zamanda farklı pek çok ihtiyacın bir arada görülmesine olanak tanıyan, aynı zamanda müşterileri için gerekli konforu, güvenliği ve temizliği sağlamakla yükümlü olan AVM'lerin hayatımızı kolaylaştırdıkları göz ardı edilemez bir gerçektir.

Alışveriş alanlarını iki bin yıllık tarihsel süreç içerisinde incelediğimizde, sosyoekonomik ilişkilere ve teknolojiye bağlı olarak geliştirildiklerini ve kent merkezlerinin birer ögesi olduklarını görmekteyiz. Alışveriş mekanlarının gelişimi, sadece ticaretin ekonomik boyutuna bağlı olarak değil, teknolojiye ve alışverişin sosyal hayattaki yerine bağlı olarak da değişim göstermiştir. Tarih boyunca değişik mekansal formlar almış olmalarına rağmen, günümüzün alışveriş merkezleri ve mağaza formlarının ilk örneklerinin ortaya çıktığı dönem 19. yüzyıl olmuştur. 1852'de Paris'te Bon Marche isimli küçük tuhafiyeye dükkanının zaman içerisinde bünyesinde farklı pek çok ürünün satıldığı bir mağazaya dönüşerek tüm Avrupa'ya yayılması ile Bon Marche ismi büyük mağazaları tanımlamakta kullanılan bir terim haline gelmiştir. 19. yüzyılın sonlarında büyük üniteler ve zincir

¹ Hande Gör (2011), Emel Erçetin Barlas (2010), GYODER

mağazalar oluşmaya başlamış, bilgisayar ve elektronik dünyasındaki gelişmeler bu sistemi desteklemiş ve merkez satış mağazaları kurulmuştur. Avrupa'da II. Dünya Savaşı'nda yıkılan şehirlerin yeniden imarı aşamasında planlı olarak alışveriş merkezleri oluşturulmuştur. Günümüzde Avrupa'nın birçok ülkesinde şehirlere göç ve çekirdek aile sayısının artması, kadınların iş gücüne dahil olması, tüketim mallarına karşı artan talep, elektronik ve teknolojik devrim, araç sahipliğinin artması ve derin dondurucuların yaygınlaşması tüketim biçimlerini değiştirmiştir. Özellikle son 30 sene içerisinde artan trafik ve ticaret potansiyelinin büyümesi, alışveriş merkezlerinin gelişiminde etkili olmuştur. Tüm bu gelişmeler ve değişimler sonucunda yayaların rahat dolaşabileceği modern alışveriş merkezleri oluşmaya başlamıştır.

Avrupa'da AVM'lerin Gelişim Süreci	
1900	Çok katlı mağazaların ortaya çıkışı İnşaat tekniklerinde yaşanan gelişmeler çeliğin kullanılmaya başlaması ile daha geniş ve şekillendirme kabiliyeti ve daha esnek mağazaların inşası Çok katlı mağazalarda asansörün kullanılmaya başlaması
1910	İlk defa havalandırma sistemlerinin büyük mağazalarda kullanılmaya başlanması Teknik buluşlar ile alışveriş alanlarının inşasının daha da büyük boyutlarda yapılması İlk alışveriş merkezinin açılması (USA)
1920	Alışveriş arabalarının kullanılmaya başlanması Kredi kartı kullanımının başlaması
1930	Self-servis süpermarketlerin açılması Florasanın kullanılmaya başlanması ile mağazalarda daha iyi aydınlatmanın yaratılması
1940	Alışveriş mekanlarının gelişimi Motorlu taşıt sahipliğinin başlaması Avrupa'da şehir merkezlerinde yayalaştırılmış alışveriş alanlarının oluşturulma çabaları Savaş sonrası bombalanan şehirlerin yeniden inşası Şehir Merkezlerinde nüfus artışı Ana yollarda trafik sorununun baş göstermesi
1950	Asansörün yaygın olarak kullanımının başlaması Aydınlatmaların yarattığı ısı fazlasının önüne geçebilmek için havalandırma sistemlerinin gerekliliğinin öneminin artması Trafik yoğunluğunun artması
1960	Fiber optiklerin yeni aydınlatmaya olanak tanınması Avrupa kentlerinin yenilenmesi Avrupa'da ilk kapalı alışveriş merkezinin Londra'da açılması İlk şehir dışı kapalı alışveriş merkezinin Paris'te açılması
1970	Petrol krizinin ticari yatırımları durdurma noktasına gelmesi Avrupa'da ilk defa Londra'da iki katlı ve şehir merkezinde kapalı AVM'lerin inşası Barkot sisteminin ve optik okuyucuların kullanılmaya başlanması İngiltere'de ilk defa şehir dışı AVM'nin Amerikan standartlarında geliştirilmesi
1980	Şehir çeperlerinde perakendeci parklarının oluşmaya başlaması Alışveriş merkezlerinin içerisinde yemek, eğlence ve dinlenme mekanları gibi mekanların oluşturulmaya başlanması Avrupa'da ilk bölgesel merkezli alışveriş merkezinin açılması İngiltere'de ilk defa şehir merkezinde ve üstü açık alışveriş merkezinin açılması Temalı alışveriş merkezlerinin ilk defa ortaya çıkışı Çok salonlu sinemaların oluşmaya başlaması Tren garlarında perakende satış alanlarının gelişmeye ve büyümeye başlaması Güvenlik kameralarının kullanılmaya başlaması İngiltere'de kapalı alışveriş merkezlerinde gün ışından yararlanmaya başlanması Perakende sektöründe yaşanan gelişmelerin yerel yöneticilere endüstri alanlarından perakende dönüşüm için cesaret vermesi
1990	Ekonomideki durgunluğun 1990'ların başında yeni AVM yatırımlarının önünü kesmesi Avrupa'da perakende alanlarının gelişimini düzenleyen yasaların sıklaştırılması Havaalanı perakendeciliğinin gelişmesi Fabrika satış merkezlerinin Avrupa'da yaygınlaşması
2000	Hem açık hem kapalı alışveriş alanlarının bir arada bulunduğu AVM'lerin gelişimi Yeni perakende alanlarının oluşmaya başlaması AVM'lerde güvenliğin ön plana çıkışı Sürdürülebilirlik ilkesinin AVM mimarilerine yansımalarının görülmesi

Tarihi Kapalıçarşı Dünya'da alışveriş merkezlerinin ilk örneklerinden biridir. Kapalıçarşı çeşitli perakendecilere yer veren bağımsız dükkanları, yemek alanları ve yaya kaldırımları ile AVM'lerin ilk örneği olarak, bir yandan tarihsel gelişimi yansıtmaya devam etmekte bir yandan da işlevselliğini yitirmeden varlığını sürdürmektedir. Osmanlı İmparatorluğu Dönemi'nde kent merkezlerinin vazgeçilmez öğeleri olan alışveriş mekanları hanlar, çarşılar, arastalar ve bedestenler kentin yapısında önemli rol oynamışlardır. Cumhuriyet Dönemi'nin ilk başlarında; perakende dağıtım sistemleri, teknik altyapı, sermaye yatırımı ve üretimin yeterli olmadığı bu dönemde şehir merkezindeki kapalı pazarlar ve pasajlar alışveriş merkezi olarak hizmet göstermiştir.

1950'lere kadar tek merkezli (Eminönü) bir şehir olan İstanbul 1950'lerden sonra iç ve dış baskılar sonucunda çok merkezli bir şehre dönüşmüştür. Bu dönüşümün en temel nedenleri araç sahipliğinin artması ve ekonominin gelişmesidir. 1970'lerde ekonomik yeniden yapılanmanın sonuçlarından biri olarak şehir içinde alt merkezler oluşmaya başlamış, yerel halk Eminönü'ne gitmeye gerek kalmadan da perakende ihtiyaçlarını karşılar olmuştur.

1980'li yıllarda Türkiye'nin dışa açılma süreci ile birlikte halkın tüketim tercihleri de değişmeye başlamış, Dünya'daki trendlerin daha rahat takip edilebilmesi ile de ticari anlamda büyük bir değişim yaşanmıştır. Mevcutta var olan ana alışveriş mekanlarının bu moda ürünlerin satılmasına pek de olanak tanımayan yapıları dolayısıyla modern anlamda alışveriş mekanlarına ihtiyaç duyulmuştur. Türkiye'de alışveriş merkezlerinin ilk kuruluş yerleri olarak metropol şehirler tercih edilmiş ve İstanbul bu yapılanma sürecinde ilk tercih edilen şehir olma özelliğini korumuştur. Hızlı gelişme sürecindeki alışveriş merkezleri zaman içerisinde diğer büyük şehirlerde de görülmeye başlamış, son zamanlarda ise bu merkezlerin yapılanması Anadolu kentlerine doğru kaymaktadır.

Türkiye genelinde 2016 yıl sonu itibarıyla 387 olan toplam AVM sayısı 2017 3. çeyrek itibarı ile 415'e ulaşmıştır. 2017 yıl sonuna kadar yeni açılacak AVM'lerle bu sayının 444'e ulaşması, toplam kiralanabilir alanın ise 13 milyon m²'yi geçmesi beklenmektedir. Ancak bir önceki yılı referans alarak söylenebilir ki beklenen kiralanabilir alan; açılışların ertelenmesi, inşaat sürecindeki aksaklıklar ya da fonksiyonunu kaybetme gibi çeşitli nedenlerle gerçekleşmemektedir. Şöyle örneklendirmek gerekirse; önceki yıl bir senede 51 AVM'nin açılacağı deklare edilmiş ancak 27 adedi açılabilmiştir.

2017 yılı 3. çeyrek sonu itibarıyla 62 ilde AVM bulunmakta olup 19 şehir de henüz AVM ile tanışmamıştır. Ancak önümüzdeki iki yıllık süreçte AVM ile tanışmayan illerimizin sayısının 15'e düşmesi beklenmektedir. En fazla AVM'ye sahip iller sırasıyla; 128 adet ile İstanbul, 33 adet ile Ankara, 25 adet ile İzmir olmuştur. Toplam kiralanabilir alan stoku 12 milyon 364.744 m²'dir. İstanbul toplam kiralanabilir alan stokunun yaklaşık %38'ini oluşturmaktadır. Türkiye genelinde, ortalama 1.000 kişi başına düşen kiralanabilir alan ise 155 m²'dir.

12.8. Karma Kullanımlı Gayrimenkul Projeleri

Günümüzde karma kullanımlı gayrimenkul projeleri geliştirilerek yeni bir arazi kullanım metodu oluşturulmaktadır. Kentleşme sürecinde, gayrimenkulün inşaatından mümkün olan en fazla karı elde edecek şekilde yapılaşmak için var olan alanlarda optimum yapılaşma şartları gündeme gelmiştir. Tüm dünya kentleri için geçerli olan bu durum, başta İstanbul olmak üzere, imara açık arazi stoğu yetersiz olan tüm büyük kentlerin sorunudur. Farklı bileşenler karma kullanımlı projelerde, tek bir mekânın, ofis, alışveriş ve konut gibi pek çok talebe karşılık vermesine olanak sağlayarak, birçok farklı isteğe cevap vermektedirler.

İnşaat sektöründe, karma kullanımlı projeler bir eğilim olarak değil, kentlerdeki aşırı büyüme nedeniyle sürdürülebilir inşaat için bir çözüm olarak görülmektedir. Karma projeler, bugün tüm dünyada gerekliliklerini ve sürdürülebilirliklerini kanıtlamış durumdadırlar.

İlk tanımı 1976 da yapılmış olan karma kullanımlı proje geliştirme kavramına göre; Karşılıklı olarak birbirlerini destekleyen, iyi planlanmış, üç veya daha fazla belirgin gelir getiren; perakende - eğlence, ofis, konut, otel, kent ile ilgili kültürel - rekreasyon alanlar gibi kullanımların geliştirilmesi, Birbirinden kopmayan ve yoğun arazi kullanımı sağlayan, kesintisiz ve aralıksız yaya bağlantıları içeren, proje bileşenlerinin fiziksel ve işlevsel olarak bütünleştiği kullanımların geliştirilmesi, Bir plan çerçevesinde, çeşit, ölçek, yoğunluk vb. açısından uyumunun sağlandığı projelerin geliştirilmesi olarak üç şekilde tanımlanmaktadır.

Karma kullanımlı projeler farklı fiziksel şekillerde geliştirilebilir; tek bir bina ya da birkaç binadan oluşabilirler. Yaygın olarak günümüzde yapılan karma kullanım projeleri, tek bir binadan oluştuğunda; giriş katında perakende, orta katlarda ofisler, üst katlarda konutlar ve zemin altında otoparklar yer almaktadır. İstanbul'da da örneklerini gördüğümüz karma kullanımlı projelerde, alışveriş merkezi işlevine sahip, zeminde yer alan ana kütlelerin üzerinde konut veya ofis kulelerinin yükseldiği örneklere rastlanmaktadır.

Karma kullanımlı projelerin yapısal ve mimari özelliklerinin verdiği esnek kullanım rahatlığı bulunmaktadır. Proje yapım aşamasında proje içinde yer alan işlevlere olan talepler değerlendirilerek, proje içinde farklı mekanlara farklı işlevler verilebilmektedir.

Örneğin proje içinde yer alan bir ofis kulesi kolaylıkla rezidansa dönüştürülebileceği gibi, alışveriş merkezleri içinde de talep doğrultusunda eğlence ve kültür alanları yaratılabilmektedir. Ayrıca karma kullanımlı projeler hayata geçtikten sonra da bir takım işlev değişiklikleri gerçekleştirilebilir. Projenin konumu, çevresinin özellik ve ihtiyaçları doğrultusunda ofis olarak tasarlanmış bir bölüm, hastaneye veya farklı bir işletmeye dönüştürülebilir. Bu durum, karma kullanımlı projelere zaman içinde değişime uğrama rahatlığı, esneklik ve kullanım alternatifi özelliği kazandırmaktadır.

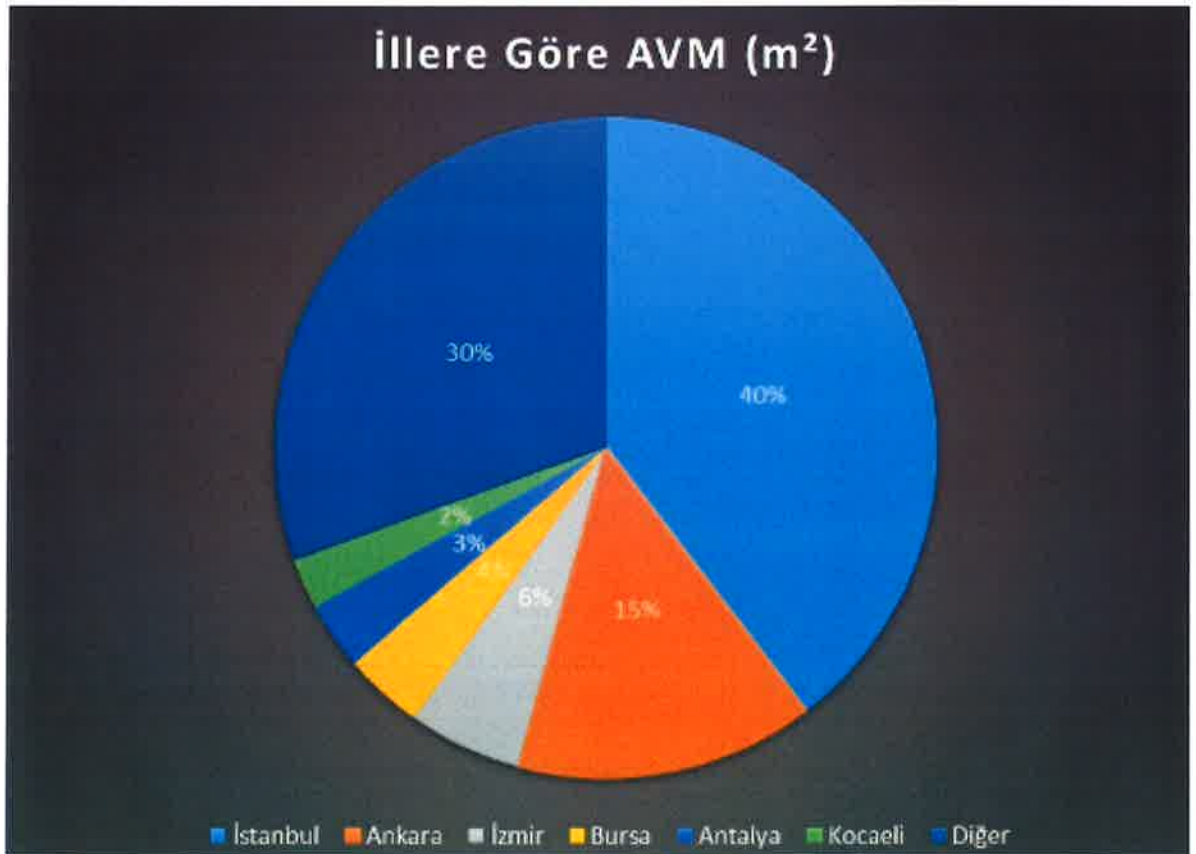
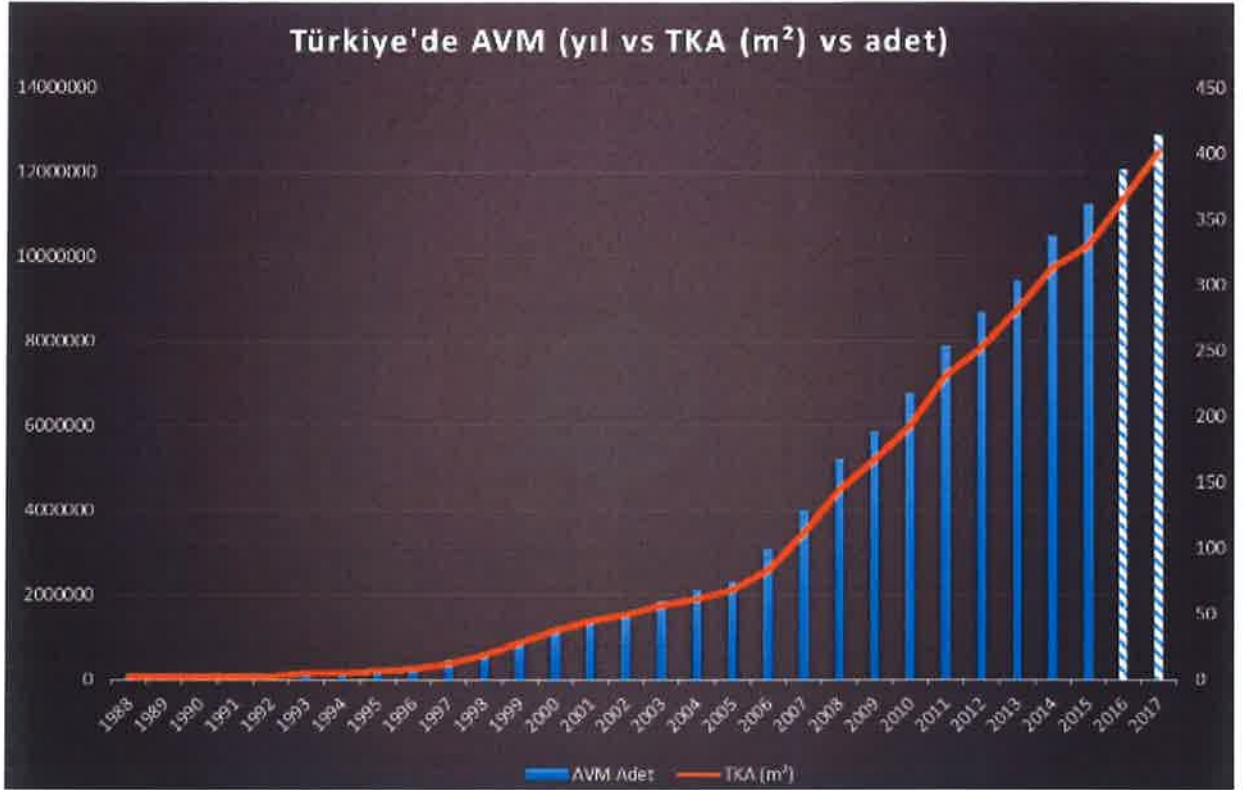

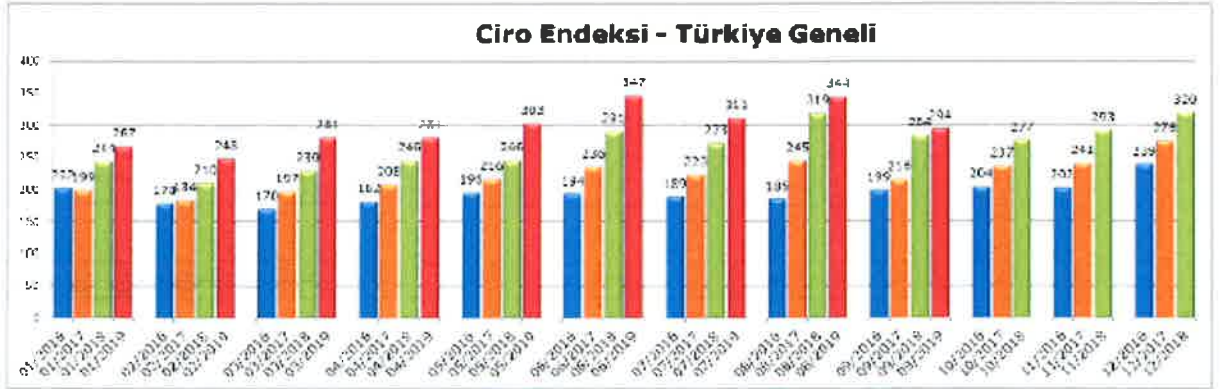
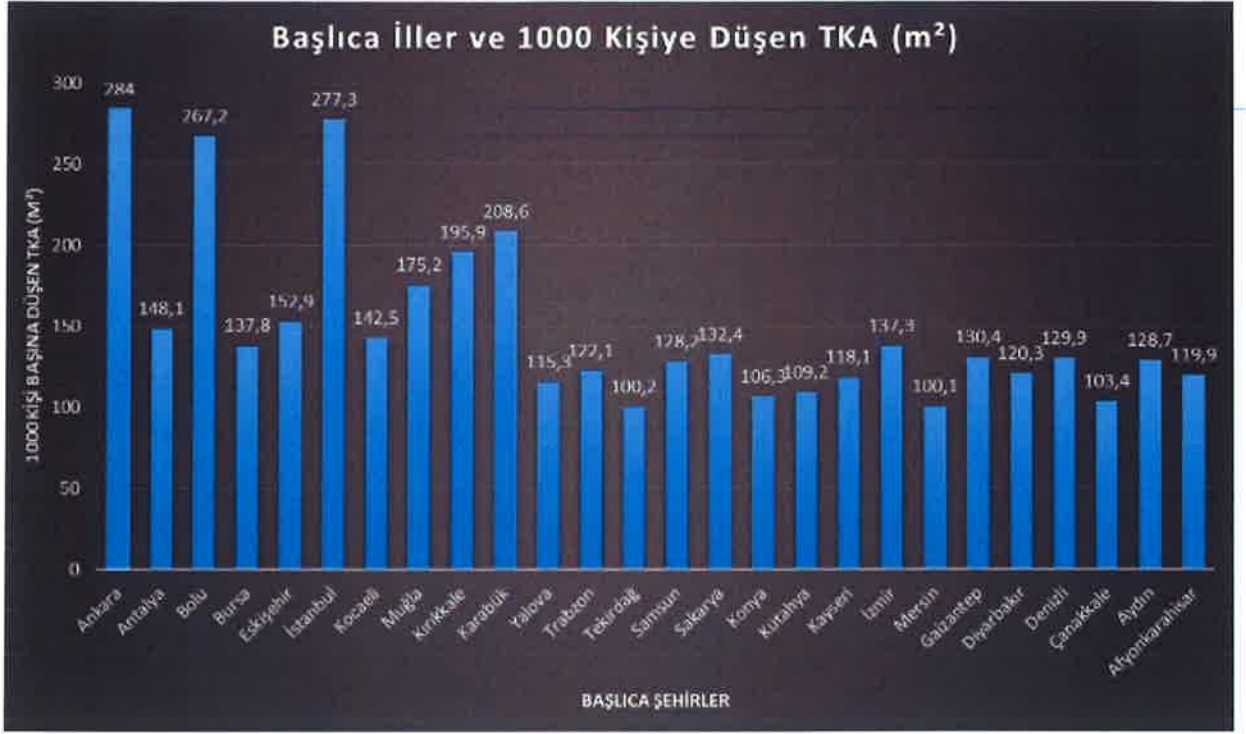

Türkiye Geneli Ciro Endeksi (Eylül 2019)

Çeyrek Bazda Ciro / m2 verimliliği (TL)

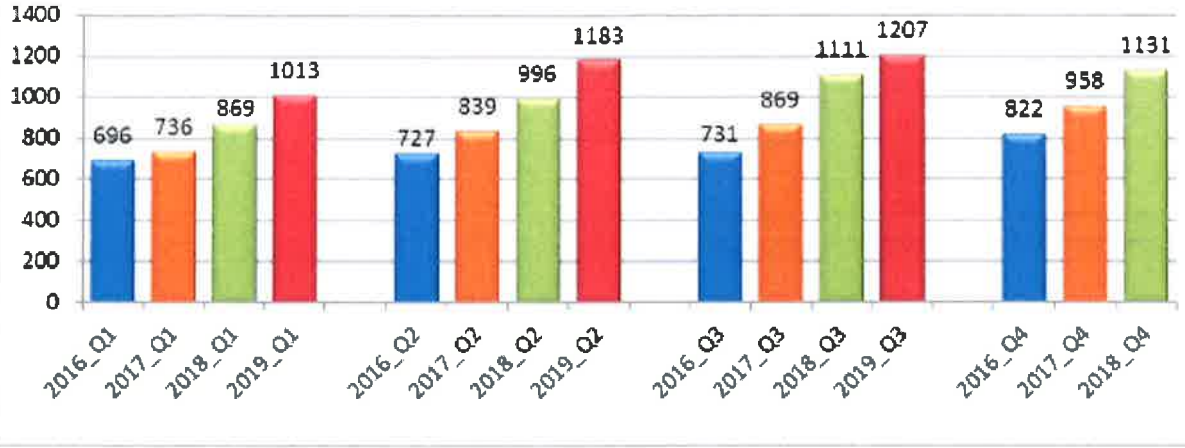

Ciro Verimlilik Endeksi (Eylül 2019)

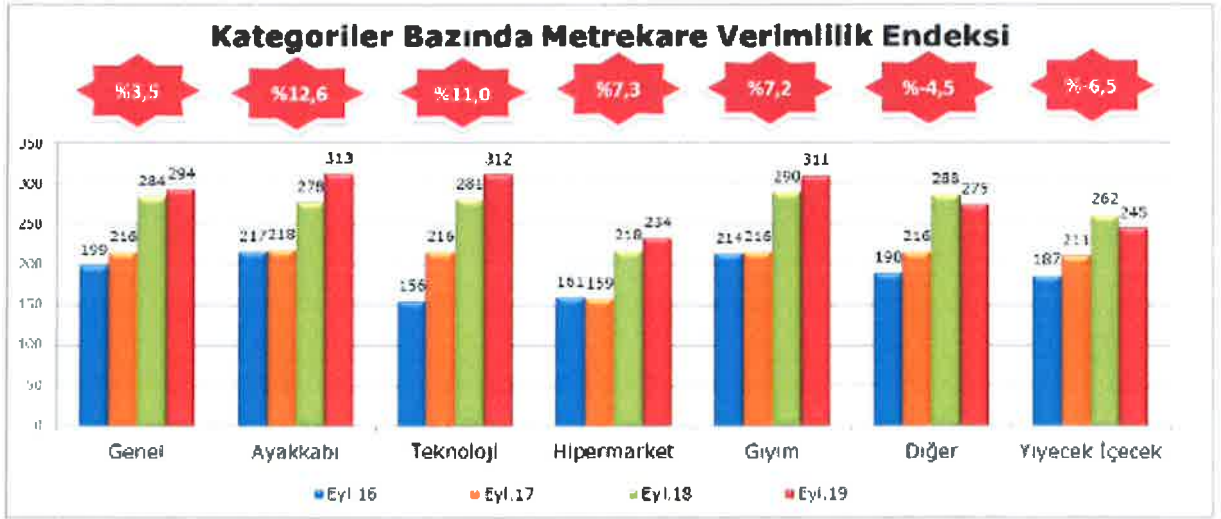

Kategorik Ciro Endeksi (Eylül 2019)

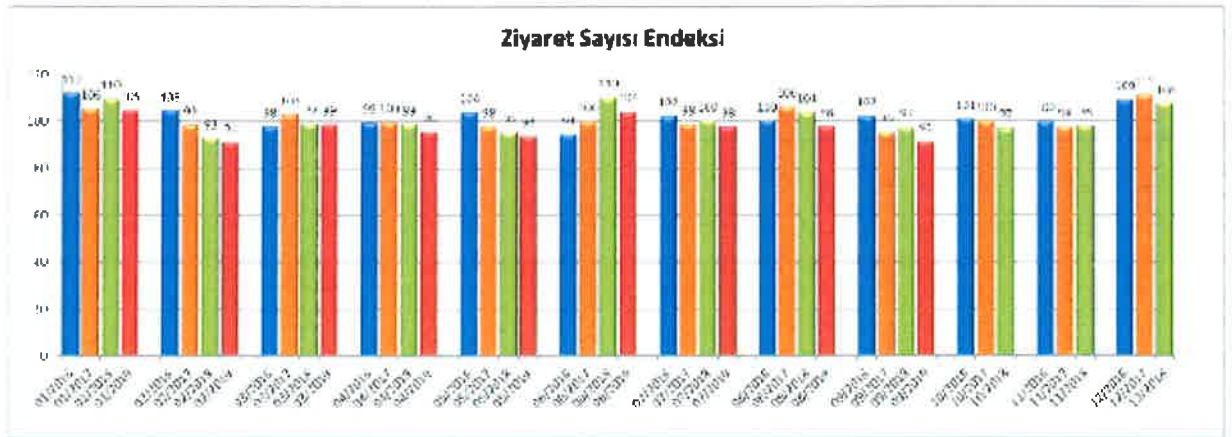

Ziyaretçi Sayısı Endeksi (Eylül 2019)

Kaynak: AYD

13. YAPININ İNŞAAT ÖZELLİKLERİ

İNŞAAT TARZI	: B.A.K.
İNŞAAT NİZAMI	: Ayrık
KAT ADEDİ	: 9 (4 bodrum + asma + zemin + 3 normal kat)
TOPLAM ALAN	: Brüt 185.032 m² (²)
KİRALANABİLİR ALANI	: Brüt 72.470 m² (487 adet bağımsız bölüm)
ELEKTRİK	: Şebeke
TRAFO	: Mevcut
JENERATÖR	: Mevcut
ISITMA VE SOĞUTMA	: Merkezi sistem ısıtma / soğutma
SU	: Şebeke
SU DEPOSU	: Mevcut
HİDROFOR	: Mevcut
KANALİZASYON	: Şebeke
ASANSÖR	: 2 adet panoramik müşteri asansörü, 16 adet servis, acil çıkış ve yük asansörü
YÜRÜYEN	
MERDİVEN/BANT	: Mevcut (38 adet yürüyen merdiven / 6 adet yürüyen bant)
YANGIN İHBAR SİSTEMİ	: Muhtelif yerlerde ısı ve duman dedektörleri ile yangın dolapları ve tüpleri mevcut
GÜVENLİK SİSTEMİ	: Kamera kayıt ve izleme sistemi mevcut
PARK YERİ	: 4., 3. ve 2. bodrum katlarda toplam 2.094 araç kapasiteli otopark alanı ve bahçede açık otopark mevcut
YANGIN MERDİVENİ	: Mevcut (19 adet)
SATIŞ VE KİRALAMA	
KABİLİYETİ	: "Satılabilirlik ve kiralanabilirlik" özelliğine sahiptirler.

(²) Bir sureti ekte sunulan 2011/24643 nolu yapı kullanma izin belgesinden alınan depolar dahil toplam işyeri alanıdır. Fiili kiralanabilir alan 65.088 m² olup hesaplamalarda bu alan kullanılmıştır.

14. AÇIKLAMALAR

- Akbatı Alışveriş/Yaşam Merkezi ve Residence projesi 58.838,04 m² yüzölçümlü 383 ada, 3 parsel üzerinde yer almaktadır.
- Proje bünyesinde 3 adet blok mevcuttur. A Blok değerlemeye konu olan Akbatı AVM'yi oluşturmaktadır. Yaygın AVM bloğunun üzerinde yükselen B Blok (Mavi Blok) ve C Blok (Yeşil Blok) residence nitelikli konutlardan meydana gelmektedir.
- Proje bünyesinde 350 adet konut ve AVM bünyesindeki 487 adet dükkan--depo bulunmaktadır.
- Yapı kullanma izin belgesine göre 277 dükkan ve 210 depodan oluşan Alışveriş merkezinin toplam inşaat alanı 185.032 m², mevcut kiralanabilir alanı 65.088 m² dir.
- Taşınmaz projesine göre 4 bodrum + 1. bodrum asma kat + zemin + 3 normal kattan meydana gelmektedir.
- Projesine göre 4. bodrum katta otopark alanı, depolar, su depoları ve jeneratör odası; 3. bodrum katta otopark alanı, ortak alanlar ve su depoları; 2. bodrum katta otopark, 11 adet dükkan ve depolar; 1. bodrum katta AVM girişi ve 4 adet dükkan; 1. bodrum asma katta 1 ve 12 bağımsız bölüm nolu dükkanlara ait üst kat hacimleri; Zemin katta 2 adet AVM girişi ve 142 adet dükkan, 1. katta AVM girişi ve 89 adet dükkan ve sinema, 2. katta 30 adet dükkan, 3. katta ise 1 adet dükkan yer almaktadır.
- Akbatı Alışveriş Merkezi 15.09.2011 tarihinde faaliyete geçmiştir.
- Alışveriş Merkezi bünyesindeki bağımsız bölümlerin tamamı AKİŞ Gayrimenkul Yatırım Ortaklığı A.Ş.'nin mülkiyetindedir.
- 1 adet 1. bodrum katta, 2 adet zemin katta, 1 adet 1. katta olmak üzere 4 adet AVM girişi bulunmaktadır.
- Açık otoparkta zeminler asfaltlanmış haldedir. Açık alanlarda zeminler parke taşı ve asfaltlanmış haldedir.
- AVM'nin batı çıkışında açık anfi tiyatro ve etkinlik alanı bulunmaktadır.
- Otopark bölümünde zeminler beton, duvarlar plastik boyalı, tavanlar kaset tipi tavadır. Ziyaretçi ve personel girişlerinde X-ray cihazları ile kapı tipi metal dedektörler mevcuttur.
- Kat hollerinde zeminler seramik, duvarlar plastik/alçı siva, tavanlar spot aydınlatmalı asma tavadır. WC'lerde zeminler ve duvarlar seramik, tavanlar spot aydınlatmalı asma tavadır.
- AVM'nin ekspertiz tarihi itibarıyla doluluk oranı kiralanabilir alan üzerinden değerlendirildiğinde yaklaşık %98 mertebesindedir.
- 164 mağazanın-restoranın ve 9 adet salondan oluşan sinemanın **halihazırda faaliyette** olduğu tesiste mevcut durumdaki katların kullanım fonksiyonlarını ve yer alan mağazaları gösteren tablo aşağıdadır. (Bu tablo, AVM yönetiminden alınan bilgiler doğrultusunda hazırlanmıştır.)

B.B. NO	KAT NO	KİRACI FİRMA	KULLANIM ALANI	SEKTÖR
001; 001-TA; 021; 022; 023	1. BODRUM KAT	MİGROS	8.305,00	HİPERMARKET / YAPI MARKET
002	1. BODRUM KAT	KRC	191,00	EV / DEKORASYON
003	1. BODRUM KAT	MADAME COCO	135,00	EV / DEKORASYON
004	1. BODRUM KAT	YATAŞ	868,00	EV / DEKORASYON
005	1. BODRUM KAT	ARÇELİK	670,00	DAY. TÜK. MALZ./ELEKTRONİK
006	1. BODRUM KAT	TEKNOSA	3.010,00	DAY. TÜK. MALZ./ELEKTRONİK
007	1. BODRUM KAT	BOSCH	249,00	DAY. TÜK. MALZ./ELEKTRONİK
008	1. BODRUM KAT	YATSAN	351,00	EV / DEKORASYON
009; 010; 011; 012; 264	2. BODRUM KAT	KOÇTAŞ	5.955,00	HİPERMARKET / YAPI MARKET
013	1. BODRUM KAT	SİMİT SARAYI	106,00	CAFE/RESTAURANT
014	1. BODRUM KAT	VODAFONE	66,00	DAY. TÜK. MALZ./ELEKTRONİK
015	1. BODRUM KAT	TURKCELL(NETSEL)	109,00	DAY. TÜK. MALZ./ELEKTRONİK
016; 017	1. BODRUM KAT	OPMAR OPTİK	175,00	OPTİK / SAAT
018	1. BODRUM KAT	ÖZSÜT	106,00	CAFE/RESTAURANT
019; 485	1. BODRUM KAT	AKBATI ECZANESİ	147,00	SAĞLIK / KOZMETİK
020	1. BODRUM KAT	ENGLISH HOME	163,00	EV / DEKORASYON
024	1. BODRUM KAT	MALATYA PAZARI (ARAF)	37,00	DİĞER
025	1. BODRUM KAT	AKBATI GREEN LOUNGE	134,00	HİZMET
026; 027; 029	1. BODRUM KAT	SAMSUNG	284,00	DAY. TÜK. MALZ./ELEKTRONİK
030; 031	1. BODRUM KAT	VESTEL	230,00	DAY. TÜK. MALZ./ELEKTRONİK
032	1. BODRUM KAT	HALSA YATAK	88,00	EV / DEKORASYON
033	1. BODRUM KAT	WATSONS	152,00	SAĞLIK / KOZMETİK
034A	1. BODRUM KAT	JOLLY TUR	52,00	HİZMET
034B	1. BODRUM KAT	ETS TUR	29,00	HİZMET

035	1. BODRUM KAT	BERNARDO	141,00	EV / DEKORASYON
036	1. BODRUM KAT	PENELOPE	90,00	EV / DEKORASYON
037	1. BODRUM KAT	AVEA(TT)	74,00	DAY. TÜK. MALZ./ELEKTRONİK
038	1. BODRUM KAT	TEFAL (GROUPE)	82,00	DAY. TÜK. MALZ./ELEKTRONİK
040	1. BODRUM KAT	ARİFOĞLU	42,00	DİĞER
041	1. BODRUM KAT	ENPLUS	112,00	DAY. TÜK. MALZ./ELEKTRONİK
042	1. BODRUM KAT	JUMBO	87,00	EV / DEKORASYON
043	ZEMİN KAT	DESA	150,00	AYAKKABI/ÇANTA
044	ZEMİN KAT	YVES ROCHER	85,00	SAĞLIK / KOZMETİK
046; 047	ZEMİN KAT	M&S	760,00	BAY/BAYAN GİYİM
048	ZEMİN KAT	LUFIAN	106,00	BAY GİYİM
049; 050	ZEMİN KAT	MANGO	353,00	BAYAN GİYİM
051	ZEMİN KAT	MAC	127,00	SAĞLIK / KOZMETİK
052; 053	ZEMİN KAT	MASSIMO DUTTI	498,00	BAY/BAYAN GİYİM
054	ZEMİN KAT	TOMMY HILFIGER	150,00	BAY/BAYAN GİYİM
055	ZEMİN KAT	HUGO BOSS	286,00	BAY GİYİM
056	ZEMİN KAT	NEW BALANCE	93,00	SPOR GİYİM
057	ZEMİN KAT	CALZEDONIA	36,00	İÇ GİYİM
058	ZEMİN KAT	CK KUAFÖR - CAVİDE KARAKÜLAH	106,00	HİZMET
059	ZEMİN KAT	SUNGLASS HUT	81,00	OPTİK / SAAT
060; 061; 062; 067; 143; 156; 232	1.KAT	H&M	2.297,00	BÜYÜK MAĞAZACILIK
063	ZEMİN KAT	THE FOOD LOUNGE	236,00	CAFE/RESTAURANT
064	ZEMİN KAT	STARBUCKS	244,00	CAFE/RESTAURANT
065; 069; 070	ZEMİN KAT	D&R(TURKUVAZ)	392,00	KİTAP/KIRTASIYE
068	ZEMİN KAT	CHAKRA (CHAKRA)	76,00	EV / DEKORASYON

071; 072; 073; 074; 075; 076; 081; 082; 157; 158; 159	1.KAT	LCW	2.200,00	BÜYÜK MAĞAZACILIK
077	ZEMİN KAT	POP CULTURE	56,00	OYUNCAK
078	ZEMİN KAT	HAPPYMOONS	337,00	CAFE/RESTAURANT
079; 083	ZEMİN KAT	KOTON	2.085,00	BÜYÜK MAĞAZACILIK
080; 125; 126	ZEMİN KAT	ZARA HOME	289,00	EV / DEKORASYON
084; 085	ZEMİN KAT	GUESS(GUESS)	342,00	BAY/BAYAN GİYİM
086	ZEMİN KAT	SEVİL PARFÜMERİ	166,00	SAĞLIK / KOZMETİK
087	ZEMİN KAT	KEMAL TANCA	166,00	AYAKKABI/ÇANTA
088	ZEMİN KAT	DAMAT TWEEN	200,00	BAY GİYİM
089; 090	ZEMİN KAT	W	190,00	BAY GİYİM
091	ZEMİN KAT	ALTINYILDIZ	174,00	BAY GİYİM
092; 093; 094; 095; 096	ZEMİN KAT	ZARA	2.082,00	BÜYÜK MAĞAZACILIK
097; 098	ZEMİN KAT	GAP(MARKA)	538,00	BAY/BAYAN GİYİM
099	ZEMİN KAT	PENTİ	84,00	İÇ GİYİM
102; 103; 144; 197; 198; 199	1.KAT	BOYNER	4.646,00	BÜYÜK MAĞAZACILIK
104; 142	ZEMİN KAT	ALTINBAŞ	77,00	TASARIM/AKSESUAR
105	ZEMİN KAT	KIEHL'S	41,00	SAĞLIK / KOZMETİK
106	ZEMİN KAT	SUWEN(SUWEN)	89,00	İÇ GİYİM
107; 108	ZEMİN KAT	PAŞABAĞÇE	444,00	EV / DEKORASYON
109; 110	ZEMİN KAT	PINK BERRY	130,00	CAFE/RESTAURANT
111	ZEMİN KAT	INTIMISSIMI	73,00	İÇ GİYİM
112	ZEMİN KAT	SWAROVSKI	50,00	TASARIM/AKSESUAR
113; 114; 115	ZEMİN KAT	OYSHO	261,00	İÇ GİYİM
116	ZEMİN KAT	HOTİÇ	121,00	AYAKKABI/ÇANTA
117	ZEMİN KAT	ATASAY	45,00	TASARIM/AKSESUAR
118	ZEMİN KAT	DIVARESE	90,00	AYAKKABI/ÇANTA
119	ZEMİN KAT	L'OCCITANE	32,00	SAĞLIK / KOZMETİK
120; 121; 122; 123;124	ZEMİN KAT	NETWORK(N-F)	471,00	BAY/BAYAN GİYİM

127; 128; 129; 130	ZEMİN KAT	BEYMEN CLUB	340,00	BAY/BAYAN GİYİM
131; 132	ZEMİN KAT	LACOSTE	157,00	BAY/BAYAN GİYİM
133	ZEMİN KAT	NAUTICA	83,00	BAY/BAYAN GİYİM
134	ZEMİN KAT	CAMPER	65,00	AYAKKABI/ÇANTA
137	ZEMİN KAT	JEANSLAB- SHOESLAB	166,00	RAHAT GİYİM
138	ZEMİN KAT	SAMSONITE	82,00	AYAKKABI/ÇANTA
139	ZEMİN KAT	CACHAREL	147,00	BAY GİYİM
140	ZEMİN KAT	TOBACCO SHOP	18,00	DİĞER
141	ZEMİN KAT	BODY SHOP	40,00	SAĞLIK / KOZMETİK
145; 146	1.KAT	VAKKO	193,00	BAY/BAYAN GİYİM
147	1.KAT	OTTO (UĞUR AYDIN)	94,00	BAY/BAYAN GİYİM
148; 149	1.KAT	MUDO	457,00	BAY/BAYAN GİYİM
150	1.KAT	LCW DREAM	119,00	BÜYÜK MAĞAZACILIK
151	1.KAT	SUPERSTEP	187,00	AYAKKABI/ÇANTA
152	1.KAT	FLO	936,00	AYAKKABI/ÇANTA
153; 154	1.KAT	NEZİH	399,00	KİTAP/KIRTASIYE
155; 226	1.KAT	BERSHKA	694,00	RAHAT GİYİM
160; 161	1.KAT	MAVİ JEANS	613,00	RAHAT GİYİM
162; 169	1.KAT	INTERSPORT	925,00	SPOR GİYİM
163	1.KAT	ATASUN OPTİK	74,00	OPTİK / SAAT
164	1.KAT	GS STORE	74,00	SPOR GİYİM
165; 166	1.KAT	B&G (B&G)	206,00	ÇOCUK GİYİM
167	1.KAT	THE ATHLETE'S FOOT	138,00	SPOR GİYİM
168; 224; 227	1.KAT	U.S.POLO	277,00	BAY/BAYAN GİYİM
170	1.KAT	URBAN GRIND	65,00	CAFE/RESTAURANT
171; 172	1.KAT	WAPİYON	319,00	EĞLENCE / SİNEMA
173	1.KAT	FENERIUM	155,00	SPOR GİYİM
174; 175	1.KAT	NIKE	312,00	SPOR GİYİM
178	1.KAT	LTB	171,00	RAHAT GİYİM

179; 180; 181; 182; 183; 184	1.KAT	DORE MUSIC	494,00	EĞLENCE / SİNEMA
185; 186; 187; 188; 189; 190	1.KAT	TOYZZ SHOP	504,00	OYUNCAK
191	1.KAT	NOTEBOOK	154,00	KİTAP/KIRTASIYE
192	1.KAT	PANÇO	138,00	ÇOCUK GİYİM
193	1.KAT	İPEKYOL	166,00	BAYAN GİYİM
194	1.KAT	GRATİS	188,00	SAĞLIK / KOZMETİK
195	1.KAT	FINSPOR	74,00	SPOR GİYİM
196	1.KAT	KATIA & BONY	70,00	İÇ GİYİM
200	1.KAT	KUVARS OPTİK	74,00	OPTİK / SAAT
201	1.KAT	SAAT&SAAT	54,00	OPTİK / SAAT
202	1.KAT	FLORMAR	39,00	SAĞLIK / KOZMETİK
204A; 205	1.KAT	BAMBi (DERİ)	144,00	AYAKKABI/ÇANTA
206	1.KAT	FAİK SÖNMEZ	148,00	BAYAN GİYİM
207	1.KAT	ROMAN	181,00	BAYAN GİYİM
208	1.KAT	TIMBERLAND	110,00	AYAKKABI/ÇANTA
209	1.KAT	IMAGINARIUM-IMG	100,00	OYUNCAK
210; 211	1.KAT	BALON EVİ	100,00	OYUNCAK
212	1.KAT	BJK STORE	70,00	SPOR GİYİM
213; 214; 215	1.KAT	PULL&BEAR	520,00	RAHAT GİYİM
216	1.KAT	COLD STONE	83,00	CAFE/RESTAURANT
217	1.KAT	KONYALI SAAT	28,00	OPTİK / SAAT
218; 223	1.KAT	MAYA YOGA	160,00	HİZMET
219; 220	1.KAT	STRADIVARIOUS	307,00	BAYAN GİYİM
221	1.KAT	SO CHIC	26,00	TASARIM/AKSESUAR
222	1.KAT	KIPLING- BIRKENSTOCK	75,00	AYAKKABI/ÇANTA
225	1.KAT	CARTER'S & OSHKOSH	79,00	ÇOCUK GİYİM
228	1.KAT	MACERA ADASI	317,00	EĞLENCE / SİNEMA
229	1.KAT	D'S DAMAT	120,00	BAY GİYİM
230	1.KAT	WOODY	122,00	ÇOCUK GİYİM
231	1.KAT	BY MILO	14,00	TASARIM/AKSESUAR

233; 255	2.KAT	GÜNAYDIN	80,00	FAST FOOD
234	2.KAT	TERRA PİZZA	28,00	FAST FOOD
235; 236	2.KAT	CINEMAXIMUM	3.867,00	EĞLENCE / SİNEMA
237	2.KAT	TAVUK DÜNYASI	35,00	FAST FOOD
238	2.KAT	USTA PİDECI	45,00	FAST FOOD
239; 256	2.KAT	POPEYES	87,00	FAST FOOD
240; 257	2.KAT	BURGER KING	95,00	FAST FOOD
241	2.KAT	TAŞ MUTFAK	96,00	FAST FOOD
242	2.KAT	ATOM TOST	28,00	FAST FOOD
243; 244	2.KAT	KFC	72,00	FAST FOOD
245	2.KAT	BEREKET DÖNER	40,00	FAST FOOD
246	2.KAT	KÖFTECI RAMİZ	36,00	FAST FOOD
247	2.KAT	PİDEM	36,00	FAST FOOD
248	2.KAT	FRESHIUM SALADS	54,00	FAST FOOD
249; 250; 251	2.KAT	BURSA KEBAP EVİ	127,00	CAFE/RESTAURANT
252	2.KAT	DİYAR LAHMACUN	36,00	FAST FOOD
254; 261	2.KAT	ARBYS	80,00	FAST FOOD
258; 259	2.KAT	MC DONALDS	93,00	FAST FOOD
260	2.KAT	SUADIYE MARMARİS	28,00	FAST FOOD
262	3.KAT	MACERA ADASI	1.262,00	EĞLENCE / SİNEMA
265; 266; 267	2. BODRUM KAT	CAR WAX	580,00	HİZMET
298	2. BODRUM KAT	RÖLEVE TERZİ	40,00	HİZMET
299	2. BODRUM KAT	SAYGI LOSTRA	77,00	HİZMET
300	2. BODRUM KAT	PETBOX	103,00	DİĞER
301	2. BODRUM KAT	ADAPAZARI DÖVİZ	48,00	HİZMET
302	2. BODRUM KAT	DRY CORNER	47,00	HİZMET
486	1.KAT	MAC FIT	1.022,00	HİZMET
		TOPLAM	64.102,00	

Boş Mağazalar

B.B. NO	KAT NO	KİRACI FİRMA	KULLANIM ALANI (M2)
28	1.BODRUM KAT	BOŞ	44
45	ZEMİN KAT	BOŞ	107
100	ZEMİN KAT	BOŞ	85
101	ZEMİN KAT	BOŞ	81
177	1.KAT	BOŞ	77
253	2.KAT	BOŞ	136
263	BODRUM KAT	BOŞ	45
135,136	ZEMİN KAT	BOŞ	94
203,204	1.KAT	BOŞ	147
303	2.BODRUM KAT	BOŞ	47
176	1.KAT	BOŞ	123
TOPLAM			986

15. EN VERİMLİ KULLANIM ANALİZİ

"Bir mülkün fiziki olarak mümkün, finansal olarak gerçekleştirilebilir olan, yasalarca izin verilen ve değerlendirilmesi yapılan mülkü en yüksek değerine ulaştıran en olası kullanımdır". (UDS Madde 6.3)

"Yasalarca izin verilmeyen ve fiziki açıdan mümkün olmayan kullanım yüksek verimliliğe sahip en iyi kullanım olarak kabul edilemez. Hem yasal olarak izin verilen hem de fiziki olarak mümkün olan bir kullanım, o kullanımın mantıklı olarak niçin mümkün olduğunun değerlendirilmesi uzmanı tarafından açıklanmasını gerektirebilir. Analizler, bir veya birkaç kullanımın olası olduğunu belirlediğinde, finansal fizibilite bakımından test edilirler. Diğer testlerle birlikte en yüksek değerle sonuçlanan kullanım en verimli ve en iyi kullanımdır. (UDS madde 6.4)

Taşınmazların konumu, ulaşım kabiliyeti, mevcut imar durumu, bulunduğu bölgenin gelişim potansiyeli dikkate alındığında AVM olarak kullanımın devam etmesinin en uygun kullanım şekli olduğu düşünülmektedir.

16. DEĞERLENDİRME

Alışveriş merkezinin değerine etki eden özet faktörler (SWOT Analizi):

Güçlü Yönler	Zayıf Yönler
<ul style="list-style-type: none">- Ulaşım imkanlarının kolaylığı- Uygun Konumu- Ana arterlere yakınlığı- Müşteri Celbi- Reklâm kabiliyeti- Kapalı otoparkının mevcudiyeti- Tamamlanmış altyapı- Yapı Kullanma İzin Belgesi'nin mevcudiyeti- Tüm yasal izinlerinin alınmış olması- Ziyaretçi sayısı yüksek olan bir AVM olması- Boşluk oranının az olması	<ul style="list-style-type: none">- Gayrimenkul piyasasında yaşanan durgunluk
Fırsatlar	Tehditler
<ul style="list-style-type: none">- Akbatı AVM'ye olan ilginin canlı olması	<ul style="list-style-type: none">- Perakende sektöründeki durgunluk- Artan enerji ve işgücü maliyetleri

17. DEĞERLEME YAKLAŞIMLARI

Değerleme yaklaşımlarının uygun ve değerlendirilen varlıklarının içeriği ile ilişkili olmasına dikkat edilmesi gerekir. Aşağıda tanımlanan ve açıklanan üç yaklaşım değerlemede kullanılan temel yaklaşımlardır. Bunların tümü, fiyat dengesi, fayda beklentisi veya ikame ekonomi ilkelerine dayanmaktadır. Temel değerlendirme yaklaşımları **Pazar Yaklaşımı**, **Gelir Yaklaşımı** ve **Maliyet Yaklaşımı**dır. Bu temel değerlendirme yaklaşımlarının her biri farklı, ayrıntılı uygulama yöntemlerini içerir.

Bir varlığa ilişkin değerlendirme yaklaşımlarının ve yöntemlerinin seçiminde amaç belirli durumlara en uygun yöntemin bulunmasıdır. Bir yöntemin her duruma uygun olması söz konusu değildir. Seçim sürecinde asgari olarak aşağıdakiler dikkate alınır:

- (a) değerlendirme görevinin koşulları ve amacı ile belirlenen uygun değer esas(lar)ı ve varsayılan kullanım(lar)ı,

(b) olası deęerleme yaklaşımlarının ve yöntemlerinin güçlü ve zayıf yönleri, (c) her bir yöntemin varlığın nitelięi ve ilgili pazardaki katılımcılar tarafından kullanılan yaklaşımlar ve yöntemler bakımından uygunluğu,

(d) yöntem(ler)in uygulanması için gereken güvenilir bilginin mevcudiyeti.

17.1. Pazar Yaklaşımı

Pazar yaklaşımı varlığın, fiyat bilgisi elde edilebilir olan aynı veya karşılaştırılabilir (benzer) varlıklarla karşılaştırılması suretiyle gösterge niteliğindeki deęerin belirlendięi yaklaşımı ifade eder.

Aşağıda yer verilen durumlarda, pazar yaklaşımının uygulanması ve bu yaklaşıma önemli ve/veya anlamlı ağırlık verilmesi gerekli görülmektedir:

(a) deęerleme konusu varlığın deęer esasına uygun bir bedelle son dönemde satılmış olması,

(b) deęerleme konusu varlığın veya buna önemli ölçüde benzerlik taşıyan varlıkların aktif olarak işlem görmesi, ve/veya

(c) önemli ölçüde benzer varlıklar ile ilgili sık yapılan ve/veya güncel gözlemlenebilir işlemlerin söz konusu olması.

Yukarıda yer verilen durumlarda pazar yaklaşımının uygulanması ve bu yaklaşıma önemli ve/veya anlamlı ağırlık verilmesi gerekli görülmekle birlikte, söz konusu kriterlerin karşılanamadığı aşağıdaki ilave durumlarda, pazar yaklaşımı uygulanabilir ve bu yaklaşıma önemli ve/veya anlamlı ağırlık verilebilir. Pazar yaklaşımının aşağıdaki durumlarda uygulanması halinde, deęerlemeyi gerçekleştirenin dięer yaklaşımların uygulanıp uygulanamayacağını ve pazar yaklaşımı ile belirlenen gösterge niteliğindeki deęeri pekiştirmek amacıyla ağırlıklandırılıp ağırlıklılandırılmayacağı dikkate alması gerekli görülmektedir:

(a) deęerleme konusu varlığa veya buna önemli ölçüde benzer varlıklara ilişkin işlemlerin, pazardaki oynaklık ve hareketlilik dikkate almak adına, yeteri kadar güncel olmaması,

(b) deęerleme konusu varlığın veya buna önemli ölçüde benzerlik taşıyan varlıkların aktif olmamakla birlikte işlem görmesi,

(c) pazar işlemlerine ilişkin bilgi elde edilebilir olmakla birlikte, karşılaştırılabilir varlıkların deęerleme konusu varlıkla önemli ve/veya anlamlı farklılıklarının, dolayısıyla da sübjektif düzeltmeler gerektirme potansiyelinin bulunması,

(d) güncel işlemlere yönelik bilgilerin güvenilir olmaması (örneğin, kulaktan dolma, eksik bilgiye dayalı, sinerji alıcılı, muvazaalı, zorunlu satış içeren işlemler vb.),

(e) varlığın deęerini etkileyen önemli unsurun varlığın yeniden üretim maliyeti veya gelir yaratma kabiliyetinden ziyade pazarda işlem görebileceęi fiyat olması.

Birçok varlığın benzer olmayan unsurlardan oluşan yapısı, pazarda birbirinin aynı veya benzeyen varlıkları içeren işlemlere ilişkin bir kanıtın genelde bulunamayacağı anlamına gelir. Pazar yaklaşımının kullanılmadığı durumlarda dahi, diğer yaklaşımların uygulanmasında pazara dayalı girdilerin azami kullanımı gerekli görülmektedir (örneğin, etkin getiriler ve getiri oranları gibi pazara dayalı değerlendirme ölçütleri).

Karşılaştırılabilir pazar bilgisinin varlığın tıpatıp veya önemli ölçüde benzeriyle ilişkili olmaması halinde, değerlemeyi gerçekleştirenin karşılaştırılabilir varlıklar ile değerlendirme konusu varlık arasında niteliksel ve niceliksel benzerliklerin ve farklılıkların karşılaştırmalı bir analizini yapması gerekir. Bu karşılaştırmalı analize dayalı düzeltme yapılmasına genelde ihtiyaç duyulacaktır. Bu düzeltmelerin makul olması ve değerlemeyi gerçekleştirenlerin düzeltmelerin gerekçeleri ile nasıl sayısallaştırdıklarına raporlarında yer vermeleri gerekir.

Pazar yaklaşımında genellikle her biri farklı çarpanlara sahip karşılaştırılabilir varlıklardan elde edilen pazar çarpanları kullanılır. Belirlenen aralıktan uygun çarpanın seçimi niteliksel ve niceliksel faktörlerin dikkate alındığı bir değerlendirmenin yapılmasını gerektirir.

17.2. Maliyet Yaklaşımı

Maliyet yaklaşımı, bir alıcının, gereksiz külfet doğuran zaman, elverişsizlik, risk gibi etkenler söz konusu olmadıkça, belli bir varlık için, ister satın alma, isterse yapım yoluyla edinilmiş olsun, kendisine eşit faydaya sahip başka bir varlığı elde etme maliyetinden daha fazla ödeme yapmayacağı ekonomik ilkesinin uygulanmasıyla gösterge niteliğindeki değer belirlendiği yaklaşımdır. Bu yaklaşımda, bir varlığın cari ikame maliyetinin veya yeniden üretim maliyetinin hesaplanması ve fiziksel bozulma ve diğer biçimlerde gerçekleşen tüm yıpranma paylarının düşülmesi suretiyle gösterge niteliğindeki değer belirlenmektedir.

Aşağıda yer verilen durumlarda, maliyet yaklaşımının uygulanması ve bu yaklaşıma önemli ve/veya anlamlı ağırlık verilmesi gerekli görülmektedir:

- (a) katılımcıların değerlendirme konusu varlıkla önemli ölçüde aynı faydaya sahip bir varlığı yasal kısıtlamalar olmaksızın yeniden oluşturabilmesi ve varlığın, katılımcıların 61 değerlendirme konusu varlığı bir an evvel kullanabilmeleri için önemli bir prim ödemeye razı olmak durumunda kalmayacakları kadar, kısa bir sürede yeniden oluşturulabilmesi,
- (b) varlığın doğrudan gelir yaratmaması ve varlığın kendine özgü niteliğinin gelir yaklaşımını veya pazar yaklaşımını olanaksız kılması, ve/veya
- (b) kullanılan değer esasının temel olarak ikame değeri örneğinde olduğu gibi ikame maliyetine dayanması.

Yukarıda yer verilen durumlarda maliyet yaklaşımının uygulanması ve bu yaklaşıma önemli ve/veya anlamlı ağırlık verilmesi gerekli görülmele birlikte, söz konusu kriterlerin karşılanmadığı aşağıdaki ilave durumlarda, maliyet yaklaşımı uygulanabilir ve bu yaklaşıma önemli ve/veya anlamlı ağırlık verilebilir. Maliyet yaklaşımının aşağıdaki durumlarda uygulanması halinde, değerlemeyi gerçekleştirenin diğer yaklaşımların uygulanıp uygulanamayacağını ve maliyet yaklaşımı ile belirlenen gösterge niteliğindeki değeri pekiştirmek amacıyla ağırlıklandırılıp ağırlıklandırılmayacağını dikkate alması gerekli görülmektedir:

(a) katılımcıların aynı faydaya sahip bir varlığı yeniden oluşturmayı düşündükleri, ancak varlığın yeniden oluşturulmasının önünde potansiyel yasal engellerin veya önemli ve/veya anlamlı bir zaman ihtiyacının bulunması,

(b) maliyet yaklaşımının diğer yaklaşımlara bir çapraz kontrol aracı olarak kullanılması (örneğin, maliyet yaklaşımının, değerlemesi işletmenin sürekliliği varsayımıyla yapılan bir işletmenin tasfiye esasında daha değerli olup olmadığının teyit edilmesi amacıyla kullanılması), ve/veya

(c) varlığın, maliyet yaklaşımında kullanılan varsayımları son derece güvenilir kılacak kadar, yeni oluşturulmuş olması.

Kısmen tamamlanmış bir varlığın değeri genellikle, varlığın oluşturulmasında geçen süreye kadar katılan maliyetleri (ve bu maliyetlerin değere katkı yapıp yapmadığını) ve katılımcıların, varlığın, tamamlandığındaki değerinden varlığı tamamlamak için gereken maliyetler ile kâr ve riske göre yapılan uygun düzeltmeler dikkate alındıktan sonraki değerine ilişkin beklentilerini yansıtabacaktır.

17.3. Gelir Yaklaşımı

Gelir yaklaşımı, gösterge niteliğindeki değer, gelecekteki nakit akışlarının tek bir cari değere dönüştürülmesi ile belirlenmesini sağlar. Gelir yaklaşımında varlığın değeri, varlık tarafından yaratılan gelirlerin, nakit akışlarının veya maliyet tasarruflarının bugünkü değerine dayanılarak tespit edilir.

Aşağıda yer verilen durumlarda, gelir yaklaşımının uygulanması ve bu yaklaşıma önemli ve/veya anlamlı ağırlık verilmesi gerekli görülmektedir:

(a) varlığın gelir yaratma kabiliyetinin katılımcının gözüyle değeri etkileyen çok önemli bir unsur olması,

(b) değerlendirme konusu varlıkla ilgili gelecekteki gelirin miktarı ve zamanlamasına ilişkin makul tahminler mevcut olmakla birlikte, ilgili pazar emsallerinin varsa bile az sayıda olması.

Yukarıda yer verilen durumlarda gelir yaklaşımının uygulanması ve bu yaklaşıma önemli ve/veya anlamlı ağırlık verilmesi gerekli görülmele birlikte, söz konusu kriterlerin karşılanamadığı aşağıdaki ilave durumlarda, gelir yaklaşımı uygulanabilir ve bu yaklaşıma önemli ve/veya anlamlı ağırlık verilebilir. Gelir yaklaşımının aşağıdaki durumlarda uygulanması halinde, değerlemeyi gerçekleştirenin diğer yaklaşımların uygulanıp uygulanamayacağını ve gelir yaklaşımı ile belirlenen gösterge niteliğindeki değeri pekiştirmek amacıyla ağırlıklandırılıp ağırlıklandırılmayacağını dikkate alması gerekli görülmektedir:

(a) değerlendirme konusu varlığın gelir yaratma kabiliyetinin katılımcının gözüyle değeri etkileyen birçok faktörden yalnızca biri olması,

(b) değerlendirme konusu varlıkla ilgili gelecekteki gelirin miktarı ve zamanlamasına ilişkin önemli belirsizliklerin bulunması,

(c) değerlendirme konusu varlıkla ilgili bilgiye erişimsizliğin bulunması (örneğin, kontrol gücü bulunmayan bir pay sahibi geçmiş tarihli finansal tablolara ulaşabilir, ancak tahminlere/bütçelere ulaşamaz), ve/veya

(d) değerlendirme konusu varlığın gelir yaratmaya henüz başlamaması, ancak başlamasının planlanmış olması.

Gelir yaklaşımının temelini, yatırımcıların yatırımlarından getiri elde etmeyi beklemleri ve bu getirinin yatırıma ilişkin algılanan risk seviyesini yansıtmalarının gerekli görülmesi teşkil eder.

Genel olarak yatırımcıların sadece sistematik risk ("pazar riski" veya "çeşitlendirmeyele giderilemeyen risk" olarak da bilinir) için ek getiri elde etmeleri beklenir.

18. FİYATLANDIRMA

Taşınmazların satış (pazar) değerlerinin tespiti, kullanımı mümkün olan yöntemlerle saptanmış olup değerlendirme prosesi aşağıda ayrıntılı olarak verilmiştir.

Taşınmazların değerinin tespitinde aşağıdaki yöntemler dikkate alınmıştır.

13.1. İkame Maliyet Yaklaşımı

13.2. Emsal Karşılaştırma Yaklaşımı

13.3. Gelir İndirgeme Yaklaşımı

18.1. İkame Maliyet Yaklaşımı

Bu yöntemde taşınmazların arsa ve inşai değeri olmak üzere iki bileşeni esas tutulmak suretiyle değerler ayrı ayrı tespit edilmekte ve taşınmazların değeri bu bileşenlerin toplamı olarak takdir edilmektedir. (Ancak bu değerler arsa ve inşai yatırımların ayrı ayrı satışına esas olmayıp toplam değere ulaşmak için belirlenen fiktif büyüklüklerdir.)

Ancak Akbatı Projesi bünyesinde yer alan ve mülkiyeti AKİŞ GYO'na ait 487 adet bağımsız bölüm rapora konu edilmektedir. Karma nitelikte olan bu projenin tamamı ekspertize konu edilmediğinden ikame maliyet yönteminin uygulanmasında zorluklar ortaya çıkmaktadır.

Bu sebeplerle İkame Maliyet Yaklaşımı yönteminin sağlıklı şekilde uygulanması mümkün olmamıştır.

18.2. Emsal Karşılaştırma Yaklaşımı

Bu yöntemde, taşınmazların çevresinde pazara çıkarılmış veya yakın dönemde satılmış/kiraya verilmiş benzer gayrimenkullerin satış değerleri araştırılmış ve pazar değerini etkileyebilecek kriterler çerçevesinde fiyat ayarlaması yapıldıktan sonra konu gayrimenkuller için fiyat belirlenmiştir.

Bulunan emsaller konum, kullanım alanı büyüklüğü, manzara, inşai kalite, konfor ve teknik donanım gibi kriterler dahilinde karşılaştırılmış; yanı sıra ofisimizdeki mevcut bilgilerden faydalanılmıştır.

İstanbul genelinde yapılan piyasa araştırmalarında aşağıdaki tespitlerde bulunulmuştur.

PROFİLO AVM (ŞİŞLİ)	
	
BRÜT KULLANIM ALANI ALANI :	117.000 m ²
KİRALANABİLİR ALAN:	48.700 m ²
ARSA YÜZÖLÇÜMÜ :	75.000 m ²
SATIŞ YILI:	2014
SATIŞ DEĞERİ:	150.000.000,-USD
Şişli ilçesi, Mecidiyeköy Mahallesi'nde yer alan 75.000 m ² yüzölçümlü arsa üzerinde, toplam 117.000 m ² inşaat alanına ve 48.700 m ² kiralanabilir/satılabilir alana sahip Profilo A.V.M. 2014 Nisan ayında 150.000.000 USD bedel ile satışa çıkmıştır. (Satılabilir/Kiralanabilir Alan Birim Satış Değeri= 3.080 USD/m ²)	

M1 MEYDAN AVM (ÜMRANIYE)



BRÜT KULLANIM ALANI ALANI : 128.000 m²

KİRALANABİLİR ALAN: 14.500 m²

ARSA YÜZÖLÇÜMÜ : 70.000 m²

SATIŞ YILI: 2013

SATIŞ DEĞERİ: 177.982.578,-USD

Ümraniye İlçesi'nde yer alan 70.000 m² yüzölçümlü arsa üzerinde, toplam 128.000 m² inşaat alanına ve 14.500 m² kiralanabilir/satılabilir alana sahip M1 Meydan A.V.M. 2013 Temmuz ayı içerisinde Gülaylar Grup'a 177.982.578 USD bedel ile satılmıştır. (Emsal taşınmazın satış değeri T.C.M.B. Temmuz 2013 döviz alış kuru esas alınarak USD para birimine çevrilmiştir. 1 EURO=2,3126 TL, 1 USD=1,7736 TL) (Satılabilir/Kiralanabilir Alan Birim Satış Değeri= 12.275 USD/m²)

HİSTORIA AVM (FATİH)



BRÜT KULLANIM ALANI ALANI : 51.440 m²

KİRALANABİLİR ALAN: 20.000 m²

ARSA YÜZÖLÇÜMÜ : 6.468 m²

SATIŞ YILI: 2012

SATIŞ DEĞERİ: 110.000.000,-TL

Fatih İlçesi'nde yer alan 6.468 m² yüzölçümlü arsa üzerinde, toplam 51.440 m² inşaat alanına ve 20.000 m² kiralanabilir/satılabilir alana sahip Historia A.V.M.'nin %50 hissesi 2012 Eylül ayında 110.000.000 TL bedel ile Ensar Vakfına satılmıştır. (Emsal taşınmazın satış değeri T.C.M.B. Eylül 2012 döviz alış kuru esas alınarak USD para birimine çevrilmiştir. 1 USD=1,8092 TL) (Satılabilir/Kiralanabilir Alan Birim Satış Değeri= 3.040 USD/m²)

OLIVİUM OUTLET CENTER (ZEYTİNBURNU)



BRÜT KULLANIM ALANI ALANI : ---

KİRALANABİLİR ALAN: 34.000 m²

ARSA YÜZÖLÇÜMÜ : 24.868,72 m²

SATIŞ YILI: 2011

SATIŞ DEĞERİ: 140.000.000,-USD

Zeytinburnu İlçesi'nde yer alan 34.000 m² kiralanabilir/satılabilir alana sahip Olivium Outlet Center 2011 yılı içerisinde 140.000.000 USD bedel ile satılmıştır. (Satılabilir/Kiralanabilir Alan Birim Satış Değeri= 4.118 USD/m²)

CAROUSEL AVM (BAKIRKÖY)



BRÜT KULLANIM ALANI ALANI : ---

KİRALANABİLİR ALAN: 59.306 m²

ARSA YÜZÖLÇÜMÜ : 13.178,92 m²

SATIŞ YILI: 2012

SATIŞ DEĞERİ: 200.000.000,-EURO

Bakırköy İlçesi'nde yer alan 59.306 m² kiralanabilir/satılabilir alana sahip Carousel A.V.M. 2012 yılı Temmuz ayı içerisinde 200.000.000 Euro bedel ile satılmıştır. (Emsal taşınmazın satış değeri T.C.M.B. Temmuz 2012 döviz alış kuru esas alınarak USD para birimine çevrilmiştir. 1 USD=1,793 TL, 1 EURO=2,2552 TL) (Satılabilir/Kiralanabilir Alan Birim Satış Değeri= 4.242 USD/m²)

METROPORT AVM (ZEYTİNBURNU)



BRÜT KULLANIM ALANI ALANI : ---

KİRALANABİLİR ALAN: 16.500 m²

ARSA YÜZÖLÇÜMÜ : 15.501 m²

SATIŞ YILI: 2011

SATIŞ DEĞERİ: 120.000.000,-TL

Bahçelievler ilçesinde yer alan 16.500 m² kiralanabilir/satılabilir alana sahip Metroport A.V.M. 2011 Ekim ayında 120.000.000 TL bedel ile satışa çıkmıştır. (Emsal taşınmazın satış değeri T.C.M.B. Ekim 2011 döviz alış kuru esas alınarak USD para birimine çevrilmiştir. 1 USD=1,54 TL) Satılabilir/Kiralanabilir Alan Birim Satış (Değeri= 4.723 USD/m²)

Emsal Analizi:

Tablo-1 Emsal AVM verilerinin bugüne getirilmesi

Emsal AVM	2011	2012	2013	2014	2015	2016	2017	2018	2019
Profilo				3.080	3.157	3.236	3.317	3.357	3.390
M1 Meydan			12.275	12.582	12.896	13.219	13.549	13.712	13.849
Historia		3.040	3.116	3.194	3.274	3.356	3.440	3.481	3.516
Olivium	4.118	4.221	4.326	4.434	4.545	4.658	4.774	4.832	4.880
Carousel		4.242	4.348	4.456	4.567	4.681	4.798	4.856	4.905
Metroport	4.723	4.841	4.962	5.086	5.213	5.343	5.477	5.542	5.597
Ortalama Birim Satış Değeri (USD)									6.023

- Emsallerin arsa m² birim fiyatları rapor konusu taşınmazın arsa m² birim fiyatından daha yüksektir. Ayrıca rapor konusu Akbatı AVM nin kiralanabilir alanı emsallerin genelinden daha fazladır. Bu sebeple emsallere göre birim değerinin daha düşük olacağı kanaatindeyiz.
- Emsal AVM verilerinin bugüne getirilmesi sonucunda ortalama birim satış değeri 5.963,-USD olarak hesaplanmıştır. Emsallerin arsa m² birim fiyatlarının daha yüksek olması sebebiyle yaklaşık yüzde 30 düzeltme yapılmış, rapor konusu AVM'nin kiralanabilir alanının yüksek olması sebebiyle yaklaşık yüzde 15 düzeltme yapılmış ve Akbatı AVYM için m² birim fiyatı $6.023 \times 0,55 = 3.313,-USD$ olarak hesaplanmıştır.

Ulaşılan Sonuç – AVM 487 Adet Bağımsız Bölüm

Akbatı AVYM için Emsal Karşılaştırma Yaklaşımı başlığı altında verilen piyasa araştırmalarından hareketle, benzer özellikler taşıyan AVM'ler dikkate alınarak belirlenmiştir.

Buna göre taşınmazın kiralanabilir alanı dikkate alınarak değeri :

65.088 m² x 19.715 TL/m² (*) = **1.283.000.000,-TL** olarak belirlenmiştir.

(*) 31.12.2019 tarihi itibarıyla 1 USD = 5,9509 TL'dir.

18.3. Gelir İndirgeme Yaklaşımı

Bu yaklaşımda, *Doğrudan İndirgeme (Direkt Kapitalizasyon) ve Gelir İndirgeme (en önemli örneği İndirgenmiş Nakit Akımları analizidir)* olarak adlandırılan iki yöntem kullanılmaktadır. Rapor konusu taşınmazlar sürekli gelir getiren mülkler olmaları sebebiyle değer tespitinde **İndirgenmiş Nakit Akımları Analizi** yöntemi kullanılmıştır.

Bu yöntem, taşınmaz değerinin gayrimenkulün gelecek yıllarda üreteceği serbest (vergi sonrası) nakit akımlarının bugünkü değerlerinin toplamına eşit olacağı esasına dayalı olup genellikle uzun dönemli projeksiyonları kapsamaktadır.

Projeksiyonlardan elde edilen nakit akımları, ekonominin, sektörün ve taşınmazın taşıdığı risk seviyesine uygun bir iskonto oranı ile bugüne indirgenmekte ve gayrimenkulün bugünkü değeri hesaplanmaktadır. Bu değer taşınmazın, mevcut piyasa koşullarından bağımsız olarak finansal yöntemlerle hesaplanan (olması gereken) değeridir.

Varsayımlar :

Reel İskonto Oranı ve Yıllık Enflasyon Tahminleri:

Reel iskonto oranı, Merkez Bankası Enflasyon tahminleri, halihazır mevduat faiz oranları, orta-uzun vadeli Hazine Bonosu faiz oranları dikkate alınarak 2020 yılı ve sonrası için öngörülen tahmini enflasyon oranlarının % 7 üzerinde alınmıştır.

Kira Gelirleri ve Doluluk Oranları :

GYO yetkililerinden temin edilen alışveriş merkezinin 2019 yılı 9 aylık gerçekleşen gelirleri (kiralama gelirleri ve diğer gelirler olmak üzere 2 ana başlık altında) aşağıda tablo halinde sunulmuştur. (Gelirler TL bazında olup AVM'nin kiralamalarda baz aldığı para birimi de TL'dir) AVM'nin 2019 yılı doluluk oranı ortalama % 98,00 olarak gerçekleşmiştir. Hesaplamalarda gelirler % 100 doluluk oranına göre alınmış ve ancak doluluk oranı 2020 ve takip eden yıllarda % 97 mertebesinde kabul edilmiştir.

GELİRLER (TL)	2019 Yılı 9 Aylık Gerçekleşme	%100 doluluk oranı itibariyle	2019 Yılı Tahmini - %100 doluluk oranı itibariyle	2020 Yılı Tahmini - %100 doluluk oranı itibariyle
KİRALAMA GELİRLERİ	84.525.000	86.250.000	115.000.000	126.500.000
DİĞER GELİRLER	4.042.500	4.125.000	5.500.000	6.050.000
TOPLAM	88.567.500	90.375.000	120.500.000	132.550.000

2020 yılı Kira ve diğer gelirlerinde yaklaşık ortalama % 10 mertebesinde artış olacağı öngörülmüş, takip eden yıllarda ise tahmini enflasyon oranı kadar artacağı varsayılmıştır.

Giderler :

GYO yetkililerinden temin edilen 9 aylık gerçekleştirmelere göre 2019 yılı toplam gideri yaklaşık 28.804.423,-TL olarak belirlenmiştir. Giderlerin 2020 yılında % 12 mertebesinde artacağı öngörülmüş ve 2020 yılı için tahmini gider 32.260.954,-TL alınmıştır. 2021 ve sonrasında ise tahmini enflasyon oranı mertebesinde artacağı varsayılmıştır. Giderlere bakım-onarım ve yenileme masrafları da dahildir.

Nakit Ödenen Vergiler :

Etkin vergi oranı 0 (sıfır) kabul edilmiştir.

Özet olarak :

Yukarıdaki varsayımlar altında, bugünden sonraki nakit giriş çıkışları ile sayfa 58'de yer alan indirgenmiş nakit akımları tablosundan da görüleceği üzere Akbatı Alışveriş ve Yaşam Merkezi'nin 31.12.2019 tarihi itibariyle finansal değeri yaklaşık **1.465.000.000,-TL** olarak bulunmuştur.

19. ANALİZ SONUÇLARININ DEĞERLENDİRMESİ

19.1. Farklı Değerleme Metotlarının ve Analiz Sonuçlarının Uyulaştırılması ve Bu Amaçla İzlenen Yöntemin ve Nedenlerinin Açıklaması

Görülebileceği üzere kullanılması mümkün olan iki yöntemle bulunan değerler birbirine yakındır.

AKBATI AVM İÇİN FARKLI DEĞERLEME YÖNTEMLERİ İLE HESAPLANMIŞ DEĞERLERİN KARŞILAŞTIRMASI	
KULLANILAN YÖNTEMLER	TOPLAM DEĞER (TL)
EMSAL KARŞILAŞTIRMA YAKLAŞIMI	1.283.000.000
GELİR İNDİRGEME YAKLAŞIMI	1.465.000.000

Ancak, tesisin sürekli gelir getirici bir ticari işletme olması da dikkate alınarak nihai değer için gelir yöntemiyle bulunan bedelin alınması uygun görülmüş ve taşınmazın değeri 1.465.000.000,-TL olarak belirlenmiştir.

19.2. Kira Değeri Analizi ve Kullanılan Veriler

Gelir yönteminde de belirtildiği üzere AVM'nin 2019 yılı için % 100 doluluk oranına göre tahmini kiralama geliri 115.000.000 TL mertebesindedir. AVM'nin ortalama doluluk oranı % 98 mertebesinde olup 2019 yılı toplam kira değeri 112.700.000 TL olarak hesaplanmıştır.

19.3. Gayrimenkul ve Buna Bağlı Hakların Hukuki Durumunun Analizi

Değerlemeye konu taşınmazların herhangi bir hukuki sorunu bulunmamaktadır.

19.4. Gayrimenkul Üzerindeki Takyidat ve İpotekler İle İlgili Görüş

Taşınmazlar üzerinde yer alan ipotekler proje finansmanı sağlamak amacıyla kullanılan kredilere istinaden tesis edilmiş olup banka yazısı rapor ekinde sunulmuştur. 28 Mayıs 2013 tarih ve 28660 sayılı Resmi Gazete'de yayınlanan, Gayrimenkul Yatırım Ortaklıklarına İlişkin Esaslar Tebliği'nin, (Yatırımlara ve Faaliyetlere İlişkin Esaslar- 7. Bölüm) 30. Maddesinde "(1) Kat karşılığı ve hasılat paylaşımı yapılan projelerde, projenin gerçekleştirileceği arsaların sahiplerince ortaklığa, bedelsiz veya düşük bedel karşılığı ortaklık lehine üst hakkı tesis edilmesi veya arsanın devredilmesi halinde, projenin teminatı olarak arsa sahibi lehine ortaklık portföyünde bulunan gayrimenkuller üzerine ipotek veya diğer sınırlı ayni haklar tesis edilmesi mümkündür. Ayrıca gayrimenkullerin, gayrimenkul projelerinin ve gayrimenkule dayalı hakların satın alınması sırasında yalnızca bu işlemlerin finansmanına ilişkin olarak ya da yatırımlar için kredi temini amacıyla portföydeki varlıklar üzerinde ipotek, rehin ve diğer sınırlı ayni haklar tesis edilebilir.

Portföydeki varlıkların üzerinde bu amaçlar dışında hiçbir suretle üçüncü kişiler lehine ipotek, rehin ve diğer sınırlı aynı haklar tesis ettirilemez ve başka herhangi bir tasarrufta bulunulamaz. Bu hususa ortaklıkların esas sözleşmesinde yer verilmesi zorunludur. (2) Bu madde kapsamında temin edilecek krediler de bu Tebliğin 31 inci maddesi kapsamında değerlendirilir." denilmektedir.

Bu sebeple taşınmazın GYO portföyünde "Bina" başlığı altında yer almasında tapu takyidatları açısından herhangi bir sakınca bulunmamaktadır.

19.5.Değerleme Konusu Gayrimenkulün, Üzerinde İpotek veya Gayrimenkulün Değerini Doğrudan Etkileyecek Nitelikte Herhangi Bir Takyidat Bulunması Durumları Hariç, Devredilebilmesi Konusunda Bir Sınırlamaya Tabi Olup Olmadığı Hakkında Bilgi

Rapora konu taşınmazların devredilmesinde sermaye piyasası mevzuatı çerçevesinde herhangi bir engel bulunmadığı kanaatindeyiz.

19.6.Boş Arazi ve Geliştirilmiş Proje Değeri Analizi ve Kullanılan Veri ve Varsayımlar

Değerleme, proje geliştirme niteliğinde değildir.

19.7.Asgari Bilgilerden Raporda Verilmeyenlerin Neden Verilmediklerinin Gerekçeleri

Asgari bilgilerden verilmeyen yoktur.

19.8.Müşterek veya bölünmüş kısımların değerlendirme analizi

Değerlemeye konu taşınmaz 487 bağımsız bölümden oluşan Akbatı AVYM olup değerlendirilmede taşınmazın ortak alanlar dahil ruhsata esas toplam kullanım alanı dikkate alınmıştır. Taşınmaz bir bütün olarak değerlendirilmiştir.

19.9.Hasılat Paylaşımı veya kat karşılığı yöntemi ile yapılacak projelerde, emsal pay oranları

Hasılat paylaşımı ya da kat karşılığı yöntemleri kullanılmamıştır.

19.10. Yasal Gereklere yerinde getirilip getirilmediği ve Mevzuat Uyarınca Alınması Gereken İzin ve Belgelerin Tam ve Eksiksiz Olarak Mevcut Olup Olmadığı

Akbatı Alışveriş ve Yaşam Merkezi tamamlanmış ve 08.10.2012 tarihi itibarıyla kat mülkiyetine geçmiştir. Taşınmazın yapı kullanma izin belgesi mevcut olup kat mülkiyeti kurulmuştur. Ayrıca 06.01.2019 tarihinde ruhsat alınan dönem ile güncel mevzuat arasındaki olası farklar nedeniyle Yapı Kayıt Belgesi alınmıştır.

19.11. Değerlemesi Yapılan Gayrimenkulün Tapudaki Niteliğinin, Fiili Kullanım Şeklinin Ve Portföye Dahil Edilme Niteliğinin Birbiriyle Uyumlu Olup Olmadığı Hakkında Görüş İle Gayrimenkul Yatırım Ortaklıkları Portföyüne Alınmasında Sermaye Piyasası Mevzuatı Çerçevesinde Bir Engel Olup Olmadığı Hakkında Görüş

Gayrimenkul Yatırım Ortaklıkları'na İlişkin esaslar Tebliği'nin 22. Maddesi 1. Fırka (b), (c) ve (r) bentleri:

b) (Değişik:RG-2/1/2019-30643) Portföylerine alınacak her türlü bina ve benzeri yapılara ilişkin olarak yapı kullanma izninin alınmış ve kat mülkiyetinin tesis edilmiş olması zorunludur. Ancak, mülkiyeti tek başına ya da başka kişilerle birlikte ortaklığa ait olan otel, alışveriş merkezi, iş merkezi, hastane, ticari depo, fabrika, ofis binası ve şube gibi yapıların, tamamının veya bölümlerinin yalnızca kira geliri elde etme amacıyla kullanılması halinde, anılan yapıya ilişkin olarak yapı kullanma izninin alınması ve tapu senedinde belirtilen niteliğinin taşınmazın mevcut durumuna uygun olması yeterli kabul edilir. Ayrıca, 3/5/1985 tarihli ve 3194 sayılı İmar Kanununun geçici 16 ncı maddesi kapsamında yapı kayıt belgesi alınmış olması, bu fıkrada yer alan yapı kullanma izninin alınmış olması şartının yerine getirilmesi için yeterli kabul edilir.

c) Portföylerine ancak üzerinde ipotek bulunmayan veya gayrimenkulün değerini doğrudan ve önemli ölçüde etkileyecek nitelikte herhangi bir takyidat şerhi olmayan gayrimenkuller ile gayrimenkule dayalı haklar dahil edilebilir. Bu hususta 30 uncu madde hükümleri saklıdır.

r) (Değişik: RG-17/1/2017-29951) Ortaklık portföyüne dahil edilecek gayrimenkullerin tapudaki niteliğinin, fiili kullanım şeklinin ve portföye dahil edilme niteliğinin birbiriyle uyumlu olması esastır. Ortaklığın mülkiyetinde bulunan arsa ve araziler üzerinde metruk halde bulunan, herhangi bir gelir getirmeyen veya tapu kütüğünün beyanlar hanesinde riskli yapı olarak belirtilmiş yapıların bulunması halinde, söz konusu durumun hazırlanacak bir gayrimenkul değerlendirme raporuyla tespit ettirilmiş olması ve söz konusu yapıların yıkılacağı ve gerekmesi halinde gayrimenkulün tapudaki niteliğinde gerekli değişikliğin yapılacağı Kurula beyan edilmesi halinde ilk cümlede belirtilen şart aranmaz.

(1) Kat karşılığı ve hasılat paylaşımı yapılan projelerde, projenin gerçekleştirileceği arsaların sahiplerince ortaklığa, bedelsiz veya düşük bedel karşılığı ortaklık lehine üst hakkı tesis edilmesi veya arsanın devredilmesi halinde, projenin teminatı olarak arsa sahibi lehine ortaklık portföyünde bulunan gayrimenkuller üzerine ipotek veya diğer sınırlı ayni haklar tesis edilmesi mümkündür. Ayrıca gayrimenkullerin, gayrimenkul projelerinin ve gayrimenkule dayalı hakların satın alınması sırasında yalnızca bu işlemlerin finansmanına ilişkin olarak ya da yatırımlar için kredi temini amacıyla portföydeki varlıklar üzerinde ipotek, rehin ve diğer sınırlı ayni haklar tesis edilebilir. Portföydeki varlıkların üzerinde bu amaçlar dışında hiçbir suretle üçüncü kişiler lehine ipotek, rehin ve diğer sınırlı ayni haklar tesis ettirilemez ve başka herhangi bir tasarrufta bulunulamaz. Bu hususa ortaklıkların esas sözleşmesinde yer verilmesi zorunludur.

Değerlemesi yapılan gayrimenkulün Gayrimenkul Yatırım Ortaklığı portföyünde "Bina" başlığı altında yer almasında Sermaye Piyasası Mevzuatı çerçevesinde herhangi bir engel bulunmamaktadır.

Bağımsız bölümler üzerinde yer alan ipotekler, Mayıs 2013 tarihli GYO tebliğinin 30. Maddesi uyarınca, yatırım için kredi temini amacıyla kullanılmış olduğundan kanaatimizce portföyde yer almasında herhangi bir engel teşkil etmemektedir.

AKBATI AYIM

(TL)

2019 Yılı Toplam Gelir-%100 Doluluk Oranı İtibarıyla-Tahmini (TL)	120.500.000
2019 Yılı Toplam Gider-Tahmini (TL)	28.804.423
Yıllık Toplam Brüt Gelir (TL)	
Doluluk Oranı	

2020 2021 2022 2023 2024 2025 2026 2027 2028 2029

132.550.000	148.456.000	163.301.600	179.631.760	194.002.301	209.522.485	226.284.284	237.598.498	249.478.423	261.952.344
97,0%	97,0%	97,0%	97,0%	97,0%	97,0%	97,0%	97,0%	97,0%	97,0%

Yıllık Enflasyon Oranı Tahmini	12%	10%	10%	8%	8%	8%	5%	5%	5%
--------------------------------	-----	-----	-----	----	----	----	----	----	----

Reel İskonto Oranı	19,00%	17,00%	17,00%	15,00%	15,00%	12,00%	12,00%	12,00%	12,00%
1 / İskonto Faktörü	1,09	1,29	1,51	1,75	2,01	2,62	2,94	3,29	3,68

Etkin Vergi Oranı	0%								
-------------------	----	--	--	--	--	--	--	--	--

Toplam Gelir (Doluluk oranı itibarıyla)	128.573.500	144.002.320	158.402.552	174.242.807	188.182.232	203.236.810	219.495.755	230.470.543	241.994.070	254.093.774
Yıllık Toplam Gider	32.260.954	36.132.268	39.745.495	43.720.045	47.217.648	50.995.060	55.074.665	57.828.398	60.719.818	63.755.809
Serbest Nakit Akımı	96.312.546	107.870.052	118.657.057	130.522.763	140.964.584	152.241.750	164.421.090	172.642.145	181.274.252	190.337.965
Uç Değer										2.855.069.472
Serbest Nakit Akımının Bugünkü Değeri	88.289.566	83.803.276	78.789.405	74.716.867	70.168.884	65.897.734	62.709.929	58.790.558	55.116.148	51.671.389
Uç Değerin Bugünkü Değeri										775.070.835

31/12/2019 İtibarı İle Toplam Değer (TL)

1.465.000.000

20. SONUÇ

Rapor içeriğinde özellikleri belirtilen ve **487 adet bağımsız bölümden oluşan Akbatı Alışveriş ve Yaşam Merkezi**'nin yerinde ve projeleri üzerinde yapılan incelemeleri sonucunda, konumuna, mimari ve inşai özelliklerine ve emsal teşkil eden alışveriş merkezlerinde yapılan piyasa rayiç araştırmalarına göre arsa payı dahil toplam değeri için,

1.465.000.000,-TL (Birmilyardörtüyüztmişbeşmilyon Türk Lirası) kıymet hesap ve takdir edilmiştir.

(1.465.000.000,-TL ÷ 5,9509 TL/USD (*) ≅ **246.181.000,-USD**)

(1.465.000.000,-TL ÷ 6,6625 TL/Euro (*) ≅ **219.887.000,-Euro**)

(*) 31 Aralık 2019 tarihli TCMB döviz satış kurları; 1,-Euro = 6,6625 TL; 1,- USD = 5,9509 TL'dir.
Euro ve USD bazındaki değerler, yalnızca bilgi için verilmiştir.

Taşınmazın KDV dahil (%18) değeri 1.728.700.000,-TL dir.

Rapor konusu taşınmazın Sermaye Piyasası Kurulu hükümlerince GYO portföyünde "Bina" başlığı altında yer almasında herhangi bir sakınca bulunmamaktadır.

İşbu rapor, **AKİŞ Gayrimenkul ve Yatırım Ortaklığı A.Ş.**'nin talebi üzerine ve 2 (iki) orijinal olarak düzenlenmiş olup kopyaların kullanımları halinde ortaya çıkabilecek sonuçlardan şirketimiz sorumlu değildir.

Bilgilerinize sunulur. 31 Aralık 2019

(Değerleme tarihi: 26 Aralık 2019)

Saygılarımızla,
**LOTUS Gayrimenkul Değerleme
ve Danışmanlık A.Ş.**

Eki:

- Uydu Fotoğrafları
- Fotoğraflar
- Yapı Ruhsatları, Yapı Kullanma İzin Belgesi ve Yapı Kayıt Belgesi
- Proje resimleri
- İmar durumu yazısı
- Banka yazısı
- Tapu kayıt yazısı (Bağımsız bölümlerin tamamı için Tapu Müdürlüğü onaylı)
- TAKBİS çıktısı (3 adet örnek olarak)
- Bağımsız bölüm listesi
- Değerleme uzmanlığı lisans ve tecrübe belgeleri
- Tapu suretleri

 LOTUS GAYRİMENKUL DEĞERLEME
VE DANIŞMANLIK A.Ş.
Çarşı Sok. No: 37
Akgün İş Merkezi Kat: 3/8
34718 Acıbadem, Kadıköy/ İSTANBUL
Kadıköy V.D. 609 031 8479
İ.T.O. Sic. No: 542757/490339

M. Kivanç KILVAN
Sorumlu Değerleme Uzmanı
(Lisans No: 400114)



Engin AKDENİZ
Sorumlu Değerleme Uzmanı
(Lisans No: 403030)

