

# EMLAK KONUT GAYRİMENKUL YATIRIM ORTAKLIĞI A.Ş.

İSTANBUL İLİ BEŞİKTAŞ İLÇESİ YER ALAN  
1 ADET PARSEL

GAYRİMENKUL DEĞERLEME RAPORU



### RAPOR BİLGİLERİ

<b>SÖZLEŞME TARİHİ</b>	24.04.2020
<b>DEĞERLEME BAŞLANGIÇ TARİHİ</b>	24.04.2020
<b>DEĞERLEME BİTİŞ TARİHİ</b>	11.05.2020
<b>RAPOR TARİHİ</b>	12.05.2020
<b>RAPOR NO</b>	EML-2004023
<b>KULLANIM AMACI</b>	PAZAR DEĞERİ TESPİTİ
<b>DEĞERLEME KONUSU</b>	İSTANBUL İLİ BEŞİKTAŞ İLÇESİ GAYRETTEPE MAHALLESİ'NDE YER ALAN 1646 ADA 55 PARSEL
<b>DEĞERLEME ADRESİ</b>	GAYRETTEPE MAHALLESİ BARBAROS BULVARI NO:137 1646 ADA 55 PARSEL BEŞİKTAŞ / İSTANBUL
<b>RAPORU HAZIRLAYAN UZMANLAR</b>	Değerleme Uzmanı - A. Özgün HERGÜL (Lisans No:402487) Sorumlu Değerleme Uzmanı - Eren KURT (Lisans No:402003)

## İÇİNDEKİLER

### İçindekiler

#### Ekler

- 1 - Değerleme Hizmeti Bilgileri**
  - 1.1 - Değerleme Hizmetinin Amacı
  - 1.2 - Değerleme Hizmetinde Hizmeti Alan ve Veren Kurumların Bilgisi
  - 1.3 - Değerleme Hizmeti İle İlgili Talepler
  - 1.4 - Değerleme Konusu Gayrimenkul İçin Yapılan Değerlemeye İlişkin Bilgiler
  - 1.5 - Değerleme Konusu Gayrimenkul İçin Şirketimiz Tarafından Daha Önceki Tarihlerde Yapılan Son Üç Değerlemeye İlişkin Bilgiler
  - 1.6 - Değerleme Rapor Özeti
- 2 - Değerleme Konusu Taşınmazın Mülkiyet ve Yapılaşma Bilgileri**
  - 2.1 - Tapu Kayıtları
  - 2.2 - Takyidat Bilgileri
  - 2.3 - Kullanımına İlişkin Yasal İzinler - İmar ve Proje Bilgileri, Kısıtlamalar
- 3 - Değerleme Konusu Taşınmaz İle İlgili Bilgiler**
  - 3.1 - Tanımı
  - 3.2 - Konumu ve Yakın Çevre Özellikleri
  - 3.3 - Ulaşım Özellikleri
  - 3.4 - Taşınmazın Fiziki Özellikleri
- 4 - Değerleme İle İlgili Analizler**
  - 4.1 - Taşınmazın Bulunduğu Bölgenin Özellikleri
  - 4.2 - Değerleme Hizmetini Sınırlayıcı-Kısıtlayıcı Faktörler
  - 4.3 - Bilgilerin Kaynağı
  - 4.4 - Değeri Etkileyen Faktörler
- 5 - Değerleme Yöntemleri**
  - 5.1 - Pazar Yaklaşımı
  - 5.2 - Yeniden İnşa Etme ( İkame ) Maliyeti Yaklaşımı
  - 5.3 - Nakit Akışı ( Gelir ) Yaklaşımı
- 6 - Taşınmazın Değerleme İşleminde Kullanılan Yöntemler**
  - 6.1 - Pazar Yaklaşımı
  - 6.2 - Yeniden İnşa Etme ( İkame ) Maliyeti Yaklaşımı Maliyet Oluşumları Analizi
  - 6.3 - Gelir İndirgeme Yaklaşımı (Nakit Akışı Yöntemi)
  - 6.4 - En Etkin ve Verimli Kullanımı Analizi
  - 6.5 - Verilerin Değerlendirilmesi
- 7 - Sonuç**

## EKLER

- Ek 1** - Taşınmazı gösteren fotoğraflar
- Ek 2** - İNA Tablosu
- Ek 3** - Tapu Kaydı - (Takbis belgesi-kopya)
- Ek 4** - İmar Durum Yazısı ( Kopya)
- Ek 5** - Değerleme Uzmanlarının Lisans Belgeleri (kopya)

## **UYGUNLUK BEYANI**

Bu değerlendirme raporu; aşağıdaki ilkeler çerçevesinde, Uluslararası Değerleme Standartları (UDES) doğrultusunda hazırlanmıştır.

- \* Bu raporda sunulan bulgular Değerleme Uzmanının sahip olduğu ve edinebildiği tüm bilgiler çerçevesinde doğrudur.
- \* Analizler ve sonuçlar sadece belirtilen varsayımlar ve koşullarla sınırlıdır.
- \* Değerleme Uzmanının değerlendirme konusunu oluşturan mülkle, değerlendirme hizmeti dışında herhangi bir ilgisi bulunmamaktadır.  
Değerleme Uzmanının ücreti; raporun herhangi bir bölümüne bağlı olmayıp,  
\* değerlendirme hizmeti sırasında harcanan emek ve zaman dikkate alınarak belirlenmektedir.
- \* Değerleme ahlaki kural ve performans standartlarına göre gerçekleştirilmiştir.
- \* Değerleme Uzmanı, mesleki eğitim şartlarına haizdir.
- \* Değerleme Uzmanının değerlemesi yapılan mülkün yeri ve türü konusunda daha önceden deneyimi mevcuttur.
- \* Değerleme Uzmanı, mülkü kişisel olarak incelemiştir.
- \* Raporda belirtilenlerin haricinde hiç kimse bu raporun hazırlanmasında mesleki bir yardımda bulunmamıştır.

## 1 - DEĞERLEME HİZMETİ BİLGİLERİ

### 1.1 - Değerleme Hizmetinin Amacı

Bu değerlendirme raporu; aşağıda bilgileri bulunan 1 adet parselin değerinin tespit edilmesi amacı ile hazırlanmıştır.

Ayrıca gerekli olduğu durumlarda, taşınmaz/taşınmazların Sermaye Piyasası Kurulu (SPK) mevzuatına göre gayrimenkul yatırım ortaklıkları portföyüne alınmasının uygunluğunun belirlenmesi de amaçlanmaktadır.

Pazar Değeri, Uluslararası Değerleme Standartları çerçevesinde şu şekilde tanımlanmaktadır: Bir mülkün uygun bir pazarlamanın ardından birbirinden bağımsız istekli bir alıcıyla istekli bir satıcı arasında herhangi bir zorlama olmaksızın ve tarafların herhangi bir ilişkiden etkilenmeyeceği şartlar altında, bilgili, basiretli ve iyi niyetli bir şekilde hareket ettikleri bir anlaşma çerçevesinde değerlendirme tarihinde el değiştirmesi gereken tahmini tutardır.

### 1.2 - Değerleme Hizmetinde Hizmeti Alan ve Veren Kurumların Bilgisi

#### 1.2.1 - Hizmeti Alan Kurum Bilgisi

**Emlak Konut Gayrimenkul Yatırım Ortaklığı A.Ş.**  
Barbaros Mah. Mor Sümbül Sk. No:7/2 B Ataşehir/İSTANBUL

#### 1.2.2 - Hizmeti Veren Kurum Bilgisi

##### **Reel Gayrimenkul Değerleme A.Ş.**

Mecidiyeköy Mah., Büyükdere Caddesi, Raşit Rıza Sokak, Ahmet Esin İş Merkezi, No: 4, Kat: 2, Şişli / İSTANBUL

İstanbul Ticaret Odası - Sicil No 527073-474655

Reel Gayrimenkul Değerleme A.Ş. 30.06.2004 tarih, 6082 sayılı Ticaret Sicil Gazetesi'nde yayınlanan ana sözleşmesinde belirtildiği üzere 25.06.2004 tarihinde, ekspertiz ve değerlendirme işlemi yapmak üzere kurulmuştur.

Başbakanlık Sermaye Piyasası Kurulu'nun (SPK) 11.08.2006 tarih ve 35/1008 sayılı yazısı ile Sermaye Piyasası Kurulu mevzuatı çerçevesinde değerlendirme hizmeti verecek şirketler listesine alınmıştır.

### 1.3 - Değerleme Hizmeti İle İlgili Talepler

Hizmeti alan kurum, Çevre ve Şehircilik Bakanlığı (Altyapı ve Kentsel Dönüşüm Hizmetleri Genel Müdürlüğü), T.C. Başbakanlık Toplu Konut İdaresi Başkanlığı ile Emlak Konut Gayrimenkul Yatırım Ortaklığı arasında imzalanacak olan taslak protokolün göz önünde bulundurulmasını talep etmiştir. İmzalanacak olan taslak protokol kapsamında Emlak Konut GYO A.Ş. 'nin söz konusu taşınmazın portföye dahil edilebilmesine engel teşkil edecek takyidatların (şerh, beyan, haciz, ipotek, irtifak vb.) terkin işlemleri yapılacak ve Emlak Konut GYO A.Ş. 'ne devredilecektir.

Müşteri; taraflar arasında imzalanacak olan taslak protokol kapsamında söz konusu parselin Emsal=2.50, Konut+Ticaret şartlarında değerlendirilmesini talep etmiştir. Ayrıca parsel üzerindeki yapılarından yıkılarak arsa olarak tescil edileceği ve arsa olarak teslim edileceği belirtilmiştir. Değerleme bu kapsamda yapılmıştır.

#### 1.4 - Değerleme Konusu Gayrimenkul İçin Yapılan Değerlemeye İlişkin Bilgiler

İş bu rapor EML-2004023 referans numarasıyla şirketimiz tarafından hazırlanmıştır.  
Ahmet Özgün HERGÜL raporu hazırlayan değerlendirme uzmanı ve Eren KURT raporu onaylayan  
sorumlu değerlendirme uzmanı olarak değerlendirme işleminde görev almıştır.

#### 1.5 - Değerleme Konusu Gayrimenkul İçin Şirketimiz Tarafından Daha Önceki Tarihlerde Yapılan Son Üç Değerlemeye İlişkin Bilgiler

Değerleme konusu taşınmazlar için şirketimiz tarafından daha önceki tarihlerde değerlendirme  
raporu hazırlanmamıştır.

	RAPOR-1	RAPOR-2	RAPOR-3
Rapor Numarası			
Rapor Tarihi			
Rapor Konusu			
Raporu Hazırlayanlar			
Takdir Edilen Toplam Nihai Değeri (TL) (KDV Hariç)			

## 1.6 - Değerleme Rapor Özeti

GAYRİMENKUL DEĞERLEME RAPOR ÖZETİ	
DEĞERLEME KONUSU İŞİN İSMİ	İSTANBUL İLİ BEŞİKTAŞ İLÇESİNDE 1 ADET PARSEL
DEĞERLEMEYİ TALEP EDEN KURUM	EMLAK KONUT GAYRİMENKUL YATIRIM ORTAKLIĞI A.Ş.
RAPORU HAZIRLAYAN KURUM	REEL GAYRİMENKUL DEĞERLEME A.Ş.
RAPOR TARİHİ	12.05.2020

DEĞERLEME KONUSU GAYRİMENKULLER HAKKINDA ÖZET BİLGİ	
TAPU BİLGİLERİ	İSTANBUL İLİ BEŞİKTAŞ İLÇESİ DİKİLİTAŞ MAHALLESİ 1646 ADA 55 PARSEL
İMAR DURUMU	MERİ PLANDA KISMEN ASKERİ ALAN - KISMEN PARK ALANI- KISMEN YÖNETİM MERKEZİ ALANI- KISMEN BARBAROS PRESTİJ ALANI TASLAK PLANDA 1646 ADA 55 PARSEL: KONUT + TİCARET ALANI EMSAL=2,50
MEVCUT KULLANIM	PARSEL ÜZERİNDE MEVCUT DURUMDA BİNALAR BULUNMAKTADIR.

DEĞERLEME RAPORUNDA TAKDİR OLUNAN DEĞERLER (KDV HARİÇ)	
1 ADET PARSELİN TOPLAM DEĞERİ	67.821.000,00 TL

## 2 - DEĞERLEME KONUSU TAŞINMAZIN MÜLKİYET VE YAPILAŞMA BİLGİLERİ

### 2.1 - Tapu Kayıtları

1646 ADA 55 PARSEL	
İli	: İSTANBUL
İlçesi	: BEŞİKTAŞ
Bucağı	:
Mahallesi	: DİKİLİTAŞ
Köyü	:
Sokağı	:
Mevkii	:
Pafta No	:
Ada No	: 1646
Parsel No	: 55
Alanı	: 3.357,46 m <sup>2</sup>
Vasfı	: ARSA
Sınırı	: PLANINDADIR
Tapu Cinsi	: ANA GAYRİMENKUL
Sahibi	: MALİYE HAZİNESİ
Hisse Oranı	: TAM
Yevmiye No	: 12473
Cilt No	: 67
Sayfa No	: 6577
Tapu Tarihi	: 01.12.2016



## 2.2 - Takyidat Bilgileri

Taşınmazların takyidat ve mülkiyet bilgileri Emlak Konut Gayrimenkul Yatırım Ortaklığı A.Ş. tarafından temin edilerek tararımıza verilmiş olup, 22.04.2020 tarihli ilgili belgeler ekte sunulmaktadır. Maliye Hazinesi mülkiyeti olması nedeni ile tapu senedine ulaşılamamış olup, eklerde yer verilememiştir. (Çevre ve Şehircilik Bakanlığı (Altyapı ve Kentsel Dönüşüm Hizmetleri Genel Müdürlüğü), T.C. Başbakanlık Toplu Konut İdaresi Başkanlığı ile Emlak Konut Gayrimenkul Yatırım Ortaklığı arasında imzalanacak olan taslak protokole göre taşınmaz üzerindeki takyidatlar kaldırılarak devredilecektir.

\*Beyan: Askeri güvenlik bölgesi içerisinde kalmaktadır. (Tarih: 13/02/2019, Yevmiye: 1666) (İlgili beyan taşınmazın askeri güvenlik bölgesinde olmasına ilişkin olup, Gayrimenkul Yatırım Ortaklıklarına İlişkin Esaslar Tebliği'nin 22. maddesinin birinci fıkrasının (c) ve (j) bendlerinde belirtilen hükümler çerçevesinde ilgili takyidatın taşınmazın devrine ve değerine olumsuz etkisi bulunmamaktadır )

\*Beyan: H: Müdafaa vekaleti adına tahsis edilmiştir. (Tarih: 28/12/1959, Yevmiye: 3811) (İlgili beyan eski tarihli olup, kurumunun rutin uygulaması olup Gayrimenkul Yatırım Ortaklıklarına İlişkin Esaslar Tebliği'nin 22. maddesinin birinci fıkrasının (c) ve (j) bendlerinde belirtilen hükümler çerçevesinde ilgili takyidatın taşınmazın devrine ve değerine olumsuz etkisi bulunmamaktadır )

\*Beyan: 417 ada 17 parsel bu parsel ile 14,15,16 parsellerin müşterek methalidir. (tarih ve yevmiye bulunmamaktadır.)

\*Beyan: 417 ada 17 parsel bu parsel ile 13,15,16 parsellerin müşterek methalidir. (tarih ve yevmiye bulunmamaktadır.)

\*Beyan: 417 ada 17 parsel bu parsel ile 13,14,15 parsellerin müşterek methalidir. (tarih ve yevmiye bulunmamaktadır.)

\*Beyan: 417 ada 17 parsel bu parsel ile 13,14,16 parsellerin müşterek methalidir. (tarih ve yevmiye bulunmamaktadır.)

(Müşterek medhal tanımı; Sosyal tesis, ticari mahal, yüzme havuzu, tenis kortu, ısı merkezi gibi taşınmaz mal veya bağımsız bölümler başka parsel veya bağımsız bölümlerin ortaklaşa kullanılan yeri olarak ayrılabilir. Eski tapu sicil nizamnamesi bu durumu müşterek medhal adını vermiştir.

Yeni tapu sicil tüzüğünde ise 26. maddesinde bu durum ortaklaşa kullanılan yer tabiri kullanılarak belirtilmiştir. Ortaklaşa kullanılacak yerin tapu kütüğünün mülkiyet sütununa şahıs isimleri değil yararlanacak taşınmazların ada ve parsel numaraları yazılmaktadır.

"Madde 26 - Sosyal tesis, ticari mahal, yüzme havuzu, tenis kortu gibi taşınmaz mal veya bağımsız bölümler ortaklaşa kullanıma ayrılmış ise, malik sütununa faydalanan taşınmaz malların ada ve parsel veya bağımsız bölüm numaraları yazılır. Ortaklaşa kullanılan yerler, faydalanan taşınmaz mallarda aynı ada ve parsel içerisinde olabileceği gibi, ortak sınırlı olmaksızın ayrı ada ve parsellerde de bulunabilir.

Faydalanan taşınmaz malların kütük sayfasının beyanlar bölümüne, ortaklaşa kullanılan taşınmaz malın, hangi ada ve parsel veya bağımsız bölümle ortak olduğu belirtilir.

Ortaklaşa kullanılan yerler, kanuni istisnalar dışında, faydalanan bütün taşınmaz mal maliklerinin birlikte istemleri olmadan müşterek mülkiyete dönüştürülemez."

Ortak Yerler: Kat irtifakı veya kat mülkiyeti kurulmuş binalarda bağımsız bölümler dışında kalıp, korunma ve ortaklaşa kullanma veya faydalanmaya yarayan yerlere ortak yerler denir. Örnek; temeller, ana duvarlar, avlular, merdivenler, koridorlar, kalorifer, su, havagazı ve elektrik tesisleri gibi.

Gayrimenkul Yatırım Ortaklıklarına İlişkin Esaslar Tebliği'nin 22. maddesinin birinci fıkrasının (c) ve (j) bendlerinde belirtilen hükümler çerçevesinde ilgili takyidatın taşınmazın devrine ve değerine olumsuz etkisi bulunmamaktadır )

### 2.2.1 - Taşınmazların Son Üç Yıllık Dönemde Gerçekleşen Alım Satım İşlemleri

Taşınmazın son üç yıl içerisinde mülkiyet bilgilerinde herhangi bir değişiklik olmadığı gözlemlenmiştir.

### 2.3 - Kullanımına İlişkin Yasal İzinler İmar ve Proje Bilgileri, Kısıtlamalar

#### 2.3.1 - İmar Durumuna İlişkin Veriler

Değerlemeye konu taşınmaz 1646 ada 55 parsel 09.08.2007 tasdik tarihli, 1/1000 ölçekli Beşiktaş Dikilitaş Balmumcu Uygulama İmar Planı kapsamında yer almaktadır. Taşınmaz kısmen İstanbul Büyükşehir Belediyesi'nde yapılacak avan proje ile uygulama yapılacak "Yönetim Merkezi" alanında, kısmen "Barbaros Prestij Alanı", kısmen "Askeri Alanı", kısmen "Park alanıdır". "Askeri alanlar; 2565 sayılı Askeri Yasak Bölgeler, Güvenlik Bölgeleri Yasası ve Yönetmeliklerine uyulması gerekli alanlardır."

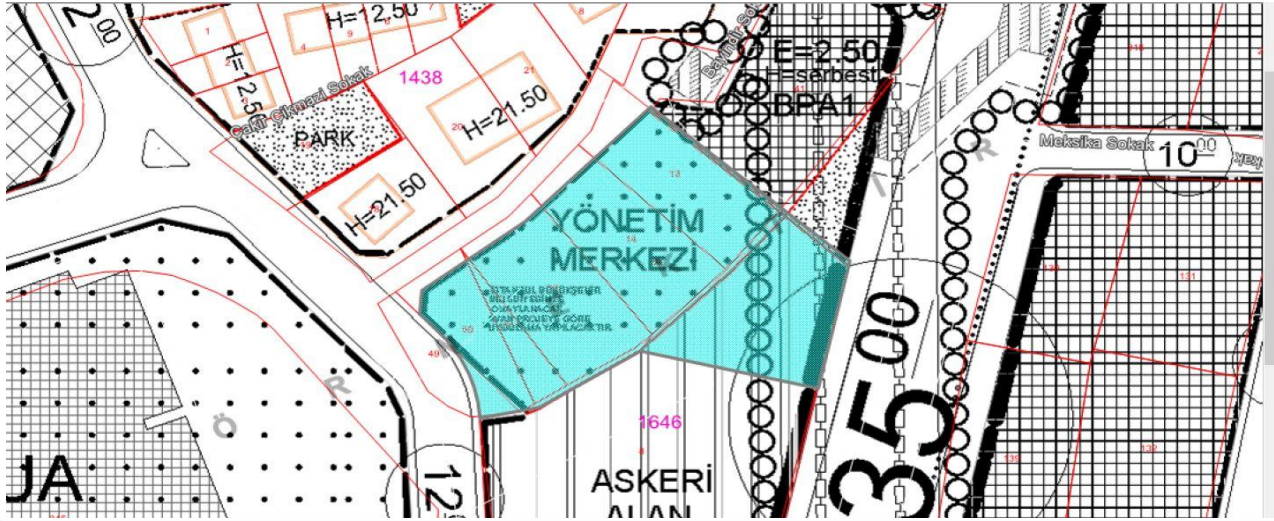

Meri İmar Planı	BEŞİKTAŞ – DİKİLİTAŞ – BALMUMCU UYGULAMA İMAR PLANI		
Fonksiyon	Kısmen Park , Kısmen Yönetim Merkez Alanı , Kısmen Askeri Alan , Kısmen Barbaros Prestij Alanı		
Tasdik Tarihi	09.08.2007	Pafta	-
Ölçeği	1/1000	Ada	1646
İlçe	BEŞİKTAŞ	Parsel	55
Mahalle	GAYRETTEPE	Hesap Alanı	3357,46 m <sup>2</sup>
Bina Yüksekliği	Plan Notu	Kat Adedi	Plan Notu
Ön Bahçe	Plan Notu	İnşaat Nizamı	Plan Notu
Yan Bahçe	Plan Notu	T.A.K.S	Plan Notu
Arka Bahçe	Plan Notu	K.A.K.S (Emsal)	Plan Notu (Plan Notu)
Bina Derinliği	Plan Notu	Kot Alınacak Nokta	Plan Notu

Çevre ve Şehircilik Bakanlığı (Altyapı ve Kentsel Dönüşüm Hizmetleri Genel Müdürlüğü), T.C. Başbakanlık Toplu Konut İdaresi Başkanlığı ile Emlak Konut Gayrimenkul Yatırım Ortaklığı arasında imzalanacak olan taslak protokole göre öneri taslak plan bilgileri ise aşağıdaki gibidir.

Değerleme konusu parsel; Kaks: 2.50 olan "Konut + Ticaret" alanında yer almaktadır.

Değerleme konusu taşınmazın yüzölçümü 3.357,46 m<sup>2</sup> olup taslak plana göre terkinin olmadığı gözlemlenmiştir. Bu durumda değerlendirme konusu parselin toplam net alanı 3.357,46 m<sup>2</sup> olmaktadır.

Ada	Parsel	İmar Fonksiyonu	Yüzölçümü (m <sup>2</sup> )	NET Parsel ALANI (m <sup>2</sup> )	Emsal
1646	55	TİCARET+KONUT ALANI	3.357,46	3.357,46	2,50
<b>Toplam</b>			<b>3.357,46</b>	<b>3.357,46</b>	

### 2.3.2 - Taşınmazın Son Üç Yıllık Dönemde İmar Planında Meydana Gelen Değişiklikler

Değerlemeye konu taşınmaz 1646 ada 55 parsel 09.08.2007 tasdik tarihli, 1/1000 ölçekli Beşiktaş Dikilitaş Balmumcu Uygulama İmar Planı kapsamında yer almaktadır. Taşınmaz kısmen İstanbul Büyükşehir Belediyesi'nde yapılacak avan proje ile uygulama yapılacak "Yönetim Merkezi" alanında, kısmen "Barbaros Prestij Alanı", kısmen "Askeri Alanı", kısmen "Park alanıdır". Son 3 yıl içerisinde herhangi bir plan değişikliği yapılmamıştır.

### 2.3.3 - Yapılaşma Bilgi ve Belgelerinin İrdelenmesi

Taşınmaz arsa niteliğinde olup, üzerinde bulunan yapılar eski malikin tasarrufunda olup, müşterinin tasarrufunda olmayan yapılardır. Bu nedenle değerlemede dikkate alınmamıştır. Taşınmazlar için arsa değeri takdir edilmiştir.

### 2.3.4 - Taşınmazın Yasal ve Mevcut Durumuna İlişkin Görüş

Değerleme konusu parsel üzerinde mevcut durumda yapılar bulunmakta olup, yapılar eski malikin tasarrufunda olup, müşterinin herhangi bir tasarrufu söz konusu değildir. Bu nedenle değerlendirme dikkate alınmamıştır. Taşınmaz için arsa değeri takdir edilmiştir.



### 3 - DEĞERLEME KONUSU TAŞINMAZ İLE İLGİLİ BİLGİLER

#### 3.1 - Tanımı

Değerlemeye konu olan taşınmaz; İstanbul İli, Beşiktaş İlçesi, Dikilitaş Mahallesi, 1646 ada 55 parsel olup toplam 3.357,46 m<sup>2</sup> yüzölçümüne sahiptir. Net parsel niteliğindedir. Geometrik olarak yamuk biçimdeki parsel Barbaros Bulvarı'na, Emirhan Caddesi'ne ve Bayındır Sokağına cephelidir. Parsel üzerinde mevcut durumda Çevre ve Şehircilik İl Müdürlüğü'nce kullanılan yapılar bulunmaktadır.

#### 3.2 - Konumu Ve Yakın Çevre Özellikleri

Değerleme konusu taşınmaz idari olarak Beşiktaş İlçesi Gayrettepe Mahallesi'nde yer almakta ve ticaret kullanımının yoğunlaştığı aks olan Barbaros Bulvarı'na cepheli olup, Zincirlikuyu, Levent, Mecidiyeköy ve Beşiktaş ilçe merkezine ve çevreyollarına erişim oldukça rahat durumdadır. Beşiktaş, Mecidiyeköy ve Levent yerleşimleri yaklaşık 1-2 dakika araç mesafesindedir.

Taşınmazların yakın çevresinde Levent- 4. Levent Merkezi İş Alanı, Garanti BBVA Genel Müdürlük, Zorlu AVM, Zincirlikuyu Metrobüs, Gayrettepe Metro, Levent Metro, Zincirlikuyu Mezarlığı, Metrocity AVM ile Büyükdere Caddesi ve Barbaros Bulvarı çevresinde ticari kullanımlar ile iç kesimlerde fiziksel yaşı yüksek, kapalı konut siteleri ile alt katları ticaret üst katları konut kullanımlı binalar yer almaktadır.

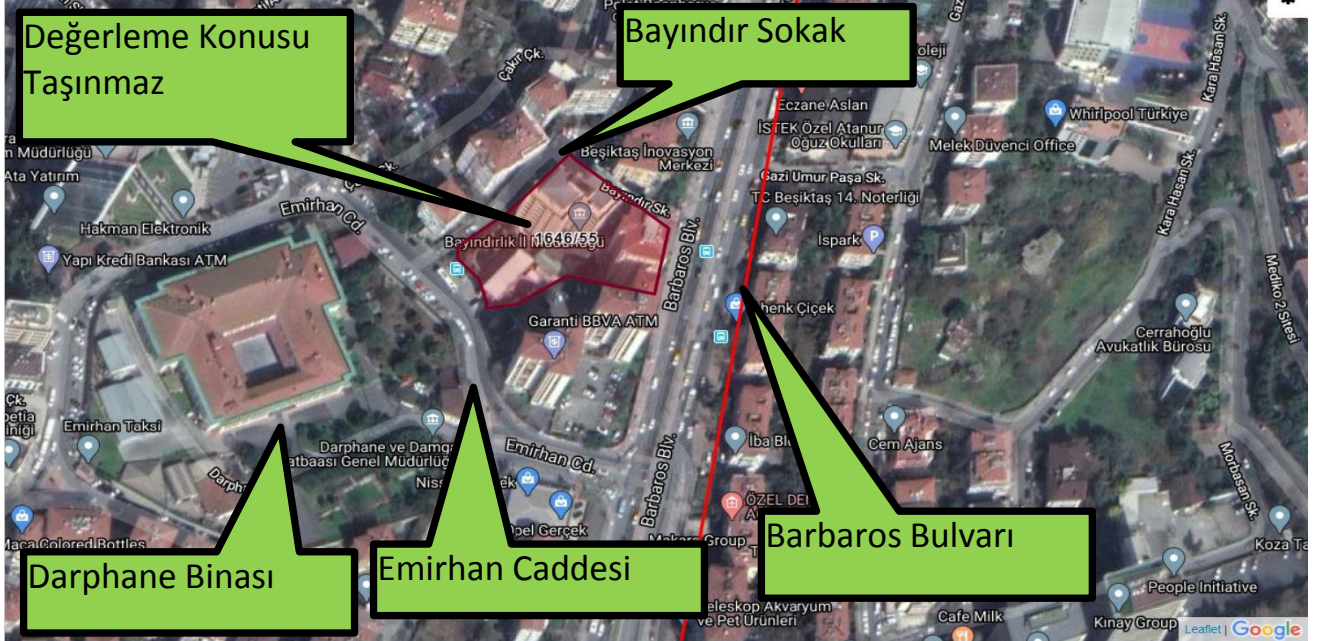



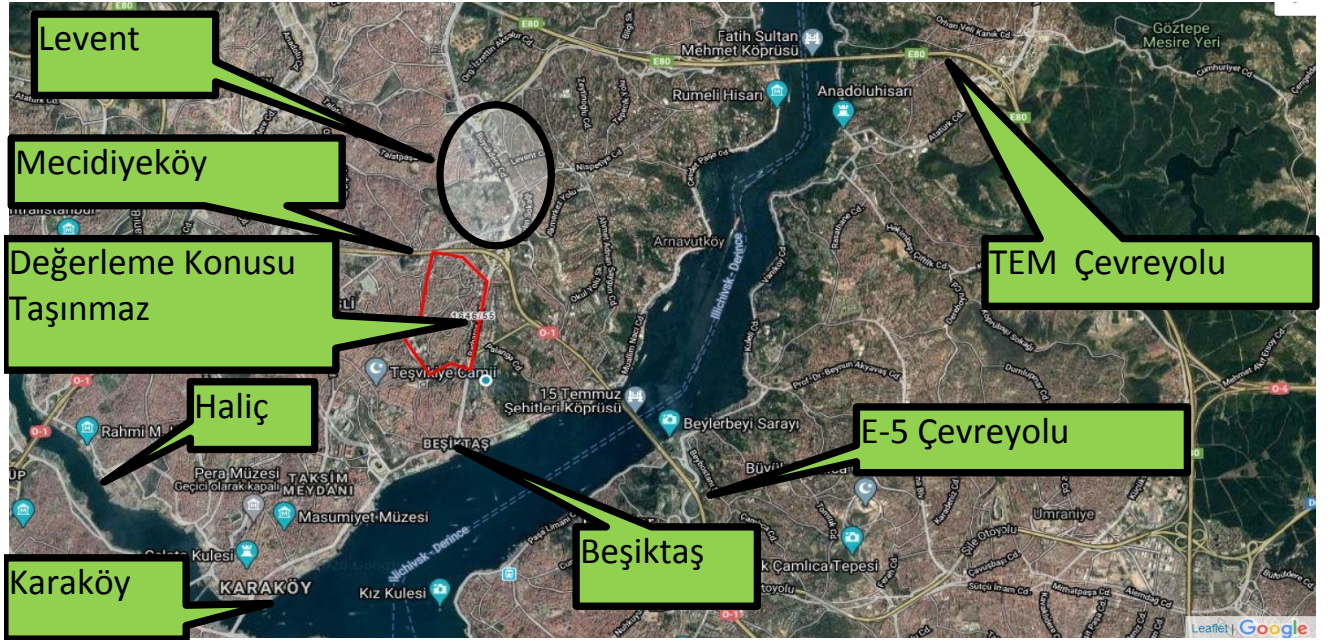
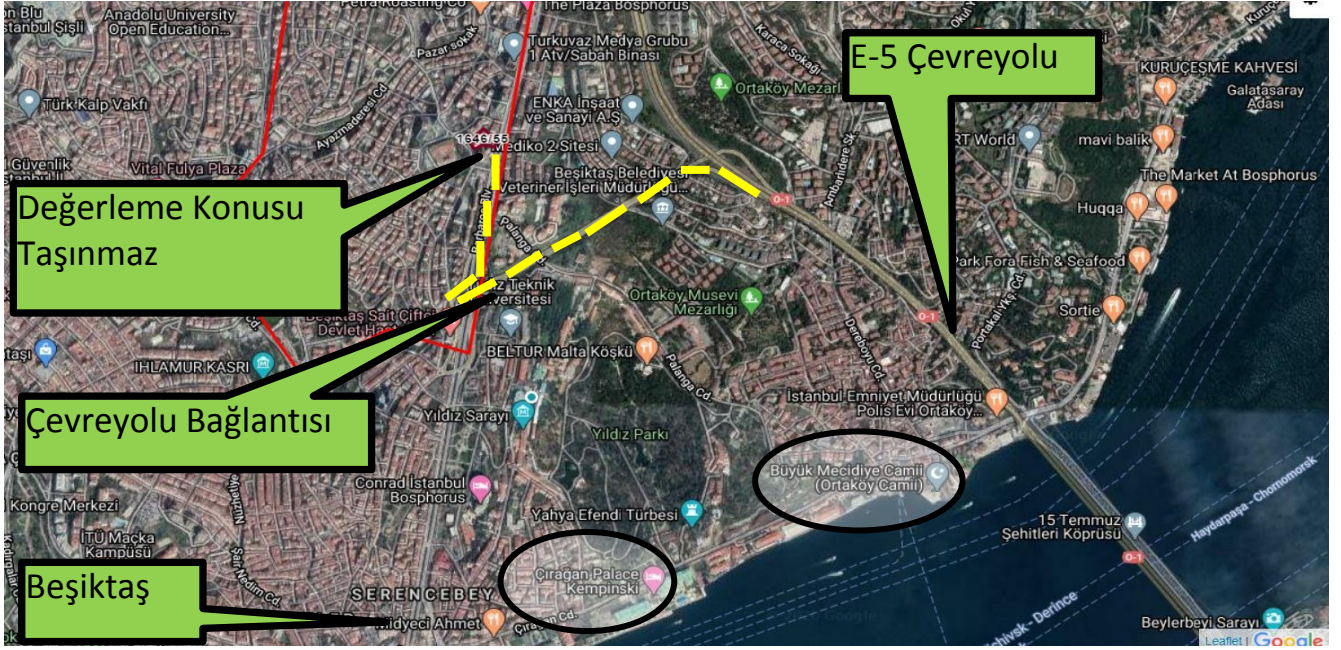

### 3.3 - Ulaşım Özellikleri

Değerleme konusu taşınmaza erişim Mecidiyeköy, Fulya, Levent, Ortaköy ve Beşiktaş ilçe merkezinden ulaşılabilir. Mecidiyeköy yönünden Büyükdere Caddesi ve Yıldız Posta Caddesi vasıtası ile Barbaros Bulvarı'na girilerek bu bulvar vasıtası ile; Beşiktaş yönünden Barbaros Bulvarı ve Emirhan Caddesi vasıtası ile; Fulya yönünden Emirhan Caddesi ve Bayındır Sokak vasıtası ile Levent yönünden ise Büyükdere Caddesi ve Barbaros Bulvarı vasıtası ile taşınmazın bulunduğu noktaya özel araçlar ve toplu taşıma araçları ile ulaşılabilir. Beşiktaş'tan geçen tüm toplu taşıma araçları Barbaros Bulvarı üzerinden geçmekte olup Darphane binası, Opel showroom mağazası, Polat ve Point Hoteller yakın civardaki nirengi noktalarıdır. Aynı zamanda Zincirlikuyu toplu taşıma transfer merkezi yaklaşık 1 km. mesafededir.

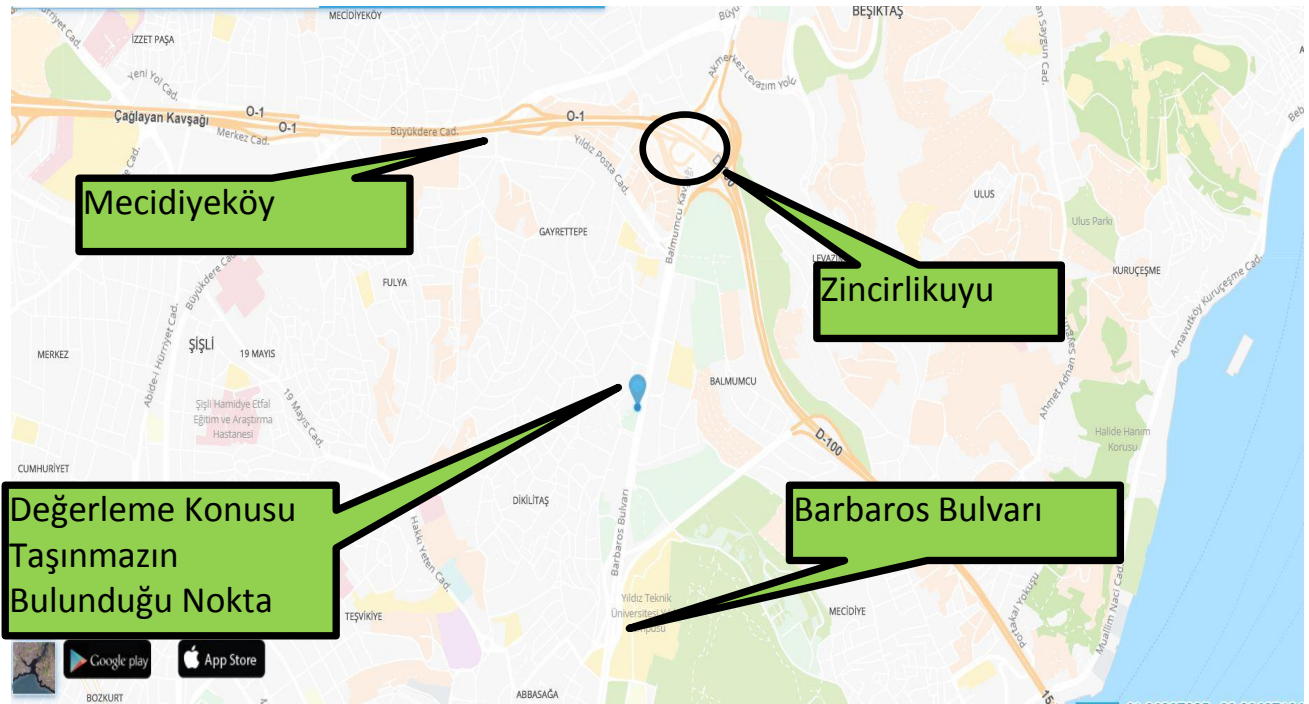



### 3.4 - Taşınmazın Fiziki Özellikleri

#### 3.4.1 - Genel Özellikleri

Yamuk biçimdeki parsel geometrisine sahip 1646 ada 55 parsel 3.357,46 m<sup>2</sup> yüzölçümüne sahip olup Barbaros Bulvarı'na, Emirhan Caddesi'ne ve Bayındır Sokak'a cephelidir. Barbaros Bulvarı Beşiktaş'ı Levent ve Mecidiyeköy'e bağlayan ana aks niteliğindedir. Parsel üzerinde mevcut durumda kamu kullanımlı yapılar bulunmaktadır. Parsel topoğrafik olarak düz bir zemin üzerinde konumlanmıştır.

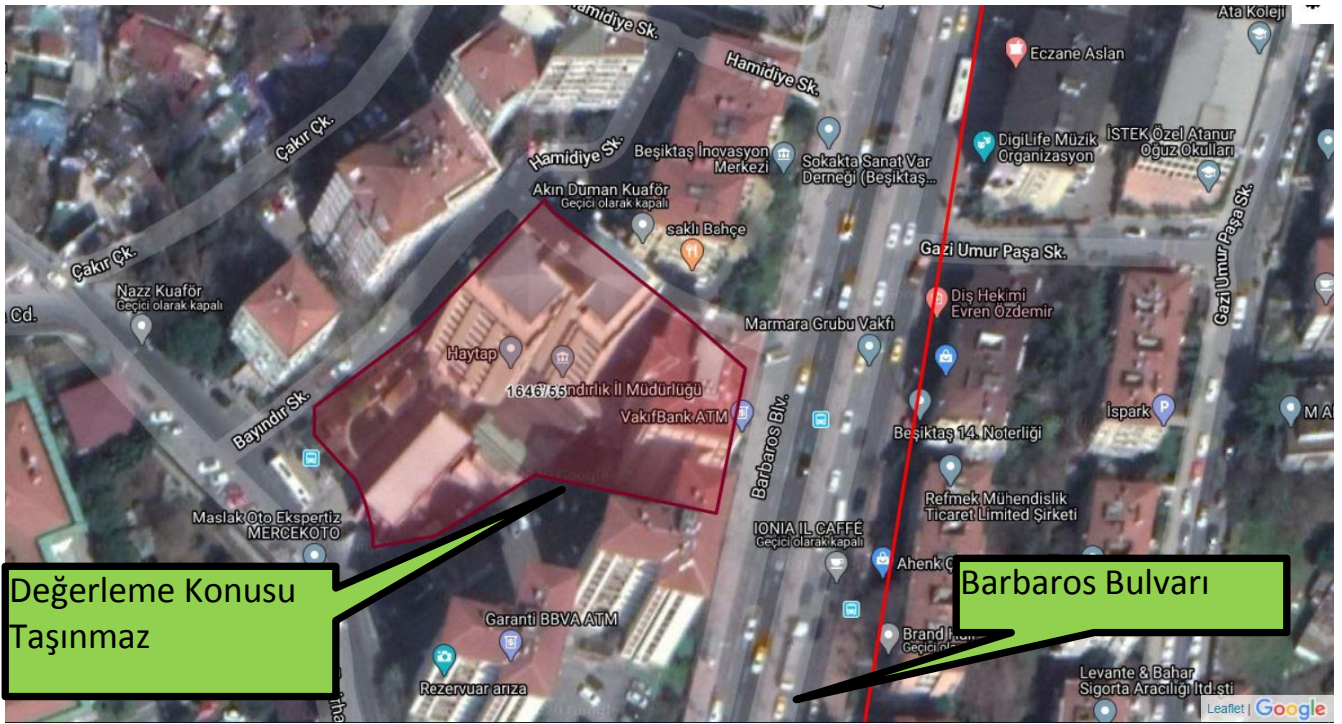

## 4 - DEĞERLEME İLE İLGİLİ ANALİZLER

### 4.1 - Taşınmazın Bulunduğu Bölgenin Özellikleri

#### 4.1.1 - İstanbul İli

İstanbul 41° K, 29° D koordinatlarında yer alır. Batıda Çatalca Yarımadası, doğuda Kocaeli Yarımadası'ndan oluşur. Kuzeyde Karadeniz, güneyde Marmara Denizi ve ortada İstanbul Boğazı'ndan oluşan kent, kuzeybatıda Tekirdağ'a bağlı Saray, batıda Tekirdağ'a bağlı Çerkezköy, Tekirdağ, Çorlu, güneybatıda Tekirdağ'a bağlı Marmara Ereğlisi, kuzeydoğuda Kocaeli'ne bağlı Kandıra, doğuda Kocaeli'ne bağlı Körfez, güneydoğuda Kocaeli'ne bağlı Gebze ilçeleri ile komşudur. İstanbul'u oluşturan yarımadalardan Çatalca Avrupa, Kocaeli ise Asya anakaralarındadır. Kentin ortasındaki İstanbul Boğazı ise bu iki kıtayı birleştirir. Boğazdaki Fatih Sultan Mehmet ve Boğaziçi Köprüleri kentin iki yakasını birbirine bağlar. İstanbul Boğazı boyunca ve Haliç'i çevreleyecek şekilde Türkiye'nin kuzeybatısında kurulmuştur.

İstanbul, Türkiye'nin en büyük kenti olup, 15 milyon kişiyi aşan nüfusu ile dünyanın da sayılı kentlerinden biri haline gelmiştir. Batı ile Doğu arasında köprü olma özelliği ile yerli ve yabancı sermaye için, bölgelerarası ilişki kurma ve bölgelere açılma yönünden önemli bir merkezdir. İstanbul Boğazı, Karadeniz'i, Marmara Denizi'yle birleştirirken; Asya Kıtası'yla Avrupa Kıtası'nı birbirinden ayırmakta ve İstanbul kentini de ikiye bölmektedir.



Türkiye İstatistik Kurumu'nun (TÜİK) hazırlamış olduğu 2019 yılı Adrese Dayalı Nüfus Kayıt Sistemi (ADNKS) Nüfus Sayımı Sonuçlarına göre İstanbul'un Toplam Nüfusu 15.519.267 kişidir. İstanbul'un 14'ü Anadolu Yakasında, 25'i Avrupa Yakasında olmak üzere toplam 39 ilçesi vardır. İstanbul'un 39 ilçesi nüfus sayısı bakımından 2018 yılı verilerine göre incelendiğinde en yüksek nüfusa sahip ilçesi Esenyurt, en az nüfusa sahip ilçesi de Adalar olmuştur.



#### **4.1.2 - Beşiktaş İlçesi**

Beşiktaş, İstanbul'un en eski semtlerinden biri ayrıca bir ilçesidir. İstanbul Boğazi'nin Rumeli yakasında, Tophane ile Ortaköy'ün arasındadır. Batı'da Şişli, güneyde Beyoğlu, kuzeyde Sarıyer ile komşudur. 1930 yılına kadar Beyoğlu'na bağlı bir nahiye olan Beşiktaş'ın yüzölçümü 11.000 kilometrekaredir.

Beşiktaş'ın eski ve yeni sakinleri arasında yaygın olan ve yazılı kaynaklara da geçmiş bulunan teze göre Beşiktaş adının aslı Beştaş'dır. Bu da Barbaros Hayreddin Paşa'nın gemilerini bağlamak için kıyıya diktirdiği beş taş sütundan gelir. Beştaş adı zamanla Beşiktaş'a dönüşmüştür. Beşiktaş ilçesi, 23 mahalleden oluşmaktadır. Bu mahalleler, Abbasağa, Akatlar, Arnavutköy, Balmumcu, Bebek, Cihannüma, Dikilitaş, Etiler, Gayrettepe, Konaklar, Kuruçeşme, Kültür, Levazım, Levent, Mecidiye, Ortaköy, Muradiye, Nispetiye, Sinanpaşa, Türkali, Ulus, Vişnezade ve Yıldız mahalleleridir.

Beşiktaş, Bizans döneminde Boğaziçi kıyılarındaki en belli başlı yerleşim merkezi olup dinsel törenlerin yapıldığı bir mekandır. Beşiktaş bir yerleşim yeri kimliğini Osmanlı döneminde kazanmıştır. Bizans dönemi boyunca Boğaziçi özellikle Karadeniz'den gelen yağmacıların akınlarına uğramış, bunların yarattığı tahribat ve saldıkları korku surdışı yerleşmelerin gelişmesini engellemiştir. Beşiktaş'ın Osmanlı döneminde bir yerleşim yeri kimliği kazanması Karadeniz'in geniş ölçüde Osmanlı Devleti'nin denetimi altına girmesi sayesinde olmuştur. Özellikle Kaptan-ı Derya Barbaros Hayreddin Paşa'nın ilgisi dolayısıyla bilhassa denizcilik açısından büyük önem kazanmıştır. Barbaros Hayreddin, İstanbul'da olduğu zamanlarda Beşiktaş'ta bir yalıda ikamet etmiş, burada bir cami, bir medrese bir de sübyan mektebi inşa ettirmiştir. Barbaros, vefatından sonra buraya defnedilmiştir.

Çırağan Sarayı, Dolmabahçe Sarayı, Yıldız Sarayı, Feriye Sarayı, İhlamur Kasrı, Naime Sultan Yalısı, Hıdiv Yalısı ve Esmâ Sultan Yalısı tarihi mimari yapılarıdır. Ortaköy Camii, Mecidiye Camii ve Yıldız Camii ile geçmişleri Bizans dönemine tarihlendirilen Ayios Haralambos ve Profitis İlias Kiliseleri önemli dini yapılarıdır. Türkiye'nin en yüksek binası olan 181.2 metre yüksekliğindeki İş Kuleleri Beşiktaş'tadır. Sınırları içinde Boğaziçi Üniversitesi, Yıldız Teknik Üniversitesi ve Galatasaray Üniversitesi'nin merkez kampüsleri ile Bahçeşehir Üniversitesi, Beykent Üniversitesi, İstanbul Teknik Üniversitesi, Kadir Has Üniversitesi, Yeditepe Üniversitesi ve Mimar Sinan Üniversitesi'nin bazı ana birimlerini bulunduran Beşiktaş İlçesi'nde 14'ü özel 44 ilköğretim okulu ve 7'si anadolu lisesi olmak üzere 25 lise bulunmaktadır.

Türkiye İstatistik Kurumu'nun (TÜİK) hazırlanmış olduğu 2019 yılı Adrese Dayalı Nüfus Kayıt Sistemi (ADNKS) Nüfus Sayımı Sonuçlarına göre Beşiktaş'ın Toplam Nüfusu 182.649 kişidir.

#### **4.1.3 - Gayrimenkul Piyasasının Mevcut Ekonomik Göstergeler Doğrultusunda Analizi**

Ülkemizdeki gayrimenkul sektörü, kriz dönemlerinde talebin hızlı düşüş yaşadığı, büyüme dönemlerinde ise uzun vadede ve yavaş arttığı sektör niteliğindedir. Bu nedenle ekonomideki kısa vadeli olumlu gelişmeler sektörün büyümesinde hızlı bir hareketlenme yaratamamaktadır.

Ancak, 2003 yılının ikinci yarısından itibaren; ekonomik göstergelerde gözlenen olumlu gelişme, düşen enflasyon oranı, istikrarı sağlanan ekonomi ve düşük gayrimenkul fiyatları ile deprem düşüncesinin olumsuzluğuna rağmen ( özellikle İstanbul'da ) gayrimenkul sektöründe ciddi oranda hareketlenme görülmüştür. 2005 yılında gündeme gelen mortgage uygulaması, düşük konut kredileri, dövizin beklenen getiriye sağlamaması gayrimenkul sektörünün, özellikle de konut sektörünün beklenmeyen bir yükselişine neden olmuş ve bu sektör yatırım araçlarında ilk sıraya oturmuştur.

2006 yılı ilk aylarında doruk noktasına ulaşan sektör, Mayıs ayı ortalarında başlayan faiz oranlarındaki artış, dövizlerin yükselişi nedeni ile bu özelliğini yitirmiş, genel bir bekleme süreci oluşmasından dolayı düşüş yönünde eğilim göstermeye başlamıştır. Yıl sonuna doğru alım-satım işlemlerinin ciddi oranda azaldığı piyasada, talebin fazla olduğu dönemlerde çok yükselen taşınmaz değerleri reel değerlere doğru düşmüştür.

2007 yılında ise korunaklı sitelerde ve yeni yapılan yapılarda taşınmaz değerlerinde yükseliş gözlemlenmektedir. Ancak genel olarak, 2006 yılının ilk aylarında gözlenen artış hızına göre, 2007 yılındaki artış hızı daha yavaştır.

Yeni yapılaşma trendlerinde genellikle toplu yapılara ( site, alışveriş merkezi, kompleksler, vb ) eğilim görülmektedir.

2008 yılında, küresel bağlamda süren ekonomik krizin etkilerinin gayrimenkul sektöründe de hissedildiği, gayrimenkul alım-satımlarında yavaşlama görüldüğü gözlemlenmiştir.

2009 yılında başlayan daralma ile ekonomi kötü bir dönemden geçmiş olsa da bu dönem içerisinde özellikle gayrimenkul projelerinin iskontolu imkanlar sunması nedeniyle yabancı yatırımcıların Türkiye'ye olan ilgisi devam etmiştir. 2010 yılında, durağan olan gayrimenkul piyasası dünya genelinde ekonomideki iyiyeye gidüş ile birlikte az da olsa yükselen bir ivme kazanmıştır.

2011 yılının ilk yarısında genel olarak dengeli bir piyasanın olduğu gözlemlenmiş olup, ikinci yarısında ise global olarak dünyayı etkileyen ekonomik gelişmelerin Türkiye'deki taşınmaz değerlerine ve arz/talep oranına da olumsuz olarak etki ettiği görülmektedir.

2012 yılında global olarak dünyayı etkileyen ekonomik koşulların etkilerini sürdüreceği, bu etkilere bağlı olarak da Türkiye'deki taşınmazlara olan talebin durağan seyretteği, ancak son çeyrekte hareketlilik yaşandığı görülmüştür.

2013 yılında yaşanan Kentsel Dönüşüm Yasası (Afet Riski Altındaki Alanların Dönüştürülmesi Hakkında Kanun) kapsamında inşaatların başlaması, yabancılara mülk satışında kolaylıklar getiren Mütakabiliyet Yasasının onaylanması, banka kredi faizi oranlarının % 1 seviyesinin altına düşmesi, Uluslararası Derecelendirme Kuruluşu Fitch Rating, Türkiye'nin kredi notunu kısa bir süre önce yükseltmesi gibi nedenlerle piyasada bir hareketlilik başlamış ve alım satım işlemleri hızlanmıştır. 2013 yılının ilk çeyreğinde konut kredisi faiz oranlarına da bağlı olarak alım satım işlemlerinde hareketliliğin devam ettiği gözlemlenmiştir. Ancak, 2013 ün ikinci çeyreğinin sonuna doğru gerek ülke ekonomisinde gerekse global olarak dünyayı etkileyen ekonomik koşullara bağlı olarak konut kredisi faiz oranlarındaki artışların olduğu, Gezi olaylarından sonra piyasalarda yaşanan dalgalanmaların gayrimenkul alım satımlarına yansıdığı görülmüştür.

2013 yılı sonuna doğru açıklanan İnşaatla büyüme rakamları pozitif iç talepteki canlanmayla birlikte yılın ilk çeyreğini yüzde 2.9 büyümeyle kapatan Türkiye ekonomisi, 2'nci çeyrekte ise 4.4 büyüme kaydetmiştir. İnşaat sektöründeki büyüme ise yılın ilk çeyreğinde yüzde 5.9 olarak gerçekleşirken, 2'nci çeyrekte bu rakam 7,6 olarak gerçekleşmiştir. Sektördeki 3'ncü çeyrek büyüme rakamı ise 8.7 olarak açıklanmıştır.

2014 yılında yerel ve cumhurbaşkanlığı seçimlerine kadar durağan bir hal seyreden konut sektörü seçim sonrasında hareketlenmiş olmasına karşın, 2014 yılının son çeyreğinde 'Ortadoğu' da yaşanan terör eylemlerinin artması ve Türkiye' nin güney sınırında yaşanan olumsuzluklar nedeniyle konut alım satımlarının olumsuz etkilendiği görülmüştür.

Özellikle 2015 ve 2016 yılının Mart ayında yaşanan küresel ekonomideki hızlı değişim ve Haziran ayında yapılan genel seçimlerin sonucunda doların gelişmekte olan ülke para birimleri karşısında değer kazanması, ülkemiz ekonomisindeki dengeleri de etkilediği görülmüştür. Konut fiyatlarındaki değişimler için özellikle maliyetlerdeki artışın, konut fiyatlarına yansıdığına göstermiştir.

Yine 2017 yılının geneline bakıldığında genel seyrin 2016 yılı ile paralel olarak gittiği gözlemlenmiştir. 2018 yılının ilk ve ikinci çeyreğinde yaşanan küresel ekonomideki hızlı değişim ve geçtiğimiz günlerde yapılan genel seçimlerin öncesinde doların gelişmekte olan ülke para birimleri karşısında değer kazanması, ülkemiz ekonomisindeki dengeleri de etkilediği görülmüştür.

#### Gayrimenkul Sektörü:

2013 yılından bugüne inşaat sektörünün ekonomik büyüme ile olan ilişkisini değerlendirildiğinde, 2014 yılının ikinci çeyreğinde yaşanan düşüşün dışında sektörün istikrarlı bir gelişim içinde olduğu dikkat çekmektedir. 2013 yılı, sektörün beklentilerin üzerinde artış kaydetmiştir. 2014, artan jeopolitik riskler ve dövizin buna bağlı olarak yukarı yönlü hareketi ile hem ekonomik anlamda hem de sektörel anlamda bir daralma yılı niteliğinde olmuştur. 2015 yılında ise özel tüketim harcamalarının ve kamu harcamalarının etkisi ile Türkiye ekonomisi yüzde 6 büyüme oranına ulaşmıştır. Ekonomik büyümeyle birlikte inşaat sektörünün büyüme performansı yüzde 4,9 olarak kaydedilmiştir. 2016'nın tüm çeyreklerinde inşaat sektörü ekonomik büyümenin üzerinde bir büyümeye sahip olup, 2017'nin ilk iki çeyreğinde sektörün büyümesi ise yine yüzde 5,6 ve yüzde 5,5'e ulaşmıştır. Sektör, 3. çeyrek sonuçlarına göre yüzde 18,7 ile son 3 yılın en yüksek büyüme oranını yakalamıştır. Bu rakamla sanayi büyümesinin de önüne geçen inşaat sektörü, aynı dönemde yatırımlarını da yüzde 12 düzeyinde arttırmıştır.

2016 ve 2017'de gerçekleşen olumlu tabloya rağmen sektörün, 2018 yılı beklentileri daha temkinli olmuştur. Özellikle son iki yılda konut üretimi ve konut satışları sektörün büyümesine yol açmıştır. Özellikle üst gelir düzeyine hitap eden projelerde stok erime hızının yavaşlaması, sektörün bu segmentte doygunluk noktasına yaklaşmasına neden olmuştur. Arz talep dengesizliğinin 2018'de sürmesi durumunda sektörün 2016 ve 2017'de ulaştığı büyüme ivmesini kaybetmesi öngörülmektedir.

2018 yılında talep dengesizliğinin devam etmesi, inşa maliyetlerini artması, kredi faiz oranlarının artması alım satımların yavaşlamasına neden olmuştur. 2019 da 2. yarıda alınan ekonomik kararlara da bağlı olarak Eylül ayı içerisinde kamu bankalarının konut kredisi ve diğer kredilerdeki faiz oranlarında düşüş yönünde yaptıkları değişiklikler gayrimenkul sektöründe alım/satımlarda hareketliliğin artmasını sağlamıştır. Bu hareketlilik yılın sonuna kadar devam etmiştir. 2019 yılının son çeyreğinde başlayan bu hareketlilik 2020 yılının Ocak, Şubat ayında ve Mart ayının ortasına kadar devam etmiştir. Mart ayının ortasında Dünya genelinde ve ülkemizde yaşanan Coronavirus Covid-19 salgını nedeniyle ilgili kurumlar tarafından alınan önlemlere bağlı olarak tüm sektörlerde olduğu gibi gayrimenkul sektöründe de duraklama oluşmuştur. Bu sürecin aşılmasına bağlı olarak yeniden alınan tedbirlere bağlı olarak gayrimenkul sektöründe hareketliliğin oluşabileceği düşünülmektedir.

#### 4.2 - Değerleme Hizmetini Sınırlayıcı-Kısıtlayıcı Faktörler

Müşteri talebi doğrultusunda parsel üzerindeki yapılar değerlemede dikkate alınmamıştır.

#### 4.3 - Bilgilerin Kaynağı

Değerleme çalışmasında kullanılan bilgiler; Beşiktaş Belediyesi ve Emlak Konut Gayrimenkul Yatırım Ortaklığı A.Ş. ile yerinde yapılan incelemeler ile kısmen belgeli ve kısmen de şifahi bilgiler sonucu oluşmuştur.

#### **4.4 - Değeri Etkileyen Faktörler**

##### **4.4.1 - Olumlu Faktörler**

- \* Merkezi bir konumda yer almaktadır.
- \* Ulaşılabilirliği yüksektir.
- \* Ana ulaşım aksına cephelidir.
- \* Tek mülkiyete sahiptir.
- \* Prestijli bir lokasyonda yer almaktadır.

##### **4.4.2 - Olumsuz Faktörler**

- \* Gayrimenkul piyasasındaki dalgalanmalar alım satımları olumsuz etkilemektedir.
- \* Sınırlı bir alıcı kitlesine hitap etmektedir.

## 5 - DEĞERLEME YÖNTEMLERİ

### 5.1 - Pazar Yaklaşımı

Bu yöntemde; değeri belirlenmek istenen taşınmaza emsal olabilecek gayrimenkullerin satış bedellerinin elde edilerek, söz konusu taşınmaz ile nitelik ve niceliklerinin karşılaştırılması yapılmaktadır. Bu konuda en önemli husus emsal gayrimenkullerin gerçek satış bedellerinin elde edilebilmesidir. Benzer özelliklere sahip gayrimenkullerden; satış tarihi itibari ile değer kaybı, kullanım alanlarına ait kıyaslama, çevre düzeni ve arsa alanlarına ilişkin düzeltmelerin yapılması gereklidir. Birim fiyat ya da toplam fiyat olarak elde edilen veriler değerlendirilmesi yapılan taşınmaza uygulanarak değerlendirme bedeline ulaşılmaktadır. Ülkemizde gayrimenkul piyasasının hareketliliği ve tutarsızlığı nedeni ile sağlıklı sonuçlara ulaşabilmek için en çok bu yöntem uygulanmaktadır.

### 5.2 - Yeniden İnşa Etme ( İkame ) Maliyeti Yaklaşımı

Mevcut bir yapının aynısını yeniden inşa etmek fikri üzerine kuruludur. Gayrimenkulün değeri; değerlendirme tarihinde yeniden inşa etmenin maliyeti, boş arsa değeri, arazinin kullanılabilir hale getirilmesinden kaynaklanan harcamalar ve amortisman tutarından oluşmaktadır. Ana prensip olarak mevcut bir gayrimenkulün bina değerinin, hiçbir zaman yeniden inşa etme maliyetinden fazla olamayacağı kabul edilmektedir. Karşılaştırma ve maliyetlere ayırma yöntemleri kullanılmaktadır. Karşılaştırma yönteminde yeni inşa edilen bir gayrimenkulün birim maliyetleri, değerlendirilmesi yapılan taşınmazın değerinin belirlenmesinde kullanılmaktadır. Her iki yapının olumlu/olumsuz özellikleri bulunan değer üzerinden eksiltilir/artırılır. Maliyetlere ayırma yönteminde ise değerlendirilen taşınmazın inşası aşamasında kullanılan malzemeler, işçilik ve projelendirme bedelleri tek tek hesaplanır. Ortaya çıkan değerden; amortisman bedeli düşürülerek gerçek değer oluşturulur.

### 5.3 - Nakit Akışı ( Gelir ) Yaklaşımı

Değeri yalnızca elde edilecek gelire göre saptanabilen taşınmazlarda kullanılabilen bu yöntemde; taşınmazın gelecekte ortaya çıkabilecek faydalarını ve getirdiği net geliri kapitaliz ederek bugünkü değeri belirlenmektedir. Bir yıllık gelirin, gelir oranına bölünmesi ya da gelir katsayısıyla çarpılması sonucu değere ulaşılma yöntemi direkt kapitalizasyon olarak adlandırılmaktadır. İndirgenmiş nakit akışı ise; götürü bedeli uygulanarak gelir modeline yansıtılması, gelirlerin kabul edilebilir bir indirgeme oranı ile bugünkü değerine getirilerek gayrimenkulün değeri saptanması olarak tanımlanmaktadır.



## 6 - DEĞERLEMEDE KULLANILAN YÖNTEMLER

İstanbul ili Beşiktaş ilçesinde yer alan 1 adet parselle ilişkin yapılmış olan değerlendirme çalışmasında;  
- Taşınmazların mevcut durum değerinin tespitinde Pazar Yaklaşımı Yönteminden ve Nakit Akışı ( Gelir ) Yaklaşımı yönteminden yararlanılmıştır.  
- Arsa değerinin tespitinde ve Nakit Akışı ( Gelir ) Yaklaşımı yönteminde kullanılan ortalama birim m<sup>2</sup> satış değerlerinin (konut ve dükkan) takdir edilmesinde Pazar Yaklaşımı kullanılmıştır.

### 6.1 - Pazar Yaklaşımı

#### Arsa Emsalleri

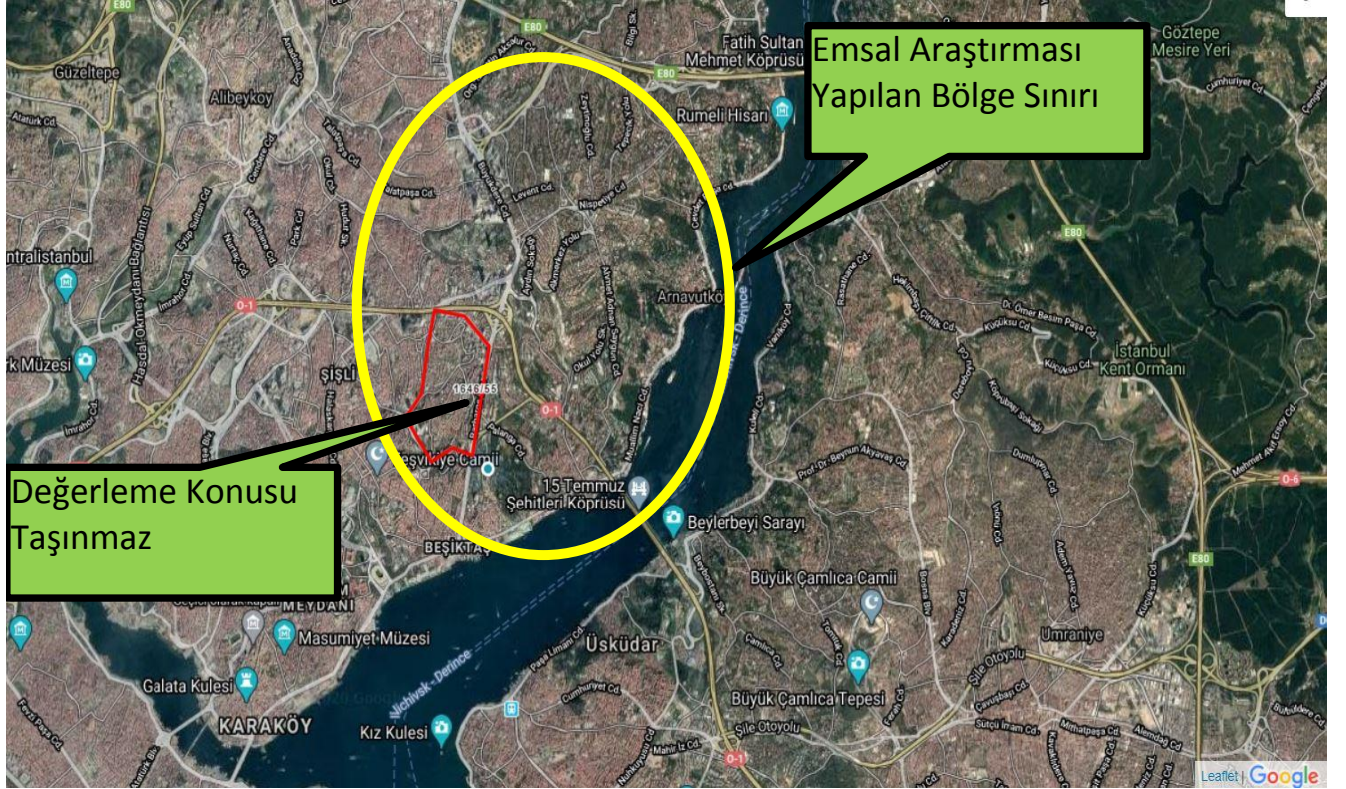

## 1 Beka Gayrimenkul

Tel 0554 593 47 38

Ulus'ta 1.000 m<sup>2</sup> yüzölçümüne sahip ticaret+konut imarlı arsa için 23.000.000 TL satış bedeli istenmektedir. Parsel üzerinde 4400 m<sup>2</sup> konut veya 5500 m<sup>2</sup> inşaat alanından oluşan eğitim tesisi yapılabilirdiği bilgisi alınmıştır. Denize hakim bir noktada yer aldığı beyan edilmiştir. Konum şerefyesi olarak daha dezavantajlı olup halihazır yapılaşma hakkı ve lejant olarak daha iyi durumdadır.

<b>SATILIK</b>	1000 .-M <sup>2</sup>	23.000.000 .-TL	23.000 .-TL/M <sup>2</sup>
----------------	-----------------------	-----------------	----------------------------

## 2 A-Z Emlak

Tel 0532 204 41 46

Dikilitaş'ta Emirhan Caddesi'ne yakın H:15.50 m. İrtifalı parsel satılık durumdadır. Parsel yüzölçümü 382 m<sup>2</sup> dir. Planında gerek konut + ticaret, gerekse sağlık ve eğitim tesisi fonksiyonlarına elverişli olduğu beyan edilmiştir. Kot farkından dolayı 3 bodrumlu inşaat yapılabileceği vurgulanmıştır. Konum ve şerhfiye olarak daha dezavantajlı durumdadır.

<b>SATILIK</b>	382 .-M <sup>2</sup>	5.450.000 .-TL	14.267 .-TL/M <sup>2</sup>
----------------	----------------------	----------------	----------------------------

## 3 Klas Emlak

Tel 0533 434 85 44

Etiler Nispetiye Mahallesi'nde Ticaret + Konut lejantına sahip parsel 520 m<sup>2</sup> yüzölçümüne sahip olup 3.5 katlı inşaat hakkının bulunduğu beyan edilmiştir. 370 m<sup>2</sup> kapalı alan için projesinin ve ruhsatının hazır olduğu beyan edilmiştir. Konum olarak daha işlek bir noktada inşaat hakkı olarak daha dezavantajlı olduğu düşünülmektedir.

<b>SATILIK</b>	520 .-M <sup>2</sup>	15.000.000 .-TL	28.846 .-TL/M <sup>2</sup>
----------------	----------------------	-----------------	----------------------------

## 4 İz Gayrimenkul

Tel 0542 307 54 40

Emsal taşınmaz Beşiktaş çarşı içerisinde Akaretler sıraevlerinin hemen yanında yer almaktadır. 2052 m<sup>2</sup> yüzölçümlü arsa halihazırda otopark olarak kullanılmakta olup 100.000 TL kira getirisi sağladığı beyan edilmiştir. 1/1000 lik planları onaylanmamış durumdadır. Değerleme konusu taşınmaza göre daha işlek ve ticari potansiyeli olan bir noktada yer almaktadır.

<b>SATILIK</b>	2052 .-M <sup>2</sup>	60.000.000 .-TL	29.240 .-TL/M <sup>2</sup>
----------------	-----------------------	-----------------	----------------------------



### Medyadan Emsaller

#### Emlak Konut Beşiktaş Arması

2018 yılında Emlak Konut Gayrimenkul Yatırım Ortaklığı'nın Beşiktaş Mecidiye'de yer alan toplam 17 bin 500 metrekare konut alanı ve 12 bin 260 metrekare donatı alanına sahip arsalarını 472.000.000 TL bedelle AstaŞ Gayrimenkul satın almıştır.

#### Karayolları Arazisi - Zorlu Center

2007 yılında Zorlu Center'ın inşa edildiği arazi terkleri yapılmadan önce 96.505 m<sup>2</sup> olarak 800.000.000 USD bedelle Zorlu Holding tarafından satın alınmıştır.

### KONUT PROJE EMSALLERİ

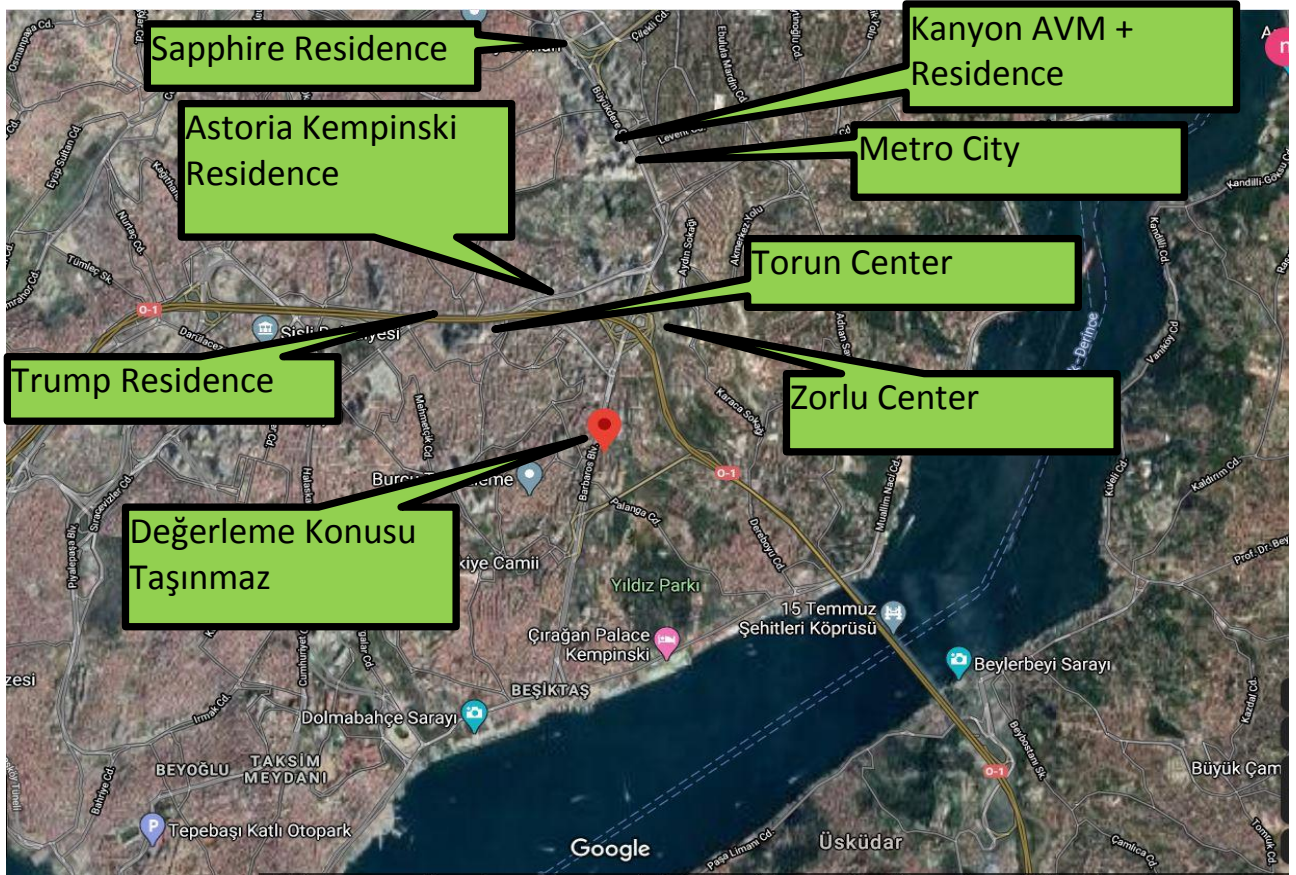

**\* ASTORIA KEMPINSKI RESIDENCE**



Astaş Holding tarafından 2007 yılında hizmete açılan Astoria Kempinski Residences 127.000 m<sup>2</sup>'lik alana inşa edilmiş 27 katlı 2 kuleden oluşmaktadır. Bünyesinde toplamda 64 ofis ve 120 adet rezidans bulundurmaktadır. A ve B kuleler konut ve ofis amaçlı kullanılmakta olup, C blokta Astoria AVM yer almaktadır.

Emlakçı	Daire Tipi	Kat	Alanı	Değeri (TL)	Birim Değeri (TL/m <sup>2</sup> )
Opus Project 0532 491 83 93	1+1	15	111 m <sup>2</sup>	2.300.000 TL	20.721 TL/m <sup>2</sup>
Versatie Gayrimenkul 0533 696 49 61	2+1	13	185 m <sup>2</sup>	3.500.000 TL	18.919 TL/m <sup>2</sup>
Opus Project 0532 491 83 93	2+1	18	140 m <sup>2</sup>	3.400.000 TL	24.286 TL/m <sup>2</sup>
Ortalama					21.308 TL/m <sup>2</sup>

**\* TRUMP RESIDENCE TOWER**



Trump Towers, 2 adet kule ve 1 adet çarşı bloğundan oluşmaktadır. 1.Blok Rezidans, 2. Blok ise Ofis Bloğu olarak hizmet vermektedir. Proje 200 adet konut, 216 adet alışveriş merkezi alanları ve 86 adet işyeri olmak üzere toplam 502 adet bağımsız bölümden oluşmaktadır.

Emlakçı	Daire Tipi	Kat	Alanı	Değeri (TL)	Birim Değeri (TL/m <sup>2</sup> )
Lüx Properties 0532 051 10 42	2+1	8	170 m <sup>2</sup>	3.500.000 TL	20.588 TL/m <sup>2</sup>
Derya Demirli 0535 035 55 58	1+1	7	105 m <sup>2</sup>	1.785.000 TL	17.000 TL/m <sup>2</sup>
Vizyon Investments 0541 217 73 70	2+1	30	250 m <sup>2</sup>	6.000.000 TL	24.000 TL/m <sup>2</sup>
Ortalama					20.529 TL/m <sup>2</sup>

**\* TORUN CENTER**



3 kule halinde yükselen Torun Center projesi zeminden 160 metre yüksekliğinde olan iki konut kulesi toplam 42 kattan, ofis kulesi ise 36 kattan oluşmaktadır. Projede yer alan toplam 784 birim yer almaktadır. 1+1, 2+1, 3+1 ve 4+1 tiplerinden oluşmakta olan projede yaşam ve iş konsepti birlikte tasarlanmıştır.

Emlakçı	Daire Tipi	Kat	Alanı	Değeri (TL)	Birim Değeri (TL/m <sup>2</sup> )
Gold House 0532 615 73 36	1+1	28	102 m <sup>2</sup>	3.000.000 TL	29.412 TL/m <sup>2</sup>
Century 21 One 0542 663 06 90	3+1	23	160 m <sup>2</sup>	9.000.000 TL	56.250 TL/m <sup>2</sup>
Ortalama					42.831 TL/m <sup>2</sup>

**\* QUASAR İSTANBUL**



Quasar projesi parsel üzerinde ayrıık nizamda inşa edilmiş (bodrum katları ve ofis kullanımları yekpare biçimde tasarlanmış) konut ve otel-rezidans bloğundan oluşmaktadır. Parsel üzerinde konut bloğu doğu kısımda, otel ve rezidans bloğu ise batı kısımda inşa edilmiş durumdadır. Aynı zamanda parsel üzerinde korunması gerekli kültür varlığı olarak likör fabrikası binaları da restore edilmiştir.

Emlakçı	Daire Tipi	Kat	Alanı	Değeri (TL)	Birim Değeri (TL/m <sup>2</sup> )
Uptown İstanbul 0 532 277 00 36	1+1	25	115 m <sup>2</sup>	3.250.000 TL	28.261 TL/m <sup>2</sup>
Konut Gayrimenkul 0532 362 80 12	1+1	9	158 m <sup>2</sup>	6.650.000 TL	42.089 TL/m <sup>2</sup>
Bosphorus Gayrimenkul 0 532 460 82 24	3+1	37	285 m <sup>2</sup>	9.500.000 TL	33.333 TL/m <sup>2</sup>
Ortalama					34.561 TL/m <sup>2</sup>

**\* KANYON RESİDENCE**



Eczacıbaşı'nın Büyükdere Caddesi'nde bulunan eski ilaç fabrikasının yerine inşa edilen projenin finansmanı Eczacıbaşı Topluluğu ve İş Gayrimenkul Yatırım Ortaklığı (İSGYO) tarafından inşa edilmiştir. Projede 4 katlı AVM, 26 katlı 1 adet ofis bloğu ve 179 konutluk rezidans bölümü bulunmaktadır.

Emlakçı	Daire Tipi	Kat	Alanı	Değeri (TL)	Birim Değeri (TL/m <sup>2</sup> )
Loft Gayrimenkul 0533 485 17 97	4+1	9	190 m <sup>2</sup>	6.600.000 TL	34.737 TL/m <sup>2</sup>
Pozitif Proje 0533 261 15 34	4+1	6	187 m <sup>2</sup>	7.300.000 TL	39.037 TL/m <sup>2</sup>
Pozitif Proje 0533 261 15 34	3+1	7	187 m <sup>2</sup>	7.000.000 TL	37.433 TL/m <sup>2</sup>
Ortalama					37.069 TL/m <sup>2</sup>

**\* LEVENT LOFT BAHÇE**



Levent Loft Bahçe 4942 m<sup>2</sup> Arsa üzerinde yer almaktadır. Projede Levent Loft'un altında yer alan sosyal tesislerde çok amaçlı kullanıma uygun toplantı salonları, resepsiyon hizmeti, fitness salonu, SPA merkezi, masaj, kişisel bakım odaları, cafe, restoran, sauna, ve Türk hamamı bulunmaktadır.

Emlakçı	Daire Tipi	Kat	Alanı	Değeri (TL)	Birim Değeri (TL/m <sup>2</sup> )
Vaa Gayrimenkul 0 532 795 53 08	1+1	18	156 m <sup>2</sup>	5.250.000 TL	33.654 TL/m <sup>2</sup>
Vaa Gayrimenkul 0 532 795 53 08	2+1	19	260 m <sup>2</sup>	6.600.000 TL	25.385 TL/m <sup>2</sup>
Vaa Gayrimenkul 0 532 795 53 08	2+1 + 26 m <sup>2</sup> bahçe	10	221 m <sup>2</sup>	6.270.000 TL	28.371 TL/m <sup>2</sup>
Ortalama					29.137 TL/m <sup>2</sup>



\* **METROCITY**



24.000 m<sup>2</sup>'lik bir arsa üzerinde AVM ile büyüklükleri 121 ile 370 m<sup>2</sup> arasında değişen toplam 205 daireden oluşmaktadır. Parsel üzerinde her biri 26 katlı ve toplam 46.700 m<sup>2</sup>'lik iki adet rezidans bloğu binası ile bütünleşen ve AVM yer almaktadır. 5 ana bölümden oluşan projede birinci bölüm olan Metrocity Millenium konutlarının yer aldığı iki bloktan oluşmaktadır.

Emlakçı	Daire Tipi	Kat	Alanı	Değeri (TL)	Birim Değeri (TL/m <sup>2</sup> )
Vizyon Investments 0541 217 73 70	4+1	8	302 m <sup>2</sup>	5.750.000 TL	19.040 TL/m <sup>2</sup>
Remax Pro 0536 657 59 40	2+1	8	176 m <sup>2</sup>	3.200.000 TL	18.182 TL/m <sup>2</sup>
Ortalama					18.611 TL/m <sup>2</sup>

**DÜKKAN EMSALLERİ**



## 1 Vizyon Investments

Tel 0541 217 73 85

Beşiktaş sahilde en ön sırada banka kiracılı taşınmaz 4 kattan oluşmaktadır. 2. bodrum, 1. bodrum, zemin ve asma kattan oluşan dükkan 550 m<sup>2</sup> kullanım alanı ile pazarlanmaktadır. 72.000 TL bedelle kurumsal kiracısı bulunmakta olup konum ve işleklik olarak değerlendirme konusu parsele göre daha avantajlıdır.

<b>SATILIK</b>	550 .-M <sup>2</sup>	25.000.000 .-TL	45.455 .-TL/M <sup>2</sup>
----------------	----------------------	-----------------	----------------------------

## 2 Ortaköy Turyap

Tel

Beşiktaş çarşısı yerleşimi içerisinde bodrum + zemin kattan oluşan eski binada yer alan dükkan toplam 200 m<sup>2</sup> kullanım alanı ile pazarlanmaktadır. Konum ve işleklik olarak değerlendirme konusu taşınmaza göre daha avantajlıdır. 2 katlı olmasından ötürü m<sup>2</sup> değerinin düşük çıkabileceği düşünülmektedir. Zemin kat m<sup>2</sup> değerinin 50.000 TL/m<sup>2</sup> olabileceği öngörülmektedir.

<b>SATILIK</b>	200 .-M <sup>2</sup>	6.500.000 .-TL	32.500 .-TL/M <sup>2</sup>
----------------	----------------------	----------------	----------------------------

## 3 Remax Yıldız

Tel 0541 687 20 28

Gayrettepe'de Yıldız Posta Caddesi üzerinde köşe konumlu 2 katlı dükkan satılık durumdadır. Zemin katı 234 m<sup>2</sup>, asma katı 130 m<sup>2</sup> olan dükkan ana cadde üzerindedir. 110 m<sup>2</sup> sigara içilebilir alanı bulunduğu beyan edilmiştir. Pazarlık payı bulunmaktadır. Değerleme konusu taşınmazla benzer şerefiye özelliklerine sahiptir.

<b>SATILIK</b>	364 .-M <sup>2</sup>	16.000.000 .-TL	43.956 .-TL/M <sup>2</sup>
----------------	----------------------	-----------------	----------------------------

## 4 Remax Time

Tel 0535 882 70 50

Emsal taşınmaz Levent çarşısı içerisinde bulunmakta olup banka kiracılı olduğu beyan edilmiştir. Büyükdere Caddesi'ni kesen ana çarşısı hattında bulunduğu belirtilmiştir. 420 m<sup>2</sup> olarak pazarlanmaktadır. Değerleme konusu taşınmazla benzer şerefiye özelliklerine sahip durumdadır.

<b>SATILIK</b>	420 .-M <sup>2</sup>	17.000.000 .-TL	40.476 .-TL/M <sup>2</sup>
----------------	----------------------	-----------------	----------------------------

## 5 BVS Emlak

Tel 0532 334 03 72

Beşiktaş Ortaköy hattında Bahçeşehir üniversitesinin karşısında yer alan eski bir apartmanın altında yer alan dükkan dar cephelidir. Tek kat tek hacimden oluşmakta olup yaya hattı üzerinde yer almaktadır. Dükkan metrajından dolayı kısıtlı sektörlere uygun olduğu düşünülmektedir. Konum şerefyesi daha düşüktür.

<b>SATILIK</b>	80 .-M <sup>2</sup>	2.500.000 .-TL	31.250 .-TL/M <sup>2</sup>
----------------	---------------------	----------------	----------------------------

### 6.1.1 - Emsallerin Değerlendirilmesi

Değerleme konusu taşınmazlar meri imar planına göre Yönetim Merkezi olarak görülmekte olup, Emlak Konut GYO A.Ş. tarafından ibraz edilen, Çevre ve Şehircilik Bakanlığı (Altyapı ve Kentsel Dönüşüm Hizmetleri Genel Müdürlüğü), T.C. Başbakanlık Toplu Konut İdaresi Başkanlığı ile Emlak Konut Gayrimenkul Yatırım Ortaklığı arasında imzalanacak taslak protokoledeki öneri taslak plan koşullarına göre değerlendirme yapılmıştır. Taşınmaz için, taslak protokol şartları dikkate alınarak Aşağıdaki öngörüler taslak plana istinaden belirtilmiş olup taslak planın değişmesi halinde raporun revize edilmesi gerekmektedir.

Taslak plana göre parsel Emsal=2.50, Konut+Ticaret imarlı olup, emsal karşılaştırma tablosu bu koşullara göre hazırlanmış ve arsa m<sup>2</sup> birim fiyatı ~20.200.-TL/m<sup>2</sup> olarak takdir edilmiştir.

Bölgedeki rezidans-home ofis-ofis-dükkan emsalleri de incelenmiş olup, emsal karşılaştırma yaklaşımı ile ortalama birim m<sup>2</sup> değerleri bulunmuştur.

Residans emsalleri değerlendirildiğinde taşınmazların yer aldığı projenin marka değerine, taşınmazın cephesine, katına ve manzarasına göre birim m<sup>2</sup> değerlerinin değişken olduğu görülmüştür. İnşaatı yeni tamamlanmış projelerde yer alan rezidansları ortalama birim m<sup>2</sup> değerinin 19.270.-TL/m<sup>2</sup> civarında olacağı; dükkanların ortalama birim m<sup>2</sup> değerinin 30.000.-TL/m<sup>2</sup> civarında olacağı öngörülmektedir.

Bölgeden elde edilen emsallerin değerlendirilmesi yapılan taşınmazın özelliklerine bağlı olarak analizi yapılırken aşağıdaki bulunan karşılaştırma tablosu kullanılmıştır. Bu tablonun öncelikli amacı değerlendirme sırasında bölgeden edinilen emsallerin değerlendirilmesi yapılan taşınmaz/taşınmazlara göre durumlarını karşılaştırmaktır. Bu analizde emsal taşınmaz "iyi/küçük" olarak belirtilmişken (-) düzeltme, "kötü/büyük" olarak belirtilmişken (+) düzeltme yapılmaktadır. Emsallerin her birinin taşınmazlara göre farklılıkları olacağından bu oranlarda da farklılıklar oluşabilmektedir. Düzenlenmiş olan karşılaştırma tablosundaki oranların karşılıkları aşağıdaki tabloda gösterilmiştir. Örneğin, emsal taşınmazın alanı değerlendirilmesi yapılan taşınmazın alanından daha büyük ise alana ilişkin yapılacak düzeltme (+) yönde olmaktadır. Düzeltme oranı öngörülürken de yine alan özellikleri karşılaştırılmış ve mesleki deneyimler, şirketimizdeki diğer veriler, sektör araştırmaları ve elde edilen tüm veriler sonucu oluşan tüm unsurlar dikkate alınarak düzeltme oranı takdirinde bulunulmaktadır.

		ORAN ARALIĞI
ÇOK KÖTÜ	ÇOK BÜYÜK	20% üzeri
KÖTÜ	BÜYÜK	11% - 20%
ORTA KÖTÜ	ORTA BÜYÜK	1% - 10%
BENZER	BENZER	0%
ORTA İYİ	ORTA KÜÇÜK	-10% - (-11%)
İYİ	KÜÇÜK	-20% - (-11%)
ÇOK İYİ	ÇOK KÜÇÜK	-20% üzeri

EMSAL KARŞILAŞTIRMA TABLOSU (ARSA-TL)				
BİLGİ	DEĞERLEME KONUSU TAŞINMAZ	E - 1	E - 3	E - 4
SATIŞ FİYATI		23.000.000	15.000.000	60.000.000
SATIŞ TARİHİ				
ZAMAN DÜZELTMESİ		BENZER 0%	BENZER 0%	BENZER 0%
ALAN	3.357,46 m <sup>2</sup>	1.000	520	2.052
BİRİM M <sup>2</sup> DEĞERİ		23.000	28.846	29.240
ALANA İLİŞKİN DÜZELTME		ORTA KÜÇÜK -5%	ÇOK KÜÇÜK -30%	ORTA KÜÇÜK -10%
İMAR KOŞULLARI	E=2.50		3,5 Kat	İmarsız
YAPILAŞMA KOŞULLARINA İLİŞKİN DÜZELTME		BENZER 0%	ORTA KÖTÜ 10%	ORTA KÖTÜ 10%
FONKSİYON	KONUT+TİCARET	Ticaret	Villa	
FONKSİYONA İLİŞKİN DÜZELTME		ORTA İYİ -10%	ORTA KÖTÜ 10%	ORTA KÖTÜ 10%
MANZARA		BENZER	ORTA KÖTÜ	BENZER
MANZARAYA İLİŞKİN DÜZELTME		0%	10%	0%
KONUM		ORTA KÖTÜ	ORTA İYİ	İYİ
KONUMA İLİŞKİN DÜZELTME		10%	-10%	-15%
DİĞER BİLGİLER				
DİĞER BİLGİLERE İLİŞKİN DÜZELTME	Arsa	BENZER 0%	BENZER 0%	BENZER 0%
PAZARLAMA PAYINA İLİŞKİN DÜZELTME		-17%	-17%	-20%
TOPLAM DÜZELTME		-22%	-27%	-25%
DÜZELTİLMİŞ DEĞER	20.200	17.848	20.939	21.813

PAZAR YAKLAŞIMI YÖNTEMİNE GÖRE 1 ADET TAŞINMAZIN DEĞER TABLOSU			
TOPLAM ARSA ALANI (M2)	BİRİM M2 DEĞERİ (TL/M2)	TOPLAM DEĞER (TL)	TOPLAM YUVARLATILMIŞ DEĞER (TL)
3357,46	20.200	67.820.692,00	67.821.000



KARŞILAŞTIRMA TABLOSU -TL (DÜKKAN BİRİMLERİ İÇİN)				
BİLGİ	DEĞERLEME KONUSU TAŞINMAZ	E-1	E-3	E-4
SATIŞ FİYATI		25.000.000	16.000.000	17.000.000
SATIŞ TARİHİ		-		
ZAMAN DÜZELTMESİ		BENZER 0%	BENZER 0%	BENZER 0%
ALAN	100	550	364	420
BİRİM M <sup>2</sup> DEĞERİ		45.455	43.956	40.476
ALANA İLİŞKİN DÜZELTME		BÜYÜK 20%	ORTA BÜYÜK 10%	ORTA BÜYÜK 10%
KAT	Zemin	4 katlı dükkan	2 katlı	2 katlı
KATA İLİŞKİN DÜZELTME		ORTA KÖTÜ 10%	ORTA KÖTÜ 5%	ORTA KÖTÜ 5%
FONKSİYON	Dükkan	Dükkan	Dükkan	Dükkan
FONKSİYONA İLİŞKİN DÜZELTME		BENZER 0%	BENZER 0%	BENZER 0%
MANZARA		İYİ	BENZER	BENZER
MANZARAYA İLİŞKİN DÜZELTME		-20%	0%	0%
KONUM		İYİ	ORTA İYİ	ORTA İYİ
KONUMA İLİŞKİN DÜZELTME		-20%	-10%	-10%
DİĞER BİLGİLER		Bina yaşı	Bina yaşı	Bina yaşı
DİĞER BİLGİLERE İLİŞKİN DÜZELTME		ORTA İYİ -10%	ORTA İYİ -10%	ORTA İYİ -10%
PAZARLAMA PAYINA İLİŞKİN DÜZELTME		-21%	-21%	-20%
TOPLAM DÜZELTME		-41%	-25%	-25%
DÜZELTİLMİŞ DEĞER	30.000	26.636	32.945	30.418

KARŞILAŞTIRMA TABLOSU -TL (REZİDANS BİRİMLERİ İÇİN)				
BİLGİ	DEĞERLEME KONUSU TAŞINMAZ	Kanyon	Astoria Kempiski	Trump Towers
SATIŞ FİYATI		6.600.000	3.500.000	1.785.000
SATIŞ TARİHİ		-		
<b>ZAMAN DÜZELTMESİ</b>		BENZER 0%	BENZER 0%	BENZER 0%
ALAN	100	190	185	105
BİRİM M <sup>2</sup> DEĞERİ		34.737	18.919	17.000
<b>ALANA İLİŞKİN DÜZELTME</b>		ORTA BÜYÜK 5%	ORTA BÜYÜK 5%	BENZER 0%
KAT		15	13	7
<b>KATA İLİŞKİN DÜZELTME</b>		BENZER 0%	BENZER 0%	BENZER 0%
FONKSİYON	REZİDANS	REZİDANS	REZİDANS	REZİDANS
<b>FONKSİYONA İLİŞKİN DÜZELTME</b>		BENZER 0%	BENZER 0%	BENZER 0%
MANZARA		BENZER	BENZER	BENZER
<b>MANZARAYA İLİŞKİN DÜZELTME</b>		0%	0%	0%
KONUM		ORTA İYİ	ORTA İYİ	BENZER
<b>KONUMA İLİŞKİN DÜZELTME</b>		-10%	-10%	0%
DİĞER BİLGİLER				
<b>DİĞER BİLGİLERE İLİŞKİN DÜZELTME</b>		BENZER 0%	BENZER 0%	BENZER 0%
<b>PAZARLAMA PAYINA İLİŞKİN DÜZELTME</b>		-20%	-20%	-20%
<b>TOPLAM DÜZELTME</b>		-26%	-26%	-20%
<b>DÜZELTİLMİŞ DEĞER</b>	<b>17.780</b>	<b>25.775</b>	<b>14.038</b>	<b>13.532</b>

## 6.2 - Yeniden İnşa Etme ( İkame ) Maliyeti Yaklaşımı Maliyet Oluşumları Analizi

Parsel için onaylanmış ruhsat ve projenin de olmaması nedeniyle değerlemede Yeniden İnşa Etme ( İkame ) Maliyeti Yaklaşımı kullanılmamıştır.

### 6.3 - Gelir İndirgeme Yaklaşımı (Nakit Akışı Yöntemi)

Parsel üzerinde geliştirilmiş olan herhangi bir proje bulunmamaktadır. Elde edilebilen veriler doğrultusunda imar koşullarına istinaden yapılabilecek toplam inşaat alanı hesaplanarak aşağıda yer alan nakit akışları düzenlenmiştir. Daha sonra bu nakit akışlarında toplam proje cirosu hesaplanmak sureti ile bölgedeki hasılat paylaşımı oranları dikkate alınarak arsanın değerine ulaşılmaya çalışılmıştır.

#### İskonto Oranının Hesaplanması

Nispi bir karşılaştırma olan riskleri toplama yaklaşımı ile iskonto oranı makroekonomik riskler (ülke riski), spesifik endüstri riskleri ve spesifik gayrimenkul riskleri gibi belli risk bileşenleri ile temel oranın toplanması ile elde edilmektedir. Hesaplamanın temelinde risksiz menkul kıymetler üzerinden elde edilen getirinin oranı bulunmaktadır ve daha sonra spesifik yatırım risklerinin göz önüne alınması için bu orana ilave primler elde edilmektedir.

Riskleri toplama yaklaşımı kapsamındaki iskonto oranı şu şekilde hesaplanmaktadır:

Risksiz Getiri Oranı (ülke riskine göre ayarlanmış) + Risk primi

#### Risksiz Getiri Oranı

Bu varlıklar üzerindeki getirilerin göstergesi olarak Türkiye Cumhuriyeti Merkez Bankası devlet tahvili faiz oranları baz alınmıştır. Yapılan hesaplamalarda yaklaşık 10 yıl vadeli TL cinsinden üzerindeki getirilerin ağırlıklı oranlarını kullanılmıştır. Değerleme tarihi itibarı ile yaklaşık 10 yıl vadeli sabit faizli devlet tahvilinin faizi yaklaşık %12,50 civarındadır.

#### Risk Primi

Eklenecek risk primi ülke, bölge, proje ve yönetim risklerini içerecek şekilde oluşturulmuştur. Bu riskler eklenirken taşınmazın likiditeye dönme riski ve operasyon/yönetim risklerinin tespiti amacıyla hareket edilmiştir. Buna ek olarak, söz konusu gayrimenkulün finansal varlıklara nazaran daha düşük likiditesi için de bir ayarlama yapılmıştır. Bu ayarlamaların kapsamı gayrimenkulün piyasada bulunma süresine ve o süre içinde yoksun kalınan karın tutarına bağlıdır. Bu tutar kısa vadeli yatırımlardan (örneğin kısa vadeli tahviller veya mevduat sertifikaları) elde edilen hasıla ile uzun vadeli enstrümanlardan elde edilen hasılanın karşılaştırılması ile ölçülebilir.

Söz konusu parsel üzerinde herhangi bir proje/ruhsat olmaması, tercih edilen bölgede yer alması vb. özellikleri ile ortaya çıkabilecek her türlü (yönetimsel, ekonomik ve dönemsel) riskler de dikkate alınarak risk primi %3,50 olarak kabul edilmiştir.

Riskleri toplama yaklaşımı kapsamında iskonto oranına ilişkin nihai hesaplamamız aşağıdaki şekilde belirlenmiştir:

$$\begin{aligned} & \% 12,50 \text{ Risksiz Oran} \\ & + \% 3,50 \text{ Risk Primi} \\ & = \% 16,00 \text{ İskonto oranı} \end{aligned}$$

Bu konuyla ilgili algılanan risklerin dahil edilmesi için yukarıdaki faktörlere göre ayarlama yapılmasından sonra, hesaplamalarda dikkate alınan iskonto oranı konut ve ticaret (dükkan) ina tablosunda %16,00 olarak kabul edilmiştir.

### 6.3.1 - Varsayılan Olağan ve Olağanüstü Koşullar

Parselin taslak plan durumu verileri dikkate alınarak arsa proje geliştirme çalışmaları yapılmıştır. Bu çalışma takdir edilen değeri desteklemek amacıyla ikinci yöntem olarak dikkate alınmıştır. Değerleme konusu parselin net parsel alanı dikkate alınmıştır. 3.357,46 m<sup>2</sup> yüzölçümlü net parsel üzerine yapılacak olan projede imar yapılaşma hakkı olan 2,50 emsal ile toplam emsal inşaat alanı 8.393,65 m<sup>2</sup>'dir. Emsal harici tutulacak alanların emsal inşaat alanına ilave olarak % 25 inşaat alanı eklenerek toplam 10.482,60 m<sup>2</sup> toplam inşaat satılabilir alanı hesaplanmıştır. Projenin Rezidans + ticaret olarak uygulanacağı öngörülmüştür. Toplam satılabilir alanın % 90 rezidans ve %10 dükkan olacağı öngörülmüştür. Öngörülen alan bilgileri aşağıdaki tabloda verilmiştir.

Belirtilen bu bilgiler ışığında değerlemeye konu parseller üzerine nakit akışları geliştirilerek projenin net bugünkü değerine ulaşılmıştır.

Ada	Parsel	İmar Fonksiyonu	Yüzölçümü (m <sup>2</sup> )	NET Parsel ALANI (m <sup>2</sup> )	Emsal	Emsal İnşaat Alanı	İlave İnşaat Alanı (%25)	Toplam İnşaat Satılabilir Alanı	Satılabilir Rezidans İnşaat Alanı	Satılabilir Ticaret İnşaat Alanı
1646	55	TİCARET+KONUT ALANI	3.357,46	3.357,46	2,50	8.393,65	2.098,41	10.492,06	9.442,86	1.049,21
Toplam			3.357,46	3.357,46		8.393,65	2.098,41	10.492,06	9.442,86	1.049,21

### REZİDANS-DÜKKAN BÖLÜMLERİNİN GELİR YÖNTEMİNE GÖRE DEĞER HESABI:

Taşınmazlar için yatırım süreci 36 ay olarak kabul edilmiştir. Nakit akışı tablosunda, değerlendirme tarihinden sonraki 12 aylık periyotlar 1 dönem olarak kabul edilmiştir.

Net bugünkü değere ulaşılırken 3 farklı indirgeme oranı alınmıştır. Nihai indirgeme oranı % 16,00 olarak kabul edilmiştir.

Projede yer alan toplam 10.482,60 m<sup>2</sup>'lik satılabilir alanının %90'ının rezidans olacağı %10'unun dükkan olacağı varsayılmıştır. 2020-2021 yılı 1. dönem olarak dikkate alınmıştır. 2020 yılı sonuna kadar satış yapılmayacağı satışların 2021 yılı içerisinde başlanacağı öngörülmüştür.

Rezidans satışlarının 1. dönemde satışların dönem sonu başlayacağı ve % 5 gibi çok az bir oranının satışa sunulacağı satış rakamının 17.780.-TL/M<sup>2</sup> ile gerçekleşeceği 2. dönem %10, 3. dönem bir önceki yıla göre %15 oranında artacağı varsayılmıştır.

Dükkan satış birim değerlerinin 1.dönemde satışların dönem sonu başlayacağı ve % 5 gibi çok az bir oranının satışa sunulacağı satış rakamının ortalama 30.000.-TL/M<sup>2</sup> ile gerçekleşeceği 2. dönem bir önceki yıla göre %10, 3. dönem bir önceki yıla göre %15 oranında artacağı varsayılmıştır.

Proje ile ilgili bütün hukuki ve yasal prosedürlerin tamamlandığı varsayılmıştır.

Çalışmalar sırasında para birimi TL kullanılmıştır

Çalışmalara IVSC (Uluslararası Değerleme Standartları Kapsamında) vergi ve KDV dahil edilmemiştir.

### 6.3. 2 - Nakit Akışı Yaklaşımına Göre Projenin Tamamlanması Durumundaki Toplam Değeri

Yukarıda belirtilen varsayımlar doğrultusunda oluşturulan nakit akış tablosundan da görüleceği üzere, elde edilen nakit akımları % 16.00 indirgeme oranı ile indirgenerek, gelecekteki risklerin, taşınmazların değerine olan etkisinin gözlenmesi amaçlanmıştır. Daha sonra edinilen tecrübeler ve verilerin göz önünde bulundurulması sonucunda, 1 adet parsel üzerinde geliştirilecek projenin tamamlanması halindeki toplam değerinin 223.381.073.-TL olarak hesaplanmış olup, net bugünkü değeri için % 16.00 indirgeme oranı kabul edilerek Projenin tamamlanması durumundaki net bugünkü değer olarak 164.689.649-TL olarak hesaplanmıştır.

#### ■ Gelir İndirgeme Yaklaşımı Yöntemine Göre Geliştirilecek Projenin Değeri;

Projenin Tamamlanması Durumundaki Değeri (-TL)	223.381.073
Projenin Tamamlanması Durumundaki Değeri Net Bugünkü (-TL)	164.689.649

Taşınmazların bulunduğu ilçede yapılan incelemelerde, bölgede inşaat yapan kişilerle yapılan görüşmelerde hasılat paylaşımı oranının %45 ila %60 civarında olduğu bilgisine ulaşılmıştır. Elde edilen bilgilere istinaden parseller üzerinde inşa edilecek yapılardan elde edilecek hasılat oranının % 50 olduğu, bu oran üzerinden elde edilen değer geliştirilmiş arsa değeri olduğu kabul edilmiş geliştirilmiş arsa değerinin % 85 inin bugünkü arsa değeri olduğu (bölgede yapılan projelerde ortalama %15 kar elde edildiği, buradan hareketle geliştirilmiş arsa değerinin bugünkü arsa değerinin % 15 kar edilmiş değeri olduğu tespit ve kabul edilmiştir) ve bu kabule istinaden elde edilen veriler aşağıdaki tablolarda gösterilmiştir.

HASILAT PAYLAŞIMI YÖNTEMİNE GÖRE 1 ADET ARSANIN DEĞERİ		
Toplam Satış Hasılatı	164.689.649	.-TL
Hasılat Payı Oranı	50%	
Geliştirilmiş Arsa Değeri (TL)	82.344.824	.-TL
Bugünkü Arsa Değeri (TL)	69.993.101	.-TL
Toplam Arsa Alanı	3.357,46	.-m2
Bugünkü Ortalama Arsa Birim Değeri (TL/m2)	20.847	.- TL/m2

#### GELİR İNDİRGEME YAKLAŞIMI YÖNTEMİNE GÖRE TAŞINMAZIN DEĞER TABLOSU

ADA/PARSEL	TOPLAM ARSA ALANI (M2)	BİRİM M2 DEĞERİ (TL/M2)	TOPLAM DEĞER (TL)
1646/55	3.357,46	20.847,04	69.993.100,71

#### 6.4 - En Etkin ve Verimli Kullanım Analizi

Değerleme konusu 1 adet parselin taslak planların onanarak bu imar planına en uygun olan projenin yapılmasının olacağı düşünülmektedir.

## 6.5 - Verilerin Değerlendirilmesi

■ Pazar Yaklaşımı Yöntemine göre;	
Parselin Arsa Değeri (.-TL)	67.821.000,00
■ Gelir İndirgeme Yaklaşımına Yöntemine göre;	
Parselin Arsa Değeri (.-TL)	69.993.100,71

Sermaye Piyasası Kurulu'nun 01.02.2017 tarih Seri III-62.1 sayılı "Sermaye Piyasasında Değerleme Standartları Hakkında Tebliğ"i doğrultusunda Uluslararası Değerleme Standartları UDS 105 Değerleme Yaklaşımı ve Yöntemleri Madde 10.4'e göre "Değerleme çalışmasında yer alan bilgiler ve şartlar dikkate alındığında, özellikle tek bir yöntemin doğruluğuna ve güvenilirliğine yüksek seviyede itimat duyulduğu hallerde, değerlemeyi gerçekleştirenlerin bir varlığın değerlemesi için birden fazla değerlendirme yöntemi kullanması gerekmez. Ancak, değerlemeyi gerçekleştirenin çeşitli yaklaşım ve yöntemleri kullanmayı da göz önünde bulundurması gerekli görülmekte olup, özellikle tek bir yöntem ile güvenilir bir karar verilebilmesi için yeterli bulguya dayalı veya gözlemlenebilen girdinin mevcut olmadığı hallerde, bir değer belirlenebilmesi amacıyla birden fazla değerlendirme yaklaşımı veya yöntemi gerekli görülüp kullanılabilir. Birden fazla değerlendirme yaklaşımı veya yönteminin, hatta tek bir yaklaşım dahilinde birden fazla yöntemin kullanıldığı hallerde, söz konusu farklı yaklaşım veya yöntemlere dayalı değer takdirinin makul olması ve birbirinden farklı değerlerin, ortalama alınmaksızın, analiz edilmek ve gerekçeleri belirtilmek suretiyle tek bir sonuca ulaştırılma sürecinin değerlendirme gerçekleştiren tarafından raporda açıklanması gerekli görülmektedir." denilmektedir.

Aynı tebliğin 10.6. maddesinde ise " Farklı yaklaşım veya yöntemler uygulanıp birbirinden oldukça uzak sonuçların elde edilmesi halinde, bunların basitçe ağırlıklandırılması genel olarak uygun bulunmadığından, değerlendirme gerçekleştirenin belirlenen değerlerin neden bu kadar farklı olduğunun anlaşılabilmesine yönelik birtakım prosedürler yürütmesi gerekli görülmektedir. Bu durumlarda, değerlendirme gerçekleştirenin, değer yaklaşımından/yöntemlerden biriyle daha iyi ve daha güvenilir olarak belirlenip belirlenmediğini tespit etmek amacıyla, 10.3. nolu maddede yer verilen kılavuz hükümleri tekrar değerlendirmesi gerekli görülmektedir." denmektedir.

Değerleme konusu taşınmazların değer tespiti yapılırken iki farklı yöntem kullanılmıştır. Değerlerin birbirine yakın olduğu görülmektedir. Gelir yönteminde belirli ekonomik koşullar içerisinde tahmini rakamlar üzerinden bugünkü değere ulaşılmaktadır. Gelir yönteminde kullanılan öngörülen emsal inşaat alanı ve satılabilir alanlar öngörüye dayanmaktadır. Ruhsat aşamasında emsal inşaat alanı ve satılabilir alanlarda da değişiklik olacağı düşünülmektedir. Gelir indirgeme yöntemine göre dikkate alınan koşulların her an değişebileceği ihtimali göz önünde bulundurularak tebliğdeki 10.3 nolu maddeye istinaden kılavuz hükümleri tekrar değerlendirilmek sureti ile pazar yaklaşımı yönteminde arsa değerlerine ulaşıırken elde edilen verilerin daha tutarlı ve daha az yanıltıcı olduğu kanaatine varılması nedeni ile sonuç bölümüne arsa değeri takdirinde **pazar yaklaşımı yöntemi** ile elde edilen değer, yazılmasının daha uygun olduğu kanaatine varılmıştır. Değer takdirinde taslak planlar dikkate alınmış olup taslak planların değişmesi durumunda raporun revize edilmesi önerilmektedir. Takdir edilen değer, taslak protokol kapsamında önerilen taslak plan koşullarına göre olması nedeni ile özel değerdir. Öneri plan koşullarının değişmesi halinde raporun revize edilmesi gerekmektedir.

#### **6.5.1 - Müşterek veya Bölünmüş Kısımların Değerleme Analizi**

Değerlemesi yapılan taşınmaz üzerinde kat irtifakı veya kat mülkiyeti kurulu olmadığından, müşterek veya bölünmüş kısımlar bulunmamaktadır.

#### **6.5.2 - Hasılat Paylaşımı veya Kat Karşılığı Yöntemi ile Yapılacak Projelerde, Emsal Pay Oranları**

Değerleme konusu taşınmazlar için düzenlenmiş herhangi bir hasılat paylaşımı veya kat karşılığı sözleşmesi tarafımıza ibraz edilmemiş olup, değerlemede hasılat veya kat karşılığı yöntemi direkt olarak kullanılmamış olup bölgedeki genel verilere dikkate alınarak nakit akışı yönteminde varsayımsal olarak hasılat paylaşımı öngörülmüştür. Bölge verileri dikkate alındığında Hasılat Pay Oranı %50 olarak alınmıştır.

#### **6.5.3 - Gayrimenkul ve Buna Bağlı Hakların Hukuki Durumunun Analizi**

Değerleme çalışması kapsamında Çevre ve Şehircilik Bakanlığı (Altyapı ve Kentsel Dönüşüm Hizmetleri Genel Müdürlüğü), T.C. Başbakanlık Toplu Konut İdaresi Başkanlığı ile Emlak Konut Gayrimenkul Yatırım Ortaklığı arasında imzalanacak olan taslak protokoledeki öneri taslak plan koşullarına göre belirlenen öneri plan koşullarına göre değerlendirme yapılmıştır. Öneri plan koşullarının değişmesi halinde raporun revize edilmesi gerekmektedir.

#### **Yasal Gereklilerin Yerine Getirilip Getirilmediği ve Mevzuat Uyarınca Alınması**

#### **6.5.4 - Gereken İzin ve Belgelerin Tam ve Eksiksiz Olarak Mevcut Olup Olmadığı Hakkında Görüş**

Taşınmaz arsa niteliğinde olup, üzerilerinde bulunan yapılar eski malikin tasarrufunda olup, değerlemede dikkate alınmamıştır. Taşınmazlar için arsa değeri takdir edilmiştir.

#### **6.5.5 - Kira Değeri Analizi**

Taşınmaza arsa değeri takdir edilmiş olup, bölgede emsal olabilecek kiralık arsaya rastlanmamıştır. Kira değeri analizi yapılmamıştır.



**6.5.6 - Değerlemesi Yapılan Gayrimenkulün, Gayrimenkul Projesinin veya Gayrimenkule Bağlı Hak ve Faydaların, Gayrimenkul Yatırım Ortaklıkları Portföyüne Alınmasında Sermaye Piyasası Mevzuatı Çerçevesinde, Bir Engel Olup Olmadığı Hakkında Görüş**

Rapora konu taşınmazın Takyidat Bilgileri ve Gayrimenkulün Hukuki Analizi, İmar Bilgileri ve Gayrimenkulün Hukuki Analizi, Taşınmazın Mevcut ve Yasal Durumuna İlişkin Görüş başlıklarında açıklanan incelemelerde aşağıdaki sonuçlara ulaşılmıştır.

**Mülkiyet ve takyidat bilgilerinde yapılan incelemede;**

SPK'nın III-48.1 sayılı Gayrimenkul Yatırım Ortaklıklarına İlişkin Esaslar Tebliği'nin (Tebliğ)

22-1-c maddesinde "Portföylerine ancak üzerinde ipotek bulunmayan veya gayrimenkulün değerini doğrudan ve önemli ölçüde etkileyecek nitelikte herhangi bir takyidat şerhi olmayan gayrimenkuller ile gayrimenkule dayalı haklar dahil edilebilir. Bu hususta 30 uncu madde hükümleri saklıdır.", 22-1-j maddesinde ise "Herhangi bir şekilde, devredilebilmesi konusunda bir sınırlamaya tabi olan varlıklara ve haklara yatırım yapamazlar. Yüksek Planlama Kurulundan izin alınması şartı bu hüküm kapsamında devir kısıtı olarak değerlendirilmez." hükümleri yer almaktadır. Çevre ve Şehircilik Bakanlığı (Altyapı ve Kentsel Dönüşüm Hizmetleri Genel Müdürlüğü), T.C. Başbakanlık Toplu Konut İdaresi Başkanlığı ile Emlak Konut Gayrimenkul Yatırım Ortaklığı arasında imzalanacak taslak protokole göre taşınmaz üzerindeki takyidatlar kaldırılarak devredilecek olup, gayrimenkul yatırım ortaklığı portföyüne alınmasına engel teşkil etmediği düşünülmektedir.

**İmar bilgilerinde yapılan incelemede;**

Gayrimenkul Yatırım Ortaklıklarına İlişkin Esaslar Tebliğin 22-1-r maddesinde "Ortaklık portföyüne dahil edilecek gayrimenkullerin tapudaki niteliğinin, fiili kullanım şeklinin ve portföye dahil edilme niteliğinin birbiriyle uyumlu olması esastır. Tebliğin 22 nci maddesinin birinci fıkrasının (b) bendinde "Portföylerine alınacak her türlü bina ve benzeri yapılara ilişkin olarak yapı kullanma izninin alınmış ve kat mülkiyetinin tesis edilmiş olması zorunludur. Ancak, mülkiyeti tek başına ya da başka kişilerle birlikte ortaklığa ait olan otel, alışveriş merkezi, iş merkezi, hastane, ticari depo, fabrika, ofis binası ve şube gibi yapıların, tamamının veya ayrı bölümlerinin yalnızca kira ve benzeri gelir elde etme amacıyla kullanılması halinde, anılan yapıya ilişkin olarak yapı kullanma izninin alınması ve tapu senedinde belirtilen niteliğinin taşınmazın mevcut durumuna uygun olması yeterli kabul edilir." denilmektedir. Değerleme konusu taşınmaz üzerindeki yapılardan Emlak Konut GYO A.Ş.'nin herhangi bir gelir elde etmediği beyan edilmiş olup, yapıların ekonomik ömrünü tamamlanmış durumda olmaları, ilgili taslak protokol kapsamında taşınmazın arsa olarak devredilecek olması durumu da dikkate alınarak yapılar değerlemede dikkate alınmamıştır. Söz konusu taşınmazlar Emlak Konut GYO A.Ş. mülkiyetinde olmayıp; gayrimenkul satış vaadi ve arsa payı karşılığında hasılat paylaşımı esasına göre inşaat sözleşmesi yapılmak suretiyle değerlendirilmesi durumu da dikkate alınarak taşınmazlar değerlendirilmiştir. Bu kapsamda söz konusu taşınmazların "Arsa/arazi" portföyüne alınmalarında her hangibir sakınca olmayacağı kanaatine varılmıştır.

## 7 - SONUÇ

Rapor konusu taşınmazın değerinin belirlenmesi aşamasında; yerinde yapılan incelemesi, konumu, çevrede yapılan piyasa araştırmaları, günümüz gayrimenkul piyasası koşulları dikkate alınmıştır.

Bu bilgiler doğrultusunda değerlendirme konusu 1 adet parselin ;

12.05.2020 tarihli toplam değeri için ;

**67.821.000,00** .-TL

(Altmış Yedi Milyon Sekiz Yüz Yirmi Bir Bin Türk Lirası )

Katma Değer Vergisi dahil toplam değeri için;

**80.028.780** .-TL

kıymet takdir edilmiştir.

1 ADET PARSELİN ARSA DEĞERİ			
TL	USD	EURO	TL
( KDV HARİÇ )	( KDV HARİÇ )	( KDV HARİÇ )	( KDV DAHİL ) ( % 18 )
<b>67.821.000</b>	<b>9.578.831</b>	<b>8.848.603</b>	<b>80.028.780</b>

1 USD = 7,0803 .-TL 12.05.2020 Tarihli TCMB Döviz Satış Kuru  
1 EURO = 7,6646 .-TL 12.05.2020 Tarihli TCMB Döviz Satış Kuru

### Değerleme Uzmanı



**A. Özgün HERGÜL**

Lisans No: 402487

### Sorumlu Değerleme Uzmanı



**Eren KURT**

Lisans No: 402003

- \* Bu rapor inceleme yapıldığı tarihteki mevcut bulguları yansıtmaktadır.
- \* Yazı ile belirtilen değere KDV ( Katma Değer Vergisi ) dahil değildir.
- \* Vergi Kanunlarının Katma Deger Vergisine ilişkin muafiyet, istisna ve vergi oranına ilişkin özel hükümleri dikkate alınmamıştır.
- \* Bu rapor, talep eden kurum dışında başka bir kurum ya da kişi tarafından kullanılamaz.

Bu rapor, hiçbir koşulda talep eden kurum ve kişi dışında 3. şahıslara verilemez.

- \* Değerleme kuruluşunun yazılı onayı olmaksızın herhangi bir şekilde raporun tamamen veya kısmen yayınlanması, raporun veya raporda yer alan değerlendirme rakamlarının ya da değerlendirme faaliyetinde bulunan personelin adlarının veya mesleki niteliklerinin referans verilmesi yasaktır.