



Altunizade Mah. Sırma Perde Sok. Sırma
Apt. No:23/2 Üsküdar/İSTANBUL
Tel: (216) 474 03 44 Fax: (216) 474 03 46
bilgi@ygd.com.tr
www.ygd.com.tr

İSTANBUL BÜYÜKÇEKMECE MİMARŞİNAN MAHALLESİ 4009 PARSEL DEĞERLEME RAPORU

16.11-01-222
ARALIK, 2016



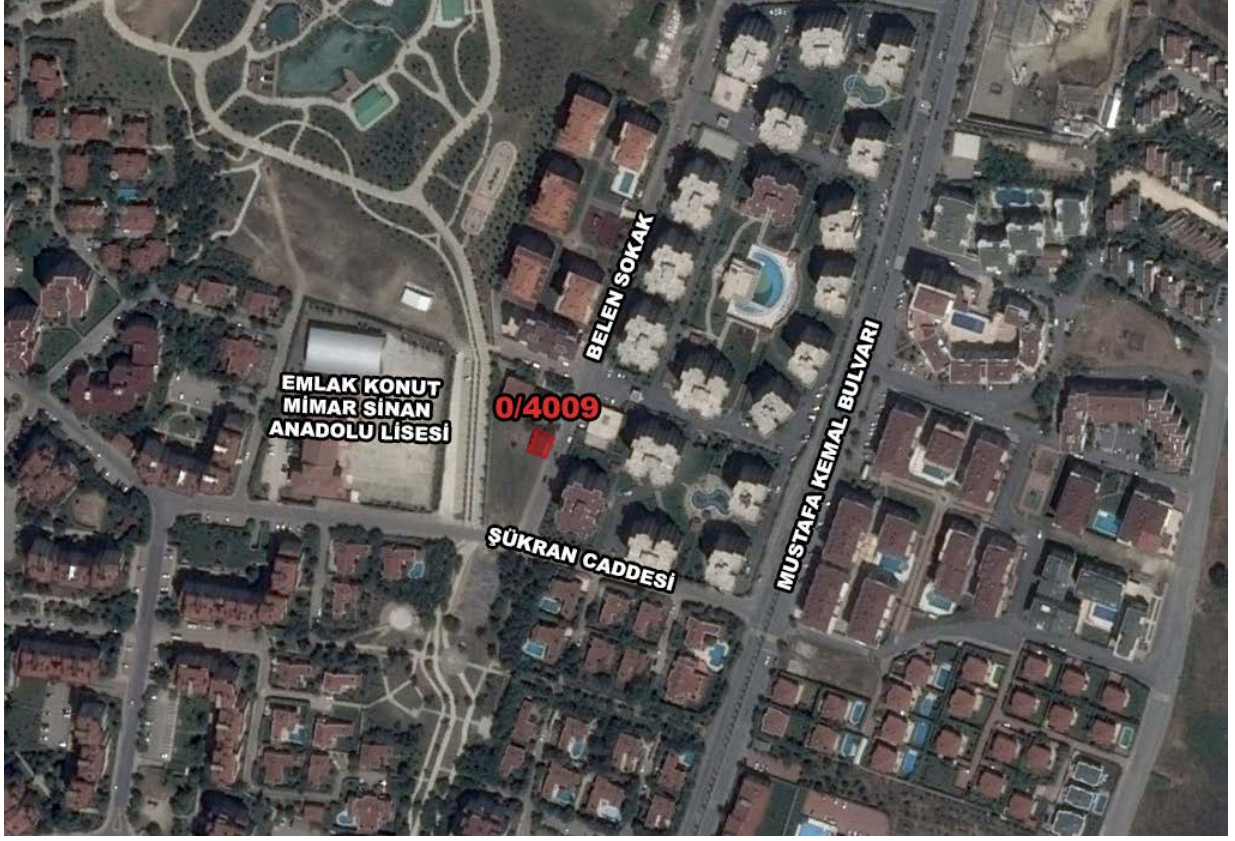

GAYRİMENKUL DEĞERLEME RAPOR ÖZETİ				
DEĞERLEME KONUSU İŞİN İSMİ	İstanbul İli, Büyükçekmece İlçesi, Mimarşinan Mahallesi, 4009 parsel numaralı taşınmazın SPK mevzuatı gereği, güncel rayiç satış ekspertiz değerlerinin tespitine yönelik Değerleme Raporu			
DEĞERLEMİYİ TALEP EDEN KURUM	Emlak Konut Gayrimenkul Yatırım Ortaklığı A.Ş.			
RAPORU HAZIRLAYAN KURUM	Yetkin Gayrimenkul Değerleme ve Danışmanlık A.Ş.			
RAPOR NUMARASI	16.11-01-222			
RAPOR TARİHİ	14.12.2016			
DEĞERLEME KONUSU GAYRİMENKULLER HAKKINDA ÖZET BİLGİ				
TAPU BİLGİLERİ	Ada/Parsel	Yüzölçümü (m ²)	Cilt No/Sayfa No	Tarih/Yevmiye No
	0/4009	156,20	80/7859	24.04.2006/9374
MEVCUT KULLANIM	Trafo Alanı			
İMAR DURUMU	ADA NO	PARSEL NO	İMAR FONKSİYONU	YAPILAŞMA ŞARTLARI
	-	4009	Trafo Alanı	-
DEĞERLEME RAPORUNDA TAKDİR OLUNAN DEĞERLER (KDV HARİÇ)				
PARSELİN KDV HARİÇ EMLAK KONUT GYO A.Ş.'YE AİT HİSSENİN TOPLAM DEĞERİ (₺)	16.231,52 ₺			

İÇİNDEKİLER

1.RAPOR BİLGİLERİ.....	4
1.1 Rapor Tarihi.....	4
1.2 Rapor Numarası	4
1.3 Rapor Türü	4
1.4 Değerleme Tarihi	4
1.5 Raporu Hazırlayanlar.....	4
1.6 Sorumlu Değerleme Uzmanı.....	4
1.7 Sözleşme Tarihi ve Numarası	5
1.8 Değerleme Konusu Gayrimenkul ile İlgili Şirketimiz Tarafından Hazırlanan Son Üç Değerleme Raporuna İlişkin Bilgiler	5
1.9 Raporun Kurul Düzenlemeleri Kapsamında Değerleme Amacıyla Hazırlanıp Hazırlanmadığına İlişkin Açıklama.....	5
2. ŞİRKET VE MÜŞTERİYİ TANITICI BİLGİLER.....	6
2.1 Değerlemeyi Yapan Şirket Bilgileri.....	6
2.2 Değerleme Talebinde Bulunan Müşteri Bilgileri.....	6
2.3 Müşteri Talebinin Kapsamı ve Varsa Getirilen Sınırlamalar.....	6
2.4 Uygunluk Beyanı	7
3. DEĞERLEME TANIM VE İLKELERİ	8
3.1 Raporda Kullanılan Kısaltmalar	8
3.2 Değerleme Çalışmasında Esas Alınan Standartlar.....	8
3.3 Değerleme Çalışmalarında Kullanılan Yöntemler	18
3.3.1 Emsal Karşılaştırma Yaklaşımı.....	19
3.3.2 Maliyet Yaklaşımı.....	20
3.3.3 Gelirlerin Kapitalizasyonu – İndirgenmiş Nakit Analizi	20
3.3.4 En Etkin ve Verimli Kullanım Analizi	21
3.3.5 Parsel Geliştirme Analizi	23
4. GENEL, ÖZEL VERİLER	26
4.1 Global Ekonomik Görünüm.....	26
4.2 Ulusal Ekonomik Görünüm	26
4.3 Demografik Veriler.....	27
5. GAYRİMENKULLER İLE İLGİLİ BİLGİLER VE ANALİZLER.....	29
5.1 Bölge Analizi.....	29
5.2 Konumu ve Çevresel Özellikleri	32
5.3 Tapu ve Takyidat Bilgileri	34
5.4 Kadastro Durum Bilgileri	35
5.5 İmar Durum Bilgileri.....	36
5.6 Gayrimenkulün Son Üç Yıllık Dönemde Gerçekleşen Alım – Satım İşlemleri ve Gayrimenkulün Hukuki Durumunda Meydana Gelen Değişiklikler	39
5.7 Tanımı, Yapısal ve Teknik Özellikleri	40
5.8 Olumlu ve Olumsuz Özellikler	41
5.9 Değerleme İşlemini Olumsuz Yönde Etkileyen veya Sınırlayan Faktörler.....	41
5.10 En Etkin ve Verimli Kullanım Analizi.....	41
5.11 Müşterek veya Bölünmüş Kısımların Değerleme Analizi	41

5.12 Gayrimenkul ve Buna Bağlı Hakların Durum Analizi	41
5.13 Gayrimenkulün Teknik Özellikleri ve Fiziksel Değerlemede Baz Alınan Veriler	41
5.14 Yasal Gereklilerin Yerine Getirilip Getirilmediği ve Mevzuat Uyarınca Alınması Gereken İzin Ve Belgelerin Tam Ve Eksiksiz Olarak Mevcut Olup Olmadığı Hakkında Görüş.....	41
6. DEĞERLEME ÇALIŞMASI	42
6.1 Değerleme İşleminde Kullanılan Yöntemler ve Bu Yöntemlerin Seçilme Nedenleri	42
6.2 Değerleme İşleminde Kullanılan Varsayımlar ve Bunların Kullanılma Nedenleri	42
6.3 Emsal Araştırması.....	43
6.3.1 Çevrede Satılık ve Kiralık Arsa Emsal Araştırması.....	43
6.3 Değer Takdiri.....	44
7.2 Kira Değer Takdiri.....	45
7. ANALİZ SONUÇLARININ DEĞERLENDİRİLMESİ	46
7.1 Farklı Değerleme Metotlarının Ve Analiz Sonuçlarının Uyumlaştırılması Ve Bu Amaçla İzlenen Yöntemin Ve Nedenlerinin Açıklanması	46
7.3 Asgari Bilgilerden Raporda Yer Verilmeyenlerin Niçin Yer Almadıklarının Gerekçeleri.....	46
8. SONUÇ	47
8.1 Sorumlu Değerleme Uzmanının Sonuç Cümlesi	47
8.2 Nihai Değer Takdiri	47
RAPOR EKLERİ.....	47

1.RAPOR BİLGİLERİ

1.1 Rapor Tarihi

14.12.2016

1.2 Rapor Numarası

16.11-01-222

1.3 Rapor Türü

Bu rapor, Emlak Konut Gayrimenkul Yatırım Ortaklığı A.Ş. (bundan sonra Müşteri olarak anılacaktır) talebi üzerine, gayrimenkul değerlendirme alanında faaliyet gösteren Yetkin Gayrimenkul Değerleme ve Danışmanlık A.Ş. (bundan sonra Şirket olarak anılacaktır) tarafından; İstanbul İli, Büyükçekmece İlçesi, Mimarsinan Mahallesi, 4009 parsel numaralı taşınmazın güncel rayiç ekspertiz değerlerinin Türk Lirası cinsinden belirlenmesi amacıyla hazırlanan değerlendirme raporudur.

Rapor, Sermaye Piyasası Kurulu tarafından, **Kurul'un 20.07.2007 tarih ve 27/781 sayılı** toplantısında belirlenen formata uygun olarak hazırlanmıştır.

1.4 Değerleme Tarihi

13.12.2016

1.5 Raporu Hazırlayanlar

Bu rapor şirketimiz Değerleme Uzmanı Mimar Hakkı Erdem Ünal ve Değerleme Uzmanı Geomatik Mühendisi Sinem YAVUZ tarafından hazırlanmış, Sorumlu Değerleme Uzmanı Jeodezi ve Fotogrametri Yüksek Mühendisi Yılmaz ALUÇ tarafından kontrol edilmiştir.

1.6 Sorumlu Değerleme Uzmanı

Şirketimizin Yönetim Kurulu Başkanı olan Yılmaz ALUÇ Jeodezi ve Fotogrametri Yüksek Mühendisidir. Arsa Ofisinde Bölge Müdürlüğü, Toplu Konut İdaresi Başkanlığında İstanbul Uygulama Başkanlığı ve Bayındırlık ve İskân Bakanlığında Bakanlık Müşavirliği görevlerinde bulunmuştur. Görev süresince çok sayıda kamulaştırma, arazi geliştirme, konut ve sanayi projelerinde çalışmıştır. Bu arada Değerleme Uzmanlığı lisansını alan Yılmaz ALUÇ şirketimiz kurucu ortaklarından.

1.7 Sözleşme Tarihi ve Numarası

Dayanak Sözleşme, Emlak Konut Gayrimenkul Yatırım Ortaklığı AŞ. ile Şirketimiz arasında 14.11.2016 tarihinde imzalanan 2016/153 no.lu sözleşmedir.

1.8 Değerleme Konusu Gayrimenkul ile İlgili Şirketimiz Tarafından Hazırlanan Son Üç Değerleme Raporuna İlişkin Bilgiler

	Rapor-1	Rapor-2	Rapor-3
Rapor Tarihi	-	-	-
Rapor Numarası	-	-	-
Raporu Hazırlayanlar	-	-	-

Değerleme konusu gayrimenkule ilişkin şirketimiz tarafından daha önce hazırlanan değerlendirme raporu bulunmamaktadır.

1.9 Raporun Kurul Düzenlemeleri Kapsamında Değerleme Amacıyla Hazırlanıp Hazırlanmadığına İlişkin Açıklama

Bu Rapor, Sermaye Piyasası Kurul Düzenlemeleri kapsamında değerlendirme amacıyla, **Kurul'un 20.07.2007 tarih ve 27/781 sayılı** toplantısında belirlenen formata uygun olarak hazırlanmıştır.

2. ŞİRKET VE MÜŞTERİYİ TANITICI BİLGİLER

2.1 Değerlemeyi Yapan Şirket Bilgileri

Yetkin Gayrimenkul Değerleme ve Danışmanlık A.Ş.; tecrübeli ve uzman kadrosu ile çözüm ortaklığını üstlendiği gerçek ve tüzel kişilerin, gayrimenkul konusunda alacakları tüm kararlarına bilimsel ve fiziki verilere dayalı, doğru ve güvenilir bilgiler ışığında, yön verebilmek amacıyla 24.10.2007 tarihinde kurulmuş, 29.05.2009 tarihinde ISO 9001:2000 Kalite Yönetim Sistemi kriterlerine uygun olarak hizmet verdiğiine ilişkin Kalite Sistem Sertifikasını almış ve Sermaye Piyasası Kurulu'nca, Seri VIII No:35 sayılı Tebliği çerçevesinde değerlendirme hizmeti vermek üzere 24.12.2009 tarihi itibarıyla, Gayrimenkul Değerleme Şirketleri listesine alınmış ayrıca Bankacılık Düzenleme ve Denetleme Kurulu'nca "Bankalara Değerleme Hizmeti Verecek Kuruluşların Yetkilendirilmesi ve Faaliyetleri Hakkında Yönetmelik" çerçevesinde Değerleme Hizmeti vermek üzere 08.12.2011 tarih ve 4480 sayılı kararı ile Değerleme hizmeti vermek üzere yetkilendirilmiş bir Anonim Şirkettir. Şirket Merkezi, İstanbul Üsküdar İlçesi, Altunizade Mahallesi, Sırmaperde Sokak Sırma Apartmanı No:23/2 adresindedir. Şirketimiz internet adresi www.ygd.com.tr olup, şirketimize ilişkin detaylı bilgilere bu siteden ulaşılabilir.

2.2 Değerleme Talebinde Bulunan Müşteri Bilgileri

Müşteri Ünvanı: Emlak Konut Gayrimenkul Yatırım Ortaklığı A.Ş.

Müşteri Adresi: Barbaros Mah. Mor Sümbül Sk. No:7/2 B Ataşehir/İSTANBUL

2.3 Müşteri Talebinin Kapsamı ve Varsa Getirilen Sınırlamalar

Bu çalışmada, müşteri talebi kapsamında, İstanbul İli, Büyükçekmece İlçesi, Mimarsinan Mahallesi, 4009 parsel numaralı taşınmazın yasal durumunun irdelenmesi, güncel rayiç ekspertiz değerlerinin Türk Lirası cinsinden belirlenmesi amacıyla hazırlanan değerlendirme raporudur.

2.4 Uygunluk Beyanı

İşbu Değerleme Raporu, incelemeye konu taşınmaz için resmi kurumlardan temin edilebilen arşiv kayıtları ile ilgililerinden alınan bilgi ve belgeler uyarınca Şirketimiz Değerleme Uzmanlarının tecrübe ve bilgileri doğrultusunda;

- Değerleme konusu mülkle herhangi bir ilgisi olmadan,
- Değerleme ücretinin raporun herhangi bir bölümüne bağlı olmadan,
- Ahlaki kural ve performans standartlarına göre,
- Mesleki eğitim şartlarına haiz olarak,
- Bu tür raporlamalarda daha önceden deneyim sahibi olarak,
- Bizzat denetleyerek,
- Kendi ve çalışma grubu ile birlikte,
- Uluslararası Değerleme Standartlarına uygun olarak

Hazırlanmıştır.

Rapor'da yer alan veriler fiili değerlendirme tarihi esas alınarak belirlenmiş olup, bu tarihten sonra ekonomik ve piyasa koşullarının değişmesi halinde olabilecek maddi değişikliklerden Şirketimiz sorumlu tutulamaz.

Rapor, Müşteri'nin münhasır kullanımı için hazırlanmış olup, bir nüshası şirketimizde kalmak üzere üç nüsha olarak **sınırlı sayıda üretilmiştir**. Hiçbir zaman Şirketimiz'in yazılı ön izni olmadan üçüncü şahıslara dağıtım amacıyla kısmen veya tamamen çoğaltılamaz veya kopya edilemez. Kopyaların kullanımları halinde ortaya çıkabilecek sonuçlardan şirketimiz sorumlu değildir.

Müşteri tarafından Şirket'e sunulan belgeler esas alınarak ilgili makamlar nezdinde Rapor'un ilgili bölümünde belirtilen tarih itibariyle yapılan inceleme ve araştırmalar ile ekonomi ve piyasa koşulları dikkate alınarak yapılan analizler, tüm verilerin doğru olduğu kabulüne dayanarak gerçekleştirilmiştir.

Rapor'da nihai değeri ve analiz sonuçlarını etkileyebilecek nitelikte eksik ve/veya yanlış, belge ve/veya bilgilerin olması durumunda Şirket sorumluluk kabul etmeyecektir.

3. DEĞERLEME TANIM VE İLKELERİ

3.1 Raporda Kullanılan Kısaltmalar

KISALTMALAR

SPK	Sermaye Piyasası Kurulu
Müşteri	Emlak Konut Gayrimenkul Yatırım Ortaklığı A.Ş.
Şirket	Yetkin Gayrimenkul Değerleme ve Danışmanlık A.Ş.
UDES	Uluslararası Değerleme Standartları
UDU	Uluslararası Değerleme Uygulamaları
UDES KN	Uluslararası Değerleme Standartları Kılavuz Notları
UMS	Uluslararası Muhasebe Standartları
TMS	Türk Muhasebe Standartları
VUK	Vergi Usul Kanunu
TAKS	Taban Alanı Katsayısı
KAKS	Kat Alanı Kat Sayısı
E	Emsal
Hmax	Maksimum Yapı Yüksekliği
\$/₺	13.12.2016 tarihli TCMB efektif satış kuru olan 3,4836 ₺ esas alınmıştır.
€/₺	23.12.2016 tarihli TCMB efektif satış kuru olan 3,7016 ₺ esas alınmıştır.

3.2 Değerleme Çalışmasında Esas Alınan Standartlar

Bu Rapor'da yer alan değerlendirme çalışmaları, Sermaye Piyasası Kurulu'nca yayınlanmış "Seri: VIII, No: 45 Sermaye Piyasasında Uluslararası Değerleme Standartları Hakkında Tebliğ" Hükümlerince, Tebliğin (1) nolu ekinde yer alan Uluslararası Değerleme Standartlarına uygun olarak gerçekleştirilmiştir. Çalışmanın dayandığı Standartlar, uygulama esasları ve kılavuz notlarına aşağıda özetle yer verilmiştir.

Değerlemeler, bir varlığın Pazar Değeri veya Pazar Değeri dışındaki esaslara göre yapılır. Pazar, fiyat, maliyet ve değer kavramları, tüm değerlemelerin temelinde yer almaktadır. Bu kavramlar hem Pazar Değeri'ni esas alan hem de pazar dışındaki kriterleri esas alan değerlemelerle ilişkilidir.

Değerleme Uzmanlarının çalışmaları açısından eşdeğer bir öneme sahip olan bir diğer unsurda, değerlendirme sonuçlarının anlaşılır bir şekilde iletilmesi ve bu sonuçların nasıl elde edildiğinin anlaşılmasıdır. İyi bir Değerleme Raporunun, Uluslararası Değerleme Standartları'nda tanımlanan, değerlemenin bu üç temel yönüne de (UDES 1, Pazar Değeri

Esaslı Değerleme; UDES 2, Pazar Değeri Dışındaki Değerleme Esasları; UDES 3, Değerlemenin Raporlanması) hitap etmesi gerekir. Bu sebeple bu Rapor, UDES'in aşağıdaki açıklanacak değerlendirme standartları, uygulama esasları ve kılavuz notları yanında, UDES 3, Değerlemenin Raporlanması'na ilişkin esasları da içermektedir.

Değerin Pazar ve Pazar Dışı Esasları

Pazar Değeri kavramı, pazar katılımcılarının toplu algılamalarına ve davranışlarına bağlıdır. Bir pazardaki işlemleri etkileyebilen muhtelif faktörleri tanımlar ve bu faktörleri, değer üzerinde etkili olan diğer kendine has veya pazar dışı etkenlerden ayırır.

- Mülkün pazar değeri esaslı değerlemeleri, işlemlerin gerçekleştiği pazarın, pazar dışı etkenlerce sınırlandırılmadığını varsayar.
 - Pazar değeri esaslı değerlemelerde, değerlemede kullanılan Pazar Değeri tanımı belirtilmeli ve değerlemeye dahil edilmelidir.
 - Pazar değeri esaslı değerlemeler, mülkün en verimli ve en iyi kullanımı veya en olası kullanımını belirlemelidir; çünkü bu kullanım, mülkün değerinin belirlenmesindeki en önemli etkidir.
 - Pazar değeri esaslı değerlemeler, ilgili pazarlara özel verilerden ve bu pazarlardaki katılımcıların tümünden gelen süreçlerini yansıtmaya çalışan yöntemler ve prosedürler vasıtasıyla geliştirilmektedir.
 - Pazar esaslı değerlemeler, değere, emsal karşılaştırma, gelir indirgeme ve maliyet yaklaşımları uygulanarak gerçekleştirilir. Bu yaklaşımların her birinde kullanılan veri ve kriterler, pazardan elde edilmelidir.
- Mülklerin pazar dışı esaslara göre değerlemesinde, bir varlığın pazar katılımcıları tarafından alınıp satılabilirliğinden ziyade ekonomik faydaları veya fonksiyonlarını ya da normal veya tipik olmayan Pazar koşullarının etkilerini göz önünde bulunduran yaklaşımlar kullanılır.

Değerleme çalışmalarında, aşağıda UDES Standart 1’de tanımlanan Pazar Değeri Esaslı standartlar ile ilgili kılavuz notları ve değerlemelerin mali tablolara yansıtma amaçlı gerçekleştirildikleri hususları dikkate alınarak, UDES Finansal Raporlama İçin Değerleme, Uluslararası Değerleme Uygulaması 1 (UDU 1) bir arada ele alınmıştır.

Standart 1, Uluslararası Değerleme Standartları, Pazar Değeri Esaslı Değerleme

Bu Standardın amacı, Pazar Değeri’nin ortak bir tanımını belirlemektir. Bu Standart ayrıca, değerlemenin amacı ve planlanan kullanımı Pazar Değerinin tahmin edilmesi olduğunda, bu tanımın mülkün değerlemesine uygulanmasıyla ilişkili genel kriterleri de açıklamaktadır.

- Pazar Değeri, Pazar Değeri tanımının gereklerini karşılayan koşullarda değerlemenin yapıldığı tarihte (açık) piyasada satışa sunulmuş olması durumunda, mülkün el değiştireceği tutarın bir temsilidir. Pazar Değeri’ni tahmin etmek için bir Değerleme uzmanı ilk olarak en verimli ve en iyi kullanımı veya en olası kullanımı tespit etmelidir (Bkz. Uluslararası Değerleme Standartları [UDES], Genel Değerleme Kavramları ve İlkeleri, paragraflar 6.3, 6.4, 6.5). Bu kullanım, bir mülkün mevcut kullanımının devamı niteliğinde olabileceği gibi bir başka alternatif kullanım da olabilir. Bu tespitler, pazardaki bulgulardan elde edilir.
- Pazar Değeri, mülkün niteliğini ve bu mülkün piyasada işlem görebileceği koşulları yansıtan değerlendirme yaklaşımları ve prosedürlerinin uygulanmasıyla tahmin edilir. Pazar Değerini tahmin etmek amacıyla en sık uygulanan yaklaşımlar arasında emsal karşılaştırma yaklaşımı, indirgenmiş nakit analizini de içeren gelir indirgeme yaklaşımı ve maliyet yaklaşımı yer almaktadır.
- Tüm Pazar Değeri ölçüm yöntemleri, teknikleri ve prosedürleri, uygulanabilir bir yeterlilikte olmaları ve doğru bir şekilde uygulanmaları halinde piyasadan elde edilen kriterleri esas aldıklarında Pazar Değeri’nin ortak bir tanımını oluşturacaklardır. Emsal karşılaştırmaları veya diğer pazar karşılaştırmaları, pazardaki gözlemlerden kaynaklanmalıdır. İndirgenmiş nakit analizini de içeren gelir indirgeme yaklaşımı piyasanın tespit ettiği nakit akışlarını ve piyasadan elde edilen geri dönüş oranlarını esas almalıdır. İnşaat maliyetleri ve amortisman, maliyetler ve birikmiş amortismanın piyasa esaslı tahminleri üzerinden yapılan bir analiz ile tespit edilmelidir.

Her ne kadar veri kullanılabilirliği ve piyasa veya mülkün kendisiyle ilişkili durumlar hangi değerlendirme yöntemlerinin en ilgili ve en uygun yöntemler olacağını belirleyecek olsa da, yukarıdaki prosedürlerden herhangi birinin kullanımından elde edilecek sonuç, her bir yöntemin piyasadaki elde edilen verileri esas alması durumunda Pazar Değeri olmalıdır.

- Mülkün, normalde piyasada hangi şekilde işlem göreceği, Pazar Değeri tahmini için hangi yaklaşım veya prosedürlerin kullanılabileceğini belirler. Piyasa bilgilerine dayandığında bu yaklaşımların her biri, karşılaştırmalı bir yaklaşımdır. Her bir değerlendirme durumunda, bir veya daha fazla sayıda yöntem genellikle piyasadaki faaliyetleri en iyi temsil eden yöntemdir. Değerleme Uzmanı, her bir Pazar Değeri çalışmasında her yöntemi göz önüne alacak ve hangi yöntemlerin en uygun olduğunu tespit edecektir.

Kapsam

- UDES 1, mülkün Pazar Değeri'ne, genellikle gayrimenkuller ve bunlarla ilişkili unsurlara uygulanmaktadır.

Değerlemesi yapılan mülkün, süreklilik gösteren bir durumun parçası olarak veya bir başka amaçla değerlendirilmesinden ziyade piyasada satılıyormuş gibi düşünülmesini gerektirmektedir.

Tanımlar

- Pazar Değeri, bu Standartlar çerçevesinde aşağıdaki şekilde tanımlanmaktadır:
Bir mülkün uygun bir pazarlamanın ardından birbirinden bağımsız istekli bir alıcıyla istekli bir satıcı arasında herhangi bir zorlama olmaksızın ve tarafların herhangi bir ilişkiden etkilenmeyeceği şartlar altında, bilgili, basiretli ve iyi niyetli bir şekilde hareket ettikleri bir anlaşma çerçevesinde değerlendirme tarihinde el değiştirmesi gereken tahmini tutardır.
- Mülk teriminin kullanılmasının nedeni, bu Standartların üzerinde odaklandığı noktanın mülkün değerlendirilmesi olmasıdır. Bu Standartlar, finansal raporlamayı da kapsadığından, varlık terimi, tanımın genel uygulamasında farklı anlamlar içerebilir. Tanımın her bir unsurunun kendisine ait bir kavramı vardır:
 - “Tahmini tutar...” tarafların herhangi bir ilişkiden etkilenmeyecek şartlar altında bir mülk için ödenecek olan para cinsinden (genelde yerel para biriminden) ifade edilen

fiyat anlamındadır. Pazar Değeri, Pazar Değeri tanımıyla tutarlı olarak değerlendirilme tarihinde piyasada makul ölçülerde elde edilebilir en olası fiyat olarak ölçülür.

Satıcı tarafından makul ölçüler çerçevesinde elde edilebilecek en iyi fiyattır ve aynı zamanda alıcının da makul ölçüler çerçevesinde elde edebileceği en avantajlı fiyattır.

Bu tahmin, Özel Değer'in veya herhangi bir unsurunun satışı veya başka herhangi bir özelliği ile ilişkili olarak herhangi biri tarafından sağlanan tipik olmayan finansman, satış veya geri kiralama anlaşmaları, özel sınırlamalar veya imtiyazlar gibi özel durumlar veya şartlar nedeniyle artan veya azalan tahmini fiyatları içermemektedir (Uluslararası Değerleme Standartları Komitesi Standardı 2, paragraf 3.8).

o *"...bir mülkün el değiştirmesi gereken..."* ile bir mülkün değerinin önceden belirlenmiş tutarı veya fiili satış fiyatını değil de tahmini bir tutarı ifade ettiği gerçeğinden bahsedilir. Pazarın, değerlendirme tarihinde Pazar Değeri tanımının tüm unsurlarını içeren bir alım satım işleminin sonuçlanmasını beklediği fiyattır.

o *"...değerleme tarihinde..."* tahmini Pazar Değeri'nin belirtilen tarihe özgü olduğunu göstermektedir.

Piyasalar ve piyasa koşulları değişebildiğinden tahmini değer bir başka zamanda doğru veya uygun olmayabilir.

Bu değerlendirme, ne geçmişteki ne de gelecekteki bir tarihte değil de etkin değerlendirme tarihinde fiili pazar durumunu yansıtacaktır. Bu tanımda ayrıca fiyatta herhangi bir farklılık olmaksızın satış sözleşmesinin eşzamanlı olarak el değiştirdiği ve tamamlandığı da varsayılmaktadır.

o *"...istekli bir alıcıyla..."* satın alma işlemi için motivasyonu olan ancak bu konuda zorunlu olmayan birisi anlamına gelmektedir. Bu alıcı, ne herhangi bir fiyatta satın almak için çok heveslidir ne de hiçbir şekilde satın almamaya kararlıdır. Bu alıcı, aynı zamanda varlığı kanıtlanamayan veya beklenti dahilinde olmayan hayal ürünü veya bir hipotez niteliğindeki bir piyasa ile ilişkili olarak hareket etmekten ziyade cari piyasanın gerçeklerine bağlı olarak ve beklentileriyle hareket ederek satın alma işlemini gerçekleştiren kişidir. Bu alıcı, piyasanın gerektirdiği fiyatlardan daha yüksek bir fiyat ödemeyecektir. Var olan mülkün sahibi de "piyasa"yı oluşturanlar arasında sayılmaktadır.

o “...istekli bir satıcı arasında...” ifadesindeki satıcı ise ne herhangi bir fiyata satmaya hazır olup satma konusunda çok istekli olan veya satmak zorunda olan ne de cari piyasada makul kabul edilmeyecek bir fiyattan satış yapmaya hazır olan bir satıcıdır. İstekli satıcı, normal bir pazarlama faaliyetinin ardından (açık) piyasada elde edilebilir en iyi fiyattan, fiyat ne olursa olsun, piyasa şartları çerçevesinde mülkünü satmaya motive olmuş olan satıcıdır. Fiili mülk sahibinin içinde bulunduğu koşullar, bu değerlemenin bir parçası değildir çünkü ‘istekli satıcı’ varsayımsal bir satıcıdır.

o “... tarafların herhangi bir ilişkiden etkilenmeyeceği şartlar altında...” fiyat seviyesini piyasa nitelikleriyle bağdaşmayan veya *Özel Değer* nedeniyle yükselten özel veya belirli bir ilişkisi (örneğin, ana ve bağlı ortaklıklar arasındaki veya arazi sahibi ve kiracısı arasındaki ilişki gibi) olmayan taraflar arasındaki anlaşmadır (Bkz. Uluslararası Değerleme Standardı 2, paragraf 3.8). *Pazar Değeri* üzerinden işlem, her biri bağımsız olarak hareket eden birbirleriyle ilişkisi olmayan taraflar arasında gerçekleştirilmiş gibi varsayılır.

o “...uygun bir pazarlamanın ardından...” mülkün *Pazar Değeri* tanımına uygun olarak makul ölçüler çerçevesinde elde edilebilecek en iyi fiyat seviyesinden elden çıkarılmasını sağlamak üzere piyasaya en uygun şekilde sunulması anlamına gelmektedir. Mülkün piyasaya sunulma süresi, piyasa koşullarına göre farklılık gösterebilir, ancak mülkün uygun sayıda potansiyel alıcının dikkatine sunulması için yeterli olması gerekir.

Piyasaya sunulma süresi, değerlendirme tarihinden önce gerçekleşir.

o “... tarafların bilgili ve basiretli bir şekilde hareket ettikleri...” ifadesiyle de hem istekli alıcının hem de istekli satıcının mülkün özellikleri ve niteliği, fiili ve potansiyel kullanım alanları ve değerlendirme tarihi itibarıyla piyasanın durumu hakkında makul ölçüler dahilinde bilgilendirildiği varsayılmaktadır. Ayrıca, tarafların her birinin bu bilgilerle birlikte kendi çıkarları doğrultusunda ve işlem dahilindeki kendi pozisyonları için en iyi fiyatı elde etmek amacıyla da basiretli olarak hareket ettikleri varsayılmaktadır. Bu işlemde gösterilen basiret, daha sonraki bir tarihte ortaya çıkacak bir gizli çıkar değil de, değerlendirme tarihinde pazarın durumu ele alınarak değerlendirilmektedir. Bir satıcı için fiyatların gittikçe düştüğü bir piyasada daha

önceki pazar seviyelerinden daha düşük olan bir fiyattan mülkünü satması basiretsizlik olarak değerlendirilmez. Değişken fiyatlara sahip olan pazarlardaki diğer satın alma ve satış örnekleri için bu durum gerçek olsa da, basiretli alıcı veya satıcı, o an için var olan en iyi pazar bilgilerine göre hareket edeceklerdir.

o “...ve baskı altında olmaksızın...” ise her bir tarafın bu işlemi gerçekleştirmek için yeterli motivasyona sahip olduklarını ancak bu işlemi tamamlamak için zorlanmadıkları ve gönülsüz olmadıkları anlamına gelmektedir.

- Pazar Değeri, satış veya satın alma maliyetleri ve herhangi bir ilişkili verginin mahsubu göz önüne alınmaksızın bir varlığın tahmini değeri olarak anlaşılmaktadır.
- *En verimli ve en iyi kullanım* (EVİK). Bir mülkün fiziksel olarak mümkün olan, haklılığı kabul edilen, yasal olarak izin verilmiş, finansal açıdan gerçekleştirilebilir ve değerlendirilmekte olan mülkün en iyi değere sahip olmasını sağlayan, en olası kullanımıdır.

Muhasebe Standartlarıyla İlgisi

Finansal Raporlama İçin Değerleme, Uluslararası Değerleme Uygulaması 1'in (UDU 1) odak noktasını oluşturmaktadır ve bu standart ile bir arada ele alınmalıdır.

Finansal Raporlama İçin Değerleme (UDU 1) muhasebeyi etkileyen değerlendirme standartlarıyla ilgili olarak Değerleme Uzmanlarına, Muhasebecilere ve kamuya kılavuzluk etmektedir. Duran varlıkların Makul Değeri, genelde Pazar Değerleri'dir (Bkz. Genel Değerleme Kavramları ve İlkeleri, paragraf 8.1).

Değerleme uzmanları ve muhasebeciler tarafından değişimli olarak kullanılan birçok terim örneği bulunmaktadır. Bu terimlerin bazıları yanlış anlaşılmalara ve Standartların da muhtemelen yanlış kullanılmasına neden olmaktadır. UDES 1, Pazar Değeri'ni tanımlamakta ve Pazar Değeri'ni oluşturan kriterleri ele almaktadır.

Standart 2, Uluslararası Değerleme Standartları, Pazar Değeri Dışındaki Değerleme Esasları

Uluslararası Değerleme Standardı 2'nin (UDES 2) iki amacı vardır: ilki, *Pazar Değeri* dışındaki değer esaslarını belirlemek ve açıklamak ve bunların uygulanmasına yönelik standartları tesis etmek, ikincisi ise bu esasları *Pazar Değeri*'nden ayırt etmektir.

- Profesyonel Değerlemelerin, özellikle de Uluslararası Değerleme Uygulaması 1 (UDU 1), Finansal Raporlama İçin Değerleme'de bahsedilen varlık değerlemelerinin önemli bir kısmı Pazar Değeri'ni içerse de Pazar Değeri dışındaki değerlerin gerekli olduğu durumlar da vardır. Hem Değerleme Uzmanı hem de değerlemelerin kullanıcılarının Pazar Değeri ve Pazar Değeri Dışı Değer esaslı Değerlemeler arasındaki farkı ve (eğer varsa) bu kavramlar arasındaki farklılıkların değerlemenin uygulanabilirliği üzerindeki etkilerini açıkça anlamaları gerekir.
- Uluslararası Değerleme Standartları Komitesi (UDSK) pazar değeri dışındaki değerlendirme esaslarının kullanılması ve uygulanmasıyla ilgili olarak ülkeler arasındaki uluslararası yanlış anlamaları ve kavram karmaşalarını önlemeyi amaçlamaktadır. Bu Standartları uygulamaktan sorumlu olan Değerleme Uzmanları, doğru esasların seçildiğinden, değerlemeyi kullananların onu daha iyi anlamalarını sağlamak için her tür makul yöntemin kullanıldığından, kamuyu yanlış yönlendirebilecek durumlardan kaçınıldığından ve tarafsız olarak desteklenen takdirlerin raporlandığından emin olmalıdır.

Kapsam

- Bu Standart, Pazar Değeri dışındaki Değerleme esaslarını sunmakta ve açıklamaktadır.

Tanımlar

- Kullanım Değeri. Belirli bir mülkün, belirli bir kullanıcı için, belirli bir kullanıma yönelik olarak sahip olduğu değerdir ve bu nedenle de pazar ile ilişkili değildir. Bu değer tipi, mülkün en verimli ve en iyi kullanımına (EVİK) veya mülkün satılması halinde elde edilecek parasal değere bakılmaksızın, bir parçasını oluşturduğu kuruma yaptığı katkı üzerine odaklanmaktadır. Kullanım Değeri'nin muhasebedeki tanımı bir varlığın süregelen kullanımından ve kullanım ömrünün sonunda elden çıkartılmasından beklenen gelecekteki

tahmini nakit akışlarının şimdiki değeridir. (Bkz. Uluslararası Finansal Raporlama Standartları 5, Ek A, [UFRS 5, Ek A].)

- **Yatırım Değeri.** Bir mülkün belirli bir yatırımcı veya yatırımcılar grubu için, belirlenmiş yatırım hedefleri doğrultusunda ifade ettiği değerdir. Bu sübjektif kavram, bir mülkü, tanımlanabilir yatırım hedefleri ve/veya kriterleri bulunan belirli bir yatırımcı, yatırımcılar grubu veya kurumla ilişkilendirir. Bir varlığın yatırım değeri, o varlığın Pazar Değeri'nden daha fazla veya daha az olabilir. Yatırım Değeri terimi yatırım mülkünün Pazar Değeri ile karıştırılmamalıdır. Bununla birlikte Pazar Değeri, belirli bir mülke birçok kişi tarafından atfedilen yatırım değerlerini yansıtabilir. Yatırım değeri, Özel Değer ile ilişkilidir (bkz. aşağıda paragraf 3.8).
- **Faal İşletme Değeri:** Bir işletmenin bir bütün olarak değeridir. Bu kavram, faaliyetlerini sürdüren bir kuruluşun her biri tek tek ele alındığında Pazar Değeri'ni oluşturan bileşenler olarak görülmeyen ancak toplam işletme değerinin bölümlerini oluşturan unsurların değerlemesini içerir. Bu nedenle, "Faal İşletme Değeri" kavramı, sadece bir işin veya kurumun parçasını oluşturan mülklere uygulanabilir.
- **Sigortalabilir Değer:** Bir mülkün, bir sigorta sözleşmesi veya poliçesinde yer alan tanımlar çerçevesindeki değeridir.
- **Vergi Değeri:** Bir mülkün vergi değeri, ilgili yasalarda yer alan tanımları esas alan değeridir. Her ne kadar bazı mevzuatlarda Pazar Değeri, Değerlemenin esası olarak belirtilse de bu değer için kullanılan yaklaşımlar, UDES 1'de tanımlanan Pazar Değeri'nden farklı sonuçlara neden olabilir. Bu nedenle Vergi değeri, aksi açık bir şekilde belirtilmediği müddetçe Pazar Değeri ile uyumlu olarak görülemez.
- **Kurtarılabılır Değer:** Arazi dışındaki bir varlığın, özel tamirat veya uyarlama yaparak kullanmaya devam etmekten çok, içerdiği malzeme için elden çıkarılma değeridir. Bu değer, elden çıkarma maliyetlerini içeren brüt veya bu maliyetleri içermeyen net değer olarak verilebilir ve ikinci durumda paraya çevrilebilir net değere eşit olabilir. Her durumda, değere dahil edilen veya dışında tutulan unsurlar belirtilmelidir.
- **Tasfiye veya Zorunlu Satış Değeri:** Pazar Değeri tanımının gerektirdiği pazarlama süresine göre çok kısa bir zaman içerisinde bir mülkün satışından makul olarak elde edilebilecek tutardır. Bazı ülkelerde Zorunlu Satış Değeri, gönülsüz bir satıcı ve satıcının bu dezavantajını bilen alıcı veya alıcıların bulunduğu durumları da içerebilir.

- **Özel Değer:** Pazar Değeri'nin üzerinde yer alan olağandışı bir değer unsurunu ifade eder. Özel Değer, örneğin, bir mülkün bitişiğindeki mülk gibi başka bir mülk ile fiziksel, ekonomik veya fonksiyonel ilişkisinden kaynaklanabilir. Genelde pazardan ziyade bir mülkün özel bir sahibi veya kullanıcısı ya da potansiyel bir sahibi veya kullanıcıyla ilgili olarak yaşanan bir değer artışıdır ve bu nedenle de özel değer sadece özel bir çıkarı olan alıcıya uygulanabilir. Evlilik (birleştirme) değeri, bir mülkteki iki veya daha fazla sayıdaki hakkın birleşmesinden kaynaklanan değer artışıdır ve özel değerlere bir örnek niteliğindedir. Özel değer, işletme değeri ve yatırım değeri unsurları ile de ilişkili olabilir. Değerleme Uzmanı, bu tür mülklerin değerini takdir etmek için kullanılan kriterlerin Pazar Değeri'ni takdir etmek için kullanılanlardan ayrı olduğunu ve kullanılan her tür özel varsayımı açık bir şekilde belirtmelidir.

- **İpotek Teminatlı Kredi Değeri:** Değerleme Uzmanı'nın, mülkün uzun vadede kullanılabilir özelliklerini, normal ve yerel pazar koşullarını ve mülkün mevcut ve uygun alternatif kullanımlarını hesaba katarak gelecekteki pazarlanabilirliğini basiretli bir şekilde değerlendirip tespit ettiği değerdir. İpotek teminatlı kredi değerinin takdirinde spekülasyon unsurları hesaba katılmayabilir. İpotek teminatlı kredi değeri, açık ve şeffaf bir şekilde belgelendirilmelidir.

Yukarıda belirtilen İpotek Teminatlı Kredi Değeri tanımı, Avrupa Topluluğunun 98/32/EC sayılı Direktifi ile değiştirilen 89/647/ECC Direktifinde tanımlanmıştır. Bu direktifler bankacılık düzenlemesi ile ilgili olup gayrimenkul teminatı karşılığı kredi verecekler için asgari teminat oranlarını belirlemektedir.

İpotek Teminatlı Kredi Değeri, söz konusu direktifler çerçevesinde bir bankanın aldığı ipotek teminatına ilişkin risklerin hesaplanmasında kullanılabilir muhtelif risk analiz tekniklerinden biridir. Bu, uzun vadeli bir risk analiz tekniğidir ve zamanın belirli bir noktasındaki değeri belirlemek için uygun bir yöntem değildir. Bu nedenle, bu standartlarda yer alan diğer yöntemlerden temelli bir şekilde ayrılır.

- Fabrika ve ekipmanlara ve/veya özel durumlara yönelik diğer değer takdirleri, Kılavuz Notu 3 (KN 3), Fabrika ve Ekipman Değerlemesi bölümünde tanımlanmaktadır. (Bu kılavuza ilişkin gözden geçirme çalışmaları halen UDSK tarafından sürdürülmektedir.)

3.3 Değerleme Çalışmalarında Kullanılan Yöntemler

Değerleme Yaklaşımları

- Pazar değerinin veya bir tanımlanmış *pazar değeri dışı değerin* takdiri için yapılacak herhangi tipteki bir değerlendirme, Değerleme uzmanının bir veya daha fazla değerlendirme yaklaşımını uygulamasını gerektirir. Değerleme yaklaşımı terimi yaygın bir şekilde kullanılan genel kabul görmüş analitik yöntemleri ifade eder. Çeşitli ülkelerde bu yaklaşımlar Değerleme Yöntemleri olarak tanınırlar.

- Piyasaya dayalı değerlemeler, normalde bir veya birkaç değerlendirme yaklaşımını piyasadan elde edilen verileri kullanarak ikame prensibini uygulamak suretiyle kullanılırlar. Bu prensip basiretli bir kişinin zaman, risk ve çeşitli güçlüklerin belirsizleştirici etkilerinin olmadığı bir durumda, eşit derecede tatmin edici mal ve hizmet ikamesine sahip olmak için ödeyeceğinden daha fazlasını bu mal ve hizmet için ödemeyeceği ilkesine dayanır. Orijinal veya ikame olsun, en iyi alternatifin en düşük fiyatı *Pazar Değerini* oluşturma eğilimindedir.

Pazara Dayalı Değerleme Yaklaşımları aşağıdakileri içerir.

- *Emsal Karşılaştırma Yaklaşımı*. Bu karşılaştırmalı yaklaşım benzer veya ikame mülklerin satışını ve ilgili piyasa verilerini dikkate alır ve karşılaştırmaya dayalı bir işlemle değer takdiri yapar. Genel olarak değerlemesi yapılan bir mülk, açık piyasada gerçekleştirilen benzer mülklerin satışlarıyla karşılaştırılır. İstenen fiyatlar ve verilen teklifler de dikkate alınabilir.

- *Gelir İndirgeme Yaklaşımı*. Bu karşılaştırmalı yaklaşım değerlendirme yapılan mülke ait gelir ve harcama verilerini dikkate alır ve indirgeme yöntemi ile değer tahmini yapar. İndirgeme, gelir tutarını değer tahminine çeviren gelir (genellikle net gelir rakamı) ve tanımlanan değer tipi ile ilişkilidir. Bu işlem, *Hasıla* veya *İskonto Oranı* ya da her ikisini de dikkate alır. Genel olarak ikame prensibi, belli bir risk seviyesinde en yüksek yatırım getirisini sağlayan gelir akışının bizi en olası değer rakamına götüreceğini söyler.

- *Maliyet Yaklaşımı*. Bu mukayeseli yaklaşım belirli bir mülkün satın alınması yerine kişinin ya o mülkün tıpatıp aynısını veya aynı yararı sağlayacak başka bir mülkü inşa edebileceği olasılığını dikkate alır.

Gayrimenkul bağlamında, insanların zaman darlığı, çeşitli olumsuzluklar ve riskler olmadıkça, eşdeğer arazi ve alternatif bina inşa etmek yerine benzer bir mülk için daha fazla ödeme yapmaları normalde savunulur bir durum değildir. Uygulamada yaklaşım, yapılacak değer tahmininde yenisinin maliyeti değerlemesi yapılan gayrimenkul için ödenebilecek olası fiyatı aşırı ölçüde aştığı durumlarda eski ve daha az fonksiyonel mülkler için *amortismanı da* içerir. (Bkz. Kılavuz notları N 8, Finansal Raporlama için Maliyet Yaklaşımı).

UDES içerisinde Pazara Dayalı Değerleme Yöntemleri arasında sayılan üç ana yaklaşım, aşağıda ayrı başlıklar altında açıklanmıştır. Bu yaklaşımlar (Yöntemler);

- “Emsal Karşılaştırma Yaklaşımı”
- “Maliyet Oluşumları Yaklaşımı” ve
- “Gelirlerin Kapitalizasyonu –İndirgenmiş Nakit Akımı Yaklaşımı” dır.

Bu yaklaşımlara ilişkin özet bilgiler ile yöntemlerle olan yakın ilgileri sebebiyle “en etkin ve verimli kullanım analizi” ile “parsel geliştirme analizi” aşağıda sunulmuştur.

3.3.1 Emsal Karşılaştırma Yaklaşımı

Emsal Karşılaştırma (Piyasa) Yaklaşımı, satışa konu olması beklenen gayrimenkullerin değerlemesinde en güvenilir ve gerçekçi yaklaşımı sunmaktadır. Bu değerlendirme yönteminde, değerlemeye konu olan gayrimenkulün bulunduğu bölgede, benzer nitelikleri bulunan emsal gayrimenkuller incelenir ve gerekli düzeltmeler yapılarak gayrimenkulün tahmini değerine ulaşılır.

Emsal Karşılaştırma (Piyasa Değeri) Yaklaşımı'nın uygulanabilmesi için aşağıdaki kriterlerin mevcudiyeti aranmalıdır:

- Analiz edilen gayrimenkulün türü ile ilgili olarak mevcut bir pazarın varlığı (yani yeterli sayıda alıcı ve satıcı) gereklidir.
- Bu piyasadaki alıcı ve satıcıların, gayrimenkul hakkında oldukça iyi düzeyde bilgi sahibi olduğu, kabul edilebilir düzeyde olmalıdır.

- Gayrimenkulün piyasada makul bir satış fiyatı ile makul bir süre için satışta kaldığı, talep edenlerin, belirli bir fiyat ve satış özelliği konusunda bilgi alabilecekleri kabul edilebilmelidir.

Piyasada, değerlemeye konu olan gayrimenkul ile ortak temel özelliklere sahip yeter sayıda, makul bir zaman aralığında, satışı bekleyen veya gerçekleştirilmiş emsal mevcut olmalıdır.

3.3.2 Maliyet Yaklaşımı

Maliyet yaklaşımında esas, yeni bir mülk veya konu mülkle aynı yararı olan ikame bir mülk geliştirme maliyetini belirlemektir. Maliyet yaklaşımında geçerli bir değer göstergesi türetmek için, geliştirilen maliyet tahmininde, konu mülkle yaş, durum ve yarar farkları için düzeltmeler yapılır. Maliyetle değer arasında bir ilişki olduğundan, maliyet yaklaşımının piyasanın düşünce tarzını yansıttığı kabul edilmektedir.

Maliyet Yaklaşımında, genellikle, maliyetin tahmini için iki farklı metot kullanılmaktadır.

- Yeniden İnşa Maliyeti
- İkame Maliyeti

Bu yaklaşımla, değerlendirme tarihi itibari ile mülk yapılandırılmaları için belirlenen maliyetlerden aşağıda belirtilen yöntemlerden uygun olanı kullanılmak ve hesaplanan amortisman miktarı düşülmek suretiyle, mevcut yapı değerine ulaşılır.

- Piyasadan Çıkarma Yöntemi
- Yaş – Ömür Yöntemi
- Ayrıştırma Metodu

Yapılandırma maliyetinden türetilen mevcut yapı değerinden, amortisman değeri düşüldükten sonra bulunan değere arazi değeri ilave edildiği zaman ulaşılan sonuç, tam mülkiyet hakkının bir değer göstergesidir.

3.3.3 Gelirlerin Kapitalizasyonu – İndirgenmiş Nakit Analizi

Yöntem, genellikle geliştirilen bir gayrimenkulün kiralama ve/veya işletilmesi ile elde edilmesi planlanan gelirlerin esas alınması suretiyle kullanılmakla beraber, geliştirilecek projede satışın planlanması halinde de kullanılabilir.

Geliştirilen gayrimenkulün, belli bir süreçte (inşa halinde ve/veya sonrasında) tamamen / kısmen satışı mümkün olup, planlanan duruma göre nakit akışlarının belirlenmesi çalışmaları da farklılıklar gösterebilmektedir.

Bu yöntemde, değerlemesi yapılan gayrimenkule ait ve kiralanması düşünülen bölümlerin, işletme giderleri için alınan katkı payları dahil olmak üzere, aylık toplam kira bedelleri, yıllık artışlar da dikkate alınarak, nakit girişleri hesaplanır.

Yöntemde genel olarak, tahsil edilemeyen kiralar ve boş kalma yüzdeleri gibi hususlar da bu gelirin hesaplanmasında dikkate alınır.

Buna karşılık eğer mevcut ise, otopark ve reklam panoları gibi ortak alanlardan elde edilen gelirler, yönetim planında gösterildiği üzere hesaplanır ve diğer nakit girişleri olarak bağımsız bölümlere dağıtımı yapılır.

İşletme hizmetleri kapsamında söz konusu gayrimenkule ait bulunan, kiralanması düşünülen bağımsız bölümler ile ortak alanlar için katlanılan işletme gider payları, vergiler, fiziki yatırımlar ve işletme sermayesi ihtiyacı ise nakit çıkışı olarak dikkate alınır.

Özetle, analiz, yıllar itibariyle gayrimenkulün veya projenin kiralama ve/veya satış yoluyla elde edilmesi planlanan amortisman öncesi serbest net nakit akımlarının, (Nakit giriş ve çıkış farkları) iskontolanarak bugünkü değerine indirgenmesidir.

3.3.4 En Etkin ve Verimli Kullanım Analizi

En Etkin ve verimli kullanıma ilişkin olarak **UDES Genel Değerleme Kavramları ve İlkeleri** başlıklı birinci bölümünde yer alan paragraf 6.0 ve izleyen düzenlemeler aşağıdadır.

6.0. En Verimli ve En İyi Kullanım

6.1. Arazi kalıcı olan bir varlık olarak kabul edilir, fakat onun üzerinde veya kendisine yapılan iyileştirmelerin sınırlı bir ömrü vardır. Arazinin taşınmazlığı nedeniyle her

gayrimenkul parselinin özgün bir yeri vardır. Arazinin kalıcılığı aynı zamanda onun üzerindeki sınırlı ömre sahip tesislerden sonra da var olacağı anlamına gelir.

6.1.1 Arazinin kendine özgü özellikleri onun en uygun yararlılığını belirler. İyileştirilmiş bir arazi ona veya üzerinde yapılan iyileştirmelerden ayrı olarak değerlendirildiğinde, ekonomik prensipler, yapılan iyileştirmenin mülkün toplam değerine katkı yaptıkça veya azalmaya neden oldukça değerlendirilmesini emreder. Böylece “en verimli ve en iyi kullanım” kavramı temeline oturtulan arazinin *Pazar Değeri*, arazinin fayda ve sürekliliği ile birlikte piyasa bağlamında arazinin tek başına değeri ile iyileştirilmiş durumdaki toplam Pazar Değeri arasındaki farkı oluşturan değeri de yansıtır.

6.2. Mülklerin çoğu, arazi ve ilgili iyileştirmelerle birlikte değerlendirilir. Böyle durumlarda Değerleme Uzmanı normal olarak iyileştirilmiş haliyle en verimli ve en iyi kullanımını göz önüne alarak mülkün Pazar Değerini takdir eder.

6.3 En Verimli ve En İyi Kullanım şu şekilde tanımlanır:

Bir mülkün fiziki olarak mümkün, finansal olarak gerçekleştirilebilir olan, yasalarca izin verilen ve değerlendirilmesi yapılan mülkü en yüksek değerine ulaştıran, en olası kullanımıdır.

6.4 Yasalarca izin verilmeyen ve fiziki açıdan mümkün olmayan kullanım yüksek verimliliğe sahip en iyi kullanım olarak kabul edilemez. Hem yasal olarak izin verilen hem de fiziki olarak mümkün olan bir kullanım, o kullanımın mantığı olarak niçin mümkün olduğunun Değerleme Uzmanı tarafından açıklanmasını gerektirebilir. Analizler, bir veya birkaç kullanımın mantığı olarak olası kullanımlar olduğunu belirlediğinde, bunlar artık finansal fizibilite bakımından test edilirler. Diğer testlerle birlikte en yüksek değerle sonuçlanan kullanım, en verimli ve en iyi kullanımdır.

6.5 Bu tanımın uygulaması Değerleme Uzmanlarına, binalardaki bozulmalar ve eskimelerin etkilerini, arazi için en uygun iyileştirmeleri, rehabilitasyon ve yenileme çalışmalarının fizibilitesini ve birçok diğer Değerleme durumlarını değerlendirme imkanı verir.

6.6 Arz ve talep arasında ciddi bir eşitsizlik bulunan veya aşırı derecede oynak piyasalarda, mülkün en verimli ve en iyi kullanımı ileride kullanılabilecek bir hak olabilir. Değişik tipteki potansiyel en üst düzey ve en iyi kullanımların belirlenebilir olduğu diğer durumlarda Değerleme Uzmanı bu gibi alternatif kullanımları ve beklenen ilerideki gelir ve harcama düzeylerini tartışır. Değişim sürecindeki arazi kullanımı ve bölgelendirme mülkün, en verimli ve en iyi kullanımı geçici bir kullanım olabilir.

6.7 En verimli ve en iyi kullanım kavramı Pazar Değeri takdirlerinin temel ve ayrılmaz bir parçasıdır.

En etkin ve verimli kullanım analizinde amaç, gayrimenkulün en karlı ve rekabetçi kullanımını tespit olup, yapılan piyasa araştırmaları sonucunda en etkin ve verimli kullanım analizine konu olan gayrimenkulün geliştirilmesi durumunda, gayrimenkulün ideal kullanımında;

- Piyasa verilerine göre taşınmazdan azami avantaj sağlanacak olması
- Bu durumun, bölge ve piyasa şartlarına uygun olması,

hususlarının sağlanabilmesi gerekmektedir.

3.3.5 Parsel Geliştirme Analizi

Parsel Geliştirme Analizi, değerlemeye konu parselin değerine etki eden unsurların saptanmasını gerektirmektedir. Bu unsurlar aşağıda belirtilmiştir.

- Arazinin “En Etkin ve Verimli Kullanımı”nı saptamak,
- Desteklenebilir bir parsel geliştirme planı yaratmak,
- Geliştirme ve onay için süre ve maliyetleri saptamak,
- Parsel emilme oranları ve fiyat karışımlarını tahmin etmek,
- Arazi geliştirmenin aşamalarını ve bunlara bağlı giderleri tahmin etmek,

- Emilme dönemi süresince pazarlama ve buna bağlı araziye elde tutma giderlerini tahmin etmek.

Parsel geliştirme analizi, en çok boş araziler için satış verilerinin yetersiz olduğu, fakat geliştirilmiş parsellerin olası satış fiyatları ve bu parseller için talep verilerinin mevcut olduğu hallerde kullanılmaktadır. Ayrıca, bu analiz sonucunda türetilen değerden, göstergelerinin makul olup olmadığını kontrol etmek için de yararlanılmaktadır.

UDES Kılavuz Notları 1 (Taşınmaz mülk değerlemesi)'de tanımlanan arazi değerlemesine ilişkin düzenlemeler aşağıdaki gibidir.

5.25: Arazilerin değerlendirilmesi için kullanılan birincil yöntemler:

5.25.1 Arazi Değerlemesi için kullanılan bir emsal karşılaştırması tekniği, pazarda yakın geçmişte gerçekleşen işlemlere ilişkin fiili verilerin mevcut olduğu benzer arazi parselleri ile değerlendirme konusu mülkün doğrudan doğruya karşılaştırılmasını içerir. Her ne kadar satışlar en önemli husus olsa da değerlendirme konusu mülkle rekabet eden benzer arazi parselleri için teklif edilen fiyatların analizi de pazarın daha iyi anlaşılmasına katkı sağlayabilir.

5.25.2 Arazi Değerlemesi için ayrıca bir altbölümler geliştirme tekniği de uygulanabilir. Bu süreç, belirli bir mülkün bir dizi parçalara bölünerek projelendirilmesini, bu süreç ile ilişkili gelir ve giderlerin geliştirilmesini ve sonuç olarak elde edilen net gelirlerin bir değer göstergesi olarak indirgenmesini kapsar. Bu teknik, bazı durumlarda destekleyici olabilir, ancak *Pazar Değeri* tanımıyla ilişkilendirmenin oldukça zor olabileceği bir dizi varsayıma tabidir. Değerleme Uzmanının eksiksiz bir şekilde açıklaması gereken bu tür destekleyici varsayımların geliştirilmesi sırasında dikkat gösterilmelidir. Doğrudan arazi karşılaştırmalarının mevcut olmadığı ortamlarda ihtiyatlı olmak kaydı ile aşağıdaki yöntemler de uygulanabilir.

5.25.3 Paylaştırma, arazi değeri ile iyileştirme değeri veya mülk bileşenleri arasındaki diğer ilişkiler arasında bir oran geliştiren dolaylı bir karşılaştırma tekniğidir. Bu, karşılaştırmak amacıyla toplam pazar fiyatını arazi ile iyileştirmeler arasında paylaştıran bir ölçüdür.

5.25.4 Çıkartma da bir başka dolaylı karşılaştırma tekniğidir (bazen *soyutlama* olarak da adlandırılır). Maliyetlerden amortismanların çıkartılmasıyla elde edilen sonucu diğer karşılaştırılabilir mülklerin toplam fiyatından çıkartarak bir iyileştirme değeri tahmini elde edilmesini sağlar. Bakiye, olası arazi değerinin bir göstergesidir.

5.25.5 Arazi Değerlemeleri için uygulanan arazi kalıntı değeri tekniği analizin unsurları olarak gelir ve gider verilerini de kullanır. Gelir getiren bir kullanım yoluyla elde edilebilecek net gelire ilişkin bir finansal analiz gerçekleştirilir ve bu net gelirden iyileştirmelerin gerektirdiği finansal getiri tutarı çıkartılır. Kalan gelir, arazinin geliri olarak kabul edilir ve indirgenerek bir değer göstergesine dönüştürülür. Bu yöntem, gelir getiren mülklerle sınırlıdır ve en çok da daha az varsayımda bulunulmasını gerektiren daha yeni mülkler için uygundur.

5.25.6 Arazi, ayrıca arazi kirası indirgeme yoluyla da değerlendirilebilir. Eğer arazi, bağımsız olarak bir arazi kirası üretebilecek nitelikteyse bu kira, yeterli pazar verilerinin mevcut olduğu durumlarda Pazar Değeri'ne katılabilir. Ancak, belirli bir pazarı temsil edecek niteliği olmayan arazi kirası anlaşmasının özel şartları ve koşulları tarafından yanlış yönlendirilmemek için özen gösterilmelidir. Ayrıca, arazi kiralari, değerlendirme tarihinden yıllar önce yapılmış olabileceğinden, orada belirtilen kira tutarlarının zamanı geçmiş ve cari indirgeme oranlarını temin etmek zor olabilir.

4. GENEL, ÖZEL VERİLER

4.1 Global Ekonomik Görünüm

T. C. Ekonomi Bakanlığı'nın Nisan 2016'da yayımladığı ekonomik görünüme göre; bazı ülkelerin 2015 ve 2016 yılları beklenen büyüme oranları aşağıdaki tabloda sunulmuştur:

BAZI ÜLKE/ÜLKE GRUPLARINA İLİŞKİN BÜYÜME TAHMİNLERİ (%)									
		Dünya	Türkiye	Avro Bölgesi	ABD	Brezilya	Rusya	Hindistan	ÇHC
IMF	2015	3,2	3,8	1,5	2,4	-3,8	-1,8	7,5	6,5
	2016	3,5	3,4	1,6	2,5	0,0	-0,8	7,5	6,2
OECD	2015	3,3	3,4	1,8	2,5	-1,2	-0,4	7,3	6,5
	2016	3,6	4,1	1,9	2,4	1,8	1,7	7,4	6,2
DB	2015	2,9	3,5	2,7	2,1	-2,5	-0,7	7,8	6,7
	2016	3,1	3,1	2,4	2,1	1,4	1,3	7,9	6,5

Kaynak: T.C. Ekonomi Bakanlığı

Buna göre 2016 yılı için yapılan büyüme tahminlerine göre; Çin Halk Cumhuriyeti için %6,2 ile %6,7 aralığında büyüme beklenmekte iken, Avro Bölgesi büyüme beklentisi %1,6 ile %2,4 aralığındadır.

4.2 Ulusal Ekonomik Görünüm

T.C. Ekonomi Bakanlığı'nın 2016-2018 dönemini kapsayan Orta Vadeli Programın temel amacı; makroekonomik istikrarın korunduğu, cari açık ve enflasyonun aşamalı olarak düşürüldüğü bir ortamda yapısal reformlar yoluyla büyümeyi artırmak ve daha kapsayıcı hale getirmektir.

	2014	2015	2016	2017	2018
GSYH (Milyar \$)	1.747	1.963	2.207	2.489	2.770
Kişi Başına Millî Gelir, \$	19.610	20.298	21.240	22.460	23.829
GSYH Büyümesi	2,9	4	4,5	5	5
İşsizlik Oranı, %	9,9	10,2	10,2	9,9	9,6

Kaynak: T.C. Ekonomi Bakanlığı

2014 yılında %3,02 oranında büyüyen Türkiye ekonomisi, 2015 yılında %4,0 büyümüştür. 2015 yılının ilk 4 çeyreğinde Türkiye sırasıyla %2,5, %3,7 ve %3,9 ve %5,7'lik performans sergileyerek beklentilerin üzerinde büyümüştür.

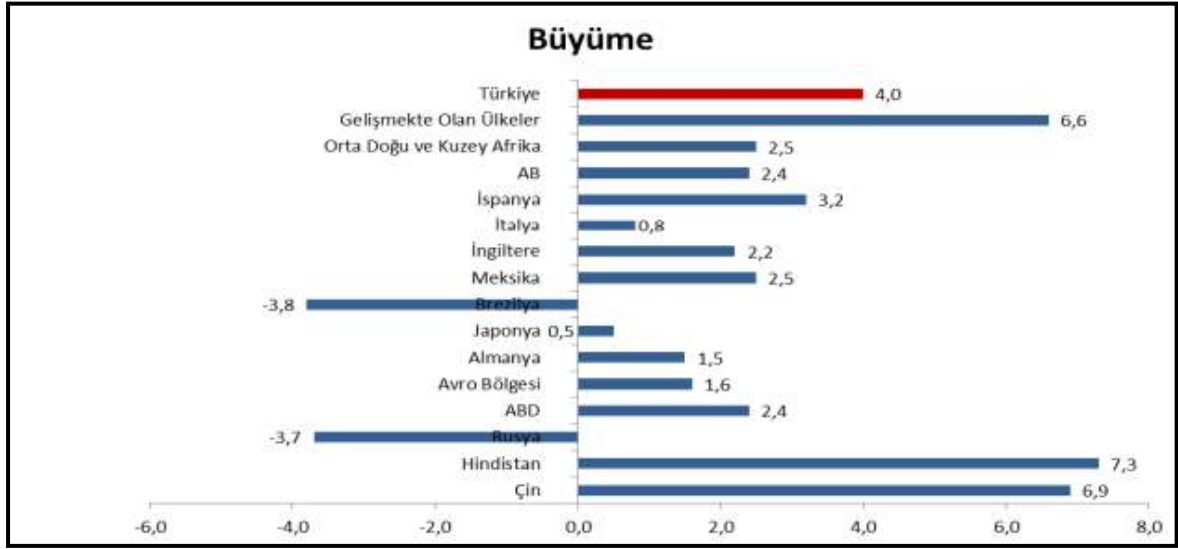

Kaynak: T.C. Ekonomi Bakanlığı

4.3 Demografik Veriler

Adrese dayalı nüfus kayıt sistemi doğrultusunda 2015 yılı verilerine göre Türkiye nüfusu 78.741.053 kişi olarak açıklanmıştır. İl ve ilçe merkezlerinde ikamet edenlerin oranı 2014 yılında %91,8 iken, bu oran 2015 yılında %92,1'e yükselmiştir. Belde ve köylerde yaşayanların oranı ise %7,9 olarak gerçekleşmiştir.

Nüfus piramidi, 2015 (Kaynak: TÜİK)

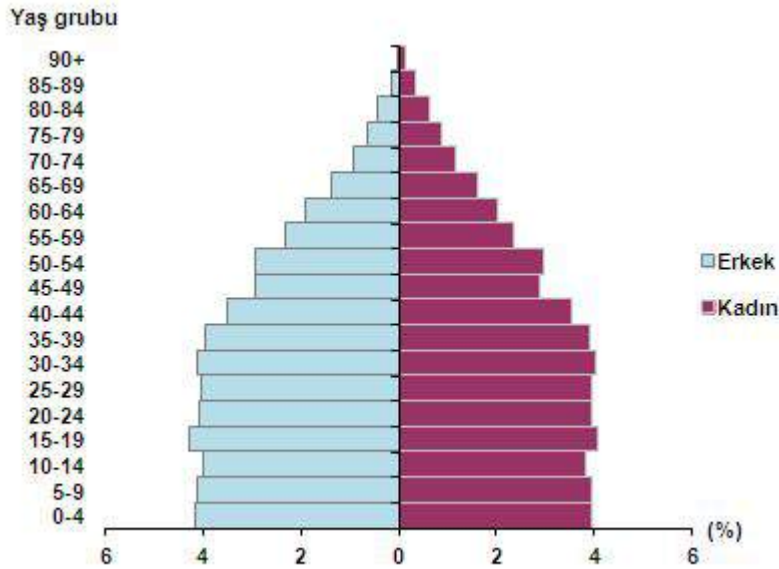

Ülkemizde 15-64 yaş grubunda bulunan (çalışma çağındaki) nüfusun oranı 2015 yılında, bir önceki yılda olduğu gibi %67,8 (53 milyon 359 bin 594 kişi) olarak gerçekleşmiştir. Nüfus yoğunluğu olarak ifade edilen “bir kilometrekareye düşen kişi sayısı”, Türkiye genelinde 2014 yılına göre 1 kişi artarak 102 kişi olmuştur. İstanbul, kilometrekareye düşen 2 821 kişi ile nüfus yoğunluğunun en yüksek olduğu ilimiz olmuştur.

2009-2015 yılı arasındaki nüfus değişimleri Türkiye geneli (toplam) ve en kalabalık 5 şehir için aşağıdaki tabloda sunulmuştur.

	2009	2010	2011	2012	2013	2014	2015
Toplam	72.561.312	73.722.988	74.724.269	75.627.384	76.667.864	77.695.904	78.741.053
İstanbul	12.915.158	13.255.685	13.624.240	13.854.740	14.160.467	14.377.018	14.657.434
Ankara	4.650.802	4.771.716	4.890.893	4.965.542	5.045.083	5.150.072	5.270.575
İzmir	3.868.308	3.948.848	3.965.232	4.005.459	4.061.074	4.113.072	4.168.415
Bursa	2.550.645	2.605.495	2.652.126	2.688.171	2.740.970	2.787.539	2.842.547
Antalya	1.919.729	1.978.333	2.043.482	2.092.537	2.158.265	2.222.562	2.288.456

(Kaynak: TÜİK)

5. GAYRİMENKULLER İLE İLGİLİ BİLGİLER VE ANALİZLER

5.1 Bölge Analizi

İstanbul: İstanbul ili kuzeyde Karadeniz, doğuda Kocaeli Sıradağları'nın yüksek tepeleri, güneyde Marmara Denizi ve batıda ise Ergene Havzası'nın su ayırım çizgisi ile sınırlanmaktadır. İstanbul Boğazı, Karadeniz'i, Marmara Denizi'yle birleştirirken; Asya Kıtası'yla Avrupa Kıtası'nı birbirinden ayırmakta ve İstanbul kentini de ikiye bölmektedir.

İl alanı, idari bakımdan doğu ve güneydoğudan Kocaeli'nin Kandıra, Derince, Körfez, Gebze, Çayırova ve Darıca ilçeleriyle, güneyden Marmara Denizi, batı ve kuzeybatıdan Tekirdağ'ın Çorlu Çerkezköy ve Saray ilçeleriyle çevrilidir.

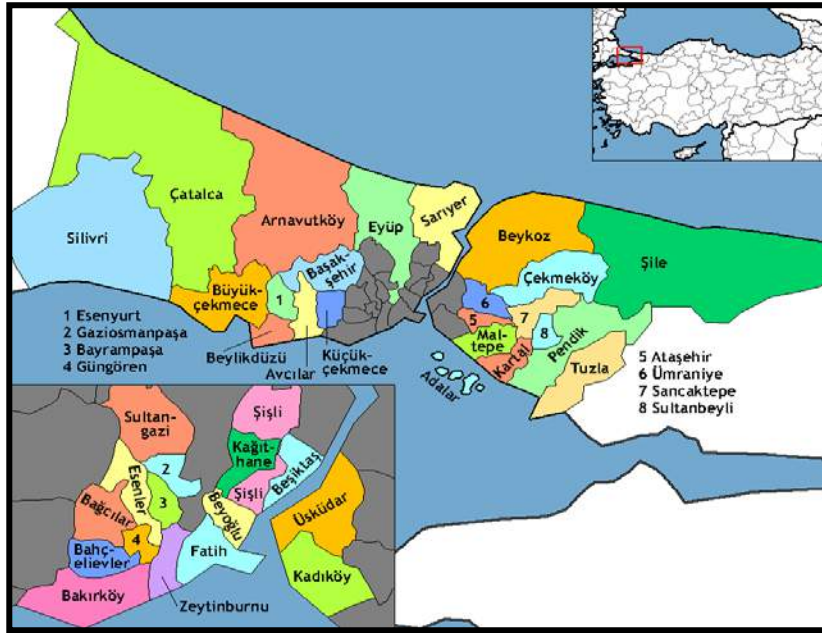

5747 Sayılı "Büyükşehir Belediyesi Sınırları İçerisinde İlçe Kurulması ve Bazı Kanunlarda Değişiklik Yapılması Hakkında Kanun"la yeni kurulan 8 ilçe ile birlikte İstanbul ili; Avcılar, Büyükçekmece, Çatalca, Esenler, Eyüp, Fatih, Gaziosmanpaşa, Kadıköy, Kartal, Küçükçekmece, Silivri, Ümraniye, Üsküdar, Adalar, Bağcılar, Bahçelievler, Bakırköy, Bayrampaşa, Beşiktaş, Beykoz, Beyoğlu, Güngören, Kâğıthane, Maltepe, Pendik, Sarıyer, Sultanbeyli, Şile, Şişli, Tuzla, Zeytinburnu, Arnavutköy, Ataşehir, Başakşehir, Beylikdüzü, Çekmeköy, Esenyurt, Sancaktepe, Sultangazi olmak üzere toplam 39 ilçeden oluşmaktadır.

İstanbul makro formu ile lineer özellik gösteren bir kenttir. TEM Otoyolu ile E-5, kentsel yapının şekillenmesinde büyük önem taşımaktadır. İstanbul kent dışından geçen ve otoyol

vazifesi üstlenmesi amacı ile inşa edilen E-5 karayolu günümüzde şehir içi yol kimliğine bürünmüştür. TEM Otoyolu ise nispeten eski E-5 vazifesini üstlenmiştir, yani ulaşım süresini azaltmakta olup, bu iki ulaşım aksının kesiştiği TEM-E5 bağlantı yolları ekonomik açıdan gelişim gösteren ve göstermeye devam etmesi beklenen alanlardır.

Büyükçekmece: İstanbul'un batısında bulunan bir ilçesidir. Doğusunda Beylikdüzü ve Esenyurt, batısında Silivri, kuzeyinde Çatalca ve Arnavutköy ilçeleriyle güneyde Marmara Deniziyle çevrilmiştir. Yüzölçümü 196 km²'dir. 1987'ye kadar Çatalca'ya bağlı bucak merkeziyken ilçe olmuş ve 2009'daki idari yapılanma değişikliklerine kadar Avcılar ve Küçükçekmece ilçelerine komşu olmuştur. Bu yılda yapılan değişikliklerde Gürpınar, Beylikdüzü (eskiden Kavaklı) ve Yakuplu beldeleri Beylikdüzü; Esenyurt ve Kıraç beldeleri Esenyurt; Bahçeşehir beldeşi de Başakşehir ilçelerine bağlanınca ilçenin alanı büyük ölçüde küçülmüş, yalnız lağvedilen Çatalca'nın Muratbey ve Silivri'nin Celaliye-Kamiloba beldelerinin katılımıyla batı yönünde ilçe genişlemiştir. Ayrıca lağvedilen Tepecik, Mimarsinan ve Kumburgaz beldelerinin mahalleleri de Büyükçekmece Belediyesi sınırlarına katılmıştır.

Büyükçekmece'de Türkiye'nin 1., Avrupa'nın 3. en yüksek TV kulesi, Türkiye'nin en büyük sergi alanı TÜYAP bulunmakta ve Büyükçekmece yazlık kent olduğu için uzun bir sahili, alışveriş merkezi, çarşısı, tarihi eserleri, 5 yıldızlı hotelleri, tiyatrosu, spor salonları, parkları ve su parkı vardır.

İstanbul'un batısında bulunan bir ilçesidir. Doğusunda Beylikdüzü ve Esenyurt, batısında Silivri, kuzeyinde Çatalca ve Arnavutköy ilçeleriyle güneyde Marmara Deniziyle çevrilmiştir. Yüzölçümü 196 km²'dir. 1987'ye kadar Çatalca'ya bağlı bucak merkeziyken ilçe olmuş ve 2009'daki idari yapılanma değişikliklerine kadar Avcılar ve Küçükçekmece ilçelerine komşu olmuştur. Bu yılda yapılan değişikliklerde Gürpınar, Beylikdüzü (eskiden Kavaklı) ve Yakuplu beldeleri Beylikdüzü; Esenyurt ve Kıraç beldeleri Esenyurt; Bahçeşehir beldeşi de Başakşehir ilçelerine bağlanınca ilçenin alanı büyük ölçüde küçülmüş, yalnız lağvedilen Çatalca'nın Muratbey ve Silivri'nin Celaliye-Kamiloba beldelerinin katılımıyla batı yönünde ilçe genişlemiştir. Ayrıca lağvedilen Tepecik, Mimarsinan ve Kumburgaz beldelerinin mahalleleri de Büyükçekmece Belediyesi sınırlarına katılmıştır.

Büyükc kmece'de T rkiye'nin 1., Avrupa'nın 3. en y ksek TV kulesi, T rkiye'nin en b y k sergi alanı T YAP bulunmakta ve B y kc kmece yazlık kent olduĐu i in uzun bir sahili, alışveriş merkezi,  arşısı, tarihi eserleri, 5 yıldıztlı hotelleri, tiyatrosu, spor salonları, parkları ve su parkı vardır.



5.2 Konumu ve Çevresel Özellikleri

Değerleme konusu gayrimenkul İstanbul İli, Büyükçekmece İlçesi, Mimarsinan Mahallesi'nde yer alan 4009 parsel numaralı taşınmazdır. Taşınmaz üzerinde mevcut durumda bir katlı trafo binası bulunmaktadır. Konu gayrimenkul Belen Sokak'a cepheli konumda bulunmaktadır. Parsel yaklaşık 40,999072 enlem, 28,539481 boylam koordinatlarındadır.

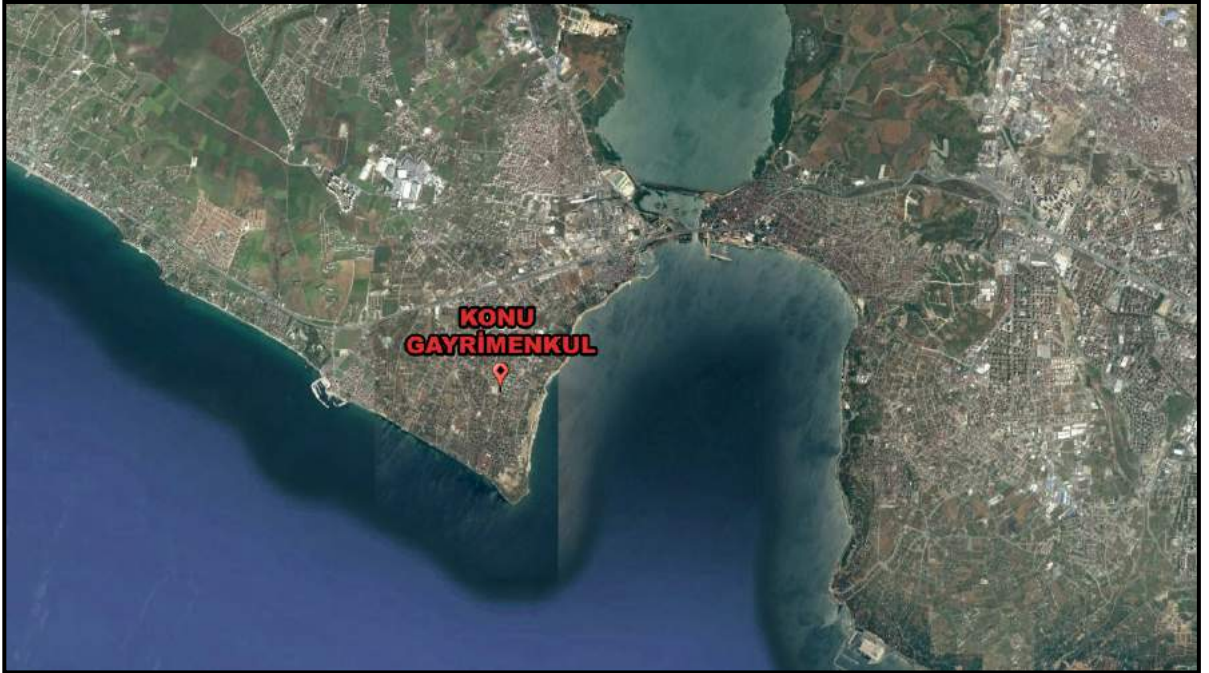

Rapora konu alana ulaşım için İstanbul E-5 Karayolu üzerinde Büyükçekmece istikametinde ilerlerken, Mimaroba tabelası takip edilerek sağ Yunus Emre Caddesine dönülür. Yunus Emre Caddesi bitiminde döner kavşaktan sağ dönülür ve Mustafa Kemal Bulvarı üzerinde yaklaşık 2 km ilerlenir ve Kent Plus Sitesi bitiminden sağ dönerek Şükran Sokak'a çıkarılır. Bu sokak üzerinde ilk sağ girilir ve konu gayrimenkulün bulunduğu Belen Sokak'a ulaşılır. Konu gayrimenkul sol kolda Belen Sokak'a cepheli konumda bulunmaktadır. Gayrimenkulün bulunduğu bölge 2-3 katlı müstakil villaların bulunduğu konut sitelerinin ve yüksek katlı konut binalarının yoğun olduğu bir bölgede konumlanmıştır.

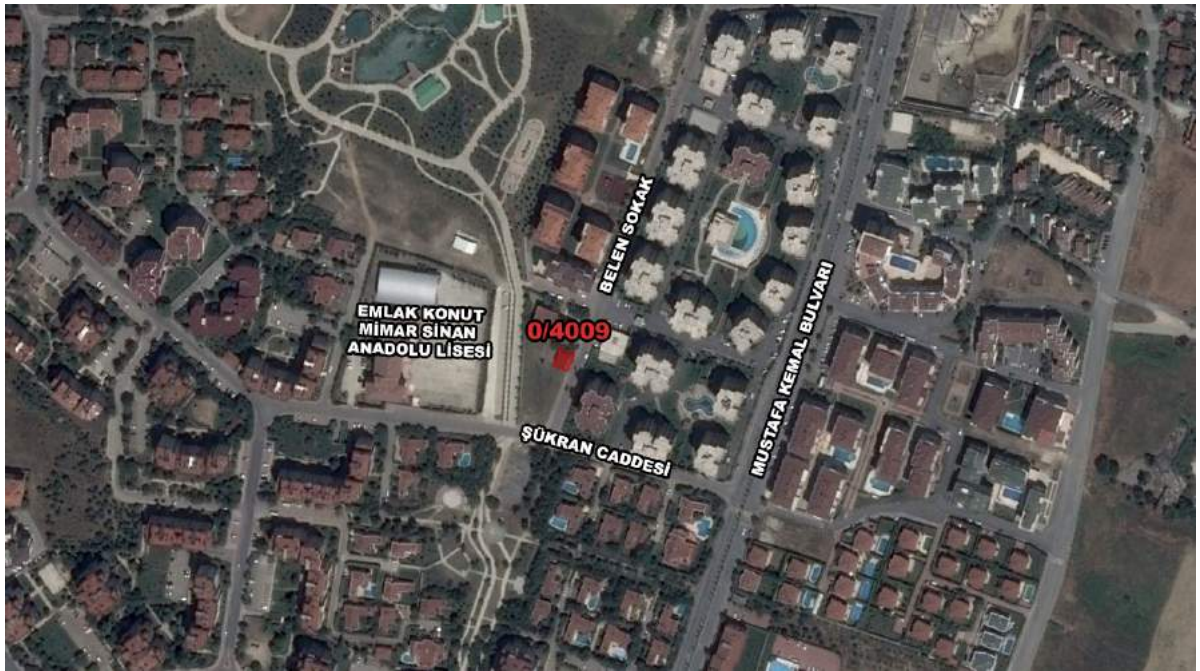

Gayrimenkullerin Ana Arterlere Göre Uzaklığı:

Değerleme konusu gayrimenkullerin bulunduğu bölge, E-80 Otoyolu'na takribi 15 km, D-100 Karayoluna takribi 2,5 km, Atatürk Havalimanı'na takribi 32 km, 15 Temmuz Şehitleri Köprüsüne takribi 52 km, Fatih Sultan Mehmet Köprüsüne takribi 59, Yavuz Sultan Selim Köprüsüne takribi 76 km uzaklıktadır.

5.3 Tapu ve Takyidat Bilgileri

Taşınmazlara ilişkin tapu ve takyidat bilgileri 24.10.2016 tarihinde Tapu Kadastro Bilgi Sistemi (TAKBİS) üzerinden alınmıştır.

TAŞINMAZ BİLGİLERİ			
İl	İSTANBUL	Ada	-
İlçe	BÜYÜKÇEKMECE	Parsel	4009
Mahalle	MİMARŞİNAN	Yüzölçümü	156,20
Cilt/Sayfa	80/7859	Ana Taşınmaz Nitelik	TARLA (Trafo Alanı)
MÜLKİYET BİLGİLERİ			
Malik ve Hissesi	EMLAK KONUT GAYRİMENKUL YATIRIM ORTAKLIĞI ANONİM ŞİRKETİ – (1/2) T.C. BAŞBAKANLIK TOPLU KONUT İDARESİ BAŞKANLIĞI – (1/2)		
Tarih ve Yevmiye No	28.04.2006 – 9379		
Edinme Sebebi	İFRAZ		
TAKYİDAT BİLGİLERİ			
Haciz	YOKTUR		
Şerh	KİRA ŞERHİ: 12.02.1998 YEV:693 BOĞAZIÇI ELEKTRİK DAĞITIM A.Ş. LEHİNE 98 YIL MD.		
Rehin	YOKTUR		
Hak ve Mükellefiyet	YOKTUR		
Beyan	YOKTUR		

Tapu incelemesi itibariyle rapora konu taşınmazların sermaye piyasası hükümleri çerçevesinde gayrimenkul yatırım ortaklığı portföyünde “Arsa” olarak bulunmasında herhangi bir sakınca olmadığı kanaatine varılmıştır.

5.4 Kadastral Durum Bilgileri

Büyükçekmece Kadastro Müdürlüğünde yapılan incelemelere göre konu gayrimenkul İstanbul İli, Büyükçekmece İlçesi, Mimarsinan Mahallesi'nde 4009 parsel numarasıyla kayıtlı 156,20 m² yüzölçümlü "Tarla (Trafo Alanı)" nitelikli parseldir.

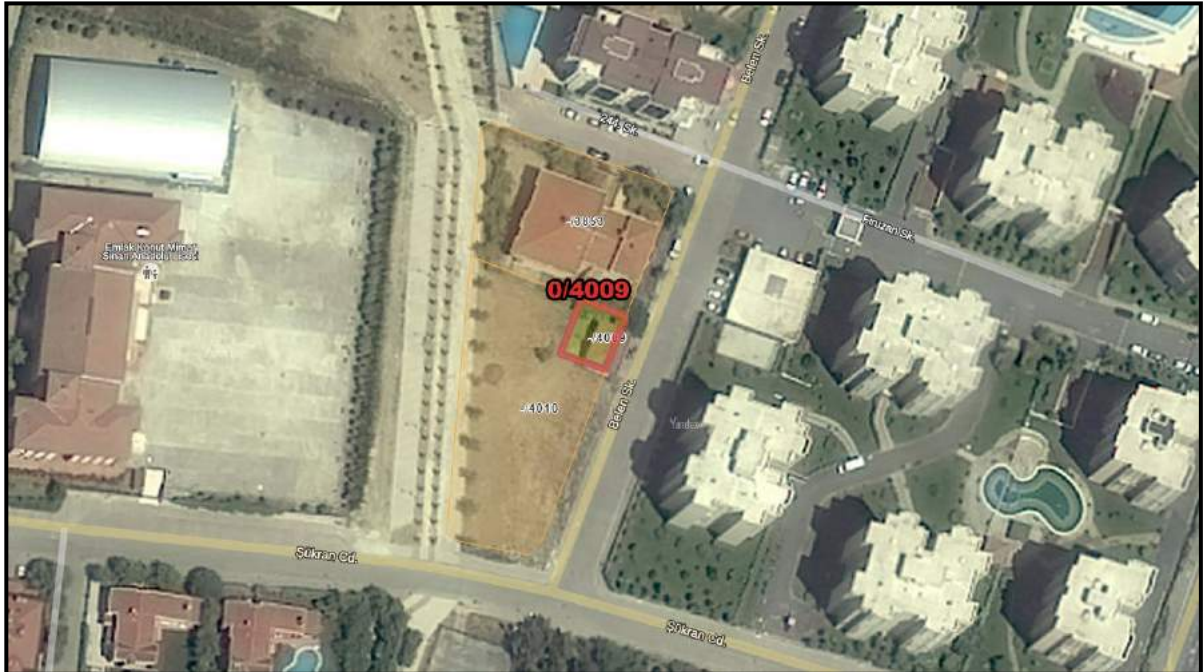
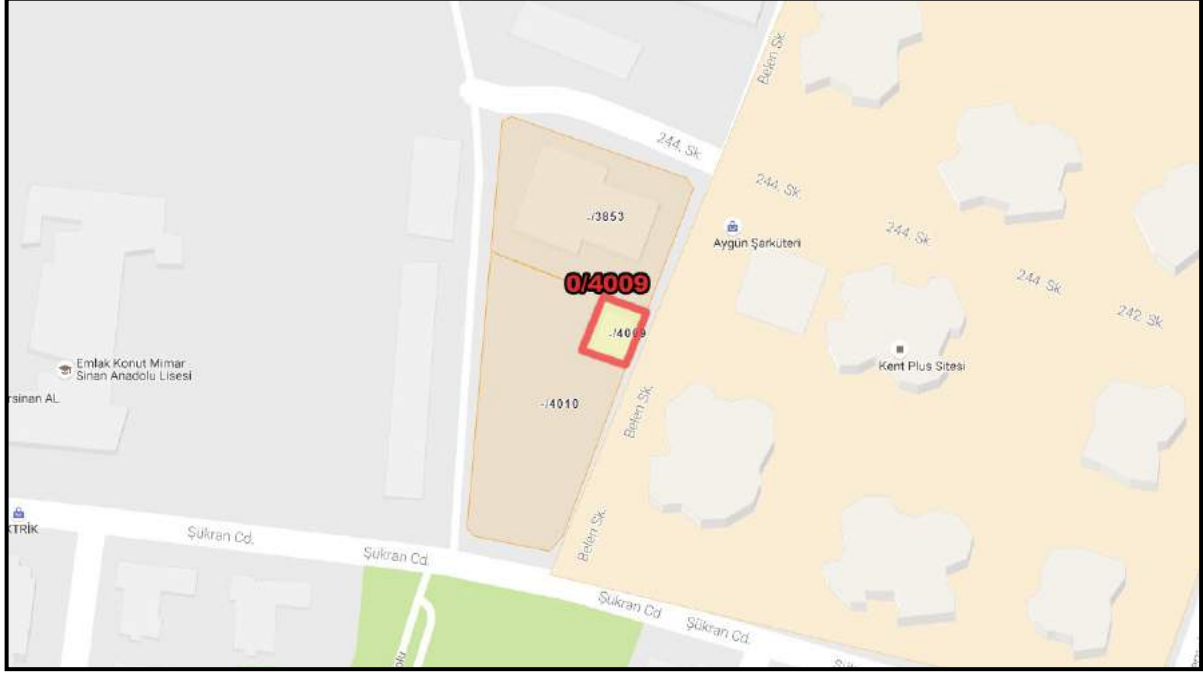

5.5 İmar Durum Bilgileri

Büyükçekmece Belediye Başkanlığı İmar ve Şehircilik Müdürlüğü'nde öğrenilen bilgiye göre, konu gayrimenkul, 18.03.2016 tasdik tarihli 1/1000 ölçekli Mimarsinan ve Batıköy Mahalleleri Uygulama İmar Planında "Trafo" alanında kalmaktadır.

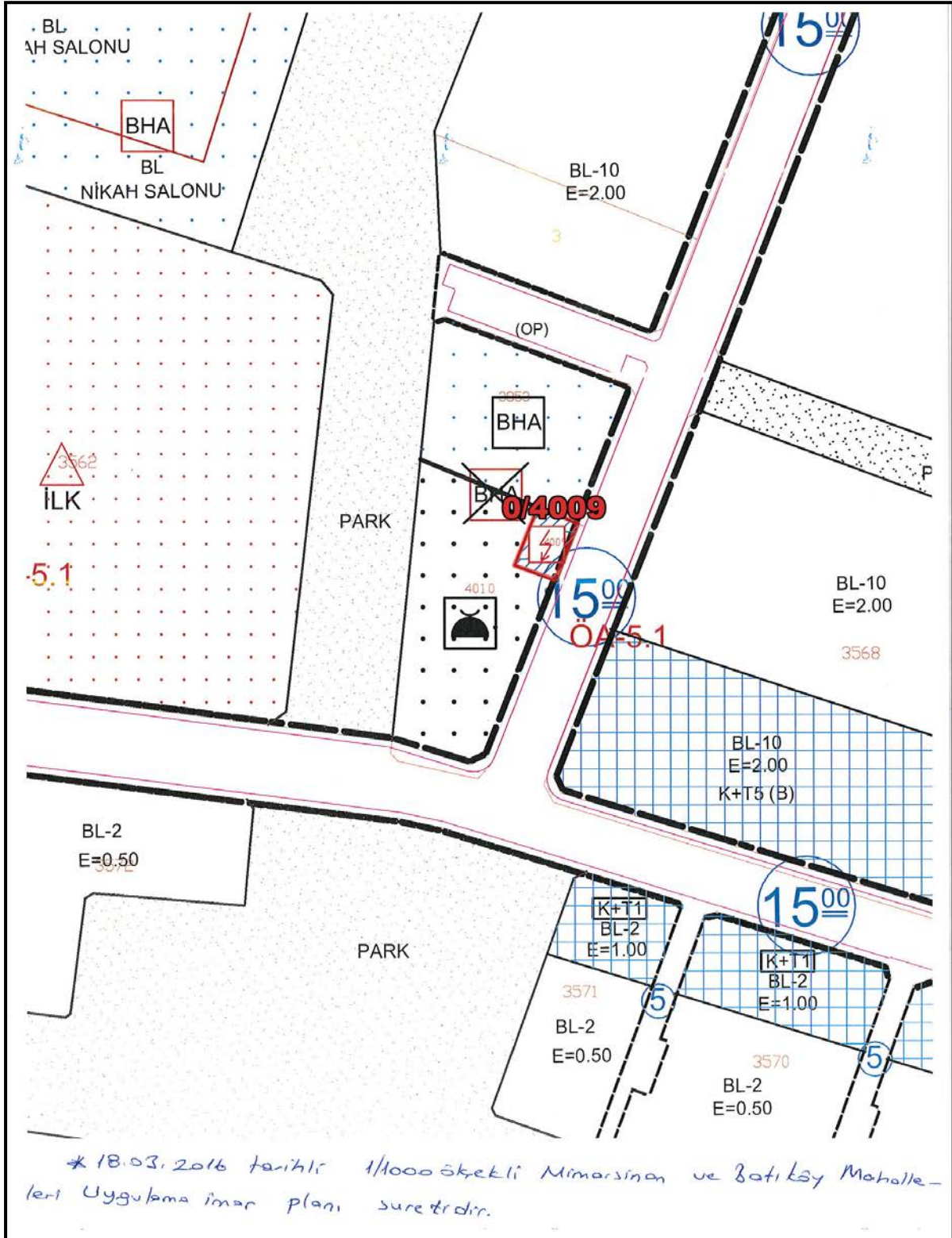

PLAN NOTLARI

GENEL HÜKÜMLER

- 1/1000 ölçekli Büyükçekmece İlçesi Mimarsinan Merkez Ve Batıköy Mahalleleri Uygulama İmar Planı; plan paftaları, plan raporu ve plan notları ile bir bütündür.
- 1/1000 ölçekli uygulama İmar Planının sınırı plan onama sınırındır.
- Planlama alanının tamamında parsel ölçeğinde jeolojik ve jeoteknik etüt raporu hazırlanmadan uygulama yapılamaz.
- Planlama alanının tamamında deprem sonrası kullanımı zorunlu olan, tehlikeli madde içeren, insanların uzun süreli ve yoğun olarak bulunduğu, değeri eşyanın saklandığı, her türlü eğitim, kültür, sağlık, dini, askeri, resmi, idari, haberleşme, iletişim, enerji, ulaşım... v.b. tesis alanlarında, kamuya ait her türlü yapılarda parsel ölçeğinde jeolojik-jeoteknik etüt raporları hazırlanmadan uygulama yapılamaz.
- Planlama alanında merkezi özellik gösteren, yakın çevresinde sağlık, itfaiye, iletişim-haberleşme vb. tesislerin bulunduğu ve ulaşım alanları yakınındaki açık alan, meydan, yeşil alanların uygun noktalarında, kamu binalarının bahçe ve çatılarında, İstanbul Büyükşehir Belediyesi Ulaşım Daire Başkanlığının uygun görüşü alınarak, Heliport Yönetmeliğine uyulmak koşulu ile kamuya ait "helikopter iniş-kalkış pistleri" (heliport alanı) düzenlenebilir.
- Uygulama aşamasında eğimden dolayı kazanılan bodrum katlar iskân edilebilir. İskan edilen bodrum katlar emsal değerine dahildir. Planlama alanında çatı katı veya çekme kat yapılamaz.
- TAKS/KAKS (Emsal) değerleri net parsel üzerinden hesaplanacaktır.
- Uygulama aşamasında, bu planda açıklanmayan hususlarda meri imar Yönetmeliği ve ilgili diğer yönetmelik hükümlerine uyulacaktır.
- Planlama alanında yer alan ve Karayolları Genel Müdürlüğü'nün sorumluluğunda olup yoldan cephe alan parsellerde Karayolları Kenarında Yapılacak ve Açılacak Tesisler Hakkında Yönetmelikte belirtilen çekme mesafesi şartlarına uyulacaktır.
- ~~Sosyal donatı ve altyapı alanlarının amacına uygun tanzim edilinceye kadar geçici şekilde açık otopark ve pazar alanı olarak kullanımına belediyesi yetkilidir.~~ IPTAL (18.03.2016 tad.)

ÖZEL HÜKÜMLER

- Bu plan notlarında, ilgili yasa ve yönetmeliklerde yer almayan hususlarda lüzum ve ihtiyac durumunda civarın karakterine göre uygulama yapmaya Belediye yetkilidir.
- Hâlihazır haritalardaki mülkiyet sınırları ile planlar arasında uyumsuzluk olması halinde imar uygulaması kadastrodan alınacak röperli krokiye göre yapılacaktır.
- Planlarda yapılanma koşulları belirlenmeyen alanlarda çevre yapılaşma koşullarına göre imar planında verilen emsalin aşılması şartı ile uygulama yapmaya Belediye yetkilidir.
- ~~İmar adalarında bahçe mesafeleri belirtilmemiş ise, parselin cephe aldığı güzergahta mevcut yapıların bahçe mesafeleri ve çıkmaları teşekkül esas alınır.~~ IPTAL (18.03.2016 tad.)
- ~~22.08.2014 tarihinde Çevre ve Şehircilik Bakanlığı tarafından onaylanan jeolojik-jeoteknik etüt raporunda önlemler alan (ÖA) olarak belirlenen ve mevcut emsali 1.50'nin üzerinde olan konut ve konut + ticaret alanlarında emsal değeri aşılmamak kaydıyla Yeşil=7 kat olarak İlçe Belediyesince onaylanacak avan projeye göre uygulama yapılabilir.~~ IPTAL (18.03.2016 tad.)

alanları yer alabilir. Bağımsız bölüm olarak konut ve ticaret birimleri yapılamaz. Bağımsız bölüm olmamak şartıyla ticaret birimleri yapılabilir. Birden fazla bağımsız bölüm yapılamaz. Otopark ihtiyacının parsel bünyesinde karşılanması kaydıyla 1. ve 2. bodrum kat iskan edilebilir, emsale dahil değildir. Doğal zemin kotu üzerine çıkan kısımlarda maksimum TAKS değeri aşılamaz. Turizm Tesis Alanları(Tur) : Maksimum KAKS:0.25, Yençok:3 kat (12.00m.) ve minimum ifraz büyüklüğü 10.000 m²'dir.

14.3.1. Günübürlük Turizm Alanları: Bu alanlarda günübürlük ve rekreasyon kullanımına yönelik spor ve oyun alanları, yeşil alanlar, piknik, eğlence ve dinlenme ihtiyaçlarının karşılandığı lokanta, gazino, kahvehane, çay bahçesi, büfe, otopark, su oyun alanları gibi kullanım alanları yer alabilir. Maksimum KAKS:0.20, Yençok: 4.50 metredir.

15.DONATI ALANLARI

15.1. Belediye hizmet alanı: Belediyelerin görev ve sorumlulukları kapsamındaki hizmetlerinin götürülebilmesi için gerekli itfaiye, acil yardım ve kurtarma, ulaşımaya yönelik transfer istasyonu, araç ve makine parkı, bakım ve ikmal istasyonu, garaj ve triyaj alanları, belediye depoları, asfalt tesisi, atık işleme tesisi, zabıta birimleri, mezbaha, ekmek üretim tesisi, pazar yeri, idari, sosyal ve kültürel merkez, nikah salonu ve benzeri gibi mahallî müşterek nitelikteki ihtiyaçları karşılamak üzere kurulan tesisler ile sermayesinin yarısından fazlası belediyeye ait olan şirketlerin sahip olduğu tesislerin yapılabileceği alan olup bu alanda yapılacak olan yapıların ve tesislerin ilçe belediyesi tarafından onaylanan avan proje doğrultusunda uygulaması yapılacaktır. **Bu alanlarda hmaks:4 kat minimum 3m. çekme mesafesinin uygulanması kaydıyla taban alanı ve blok ebatları serbesttir. Kamu kullanımı dışında kullanım getirilemez. (18.03.2016 tad.)**

15.2. Kentsel Hizmet Alanları: Bu alanlarda enerji, iletişim, ulaşım, içme ve atık su gibi kentsel yerleşmelerin teknik altyapısına hizmet eden kurum ve kuruluşların (ISKİ, TEİAŞ, DSİ, BOTAŞ, İETT vb.) tesisleri yer alabilir. İlgili kurum ve kuruluşların uygun görüşleri alınmak koşulu ile İstanbul Büyükşehir Belediyesi tarafından onaylanacak avan projeye göre uygulama yapılacaktır. TEDAŞ'ın trafo yerleri talep etmesi halinde, yürürlükteki imar planlarında da bu amaca uygun alan ayrılmadı ise, bu talep plan bütünündeki park alanlarının +0.00 kotu üstünde karşılanması ile sağlanacaktır. Bu konuda trafo parseli ihdas etmeye belediyesi yetkilidir. Bu alanlarda bahçe mesafelerine uyulması kaydıyla ilçe belediyesince onaylanacak avan projesine göre uygulama yapılacaktır. V.O.R - Uçak Klavuz İstasyonu Tesis Alanlarında ; İlgili Kurum tarafından ve ilgili Kurum görüşüne uygun olarak, Uçak Klavuz İstasyonuna ait tesisler yer alabilir. **Bu alanlarda hmaks:4 kat minimum 3m. çekme mesafesinin uygulanması kaydıyla taban alanı ve blok ebatları serbesttir. Kamu kullanımı dışında kullanım getirilemez. (18.03.2016 tad.)**

15.3. İlköğretim Tesisleri Alanları: Bu alanlardaki uygulama ilçe belediyesi tarafından onaylanacak avan projeye göre yapılacak olup ilköğretime ek olarak anaokulu ve kreş de yapılabilir. Milli Eğitim Bakanlığına tahsisli eğitim kurumu bina ve eklentileri ile arsalarının İl Millî Eğitim Müdürlüğü'nün ihtiyacı doğrultusunda, Valilik Makamından alınacak onay ile Bakanlığın görev alanına giren başka bir eğitim hizmetinin gerçekleştirilmesi amacı ile ihtiyaç duyulan eğitim kurumuna tahsis edilebilir. **Bu alanlarda hmaks:4 kat minimum 3m. çekme mesafesinin uygulanması kaydıyla taban alanı ve blok ebatları serbesttir. Kamu kullanımı dışında kullanım getirilemez. (18.03.2016 tad.)**

15.4. Meslek ve Teknik Öğretim Tesisleri Alanları: Bu alanlarda bahçe mesafelerine uyulması kaydıyla ilçe belediyesince onaylanacak avan projesine göre uygulama yapılacaktır. **Bu**

Taşınmazın imar durumu itibarıyla sermaye piyasası hükümleri çerçevesinde gayrimenkul yatırım ortaklığı portföyünde "Arsa" olarak bulunmasında herhangi bir sakınca olmadığı kanaatine varılmıştır.

5.6 Gayrimenkulün Son Üç Yıllık Dönemde Gerçekleşen Alım – Satım İşlemleri ve Gayrimenkulün Hukuki Durumunda Meydana Gelen Değişiklikler

Büyükçekmece Belediyesinde yapılan incelemelere göre gayrimenkulün bulunduğu bölgeyi kapsayan uygulama imar planı 12.11.1985 tasdik tarihli (23.06.2005 tadilat tarihli) 1/1000 Ölçekli Batıköy Toplu Konut Alanı Uygulama İmar Planı kapsamında kalmakta iken 18.03.2016 tasdik tarihli 1/1000 ölçekli Mimarsinan ve Batıköy Mahalleleri Uygulama İmar Planı olarak değiştirilmiş olup konu gayrimenkul iki planda da trafo alanı lejandında kalmaktadır.

➤ Hukuki Durum İncelemesi

Gayrimenkulün incelenen imar dosyasında; son üç yıl içerisinde meydana gelen bir hukuki değişiklik bulunmamaktadır.

5.7 Tanımı, Yapısal ve Teknik Özellikleri

Değerlemeye konu gayrimenkul İstanbul İli, Büyükçekmece İlçesi, Mimarsinan Mahallesi, 4009 parsel numaralı, 156,20 m² yüzölçümlü, arsa vasıflı parseldir. Parsel topografik olarak düz yapıda, geometrik olarak dikdörtgen formdadır. Parsel üzerinde yığma tuğla ile inşaa edilen tek katlı bir trafo yapısı bulunmaktadır.



5.8 Olumlu ve Olumsuz Özellikler

Olumlu Özellikler

- Gayrimenkullerin bulunduğu bölgede altyapı çalışmalarının tamamlanmış olması,
- Gayrimenkullerin bulunduğu bölgeye ulaşım imkanlarının rahat olması,

Olumsuz Özellikler

- Genel ekonomik dalgalanmalar ve belirsizliklerin gayrimenkul piyasasına yansıtacak etkileri,
- Gayrimenkulün imar durumundaki kısıtlayıcı etmenler.

5.9 Değerleme İşlemini Olumsuz Yönde Etkileyen veya Sınırlayan Faktörler

Değerleme çalışmasını olumsuz yönde etkileyen herhangi bir faktör bulunmamaktadır.

5.10 En Etkin ve Verimli Kullanım Analizi

Değerleme konusu gayrimenkulün imar durumundaki kısıtlayıcı etmenler sonucu “En Etkin Ve Verimli Kullanım Analizi” yapılmamıştır.

5.11 Müşterek veya Bölünmüş Kısımların Değerleme Analizi

Değerleme konusu gayrimenkul Tarla (Trafo Alanı) vasıflı olup herhangi müşterek veya bölünmüş kısmı bulunmamaktadır.

5.12 Gayrimenkul ve Buna Bağlı Hakların Durum Analizi

Değerleme konusu gayrimenkulün yasal süreç detayları Rapor’un 5.3, 5.4, 5.5 ve 5,6’ıncı bölümlerinde verilmiştir.

5.13 Gayrimenkulün Teknik Özellikleri ve Fiziksel Değerlemede Baz Alınan Veriler

Değerleme konusu gayrimenkule ait teknik özellikler ve değerlendirme çalışmasında baz alınan verilere Rapor’un 5.7.’inci bölümünde detaylı olarak yer verilmiştir.

5.14 Yasal Gereklilerin Yerine Getirilip Getirilmediği ve Mevzuat Uyarınca Alınması Gereken İzin Ve Belgelerin Tam Ve Eksiksiz Olarak Mevcut Olup Olmadığı Hakkında Görüş

Rapora konu gayrimenkul tarla vasıflı olup, üzerinde bir proje geliştirilemeyecek olması sebebi ile herhangi bir izin ve belge bulunmamaktadır.

6. DEĞERLEME ÇALIŞMASI

6.1 Değerleme İşleminde Kullanılan Yöntemler ve Bu Yöntemlerin Seçilme Nedenleri

Değerlemesi yapılan gayrimenkulün; imar durumu doğrultusunda bir pazarı olmadığı, piyasada uygun emsal alım-satımına konu olamayacağı, imar durumundaki (trafo alanı) kısıtlılığa bağlı olarak yapılaşma hakkı olmadığı için parsel üzerinde herhangi bir proje geliştirilemeyecek olması, parselin gelir getirici bir mülk olmaması gibi hususlar doğrultusunda Emsal Karşılaştırma (Piyasa) Yaklaşımı Yöntemi, Gelir İndirgeme Yaklaşımı ve Maliyet Yaklaşımı Yöntemlerinin değerlemede kullanılamayacağı kanaatine varılmıştır. Raporun 6.3 üncü bölümünde yer alan emsal araştırması, bölge ve yakın çevreye ilişkin bilgi amaçlı olarak sunulmuştur.

Bu doğrultuda rapora konu gayrimenkulün değerlemesinde, imar fonksiyonu gereği kısıtlı olması, yapılaşma hakkı olmaması, satışa konu olmadığından emsal pazarın olmaması gibi sınırlayıcı koşullar nedeniyle Emlak Vergi Beyannamesine esas rayiç bedeli baz alınmıştır.

6.2 Değerleme İşleminde Kullanılan Varsayımlar ve Bunların Kullanılma Nedenleri

Bu rapor kapsamında konu gayrimenkulün Uluslararası Değerleme Standartlarına göre pazar değerleri ve bilgi amaçlı aylık kira değeri hesaplanacaktır. Ancak Raporun 6.1 inci bölümünde açıklanan sınırlayıcı koşullar sebebi ile gayrimenkulün pazar dışı değeri (vergi değeri) takdir edilmiştir.

Uluslararası Değerleme Kılavuz Notu -5.10.: Hepsi olmasa da birçok ülkede Değerleme Süreci için üç değerlendirme yaklaşımı kabul edilmektedir; emsal karşılaştırma yaklaşımı, gelir indirgeme, ve maliyet yaklaşımı. Yeterli verilere sahip bir pazarda maliyet yaklaşımı daha az uygulanabilir bir yaklaşım olsa da karşılaştırılabilir verilerin eksikliğinin söz konusu olduğu durumlarda maliyet yaklaşımı daha baskındır. Bazı ülkelerin yasaları ise bu üç yaklaşımdan birinin veya daha fazlasının uygulanmasını engellemekte veya sınırlandırmaktadır. Bu tür sınırlamalar olmadığı veya belirli bir yöntemin hariç tutulması için zorlayıcı başka sebepler bulunmadığı müddetçe Değerleme Uzmanı her bir yaklaşımı göz önünde bulundurmalıdır.

*-5.16.: Değerlemeyi destekleyecek kadar yeterli Pazar verilerinin olması halinde Pazar Değeri elde edilir. Diğer durumlarda, yani yetersiz Pazar verilerinin olduğu veya özel talimatların verildiği durumlarda sonuç **Pazar Dışı Değer** olacaktır.*

UDES-2: 3.5.Vergi Değeri: Bir mülkün vergi değeri, ilgili yasalarda yer alan tanımları esas alan değeridir.

6.3 Emsal Araştırması

6.3.1 Çevrede Satılık ve Kiralık Arsa Emsal Araştırması

Yapılan arsa emsal araştırmasında; rapora konu ana gayrimenkulün konum, nitelik, büyüklük olarak muadili bir satış/satılık emsal olmadığı öğrenilmiştir. Arsa emsal araştırması bilgi amaçlı olarak yapılmıştır.

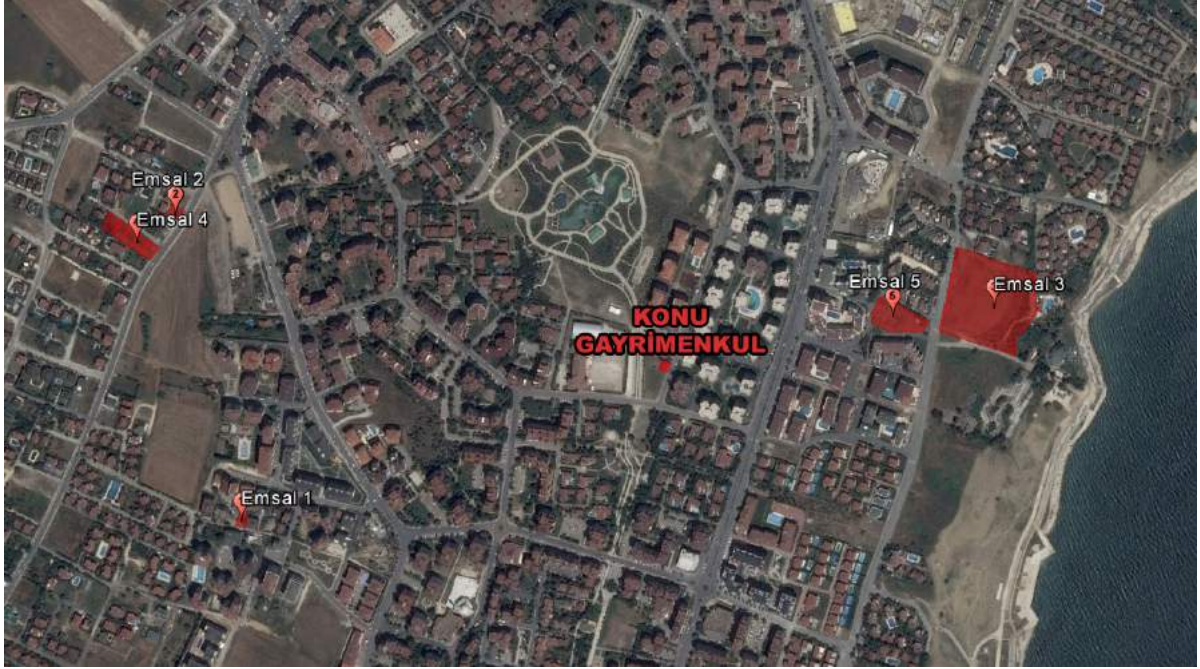

Emsal 1: Vardar Emlak (0539 200 30 35) ile yapılan görüşmede Seyran 2 Sokak üzerinde bulunan 627 ada 15 parsel olmak üzere 230,54 m² yüzölçümlü, H: 12,50 m yapılaşma şartlarında konut imarlı arsanın 600.000,00 ₺ bedelle satılık olduğu bilgisi alınmıştır. **(2.602,58 ₺/m²)**

Emsal 2: Sahibi (0542 657 69 34) ile yapılan görüşmede Güzelce Mahallesi Balıkçı Caddesi üzerinde bulunan 2639 parsel olmak üzere 348,70 m² yüzölçümlü, H: 6,50 m ayırık nizam yapılaşma şartlarında konut imarlı arsanın 590.000,00 ₺ bedelle satılık olduğu bilgisi alınmıştır. **(1.691,99 ₺/m²)**

Emsal 3: Faik Yılmaz Gayrimenkul (0532 248 26 85) ile yapılan görüşmede Ünlüsoy Caddesi üzerinde bulunan 818 parsel olmak üzere 16.416,00² yüzölçümlü, kısmen konut kısmen spor alanı imarlı arsanın 8.500.000,00 \$ bedelle satılık olduğu bilgisi alınmıştır. **(517,78 \$/m² ~ 1.803,73 ₺/m²)**

Emsal 4: KW Platin (0553 402 77 48) ile yapılan görüşmede Balıkçı Caddesi üzerinde bulunan 5 adet parsel olmak üzere toplamda 2116 m² yüzölçümlü, H: 6,50 m yapılaşma şartlarında konut imarlı arsaların 3.175.000,00 ₺ bedelle satılık olduğu bilgisi alınmıştır. **(1.500,00 ₺/m²)**

Emsal 5: Bade Emlak (0532 517 03 09) ile yapılan görüşmede Ünlüsoy Caddesi üzerinde 3196 parsel numarası ile kayıtlı 2.840,00 m² yüzölçümlü arsa 15.000,00 ₺ bedelle kiralık olduğu bilgisi alınmıştır. **(5,28 ₺/m)**

*Büyükçekmece Belediye Başkanlığı Emlak Servisi'nden öğrenilen bilgiye göre değerlendirme konusu gayrimenkulün 2016 yılı emlak vergisine esas rayiç birim m² değeri **207,83 ₺/m²** dir.*

6.3 Değer Takdiri

Değerleme konusu gayrimenkulün imar durumunun kısıtlı olması ve buna bağlı olarak da mevcut bir pazarın varlığı (yani yeterli sayıda alıcı ve satıcı) olmaması, piyasada, değerlemeye konu olan gayrimenkul ile ortak temel özelliklere sahip yeter sayıda, makul bir zaman aralığında, emsal satışı bekleyen veya gerçekleştirilmiş emsal mevcut olmaması, parselin proje geliştirmeye elverişli olmaması gibi hususlar göz önünde bulundurularak gayrimenkulün değeri Büyükçekmece Belediye Başkanlığı Emlak Servisi'nden öğrenilen 2016 yılı emlak vergisine esas rayiç birim m² değeri olan **207,83 ₺/m²** üzerinden hesap ve takdir edilmiştir.

Gayrimenkulün Değeri = Arsa Alanı (m²) x Arsa m² Birim Değeri (₺/m²)

Ada	Parsel	Yüzölçüm	Nitelik	İmar Foksiyonu	Birim Değer, ₺/m ²	Değer,₺
-	4009	156,2	Tarla (Trafo Alanı)	Trafo Alanı	207,83 ₺	32.463,05 ₺
Emlak Konut GYO Hissesine Düşen Alan		78,10				16.231,52 ₺

Gayrimenkulün Değeri: 32.463,05 ₺,

EK GYO Hisselinin Değeri: 16.231,52 ₺ olarak hesap ve takdir edilmiştir.

7.2 Kira Değer Takdiri

Kira Değer takdirinde değerlendirme konusu parselin özellikleri, konumu, imar durumu, sosyal ve kültürel donatı alanlarına uzaklığı, topografik yapısı, yüzölçümü, kullanım amacı, yola yakınlığı gibi kriterler dikkate alınarak piyasada benzer niteliklere sahip kiralık ya da kiralanmış arazi/arsa emsal araştırması yapılmış ve yapılan araştırmalar doğrultusunda emsal olabilecek kiralık arsa bulunamamıştır. Bu sebeple Gelir Vergisi Kanununun 73. Maddesi doğrultusunda kira değeri hesaplanmış, bilgi amaçlı olarak sunulmuştur.

Buna göre 4009 parselin hesaplanan aylık birim m² kira değeri **0,86 ₺/m²/ay** 'dır.

**Gelir Vergisi Kanunu- Madde 73 –(Değişik birinci fıkra: 4/12/1985 -3239/56 md.) Kiraya verilen mal ve hakların kira bedelleri emsal kira bedelinden düşük olamaz. Bedelsiz olarak başkalarının istifasına bırakılan mal ve hakların emsal kira bedeli, bu mal ve hakların kirası sayılır. Bina ve arazide emsal kira bedeli, yetkili özel mercilerce veya mahkemelerce takdir veya tespit edilmiş kirası, bu suretle takdir veya tespit edilmiş kira mevcut değilse Vergi Usul Kanununa göre belirlenen vergi değerinin % 5'idir. Diğer mal ve haklarda emsal kira bedeli, bu mal ve hakların maliyet bedelinin, bu bedel bilinmiyorsa, Vergi Usul Kanununun servetlerin değerlendirilmesi hakkındaki hükümlerine göre belli edilen değerlerinin % 10'udur.*

7. ANALİZ SONUÇLARININ DEĞERLENDİRİLMESİ

7.1 Farklı Değerleme Metotlarının Ve Analiz Sonuçlarının Uyumlaştırılması Ve Bu Amaçla İzlenen Yöntemin Ve Nedenlerinin Açıklanması

Konu gayrimenkulün imar fonksiyonu gereği kısıtlı olmasının pazar değer tespiti amacı ile değerlendirme yöntemlerinin kullanımı sınırlandırıldığı kanaatine varılmıştır. Mevcut bir pazarın varlığı (yani yeterli sayıda alıcı ve satıcı) olmaması, piyasada, değerlemeye konu olan gayrimenkul ile ortak temel özelliklere sahip yeter sayıda, makul bir zaman aralığında, emsal satışı bekleyen veya gerçekleştirilmiş emsal mevcut olmaması, parselin proje geliştirmeye elverişli olmaması gibi hususlar göz önünde bulundurularak gayrimenkulün değeri, Büyükçekmece Belediye Başkanlığı Emlak Servisi'nden öğrenilen 2016 yılı emlak vergisine esas rayiç birim m² değerinin (*Pazar dışı değer*) kabul edilmesinin uygun olacağı kanaatine varılmıştır.

7.3 Asgari Bilgilerden Raporda Yer Verilmeyenlerin Niçin Yer Almadıklarının Gerekçeleri

Bu değerlendirme çalışmasında, asgari bilgilerden raporda yer verilmeyen herhangi bir husus bulunmamaktadır.

8. SONUÇ

8.1 Sorumlu Değerleme Uzmanının Sonuç Cümlesi

Bu rapor, Emlak Konut Gayrimenkul Yatırım Ortaklığı A.Ş. talebi üzerine, gayrimenkul değerlendirme alanında faaliyet gösteren Yetkin Gayrimenkul Değerleme ve Danışmanlık A.Ş. firmasının; İstanbul İli, Büyükçekmece İlçesi, Mimarsinan Mahallesi 4009 parsel numaralı gayrimenkulün değerinin Türk Lirası cinsinden belirlenmesi amacıyla hazırlanan değerlendirme raporudur. Rapor, Sermaye Piyasası Kurulu tarafından, Kurul'un **20.07.2007** tarih ve **27/781** sayılı toplantısında belirlenen formata uygun olarak hazırlanmıştır.

8.2 Nihai Değer Takdiri

Rapora konu İstanbul İli, Büyükçekmece İlçesi, Mimarsinan Mahallesi 4009 parsel numaralı gayrimenkulün hesaplanan ve takdir edilen değeri KDV Hariç 32.463,05 ₺ olup, Emlak Konut GYO A.Ş. Hisse (1000/2000) Değeri aşağıdaki tabloda sunulmuştur.

Ada	Parsel	Emlak Konut GYO A.Ş. Hisse Değeri ₺ (KDV Hariç)	Emlak Konut GYO A.Ş. Hisse Değeri ₺ (KDV Dahil %18)	Emlak Konut GYO A.Ş. Hisse Değeri USD (KDV Hariç)	Emlak Konut GYO A.Ş. Hisse Değeri USD (KDV Dahil)
-	4009	16.231,52 ₺	19.153,20 ₺	\$4.659,41	\$5.498,10

Değerleme Uzmanı



Hakkı Erdem ÜNAL
(Mimar)
Lisans No: 405910

Değerleme Uzmanı



Sinem YAVUZ
(Geomatik Mühendisi)
Lisans No: 403181

Sorumlu Değerleme Uzmanı



Yılmaz ALUÇ
(Jeodezi ve Fotogrametri
Yüksek Mühendisi)
Lisans No: 400902

RAPOR EKLERİ

- 1-Gayrimenkul Değerleme Uzmanlığı Lisans Belgeleri
- 2-İmar Durumu
- 3-Rapora Konu Gayrimenkule Ait Tapu Belgesi
- 4-Rapora Konu Gayrimenkule Ait Tapu Kayıt Belgesi
- 5-Emlak Vergi Beyannamesi