



Altunizade Mah. Sırma Perde Sok. Sırma
Apt. No:23/2 Üsküdar/İSTANBUL
Tel: (216) 474 03 44 Fax: (216) 474 03 46
bilgi@ygd.com.tr
www.ygd.com.tr

İSTANBUL BAŞAKŞEHİR HOŞDERE MAHALLESİ 324 ADA 2 PARSEL DEĞERLEME RAPORU

16.07-01-143
AĞUSTOS, 2016



EMLAK KONUT

GAYRİMENKUL YATIRIM ORTAKLIĞI A.Ş.

T.C. BAŞBAKANLIK TOKİ İŞTİRAKİDİR



GAYRİMENKUL DEĞERLEME RAPOR ÖZETİ				
DEĞERLEME KONUSU İŞİN İSMİ	İstanbul İli, Başakşehir İlçesi, Hoşdere Mahallesi, 324 Ada 2 Parsel Numaralı Taşınmaz İlişkin Değerleme Raporu			
DEĞERLEMİYİ TALEP EDEN KURUM	Emlak Konut Gayrimenkul Yatırım Ortaklığı A.Ş.			
RAPORU HAZIRLAYAN KURUM	Yetkin Gayrimenkul Değerleme ve Danışmanlık A.Ş.			
RAPOR NUMARASI	16.07-01-143			
RAPOR TARİHİ	15.08.2016			
DEĞERLEME KONUSU GAYRİMENKULLER HAKKINDA ÖZET BİLGİ				
TAPU BİLGİLERİ	Ada/Parsel	Yüzölçümü (m ²)	Cilt No/Sayfa No	Tarih/Yevmiye No
	324/2	25.306,24	31/2984	03.10.2012/11187
MEVCUT KULLANIM				
İMAR DURUMU	ADA NO	PARSEL NO	İMAR FONKSİYONU	YAPILAŞMA ŞARTLARI
	324	2	Konut Alanı Sağlık Tesisi Alanı Yol	Konut Alanı: Emsal: 0,50 Hmax: 9,50
DEĞERLEME RAPORUNDA TAKDİR OLUNAN DEĞERLER (KDV HARİÇ)				
AYLIK KİRA M ² BİRİM DEĞERİ (TL/M ² /AY)	2,00			

İÇİNDEKİLER

1. RAPOR BİLGİLERİ	4
1.1 Rapor Tarihi.....	4
1.2 Rapor Numarası	4
1.3 Rapor Türü	4
1.4 Değerleme Tarihi	4
1.5 Raporu Hazırlayanlar.....	4
1.6 Sorumlu Değerleme Uzmanı	4
1.7 Sözleşme Tarihi ve Numarası	5
1.8 Değerleme Konusu Gayrimenkul ile İlgili Şirketimiz Tarafından Hazırlanan Son Üç Değerleme Raporuna İlişkin Bilgiler	5
1.9 Raporun Kurul Düzenlemeleri Kapsamında Değerleme Amacıyla Hazırlanıp Hazırlanmadığına İlişkin Açıklama.....	5
2. ŞİRKET VE MÜŞTERİYİ TANITICI BİLGİLER	6
2.1 Değerlemeyi Yapan Şirket Bilgileri	6
2.2 Değerleme Talebinde Bulunan Müşteri Bilgileri	6
2.3 Müşteri Talebinin Kapsamı ve Varsa Getirilen Sınırlamalar.....	6
2.4 Uygunluk Beyanı	7
3. DEĞERLEME TANIM VE İLKELERİ	8
3.1 Raporda Kullanılan Kısaltmalar	8
3.2 Değerleme Çalışmasında Esas Alınan Standartlar.....	8
3.3 Değerleme Çalışmalarında Kullanılan Yöntemler	14
3.3.1 Emsal Karşılaştırma Yaklaşımı.....	16
3.3.2 Maliyet Yaklaşımı.....	17
3.3.3 Gelirlerin Kapitalizasyonu – İndirgenmiş Nakit Analizi	17
3.3.4 En Etkin ve Verimli Kullanım Analizi	18
3.3.5 Parsel Geliştirme Analizi	20
4. GENEL, ÖZEL VERİLER	22
4.1 Global Ekonomik Görünüm.....	22
4.2 Ulusal Ekonomik Görünüm	23
4.2 Demografik Veriler.....	24
5. GAYRİMENKULLER İLE İLGİLİ BİLGİLER VE ANALİZLER	25
5.1 Bölge Analizi.....	25
5.2 Konumu ve Çevresel Özellikleri	27
5.3 Tapu ve Takyidat Bilgileri	31
5.4 Kadastral Durum Bilgileri	32
5.5 İmar Durum Bilgileri.....	33
5.6 Gayrimenkulün Son Üç Yıllık Dönemde Gerçekleşen Alım – Satım İşlemleri ve Gayrimenkulün Hukuki Durumunda Meydana Gelen Değişiklikler	39
5.7 Tanımı, Yapısal ve Teknik Özellikleri	40
5.8 Olumlu ve Olumsuz Özellikler	44
5.9 Değerleme İşlemini Olumsuz Yönde Etkileyen veya Sınırlayan Faktörler.....	44
5.10 En Etkin ve Verimli Kullanım Analizi.....	44
5.11 Müşterek veya Bölünmüş Kısımların Değerleme Analizi	44
5.12 Gayrimenkul ve Buna Bağlı Hakların Durum Analizi	44
5.13 Gayrimenkulün Teknik Özellikleri ve Fiziksel Değerlemede Baz Alınan Veriler	44

5.14 Yasal Gereklere Yerine Getirilip Getirilmediği ve Mevzuat Uyarınca Alınması Gereken İzin Ve Belgelerin Tam Ve Eksiksiz Olarak Mevcut Olup Olmadığı Hakkında Görüş.....	44
6. DEĞERLEME ÇALIŞMASI	45
6.1 Değerleme İşleminde Kullanılan Yöntemler ve Bu Yöntemlerin Seçilme Nedenleri	45
6.2 Değerleme İşleminde Kullanılan Varsayımlar ve Bunların Kullanılma Nedenleri	45
6.3 Emsal Araştırması.....	45
6.3.1 Çevrede Kiralık Arsa Emsal Araştırması	45
6.3.1 Çevrede Satılık Arsa Emsal Araştırması	46
6.4 Emsal Karşılaştırma Yöntemi ile Değer Takdiri	47
6.5 Gelirlerin Kapitalizasyonu Yaklaşımına Göre(Direk Kapitalizasyon) Değer Takdiri	47
7. ANALİZ SONUÇLARININ DEĞERLENDİRİLMESİ	48
7.1 Farklı Değerleme Metotlarının Ve Analiz Sonuçlarının Uyumlaştırılması Ve Bu Amaçla İzlenen Yöntemin Ve Nedenlerinin Açıklanması	48
7.2 Asgari Bilgilerden Raporda Yer Verilmeyenlerin Niçin Yer Almadıklarının Gerekçeleri.....	48
8. SONUÇ.....	49
8.1 Sorumlu Değerleme Uzmanının Sonuç Cümlesi	49
8.2 Nihai Değer Takdiri	49
RAPOR EKLERİ.....	49

1.RAPOR BİLGİLERİ

1.1 Rapor Tarihi

15.08.2016

1.2 Rapor Numarası

16.07-01-143

1.3 Rapor Türü

Bu rapor, Emlak Konut Gayrimenkul Yatırım Ortaklığı A.Ş. (bundan sonra Müşteri olarak anılacaktır) talebi üzerine, gayrimenkul değerlendirme alanında faaliyet gösteren Yetkin Gayrimenkul Değerleme ve Danışmanlık A.Ş. (bundan sonra Şirket olarak anılacaktır) tarafından; İstanbul İli, Başakşehir İlçesi, Hoşdere Mahallesi, 324 ada 2 parsel numaralı taşınmazın yasal durumunun irdelenmesi, adil piyasa kira değerinin Türk Lirası cinsinden belirlenmesi amacıyla hazırlanan değerlendirme raporudur.

Rapor, Sermaye Piyasası Kurulu tarafından, **Kurul'un 20.07.2007 tarih ve 27/781 sayılı** toplantısında belirlenen formata uygun olarak hazırlanmıştır.

1.4 Değerleme Tarihi

12.08.2016

1.5 Raporu Hazırlayanlar

Bu rapor şirketimiz Değerleme Uzmanı Hasan Serhat BERKLİ ve Değerleme Uzmanı Şehir ve Bölge Plancısı Elif ÖZEL GÖRÜCÜ tarafından hazırlanmış, Sorumlu Değerleme Uzmanı Jeodezi ve Fotogrametri Yüksek Mühendisi Yılmaz ALUÇ tarafından kontrol edilmiştir.

1.6 Sorumlu Değerleme Uzmanı

Şirketimizin Yönetim Kurulu Başkanı olan Yılmaz ALUÇ Jeodezi ve Fotogrametri Yüksek Mühendisidir. Arsa Ofisinde Bölge Müdürlüğü, Toplu Konut İdaresi Başkanlığında İstanbul Uygulama Başkanlığı ve Bayındırlık ve İskân Bakanlığında Bakanlık Müşavirliği görevlerinde bulunmuştur. Görev süresince çok sayıda kamulaştırma, arazi geliştirme, konut ve sanayi projelerinde çalışmıştır. Bu arada Değerleme Uzmanlığı lisansını alan Yılmaz ALUÇ şirketimiz kurucu ortaklarından biridir.

1.7 Sözleşme Tarihi ve Numarası

Dayanak Sözleşme, Emlak Konut Gayrimenkul Yatırım Ortaklığı AŞ. ile Şirketimiz arasında 22.07.2016 tarihinde imzalanan 2016/090 no.lu sözleşmedir.

1.8 Değerleme Konusu Gayrimenkul ile İlgili Şirketimiz Tarafından Hazırlanan Son Üç Değerleme Raporuna İlişkin Bilgiler

	Rapor-1	Rapor-2	Rapor-3
Rapor Tarihi	-	-	-
Rapor Numarası	-	-	-
Raporu Hazırlayanlar	-	-	-

Değerleme konusu gayrimenkullere ilişkin şirketimiz tarafından daha önce hazırlanan değerlendirme raporu bulunmamaktadır.

1.9 Raporun Kurul Düzenlemeleri Kapsamında Değerleme Amacıyla Hazırlanıp Hazırlanmadığına İlişkin Açıklama

Bu Rapor, Sermaye Piyasası Kurul Düzenlemeleri kapsamında değerlendirme amacıyla, **Kurul'un 20.07.2007 tarih ve 27/781 sayılı** toplantısında belirlenen formata uygun olarak hazırlanmıştır.

2. ŞİRKET VE MÜŞTERİYİ TANITICI BİLGİLER

2.1 Değerlemeyi Yapan Şirket Bilgileri

Yetkin Gayrimenkul Değerleme ve Danışmanlık A.Ş.; tecrübeli ve uzman kadrosu ile çözüm ortaklığını üstlendiği gerçek ve tüzel kişilerin, gayrimenkul konusunda alacakları tüm kararlarına bilimsel ve fiziki verilere dayalı, doğru ve güvenilir bilgiler ışığında, yön verebilmek amacıyla 24.10.2007 tarihinde kurulmuş, 29.05.2009 tarihinde ISO 9001:2000 Kalite Yönetim Sistemi kriterlerine uygun olarak hizmet verdiğine ilişkin Kalite Sistem Sertifikasını almış ve Sermaye Piyasası Kurulu'nca, Seri VIII No:35 sayılı Tebliği çerçevesinde değerlendirme hizmeti vermek üzere 24.12.2009 tarihi itibarıyla, Gayrimenkul Değerleme Şirketleri listesine alınmış ayrıca Bankacılık Düzenleme ve Denetleme Kurulu'nca "Bankalara Değerleme Hizmeti Verecek Kuruluşların Yetkilendirilmesi ve Faaliyetleri Hakkında Yönetmelik" çerçevesinde Değerleme Hizmeti vermek üzere 08.12.2011 tarih ve 4480 sayılı kararı ile Değerleme hizmeti vermek üzere yetkilendirilmiş bir Anonim Şirkettir. Şirket Merkezi, İstanbul Üsküdar İlçesi, Altunizade Mahallesi, Sırmaperde Sokak Sırma Apartmanı No:23/2 adresindedir. Şirketimiz internet adresi www.ygd.com.tr olup, şirketimize ilişkin detaylı bilgilere bu siteden ulaşılabilir.

2.2 Değerleme Talebinde Bulunan Müşteri Bilgileri

Müşteri Ünvanı: Emlak Konut Gayrimenkul Yatırım Ortaklığı A.Ş.

Müşteri Adresi: Barbaros Mah. Mor Sümbül Sk. No:7/2 B Ataşehir/İSTANBUL

2.3 Müşteri Talebinin Kapsamı ve Varsa Getirilen Sınırlamalar

Bu çalışmada, müşteri talebi kapsamında, İstanbul İli, Başakşehir İlçesi, Hoşdere Mahallesi, 324 Ada 2 parsel numaralı taşınmazların yasal durumunun irdelenmesi, adil piyasa kira değerinin Türk Lirası cinsinden belirlenmesi amacıyla hazırlanan değerlendirme raporudur.

2.4 Uygunluk Beyanı

İşbu Değerleme Raporu, İncelemeye konu taşınmaz için resmi kurumlardan temin edilebilen arşiv kayıtları ile ilgililerinden alınan bilgi ve belgeler uyarınca Şirketimiz Değerleme Uzmanlarının tecrübe ve bilgileri doğrultusunda;

- Değerleme konusu mülkle herhangi bir ilgisi olmadan,
- Değerleme ücretinin raporun herhangi bir bölümüne bağlı olmadan,
- Ahlaki kural ve performans standartlarına göre,
- Mesleki eğitim şartlarına haiz olarak,
- Bu tür raporlamalarda daha önceden deneyim sahibi olarak,
- Bizzat denetleyerek,
- Kendi ve çalışma grubu ile birlikte,
- Uluslararası Değerleme Standartlarına uygun olarak

Hazırlanmıştır.

Rapor'da yer alan veriler fiili değerlendirme tarihi esas alınarak belirlenmiş olup, bu tarihten sonra ekonomik ve piyasa koşullarının değişmesi halinde olabilecek maddi değişikliklerden Şirketimiz sorumlu tutulamaz.

Rapor, Müşteri'nin münhasır kullanımı için hazırlanmış olup, bir nüshası şirketimizde kalmak üzere dört nüsha olarak **sınırlı sayıda üretilmiştir**. Hiçbir zaman Şirketimiz'in yazılı ön izni olmadan üçüncü şahıslara dağıtım amacıyla kısmen veya tamamen çoğaltılamaz veya kopya edilemez. Kopyaların kullanımları halinde ortaya çıkabilecek sonuçlardan şirketimiz sorumlu değildir.

Müşteri tarafından Şirket'e sunulan belgeler esas alınarak ilgili makamlar nezdinde Rapor'un ilgili bölümünde belirtilen tarih itibariyle yapılan inceleme ve araştırmalar ile ekonomi ve piyasa koşulları dikkate alınarak yapılan analizler, tüm verilerin doğru olduğu kabulüne dayanarak gerçekleştirilmiştir.

Rapor'da nihai değeri ve analiz sonuçlarını etkileyebilecek nitelikte eksik ve/veya yanlış, belge ve/veya bilgilerin olması durumunda Şirket sorumluluk kabul etmeyecektir.

3. DEĞERLEME TANIM VE İLKELERİ

3.1 Raporda Kullanılan Kısaltmalar

KISALTMALAR

SPK	Sermaye Piyasası Kurulu
Müşteri	Emlak Konut Gayrimenkul Yatırım Ortaklığı A.Ş.
Şirket	Yetkin Gayrimenkul Değerleme ve Danışmanlık A.Ş.
UDES	Uluslararası Değerleme Standartları
UDU	Uluslararası Değerleme Uygulamaları
UDES KN	Uluslararası Değerleme Standartları Kılavuz Notları
UMS	Uluslararası Muhasebe Standartları
TMS	Türk Muhasebe Standartları
VUK	Vergi Usul Kanunu
TAKS	Taban Alanı Katsayısı
KAKS	Kat Alanı Kat Sayısı
E	Emsal
Hmax	Maksimum Yapı Yüksekliği
\$/₺	26.07.2016 tarihli TCMB efektif satış kuru olan 3,0371 ₺ esas alınmıştır.
€/₺	26.07.2016 tarihli TCMB efektif satış kuru olan 3,3348 ₺ esas alınmıştır.

3.2 Değerleme Çalışmasında Esas Alınan Standartlar

Bu Rapor'da yer alan değerlendirme çalışmaları, Sermaye Piyasası Kurulu'nca yayınlanmış "Seri: VIII, No: 45 Sermaye Piyasasında Uluslararası Değerleme Standartları Hakkında Tebliğ" Hükümlerince, Tebliğin (1) nolu ekinde yer alan Uluslararası Değerleme Standartlarına uygun olarak gerçekleştirilmiştir. Çalışmanın dayandığı Standartlar, uygulama esasları ve kılavuz notlarına aşağıda özetle yer verilmiştir.

Değerlemeler, bir varlığın Pazar Değeri veya Pazar Değeri dışındaki esaslara göre yapılır. Pazar, fiyat, maliyet ve değer kavramları, tüm değerlemelerin temelinde yer almaktadır. Bu kavramlar hem Pazar Değeri'ni esas alan hem de pazar dışındaki kriterleri esas alan değerlemelerle ilişkilidir.

Değerleme Uzmanlarının çalışmaları açısından eşdeğer bir öneme sahip olan bir diğer unsur, değerlendirme sonuçlarının anlaşılır bir şekilde iletilmesi ve bu sonuçların nasıl elde edildiğinin anlaşılmasıdır. İyi bir Değerleme Raporunun, Uluslararası Değerleme Standartları'nda tanımlanan, değerlemenin bu üç temel yönüne de (UDES 1, Pazar Değeri Esaslı Değerleme; UDES 2, Pazar Değeri Dışındaki Değerleme Esasları; UDES 3,

Değerlemenin Raporlanması) hitap etmesi gerekir. Bu sebeple bu Rapor, UDES'in aşağıdaki açıklanacak değerlendirme standartları, uygulama esasları ve kılavuz notları yanında, UDES 3, Değerlemenin Raporlanması'na ilişkin esasları da içermektedir.

Değerin Pazar ve Pazar Dışı Esasları

Pazar Değeri kavramı, pazar katılımcılarının toplu algılamalarına ve davranışlarına bağlıdır. Bir pazardaki işlemleri etkileyebilen muhtelif faktörleri tanımlar ve bu faktörleri, değer üzerinde etkili olan diğer kendine has veya pazar dışı etkenlerden ayırır.

- Mülkün pazar değeri esaslı değerlemeleri, işlemlerin gerçekleştiği pazarın, pazar dışı etkenlerce sınırlandırılmadığını varsayar.
 - Pazar değeri esaslı değerlemelerde, değerlemede kullanılan Pazar Değeri tanımı belirtilmeli ve değerlemeye dahil edilmelidir.
 - Pazar değeri esaslı değerlemeler, mülkün en verimli ve en iyi kullanımı veya en olası kullanımını belirlemelidir; çünkü bu kullanım, mülkün değerinin belirlenmesindeki en önemli etkidir.
 - Pazar değeri esaslı değerlemeler, ilgili pazarlara özel verilerden ve bu pazarlardaki katılımcıların tümünden gelen süreçlerini yansıtmaya çalışan yöntemler ve prosedürler vasıtasıyla geliştirilmektedir.
 - Pazar esaslı değerlemeler, değere, emsal karşılaştırma, gelir indirgeme ve maliyet yaklaşımları uygulanarak gerçekleştirilir. Bu yaklaşımların her birinde kullanılan veri ve kriterler, pazardan elde edilmelidir.
- Mülklerin pazar dışı esaslara göre değerlemesinde, bir varlığın pazar katılımcıları tarafından alınıp satılabilirliğinden ziyade ekonomik faydaları veya fonksiyonlarını ya da normal veya tipik olmayan Pazar koşullarının etkilerini göz önünde bulunduran yaklaşımlar kullanılır.

Değerleme çalışmalarında, aşağıda UDES Standart 1'de tanımlanan Pazar Değeri Esaslı standartlar ile ilgili kılavuz notları ve değerlemelerin mali tablolara yansıtma amaçlı

gerçekleştirildikleri hususları dikkate alınarak, UDES Finansal Raporlama İçin Değerleme, Uluslararası Değerleme Uygulaması 1 (UDU 1) bir arada ele alınmıştır.

Standart 1, Uluslararası Değerleme Standartları, Pazar Değeri Esaslı Değerleme

Bu Standardın amacı, Pazar Değeri'nin ortak bir tanımını belirlemektir. Bu Standart ayrıca, değerlemenin amacı ve planlanan kullanımı Pazar Değerinin tahmin edilmesi olduğunda, bu tanımın mülkün değerlemesine uygulanmasıyla ilişkili genel kriterleri de açıklamaktadır.

- Pazar Değeri, Pazar Değeri tanımının gereklerini karşılayan koşullarda değerlemenin yapıldığı tarihte (açık) piyasada satışa sunulmuş olması durumunda, mülkün el değiştireceği tutarın bir temsilidir. Pazar Değeri'ni tahmin etmek için bir Değerleme uzmanı ilk olarak en verimli ve en iyi kullanımı veya en olası kullanımı tespit etmelidir (Bkz. Uluslararası Değerleme Standartları [UDES], Genel Değerleme Kavramları ve İlkeleri, paragraflar 6.3, 6.4, 6.5). Bu kullanım, bir mülkün mevcut kullanımının devamı niteliğinde olabileceği gibi bir başka alternatif kullanım da olabilir. Bu tespitler, pazardaki bulgulardan elde edilir.
- Pazar Değeri, mülkün niteliğini ve bu mülkün piyasada işlem görebileceği koşulları yansıtan değerlendirme yaklaşımları ve prosedürlerinin uygulanmasıyla tahmin edilir. Pazar Değerini tahmin etmek amacıyla en sık uygulanan yaklaşımlar arasında emsal karşılaştırma yaklaşımı, indirgenmiş nakit analizini de içeren gelir indirgeme yaklaşımı ve maliyet yaklaşımı yer almaktadır.
- Tüm Pazar Değeri ölçüm yöntemleri, teknikleri ve prosedürleri, uygulanabilir bir yeterlilikte olmaları ve doğru bir şekilde uygulanmaları halinde piyasadaki elde edilen kriterleri esas aldıklarında Pazar Değeri'nin ortak bir tanımını oluşturacaklardır. Emsal karşılaştırmaları veya diğer pazar karşılaştırmaları, pazardaki gözlemlerden kaynaklanmalıdır. İndirgenmiş nakit analizini de içeren gelir indirgeme yaklaşımı piyasanın tespit ettiği nakit akışlarını ve piyasadaki elde edilen geri dönüş oranlarını esas almalıdır. İnşaat maliyetleri ve amortisman, maliyetler ve birikmiş amortismanın piyasa esaslı tahminleri üzerinden yapılan bir analiz ile tespit edilmelidir.

Her ne kadar veri kullanılabilirliği ve piyasa veya mülkün kendisiyle ilişkili durumlar hangi değerlendirme yöntemlerinin en ilgili ve en uygun yöntemler olacağını belirleyecek olsa da,

yukarıdaki prosedürlerden herhangi birinin kullanımından elde edilecek sonuç, her bir yöntemin piyasadaki elde edilen verileri esas alması durumunda Pazar Değeri olmalıdır.

- Mülkün, normalde piyasada hangi şekilde işlem göreceği, Pazar Değeri tahmini için hangi yaklaşım veya prosedürlerin kullanılabilirliğini belirler. Piyasa bilgilerine dayandığında bu yaklaşımların her biri, karşılaştırmalı bir yaklaşımdır. Her bir değerlendirme durumunda, bir veya daha fazla sayıda yöntem genellikle piyasadaki faaliyetleri en iyi temsil eden yöntemdir. Değerleme Uzmanı, her bir Pazar Değeri çalışmasında her yöntemi göz önüne alacak ve hangi yöntemlerin en uygun olduğunu tespit edecektir.

Kapsam

- UDES 1, mülkün Pazar Değeri'ne, genellikle gayrimenkuller ve bunlarla ilişkili unsurlara uygulanmaktadır.

Değerlemesi yapılan mülkün, süreklilik gösteren bir durumun parçası olarak veya bir başka amaçla değerlendirilmesinden ziyade piyasada satılıyormuş gibi düşünülmesini gerektirmektedir.

Tanımlar

- Pazar Değeri, bu Standartlar çerçevesinde aşağıdaki şekilde tanımlanmaktadır:
Bir mülkün uygun bir pazarlamanın ardından birbirinden bağımsız istekli bir alıcıyla istekli bir satıcı arasında herhangi bir zorlama olmaksızın ve tarafların herhangi bir ilişkiden etkilenmeyeceği şartlar altında, bilgili, basiretli ve iyi niyetli bir şekilde hareket ettikleri bir anlaşma çerçevesinde değerlendirme tarihinde el değiştirmesi gereken tahmini tutardır.
- Mülk teriminin kullanılmasının nedeni, bu Standartların üzerinde odaklandığı noktanın mülkün değerlendirilmesi olmasıdır. Bu Standartlar, finansal raporlamayı da kapsadığından, varlık terimi, tanımın genel uygulamasında farklı anlamlar içerebilir. Tanımın her bir unsurunun kendisine ait bir kavramı vardır:
 - “Tahmini tutar...” tarafların herhangi bir ilişkiden etkilenmeyecek şartlar altında bir mülk için ödenecek olan para cinsinden (genelde yerel para biriminden) ifade edilen fiyat anlamındadır. Pazar Değeri, Pazar Değeri tanımıyla tutarlı olarak değerlendirme tarihinde piyasada makul ölçülerde elde edilebilir en olası fiyat olarak ölçülür.

Satıcı tarafından makul ölçüler çerçevesinde elde edilebilecek en iyi fiyattır ve aynı zamanda alıcının da makul ölçüler çerçevesinde elde edebileceği en avantajlı fiyattır. Bu tahmin, Özel Değer'in veya herhangi bir unsurunun satışı veya başka herhangi bir özelliği ile ilişkili olarak herhangi biri tarafından sağlanan tipik olmayan finansman, satış veya geri kiralama anlaşmaları, özel sınırlamalar veya imtiyazlar gibi özel durumlar veya şartlar nedeniyle artan veya azalan tahmini fiyatları içermemektedir (Uluslararası Değerleme Standartları Komitesi Standardı 2, paragraf 3.8).

- *"...bir mülkün el değiştirmesi gereken..."* ile bir mülkün değerinin önceden belirlenmiş tutarı veya fiili satış fiyatını değil de tahmini bir tutarı ifade ettiği gerçeğinden bahsedilir. Pazarın, değerlendirme tarihinde Pazar Değeri tanımının tüm unsurlarını içeren bir alım satım işleminin sonuçlanmasını beklediği fiyattır.
- *"...değerleme tarihinde..."* tahmini *Pazar Değeri*'nin belirtilen tarihe özgü olduğunu göstermektedir.

Piyasalar ve piyasa koşulları değişebildiğinden tahmini değer bir başka zamanda doğru veya uygun olmayabilir.

Bu değerlendirme, ne geçmişteki ne de gelecekteki bir tarihte değil de etkin değerlendirme tarihinde fiili pazar durumunu yansıtacaktır. Bu tanımda ayrıca fiyatta herhangi bir farklılık olmaksızın satış sözleşmesinin eşzamanlı olarak el değiştirdiği ve tamamlandığı da varsayılmaktadır.

- *"...istekli bir alıcıyla..."* satın alma işlemi için motivasyonu olan ancak bu konuda zorunlu olmayan birisi anlamına gelmektedir. Bu alıcı, ne herhangi bir fiyatta satın almak için çok heveslidir ne de hiçbir şekilde satın almamaya kararlıdır. Bu alıcı, aynı zamanda varlığı kanıtlanamayan veya beklenti dahilinde olmayan hayal ürünü veya bir hipotez niteliğindeki bir piyasa ile ilişkili olarak hareket etmekten ziyade cari piyasanın gerçeklerine bağlı olarak ve beklentileriyle hareket ederek satın alma işlemini gerçekleştiren kişidir. Bu alıcı, piyasanın gerektirdiği fiyatlardan daha yüksek bir fiyat ödemeyecektir. Var olan mülkün sahibi de "piyasa"yı oluşturanlar arasında sayılmaktadır.
- *"...istekli bir satıcı arasında..."* ifadesindeki satıcı ise ne herhangi bir fiyata satmaya hazır olup satma konusunda çok istekli olan veya satmak zorunda olan ne de cari piyasada makul kabul edilmeyecek bir fiyattan satış yapmaya hazır olan bir satıcıdır. İstekli satıcı, normal bir pazarlama faaliyetinin ardından (açık) piyasada

elde edilebilir en iyi fiyattan, fiyat ne olursa olsun, piyasa şartları çerçevesinde mülkünü satmaya motive olmuş olan satıcıdır. Fiili mülk sahibinin içinde bulunduğu koşullar, bu değerlemenin bir parçası değildir çünkü 'istekli satıcı' varsayımsal bir satıcıdır.

o “... tarafların herhangi bir ilişkiden etkilenmeyeceği şartlar altında...” fiyat seviyesini piyasa nitelikleriyle bağdaşmayan veya *Özel Değer* nedeniyle yükselten özel veya belirli bir ilişkisi (örneğin, ana ve bağlı ortaklıklar arasındaki veya arazi sahibi ve kiracısı arasındaki ilişki gibi) olmayan taraflar arasındaki anlaşmadır (Bkz. Uluslararası Değerleme Standardı 2, paragraf 3.8). *Pazar Değeri* üzerinden işlem, her biri bağımsız olarak hareket eden birbirleriyle ilişkisi olmayan taraflar arasında gerçekleştirilmiş gibi varsayılır.

o “... uygun bir pazarlamanın ardından...” mülkün *Pazar Değeri* tanımına uygun olarak makul ölçüler çerçevesinde elde edilebilecek en iyi fiyat seviyesinden elden çıkarılmasını sağlamak üzere piyasaya en uygun şekilde sunulması anlamına gelmektedir. Mülkün piyasaya sunulma süresi, piyasa koşullarına göre farklılık gösterebilir, ancak mülkün uygun sayıda potansiyel alıcının dikkatine sunulması için yeterli olması gerekir.

Piyasaya sunulma süresi, değerlendirme tarihinden önce gerçekleşir.

o “... tarafların bilgili ve basiretli bir şekilde hareket ettikleri...” ifadesiyle de hem istekli alıcının hem de istekli satıcının mülkün özellikleri ve niteliği, fiili ve potansiyel kullanım alanları ve değerlendirme tarihi itibarıyla piyasanın durumu hakkında makul ölçüler dahilinde bilgilendirildiği varsayılmaktadır. Ayrıca, tarafların her birinin bu bilgilerle birlikte kendi çıkarları doğrultusunda ve işlem dahilindeki kendi pozisyonları için en iyi fiyatı elde etmek amacıyla da basiretli olarak hareket ettikleri varsayılmaktadır. Bu işlemde gösterilen basiret, daha sonraki bir tarihte ortaya çıkacak bir gizli çıkar değil de, değerlendirme tarihinde pazarın durumu ele alınarak değerlendirilmektedir. Bir satıcı için fiyatların gittikçe düştüğü bir piyasada daha önceki pazar seviyelerinden daha düşük olan bir fiyattan mülkünü satması basiretsizlik olarak değerlendirilmez. Değişken fiyatlara sahip olan pazarlardaki diğer satın alma ve satış örnekleri için bu durum gerçek olsa da, basiretli alıcı veya satıcı, o an için var olan en iyi pazar bilgilerine göre hareket edeceklerdir.

- “...ve baskı altında olmaksızın...” ise her bir tarafın bu işlemi gerçekleştirmek için yeterli motivasyona sahip olduklarını ancak bu işlemi tamamlamak için zorlanmadıkları ve gönülsüz olmadıkları anlamına gelmektedir.
- Pazar Değeri, satış veya satın alma maliyetleri ve herhangi bir ilişkili verginin mahsubu göz önüne alınmaksızın bir varlığın tahmini değeri olarak anlaşılmaktadır.
- *En verimli ve en iyi kullanım* (EVİK). Bir mülkün fiziksel olarak mümkün olan, haklılığı kabul edilen, yasal olarak izin verilmiş, finansal açıdan gerçekleştirilebilir ve değerlendirilmekte olan mülkün en iyi değere sahip olmasını sağlayan, en olası kullanımıdır.

Muhasebe Standartlarıyla İlgisi

Finansal Raporlama İçin Değerleme, Uluslararası Değerleme Uygulaması 1’in (UDU 1) odak noktasını oluşturmaktadır ve bu standart ile bir arada ele alınmalıdır.

Finansal Raporlama İçin Değerleme (UDU 1) muhasebeyi etkileyen değerlendirme standartlarıyla ilgili olarak Değerleme Uzmanlarına, Muhasebecilere ve kamuya kılavuzluk etmektedir. Duran varlıkların Makul Değeri, genelde Pazar Değerleri’dir (Bkz. Genel Değerleme Kavramları ve İlkeleri, paragraf 8.1).

Değerleme uzmanları ve muhasebeciler tarafından değişimli olarak kullanılan birçok terim örneği bulunmaktadır. Bu terimlerin bazıları yanlış anlaşılmalara ve Standartların da muhtemelen yanlış kullanılmasına neden olmaktadır. UDES 1, Pazar Değeri’ni tanımlamakta ve Pazar Değeri’ni oluşturan kriterleri ele almaktadır.

3.3 Değerleme Çalışmalarında Kullanılan Yöntemler

Değerleme Yaklaşımları

- Pazar değerinin veya bir tanımlanmış *pazar değeri dışı değerin* takdiri için yapılacak herhangi tipteki bir değerlendirme, Değerleme uzmanının bir veya daha fazla değerlendirme yaklaşımını uygulamasını gerektirir. Değerleme yaklaşımı terimi yaygın bir şekilde kullanılan genel kabul görmüş analitik yöntemleri ifade eder. Çeşitli ülkelerde bu yaklaşımlar Değerleme Yöntemleri olarak tanınırlar.

- Piyasaya dayalı değerlemeler, normalde bir veya birkaç değerlendirme yaklaşımını piyasadan elde edilen verileri kullanarak ikame prensibini uygulamak suretiyle kullanırlar. Bu prensip basiretli bir kişinin zaman, risk ve çeşitli güçlüklerin belirsizleştirici etkilerinin olmadığı bir durumda, eşit derecede tatmin edici mal ve hizmet ikamesine sahip olmak için ödeyeceğinden daha fazlasını bu mal ve hizmet için ödemeyeceği ilkesine dayanır. Orijinal veya ikame olsun, en iyi alternatifin en düşük fiyatı *Pazar Değerini* oluşturma eğilimindedir.

Pazara Dayalı Değerleme Yaklaşımları aşağıdakileri içerir.

- *Emsal Karşılaştırma Yaklaşımı*. Bu karşılaştırmalı yaklaşım benzer veya ikame mülklerin satışını ve ilgili piyasa verilerini dikkate alır ve karşılaştırmaya dayalı bir işlemle değer takdiri yapar. Genel olarak değerlemesi yapılan bir mülk, açık piyasada gerçekleştirilen benzer mülklerin satışlarıyla karşılaştırılır. İstenen fiyatlar ve verilen teklifler de dikkate alınabilir.
- *Gelir İndirgeme Yaklaşımı*. Bu karşılaştırmalı yaklaşım değerlendirme yapılan mülke ait gelir ve harcama verilerini dikkate alır ve indirgeme yöntemi ile değer tahmini yapar. İndirgeme, gelir tutarını değer tahminine çeviren gelir (genellikle net gelir rakamı) ve tanımlanan değer tipi ile ilişkilidir. Bu işlem, *Hasıla* veya *İskonto Oranı* ya da her ikisini de dikkate alır. Genel olarak ikame prensibi, belli bir risk seviyesinde en yüksek yatırım getirisini sağlayan gelir akışının bizi en olası değer rakamına götüreceğini söyler.
- *Maliyet Yaklaşımı*. Bu mukayeseli yaklaşım belirli bir mülkün satın alınması yerine kişinin ya o mülkün tıpatıp aynısını veya aynı yararı sağlayacak başka bir mülkü inşa edebileceği olasılığını dikkate alır.

Gayrimenkul bağlamında, insanların zaman darlığı, çeşitli olumsuzluklar ve riskler olmadıkça, eşdeğer arazi ve alternatif bina inşa etmek yerine benzer bir mülk için daha fazla ödeme yapmaları normalde savunulur bir durum değildir. Uygulamada yaklaşım, yapılacak değer tahmininde yenisinin maliyeti değerlendirme yapılan gayrimenkul için ödenebilecek olası fiyatı aşırı ölçüde aştığı durumlarda eski ve daha az fonksiyonel mülkler için *amortismanı da* içerir. (Bkz. Kılavuz notları N 8, Finansal Raporlama için Maliyet Yaklaşımı).

UDES içerisinde Pazara Dayalı Değerleme Yöntemleri arasında sayılan üç ana yaklaşım, aşağıda ayrı başlıklar altında açıklanmıştır. Bu yaklaşımlar (Yöntemler);

- “Emsal Karşılaştırma Yaklaşımı”
- “Maliyet Oluşumları Yaklaşımı” ve
- “Gelirlerin Kapitalizasyonu –İndirgenmiş Nakit Akımı Yaklaşımı”dır.

Bu yaklaşımlara ilişkin özet bilgiler ile yöntemlerle olan yakın ilgileri sebebiyle “en etkin ve verimli kullanım analizi” ile “parsel geliştirme analizi” aşağıda sunulmuştur.

3.3.1 Emsal Karşılaştırma Yaklaşımı

Emsal Karşılaştırma (Piyasa) Yaklaşımı, satışa konu olması beklenen gayrimenkullerin değerlemesinde en güvenilir ve gerçekçi yaklaşımı sunmaktadır. Bu değerlendirme yönteminde, değerlemeye konu olan gayrimenkulün bulunduğu bölgede, benzer nitelikleri bulunan emsal gayrimenkuller incelenir ve gerekli düzeltmeler yapılarak gayrimenkulün tahmini değerine ulaşılır.

Emsal Karşılaştırma (Piyasa Değeri) Yaklaşımı'nın uygulanabilmesi için aşağıdaki kriterlerin mevcudiyeti aranmalıdır:

- Analiz edilen gayrimenkulün türü ile ilgili olarak mevcut bir pazarın varlığı (yani yeterli sayıda alıcı ve satıcı) gereklidir.
- Bu piyasadaki alıcı ve satıcıların, gayrimenkul hakkında oldukça iyi düzeyde bilgi sahibi olduğu, kabul edilebilir düzeyde olmalıdır.
- Gayrimenkulün piyasada makul bir satış fiyatı ile makul bir süre için satışta kaldığı, talep edenlerin, belirli bir fiyat ve satış özelliği konusunda bilgi alabilecekleri kabul edilebilmelidir.

Piyasada, değerlemeye konu olan gayrimenkul ile ortak temel özelliklere sahip yeter sayıda, makul bir zaman aralığında, satışı bekleyen veya gerçekleştirilmiş emsal mevcut olmalıdır.

3.3.2 Maliyet Yaklaşımı

Maliyet yaklaşımında esas, yeni bir mülk veya konu mülkle aynı yararı olan ikame bir mülk geliştirme maliyetini belirlemektir. Maliyet yaklaşımında geçerli bir değer göstergesi türetmek için, geliştirilen maliyet tahmininde, konu mülkle yaş, durum ve yarar farkları için düzeltmeler yapılır. Maliyetle değer arasında bir ilişki olduğundan, maliyet yaklaşımının piyasanın düşünce tarzını yansıttığı kabul edilmektedir.

Maliyet Yaklaşımında, genellikle, maliyetin tahmini için iki farklı metot kullanılmaktadır.

- Yeniden İnşa Maliyeti
- İkame Maliyeti

Bu yaklaşımla, değerlendirme tarihi itibari ile mülk yapılandırılmaları için belirlenen maliyetlerden aşağıda belirtilen yöntemlerden uygun olanı kullanılmak ve hesaplanan amortisman miktarı düşülmek suretiyle, mevcut yapı değerine ulaşılır.

- Piyasadan Çıkarma Yöntemi
- Yaş – Ömür Yöntemi
- Ayrıştırma Metodu

Yapılandırma maliyetinden türetilen mevcut yapı değerinden, amortisman değeri düşüldükten sonra bulunan değere arazi değeri ilave edildiği zaman ulaşılan sonuç, tam mülkiyet hakkının bir değer göstergesidir.

3.3.3 Gelirlerin Kapitalizasyonu – İndirgenmiş Nakit Analizi

Yöntem, genellikle geliştirilen bir gayrimenkulün kiralama ve/veya işletilmesi ile elde edilmesi planlanan gelirlerin esas alınması suretiyle kullanılmakla beraber, geliştirilecek projede satışın planlanması halinde de kullanılabilir.

Geliştirilen gayrimenkulün, belli bir süreçte (inşa halinde ve/veya sonrasında) tamamen / kısmen satışı mümkün olup, planlanan duruma göre nakit akışlarının belirlenmesi çalışmaları da farklılıklar gösterebilmektedir.

Bu yöntemde, değerlemesi yapılan gayrimenkule ait ve kiralanması düşünülen bölümlerin, işletme giderleri için alınan katkı payları dahil olmak üzere, aylık toplam kira bedelleri, yıllık artışlar da dikkate alınarak, nakit girişleri hesaplanır.

Yöntemde genel olarak, tahsil edilemeyen kiralar ve boş kalma yüzdeleri gibi hususlar da bu gelirin hesaplanmasında dikkate alınır.

Buna karşılık eğer mevcut ise, otopark ve reklam panoları gibi ortak alanlardan elde edilen gelirler, yönetim planında gösterildiği üzere hesaplanır ve diğer nakit girişleri olarak bağımsız bölümlere dağıtımı yapılır.

İşletme hizmetleri kapsamında söz konusu gayrimenkule ait bulunan, kiralanması düşünülen bağımsız bölümler ile ortak alanlar için katlanılan işletme gider payları, vergiler, fiziki yatırımlar ve işletme sermayesi ihtiyacı ise nakit çıkışı olarak dikkate alınır.

Özetle, analiz, yıllar itibariyle gayrimenkulün veya projenin kiralama ve/veya satış yoluyla elde edilmesi planlanan amortisman öncesi serbest net nakit akımlarının, (Nakit giriş ve çıkış farkları) iskontolanarak bugünkü değerine indirgenmesidir.

3.3.4 En Etkin ve Verimli Kullanım Analizi

En Etkin ve verimli kullanıma ilişkin olarak **UDES Genel Değerleme Kavramları ve İlkeleri** başlıklı birinci bölümünde yer alan paragraf 6.0 ve izleyen düzenlemeler aşağıdadır.

6.0. En Verimli ve En İyi Kullanım

6.1. Arazi kalıcı olan bir varlık olarak kabul edilir, fakat onun üzerinde veya kendisine yapılan iyileştirmelerin sınırlı bir ömrü vardır. Arazinin taşınmazlığı nedeniyle her gayrimenkul parselinin özgün bir yeri vardır. Arazinin kalıcılığı aynı zamanda onun üzerindeki sınırlı ömre sahip tesislerden sonra da var olacağı anlamına gelir.

6.1.1 Arazinin kendine özgü özellikleri onun en uygun yararlılığını belirler. İyileştirilmiş bir arazi ona veya üzerinde yapılan iyileştirmelerden ayrı olarak değerlendirildiğinde, ekonomik

prensipler, yapılan iyileştirmenin mülkün toplam değerine katkı yaptıkça veya azalmaya neden oldukça değerlendirilmesini emreder. Böylece “en verimli ve en iyi kullanım” kavramı temeline oturtulan arazinin *Pazar Değeri*, arazinin fayda ve sürekliliği ile birlikte piyasa bağlamında arazinin tek başına değeri ile iyileştirilmiş durumdaki toplam Pazar Değeri arasındaki farkı oluşturan değeri de yansıtır.

6.2. Mülklerin çoğu, arazi ve ilgili iyileştirmelerle birlikte değerlendirilir. Böyle durumlarda Değerleme Uzmanı normal olarak iyileştirilmiş haliyle en verimli ve en iyi kullanımını göz önüne alarak mülkün Pazar Değerini takdir eder.

6.3 En Verimli ve En İyi Kullanım şu şekilde tanımlanır:

Bir mülkün fiziki olarak mümkün, finansal olarak gerçekleştirilebilir olan, yasalarca izin verilen ve değerlendirilmesi yapılan mülkü en yüksek değerine ulaştıran, en olası kullanımıdır.

6.4 Yasalarca izin verilmeyen ve fiziki açıdan mümkün olmayan kullanım yüksek verimliliğe sahip en iyi kullanım olarak kabul edilemez. Hem yasal olarak izin verilen hem de fiziki olarak mümkün olan bir kullanım, o kullanımın mantıklı olarak niçin mümkün olduğunun Değerleme Uzmanı tarafından açıklanmasını gerektirebilir. Analizler, bir veya birkaç kullanımın mantıklı olarak olası kullanımlar olduğunu belirlediğinde, bunlar artık finansal fizibilite bakımından test edilirler. Diğer testlerle birlikte en yüksek değerle sonuçlanan kullanım, en verimli ve en iyi kullanımdır.

6.5 Bu tanımın uygulaması Değerleme Uzmanlarına, binalardaki bozulmalar ve eskimelerin etkilerini, arazi için en uygun iyileştirmeleri, rehabilitasyon ve yenileme çalışmalarının fizibilitesini ve birçok diğer Değerleme durumlarını değerlendirme imkanı verir.

6.6 Arz ve talep arasında ciddi bir eşitsizlik bulunan veya aşırı derecede oynak piyasalarda, mülkün en verimli ve en iyi kullanımı ileride kullanılacak bir hak olabilir. Değişik tipteki potansiyel en üst düzey ve en iyi kullanımların belirlenebilir olduğu diğer durumlarda Değerleme Uzmanı bu gibi alternatif kullanımları ve beklenen ilerideki gelir ve harcama

düzeylerini tartışır. Değişim sürecindeki arazi kullanımı ve bölgelendirme mülkün, en verimli ve en iyi kullanımı geçici bir kullanım olabilir.

6.7 En verimli ve en iyi kullanım kavramı Pazar Değeri takdirlerinin temel ve ayrılmaz bir parçasıdır.

En etkin ve verimli kullanım analizinde amaç, gayrimenkulün en karlı ve rekabetçi kullanımını tespit olup, yapılan piyasa araştırmaları sonucunda en etkin ve verimli kullanım analizine konu olan gayrimenkulün geliştirilmesi durumunda, gayrimenkulün ideal kullanımında;

- Piyasa verilerine göre taşınmazdan azami avantaj sağlanacak olması
- Bu durumun, bölge ve piyasa şartlarına uygun olması,

hususlarının sağlanabilmesi gerekmektedir.

3.3.5 Parsel Geliştirme Analizi

Parsel Geliştirme Analizi, değerlemeye konu parselin değerine etki eden unsurların saptanmasını gerektirmektedir. Bu unsurlar aşağıda belirtilmiştir.

- Arazinin “En Etkin ve Verimli Kullanımı”nı saptamak,
- Desteklenebilir bir parsel geliştirme planı yaratmak,
- Geliştirme ve onay için süre ve maliyetleri saptamak,
- Parsel emilme oranları ve fiyat karışımlarını tahmin etmek,
- Arazi geliştirmenin aşamalarını ve bunlara bağlı giderleri tahmin etmek,
- Emilme dönemi süresince pazarlama ve buna bağlı araziye elde tutma giderlerini tahmin etmek.

Parsel geliştirme analizi, en çok boş araziler için satış verilerinin yetersiz olduğu, fakat geliştirilmiş parsellerin olası satış fiyatları ve bu parseller için talep verilerinin mevcut olduğu hallerde kullanılmaktadır. Ayrıca, bu analiz sonucunda türetilen değerden, göstergelerinin makul olup olmadığını kontrol etmek için de yararlanılmaktadır.

UDES Kılavuz Notları 1 (Taşınmaz mülk değerlemesi)’de tanımlanan arazi değerlemesine ilişkin düzenlemeler aşağıdaki gibidir.

5.25: Arazilerin değerlendirilmesi için kullanılan birincil yöntemler:

5.25.1 Arazi Değerlemesi için kullanılan bir emsal karşılaştırması tekniği, pazarda yakın geçmişte gerçekleşen işlemlere ilişkin fiili verilerin mevcut olduğu benzer arazi parselleri ile değerlendirme konusu mülkün doğrudan doğruya karşılaştırılmasını içerir. Her ne kadar satışlar en önemli husus olsa da değerlendirme konusu mülkle rekabet eden benzer arazi parselleri için teklif edilen fiyatların analizi de pazarın daha iyi anlaşılmasına katkı sağlayabilir.

5.25.2 Arazi Değerlemesi için ayrıca bir altbölümler geliştirme tekniği de uygulanabilir. Bu süreç, belirli bir mülkün bir dizi parçalara bölünerek projelendirilmesini, bu süreç ile ilişkili gelir ve giderlerin geliştirilmesini ve sonuç olarak elde edilen net gelirlerin bir değer göstergesi olarak indirgenmesini kapsar. Bu teknik, bazı durumlarda destekleyici olabilir, ancak *Pazar Değeri* tanımıyla ilişkilendirmenin oldukça zor olabileceği bir dizi varsayıma tabidir. Değerleme Uzmanının eksiksiz bir şekilde açıklaması gereken bu tür destekleyici varsayımların geliştirilmesi sırasında dikkat gösterilmelidir. Doğrudan arazi karşılaştırmalarının mevcut olmadığı ortamlarda ihtiyatlı olmak kaydı ile aşağıdaki yöntemler de uygulanabilir.

5.25.3 Paylaştırma, arazi değeri ile iyileştirme değeri veya mülk bileşenleri arasındaki diğer ilişkiler arasında bir oran geliştiren dolaylı bir karşılaştırma tekniğidir. Bu, karşılaştırmak amacıyla toplam pazar fiyatını arazi ile iyileştirmeler arasında paylaştıran bir ölçüdür.

5.25.4 Çıkartma da bir başka dolaylı karşılaştırma tekniğidir (bazen *soyutlama* olarak da adlandırılır). Maliyetlerden amortismanların çıkartılmasıyla elde edilen sonucu diğer karşılaştırılabilir mülklerin toplam fiyatından çıkartarak bir iyileştirme değeri tahmini elde edilmesini sağlar. Bakiye, olası arazi değerinin bir göstergesidir.

5.25.5 Arazi Değerlemeleri için uygulanan arazi kalıntı değeri tekniği analizin unsurları olarak gelir ve gider verilerini de kullanır. Gelir getiren bir kullanım yoluyla elde edilebilecek net gelire ilişkin bir finansal analiz gerçekleştirilir ve bu net gelirden iyileştirmelerin gerektirdiği finansal getiri tutarı çıkartılır. Kalan gelir, arazinin geliri olarak kabul edilir ve

indirgenerek bir deęer göstergesine dönüştürülür. Bu yöntem, gelir getiren mülklerle sınırlıdır ve en çok da daha az varsayımda bulunulmasını gerektiren daha yeni mülkler için uygundur.

5.25.6 Arazi, ayrıca arazi kirası indirgeme yoluyla da deęerlendirilebilir. Eęer arazi, bağımsız olarak bir arazi kirası üretebilecek nitelikteyse bu kira, yeterli pazar verilerinin mevcut olduęu durumlarda Pazar Deęeri'ne katılabilir. Ancak, belirli bir pazarı temsil edecek nitelięi olmayan arazi kirası anlaşmasının özel şartları ve koşulları tarafından yanlış yönlendirilmemek için özen gösterilmelidir. Ayrıca, arazi kiralari, deęerleme tarihinden yıllar önce yapılmıř olabileceğinden, orada belirtilen kira tutarlarının zamanı geęmiř ve cari indirgeme oranlarını temin etmek zor olabilir.

4. GENEL, ÖZEL VERİLER

4.1 Global Ekonomik Görünüm

T. C. Ekonomi Bakanlığı'nın Temmuz 2015'de yayımladıęı ekonomik görünüme göre; bazı ülkelerin 2014 ve 2015 yılları beklenen büyüme oranları ařağıdaki tabloda sunulmuřtur:

BAZI ÜLKE/ÜLKE GRUPLARINA İLİŐKİN BÜYÜME TAHMİNLERİ (%)									
		Dünya	Türkiye	Avro Bölgesi	ABD	Brezilya	Rusya	Hindistan	ÇHC
IMF	2015	3,3	3,1	1,5	2,5	-1,5	-3,4	7,5	6,8
	2016	3,8	3,6	1,7	3,0	0,7	0,2	7,5	6,3
OECD	2015	3,1	3,1	1,4	2,0	-0,8	-3,1	6,9	6,8
	2016	3,8	3,9	2,1	2,8	1,1	0,8	7,6	6,7
DB	2015	2,8	3,0	1,5	2,7	-1,3	-2,9	7,5	7,1
	2016	3,3	3,9	1,8	2,8	1,1	0,1	7,9	7,0

Kaynak: T.C. Ekonomi Bakanlığı

Buna göre 2016 yılı için yapılan büyüme tahminlerine göre; Çin Halk Cumhuriyeti için %6,3 ile %7,1 aralıęında büyüme beklenmekte iken, Avro Bölgesi büyüme beklentisi %1,4 ile %2,1 aralıęındadır.

4.2 Ulusal Ekonomik Görünüm

T.C. Ekonomi Bakanlığı'nın 2015 – 2017 orta vadeli programının temel amacı; büyüme performansını yükseltirken cari işlemler açığını düşürmeye devam etmek, enflasyon hedefine ulaşmak ve böylece makroekonomik ve finansal istikrarı güçlendirmektir. Orta vadeli hedefler aşağıdaki tabloda sunulmuş olup, 2013 ve 2014 verileri gerçekleşen değerlerdir.

	2013	2014	2015	2016	2017
GSYH (Milyar \$)	823	800	850	907	971
Kişi Başı Milli Gelir, \$	10.822	10.404	10.936	11.541	12.229
GSYH Büyümesi	4,2	2,9	4,0	5,0	5,0
İşsizlik Oranı, %	9,0	9,9	9,5	9,2	9,1

Kaynak: T.C. Ekonomi Bakanlığı

Türkiye ekonomisi 2013 yılında Orta Vadeli Program'da (2014-2016) belirtilen %3,6'lık gerçekleşme tahminin üstünde %4,2 oranında büyümüştür. Türkiye 2014 yılında ise %2,9 büyüme kaydetmiştir.

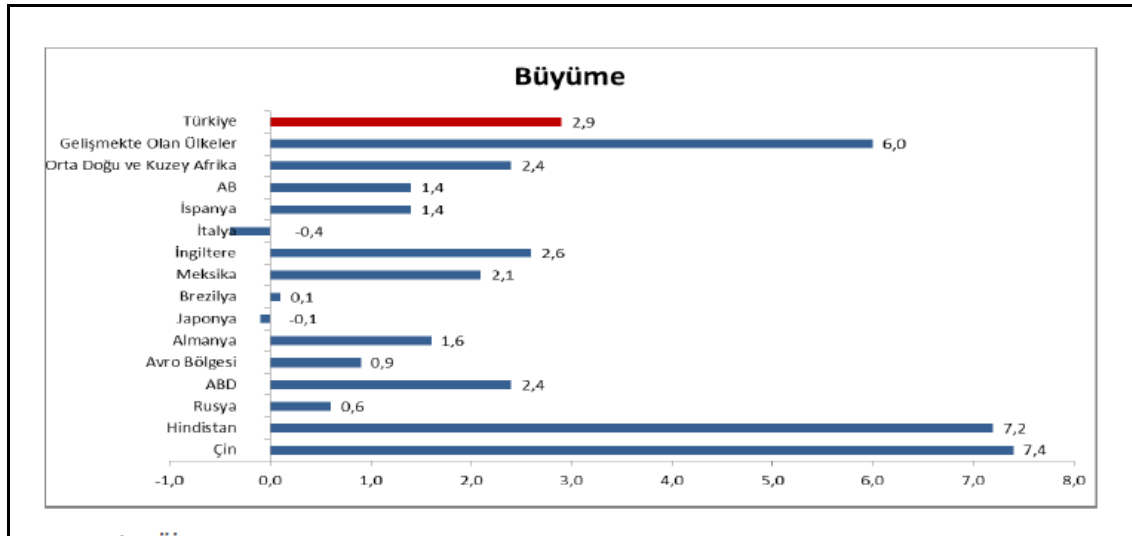

Kaynak: T.C. Ekonomi Bakanlığı

4.2 Demografik Veriler

Adrese dayalı nüfus kayıt sistemi doğrultusunda 2015 yılı verilerine göre Türkiye nüfusu 78.741.053 kişi olarak açıklanmıştır. İl ve ilçe merkezlerinde ikamet edenlerin oranı 2014 yılında %91,8 iken, bu oran 2015 yılında %92,1'e yükselmiştir. Belde ve köylerde yaşayanların oranı ise %7,9 olarak gerçekleşmiştir.

Nüfus piramidi, 2015 (Kaynak: TÜİK)

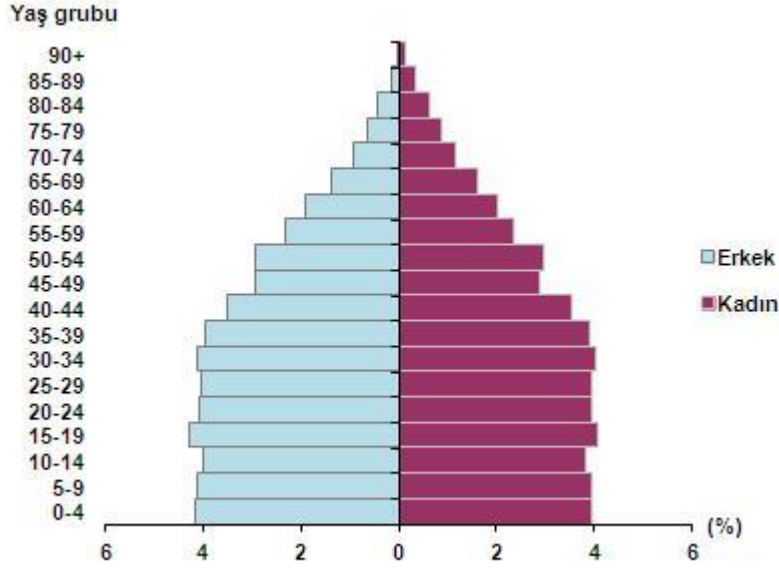

Ülkemizde 15-64 yaş grubunda bulunan (çalışma çağındaki) nüfusun oranı 2015 yılında, bir önceki yılda olduğu gibi %67,8 (53 milyon 359 bin 594 kişi) olarak gerçekleşmiştir. Nüfus yoğunluğu olarak ifade edilen “bir kilometrekareye düşen kişi sayısı”, Türkiye genelinde 2014 yılına göre 1 kişi artarak 102 kişi olmuştur. İstanbul, kilometrekareye düşen 2 821 kişi ile nüfus yoğunluğunun en yüksek olduğu ilimiz olmuştur.

2009-2015 yılı arasındaki nüfus değişimleri Türkiye geneli (toplam) ve en kalabalık 5 şehir için aşağıdaki tabloda sunulmuştur.

	2009	2010	2011	2012	2013	2014	2015
Toplam	72.561.312	73.722.988	74.724.269	75.627.384	76.667.864	77.695.904	78.741.053
İstanbul	12.915.158	13.255.685	13.624.240	13.854.740	14.160.467	14.377.018	14.657.434
Ankara	4.650.802	4.771.716	4.890.893	4.965.542	5.045.083	5.150.072	5.270.575
İzmir	3.868.308	3.948.848	3.965.232	4.005.459	4.061.074	4.113.072	4.168.415
Bursa	2.550.645	2.605.495	2.652.126	2.688.171	2.740.970	2.787.539	2.842.547
Antalya	1.919.729	1.978.333	2.043.482	2.092.537	2.158.265	2.222.562	2.288.456

(Kaynak: TÜİK)

5. GAYRİMENKULLER İLE İLGİLİ BİLGİLER VE ANALİZLER

5.1 Bölge Analizi

İstanbul: İstanbul ili kuzeyde Karadeniz, doğuda Kocaeli Sıradağları'nın yüksek tepeleri, güneyde Marmara Denizi ve batıda ise Ergene Havzası'nın su ayırım çizgisi ile sınırlanmaktadır. İstanbul Boğazı, Karadeniz'i, Marmara Denizi'yle birleştirirken; Asya Kıtası'yla Avrupa Kıtası'nı birbirinden ayırmakta ve İstanbul kentini de ikiye bölmektedir.

İl alanı, idari bakımdan doğu ve güneydoğudan Kocaeli'nin Kandıra, Derince, Körfez, Gebze, Çayırova ve Darıca ilçeleriyle, güneyden Marmara Denizi, batı ve kuzeybatıdan Tekirdağ'ın Çorlu Çerkezköy ve Saray ilçeleriyle çevrilidir.

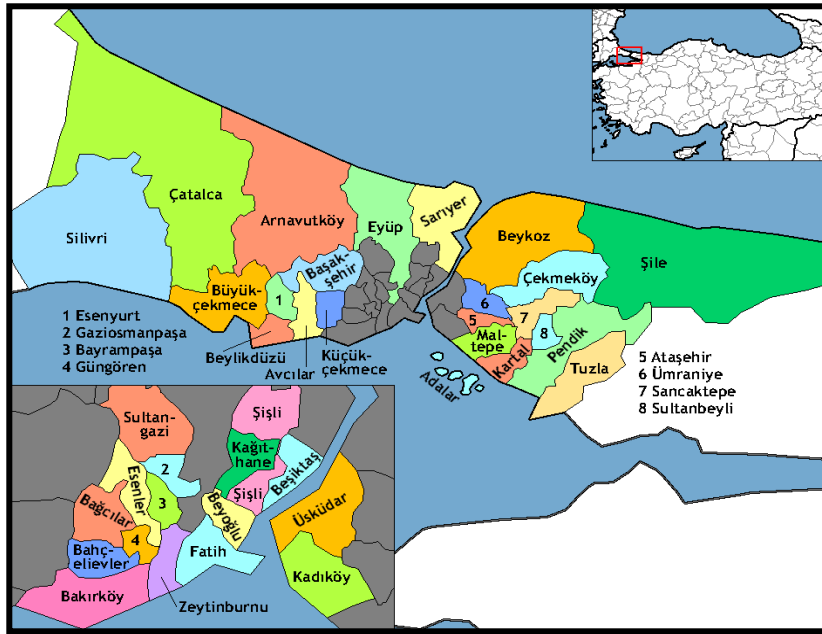

5747 Sayılı "Büyükşehir Belediyesi Sınırları İçerisinde İlçe Kurulması ve Bazı Kanunlarda Değişiklik Yapılması Hakkında Kanun"la yeni kurulan 8 ilçe ile birlikte İstanbul ili; Avcılar, Büyükçekmece, Çatalca, Esenler, Eyüp, Fatih, Gaziosmanpaşa, Kadıköy, Kartal, Küçükçekmece, Silivri, Ümraniye, Üsküdar, Adalar, Bağcılar, Bahçelievler, Bakırköy, Bayrampaşa, Beşiktaş, Beykoz, Beyoğlu, Güngören, Kâğıthane, Maltepe, Pendik, Sarıyer, Sultanbeyli, Şile, Şişli, Tuzla, Zeytinburnu, Arnavutköy, Ataşehir, Başakşehir, Beylikdüzü, Çekmeköy, Esenyurt, Sancaktepe, Sultangazi olmak üzere toplam 39 ilçeden oluşmaktadır.

İstanbul makro formu ile lineer özellik gösteren bir kenttir. TEM Otoyolu ile E-5, kentsel yapının şekillenmesinde büyük önem taşımaktadır. İstanbul kent dışından geçen ve otoyol

vazifesi üstlenmesi amacı ile inşa edilen E-5 karayolu günümüzde şehir içi yol kimliğine bürünmüştür. TEM Otoyolu ise nispeten eski E-5 vazifesini üstlenmiştir, yani ulaşım süresini azaltmakta olup, bu iki ulaşım aksının kesiştiği TEM-E5 bağlantı yolları ekonomik açıdan gelişim gösteren ve göstermeye devam etmesi beklenen alanlardır.

Başakşehir: Denize kıyısı olmayan Başakşehir, kuzeyde Arnavutköy, kuzeydoğuda Eyüp, doğuda Sultangazi ve Esenler, güneyde Bağcılar, Küçükçekmece ve Avcılar, güneybatıda ise Esenyurt ilçeleriyle çevrilidir. Yaklaşık 104,33 km²'lik bir alanı kaplamaktadır. Bölgede doğal zemin yapısı; "Eosen" kalkerlerinden oluşmuştur.

Başakşehir 2008 yılında Küçükçekmece ve Esenler ilçelerinden ayrılan mahalleler ve Bahçeşehir Belde Belediyesi'nin birleşmesiyle oluşmuş bir ilçedir.

Başakşehir İlçesi'nde sanayi sektörü, ekonomik yapı içinde önemli bir yer tutmaktadır. İstanbul Metropolen Alanı içerisinde yer alan iki organize sanayi bölgesinden biri olan ve TEM otoyolunun hemen kuzeyinde 700 hektar alan üzerinde kurulan İkitelli Organize Küçük Sanayi Bölgesi, ilçede sanayi sektörünün diğer sektörler içinde büyük bir yüzde ile yer almasını sağlamıştır. Ayrıca, Başakşehir İlçesi sınırları içinde yer alan Kayabaşı Mevkiinde, parsel ölçeğinde faaliyetlerini sürdüren muhtelif sanayi tesisleri bulunmaktadır.



5.2 Konumu ve Çevresel Özellikleri

Değerleme konusu taşınmaz İstanbul İli, Başakşehir İlçesi, Hoşdere Mahallesi, Filtepe Eski Ağıl Deresi Mevkiinde kayıtlı olan 324 ada 2 parsel numaralı taşınmazdır.

TEM Otoyolunun kuzeyinde yer alan taşınmaz yaklaşık olarak 41.092026, derece enlem, 28.656716 derece boylam koordinatlarında yer almaktadır.

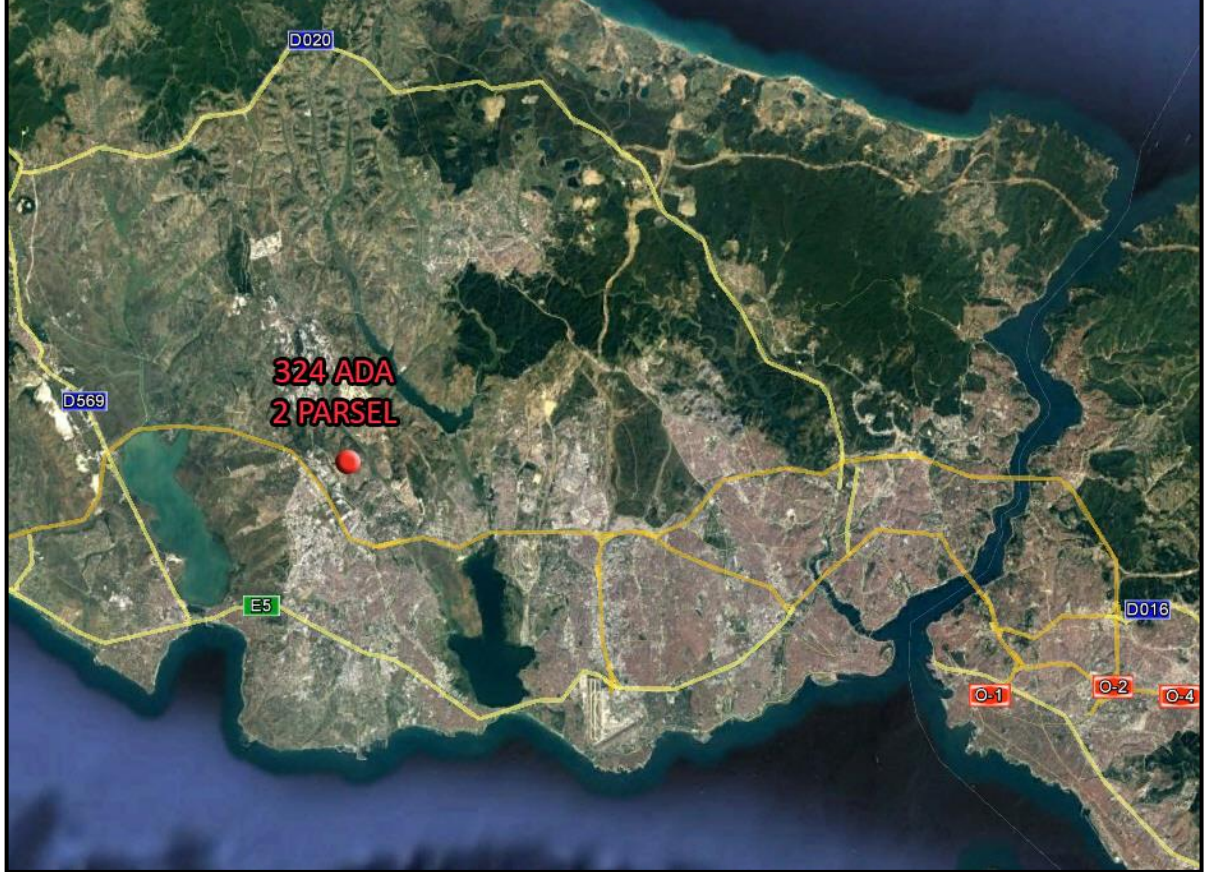

Değerleme konusu taşınmazın bulunduğu bölgede apartman ve villa şeklinde site yapılaşmaları ile değerlendirme konusu gayrimenkul ile benzer nitelikte tarlalar yer almaktadır. Yakın çevresinde; Emlak Konut Bahçekent Projesi, Mercedes Benz Türk Fabrikası, Abdi İbrahim İlaç Fabrikası ve çeşitli sanayi kuruluşları yer almaktadır.

Rapora konu alana ulaşım için TEM Otoyolu üzerinde Edirne İstikametine doğru ilerlerken sağdan Esenyurt çıkışından çıkılarak Atatürk Bulvarına bağlanılır. Atatürk Bulvarı üzerinde takribi 2,7 km gidilir ve döner kavşaktan 1. çıkışa girilerek Mercedes Bulvarına bağlanılır. Menderes Bulvarı üzerinden sola dönülerek takribi 1,5 km gidildikten sonra sağa Aldemir Sokak'a dönülerek değerleme konusu gayrimenkulün bulunduğu alana gelinmiş olunur.

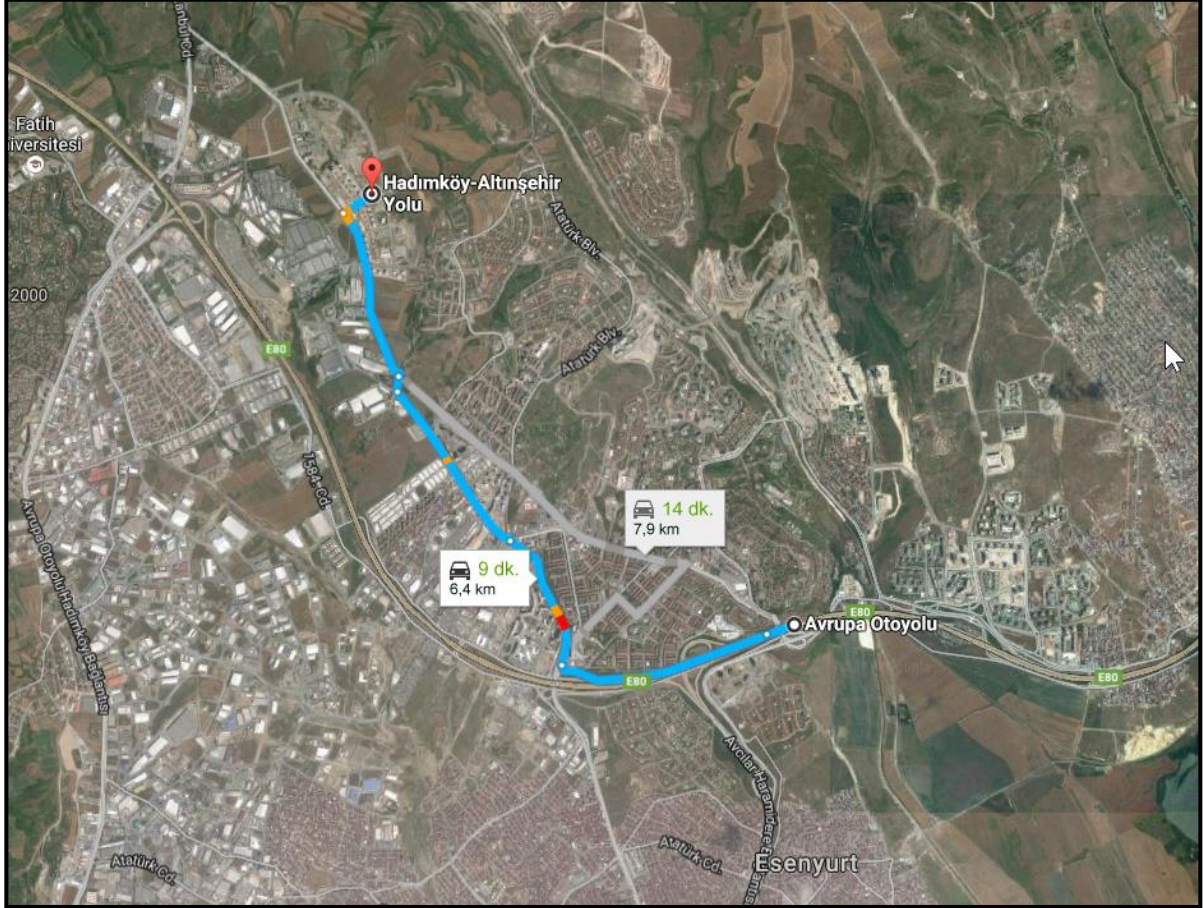

Değerleme konusu taşınmazın bulunduğu bölgeye toplu taşıma araçları ile gayrimenkulün batısında yer alan Mercedes Bulvarı üzerinden ulaşım sağlanmaktadır.

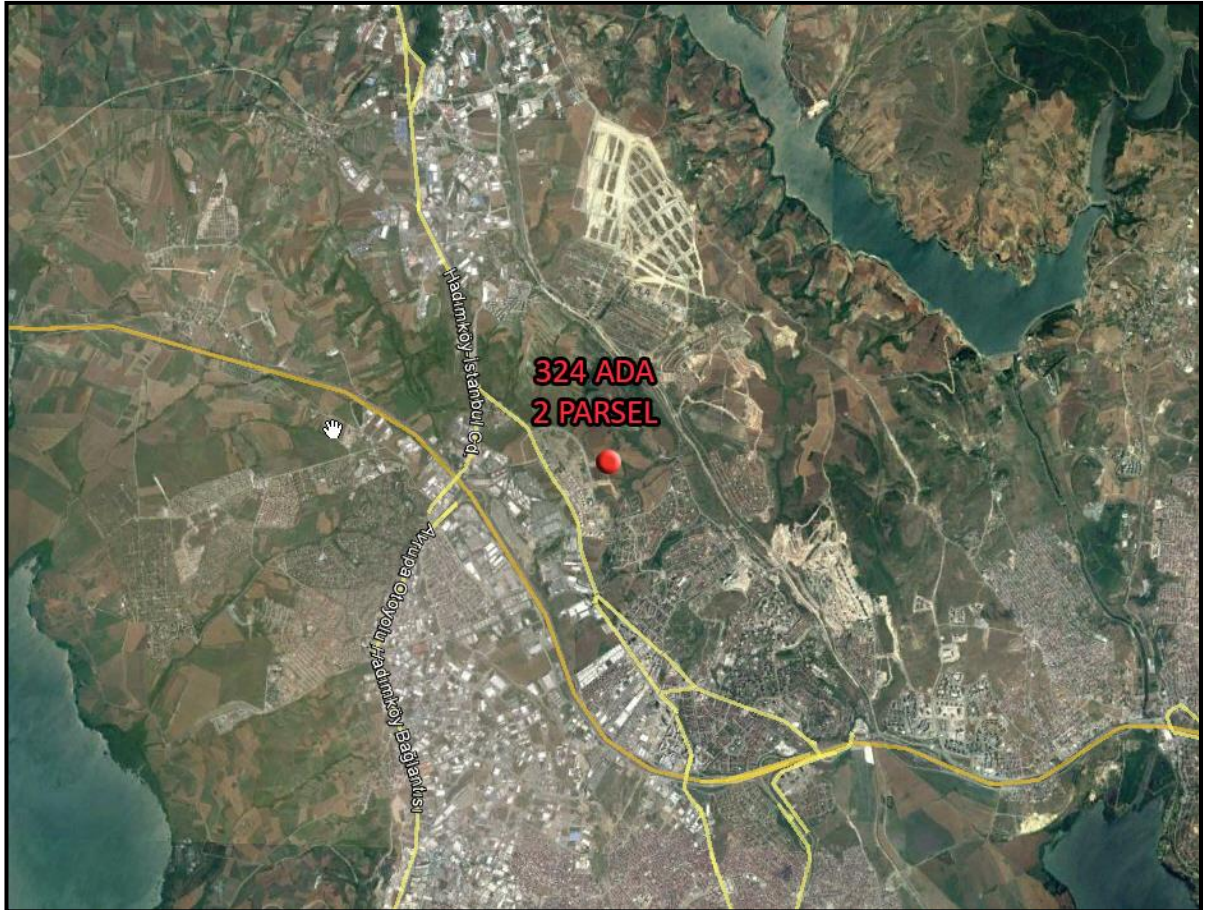
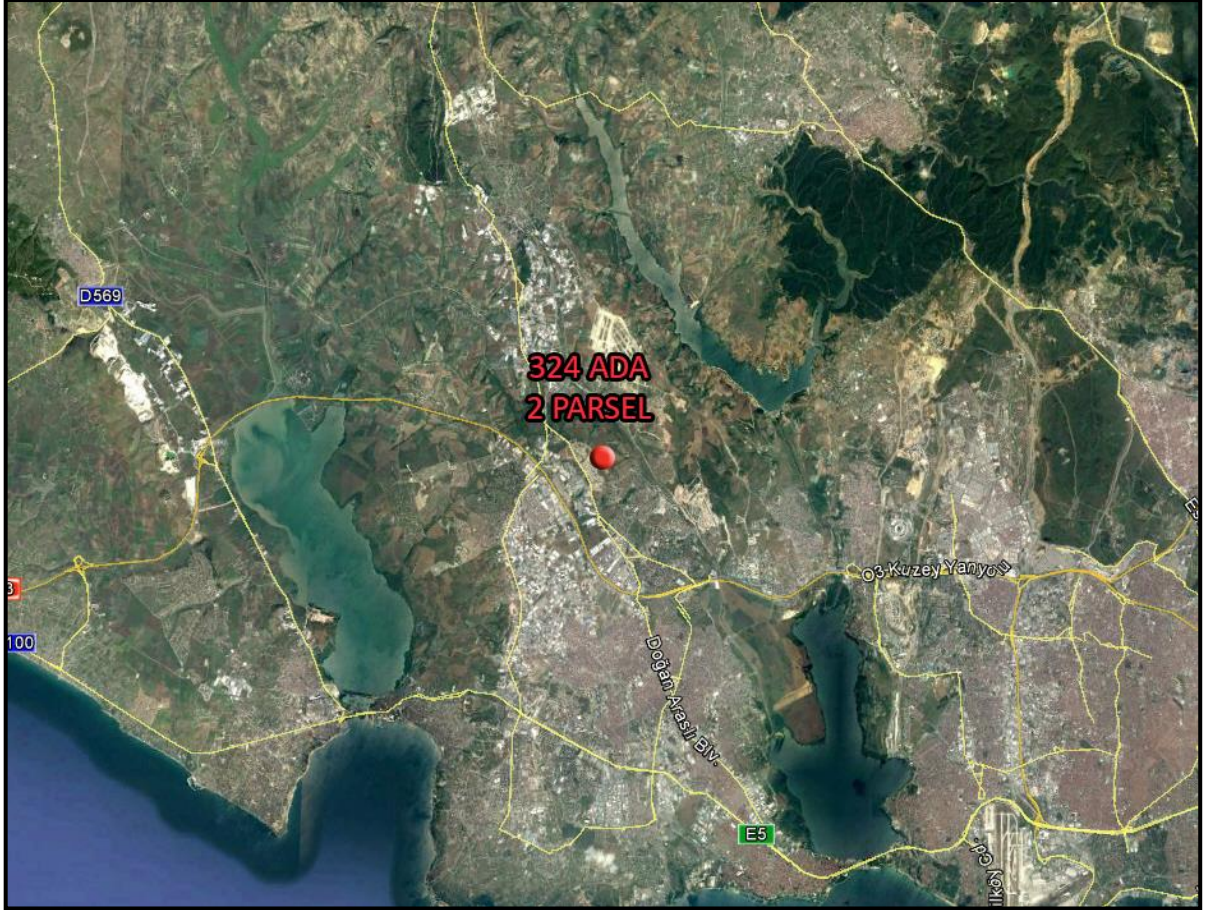

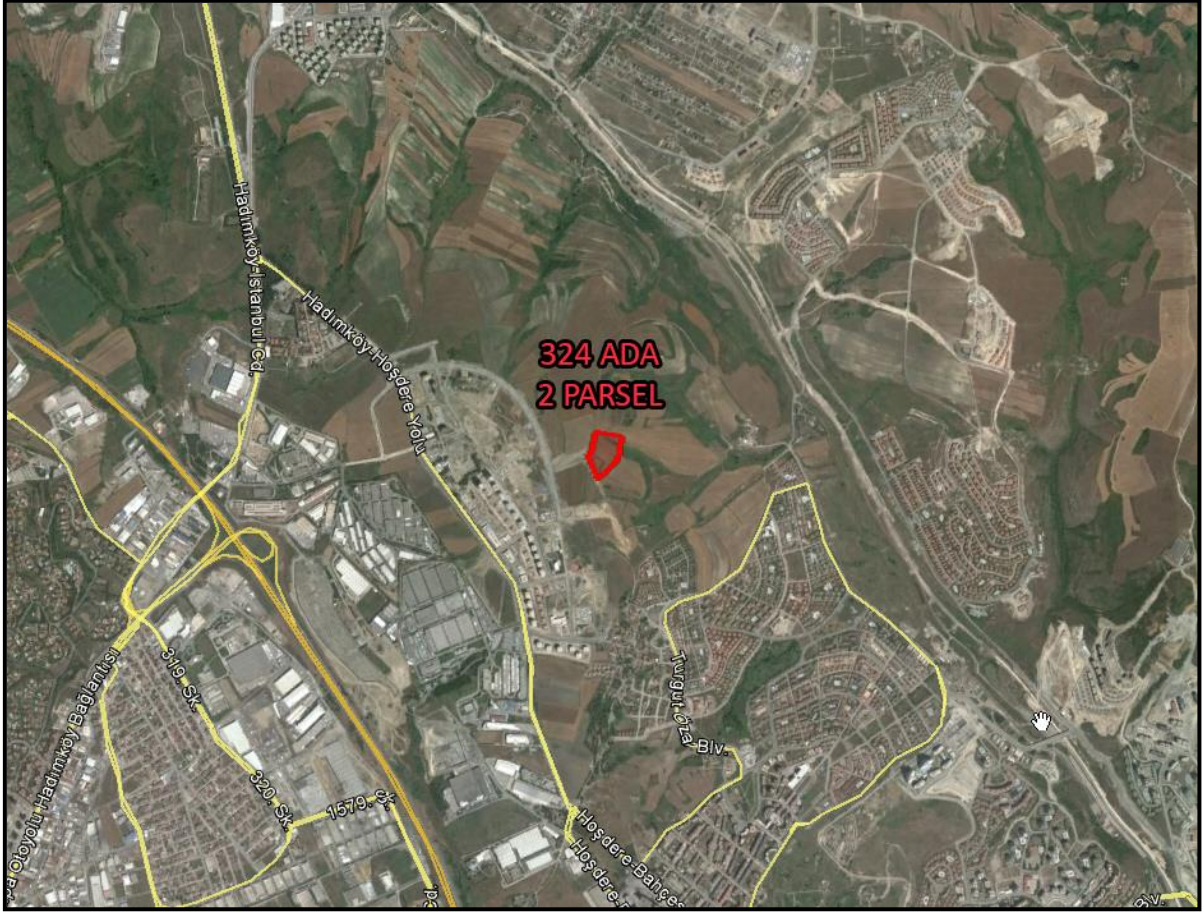

5.3 Tapu ve Takyidat Bilgileri

Taşınmaza ilişkin tapu ve takyidat bilgileri 22.07.2016 tarih saat 14:22'de Tapu Kadastro Bilgi Sistemi (TAKBİS) üzerinden alınmıştır.

TAŞINMAZ BİLGİLERİ			
İl	İSTANBUL	Ada	324
İlçe	BAŞAKŞEHİR	Parsel	2
Mahalle	HOŞDERE	Yüzölçümü	25.306,24 m ²
Cilt/Sayfa	31/2984	Ana Taşınmaz Nitelik	TARLA
MÜLKİYET BİLGİLERİ			
Malik ve Hissesi	Emlak Konut Gayrimenkul Yatırım Ortaklığı A.Ş. – 1000/1000		
Tarih ve Yevmiye No	03.10.2012/11187		
Edinme Sebebi	İFRAZ İŞLEMİ		
TAKYİDAT BİLGİLERİ			
Haciz	YOKTUR		
Şerh	23.05.2012 TARİH VE 5641 YEVMİYE NO İLE "TOPLU KONUT İDARESİ BAŞKANLIĞININ ÖN ALIM HAKKI VARDIR." ŞERHİ BULUNMAKTADIR.		
Rehin	YOKTUR		
Hak ve Mükellefiyet	YOKTUR		
Beyan	15.10.2009 TARİH 11351 YEVMİYE NO İLE "İMAR DÜZENLENMESİNE ALINMIŞTIR." BEYANI BULUNMAKTADIR.		

Tapu incelemesi itibariyle rapora konu taşınmazın sermaye piyasası hükümleri çerçevesinde gayrimenkul yatırım ortaklığı portföyünde "Tarla" olarak bulunmasında herhangi bir sakınca olmadığı kanaatine varılmıştır.

5.4 Kadastral Durum Bilgileri

Değerleme konusu taşınmaz İstanbul İli, Başakşehir İlçesi, Hoşdere Mahallesi, Filtepe Eski Ağıl Deresi Mevkiinde kayıtlı olan 324 ada 2 parsel numaralı taşınmazdır. Tarla vasıflı olan parsel 25.306,24 m² yüzölçüme sahiptir.



5.5 İmar Durum Bilgileri

Başakşehir Belediyesi Plan ve Proje Müdürlüğü'nden değerlendirme konusu parsel için alınan bilgiler aşağıdaki gibidir.

- ◆ Değerleme konusu gayrimenkul 24.02.2013 Tasdik Tarihli Hoşdere Filtepe-Köyüstü-Köyüçi Mevkiileri, Sanayi Bölgesi, Hoşdere ve Civarı 1/1000 Ölçekli Revizyon Uygulama İmar Planı kapsamında “**Kısmen Konut Alanı, Kısmen Sağlık Alanı ve Kısmen Yol Alanında**” kalmaktadır.
- ◆ Plana göre konut alanında yapılaşma şartları emsal: 0,50 hmax 9,50 yapılaşma şartları geçerlidir.
- ◆ Parsel imar uygulaması görmemiş brüt parseldir.

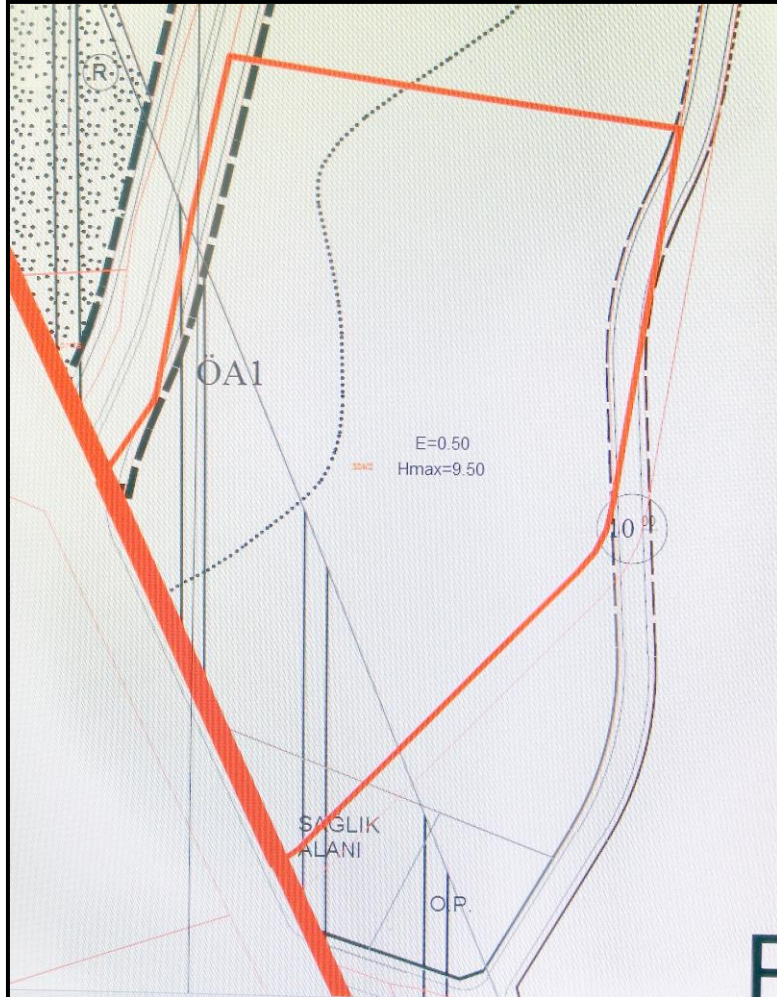

Taşınmazın imar durumu itibariyle sermaye piyasası hükümleri çerçevesinde gayrimenkul yatırım ortaklığı portföyünde “Tarla” olarak bulunmasında herhangi bir sakınca olmadığı kanaatine varılmıştır.

24.02.2013 Tasdik Tarihli Hoşdere Filtepe-Köyüstü-Köyiçi Mevkiileri, Sanayi Bölgesi, Hoşdere ve Civarı 1/1000 Ölçekli Revizyon Uygulama İmar Planı Plan Notları

GENEL HÜKÜMLER

1. PLANLANAN ALAN II. DERECE DEPREM BÖLGESİNDEDİR.
2. BELİRTİLMİYEN HUSUSLARDA 3030 DIŞINDA KALAN BELEDİYELER TİP İMAR YÖNETMELİĞİ VE BU YÖNETMELİĞİN BAZI MADDELERİNİ DEĞİŞTİREN 2 EYLÜL 1999 TARİHLİ YÖNETMELİK İLE DAHA SONRA ÇIKARILACAK OLAN YÖNETMELİK İLE GENELGELERDEKİ HÜKÜMLER VE GAYRİ SİHHİ MÜESSESE HÜKÜMLERİ GEÇERLİDİR.
3. UYGULAMA SIRASINDA PARSELİN KONUMU İTİBARI İLE M.S.B, BEDAŞ, İSKİ, TCK, BOTAŞ VE İLGİLİ KURULUŞLARIN GÖRÜŞLERİ ALINMADAN UYGULAMA YAPILAMAZ.
4. OTOPARK YÖNETMELİĞİNE TABİDİR.
5. BELEDİYE TARAFINDAN YAPTIRILAN BAYINDIRLIK VE İSKÂN BAKANLIĞI AFET İŞLERİ GENEL MÜDÜRLÜĞÜ ONAYLI ZEMİN ETÜD RAPORLARINA GÖRE UYGULAMA YAPILACAKTIR.

SANAYİ BÖLGESİ UYGULAMA İMAR PLAN NOTLARI

- BELEDİYE TARAFINDAN YAPTIRILAN BAYINDIRLIK VE İSKAN BAKANLIĞI AFET İŞLERİ GENEL MÜDÜRLÜĞÜ'NE TASDİKLİ ZEMİN ETÜD RAPORLARINDA BELİRTİLEN "JE" BÖLGESİNDE KALAN ALANLARA AİT RAPORLAR AFET İŞLERİ GENEL MÜDÜRLÜĞÜ'NCE TASDİK EDİLECEKTİR.
- PARSEL BAZINDA JEOLJİK-JEOFİZİK VE JEOTEKNİK RAPOR İSTENECEKTİR.
- TERKLER YAPILMADAN UYGULAMA YAPILAMAZ.
- KAMU KULLANIMDA AYRILAN ALANLAR KAMUYA TERK EDİLMEDEN UYGULAMA YAPILAMAZ.
- 23. MADDE HÜKÜMLERİNE TABİDİR.
- İSKAN EDİLEN BODRUM KATLAR EMSALE DAHİDİR.
- PLAN SINIRLARI İÇERİSİNDEKİ ASKERİ ALANLARA SINIR OLAN PARSELLERDE MİLLİ SAVUNMA BAKANLIĞI'NIN GÖRÜŞÜ ALINMAK KAYDIYLA PLANDA BELİRLENEN KULLANIŞLARLA İLGİLİ UYGULAMALARA GEÇİLEBİLİR.

- ASKERİ GÜVENLİK BÖLGESİNDE BULUNAN VE TAPU KAYDINDA TAHDİT BULUNAN PARSELLERDE MİLLİ SAVUNMA BAKANLIĞI'NIN MÜSADESİ ALINDIKTAN SONRA PLAN KARARLARI GEÇERLİDİR.
- BÜTÜN YAPI PARSELLERİNDE AĞAÇLANDIRILACAK ALANDA KALAN KISIMLAR UYGULAMA SIRASINDA AĞAÇLANDIRILACAKTIR. BUNUNLA BİRLİKTE BİNA OTURUM ALANI DIŞINDA KALAN HER 25 M2 İÇİN BİR AĞAÇ DİKİLECEKTİR. GEREKLİ SAYIDA AĞAÇ DİKİLMİYEN YAPILARA İSKAN VERİLEMEZ.
- AĞAÇLIK BÖLGEDE AĞAÇ REVİZYONU YAPILACAKTIR.
- ÇATI VE ÇEKME KATI YAPILAMAZ.

23.09.2005 TT'Lİ

-KAPALI VE AÇIK ÇIKMA HUSUSUNDA MER'İ İSTANBUL İMAR YÖNETMELİĞİ HÜKÜMLERİ GEÇERLİDİR.

23.09.2005 TT'Lİ

- K.SANAYİ ALANLARINDA ÖN BAHÇE MESAFESİ MİN: 10.00M OLACAKTIR.
- K.SANAYİ ALANLARINDA MAKSİMUM EMSAL: 0.80 VE HMAX: 12.50 OLACAKTIR. KÜTLE İMARLI ADALAR MEVCUT BLOK (MBL) OLARAK TANIMLANMIŞTIR.
- OKUL,BHA,KHA,FUAR ALANI,SOSYAL-İDARİ TESİS VE TİCARET GİBİ ALANLARDAKİ UYGULAMALAR AVAN PROJESİNE GÖRE YAPILACAKTIR.
- YOL CEPHESİNDE AĞAÇLANDIRILACAK ALAN OLAN PARSELLERDE YAPI YAKLAŞMA SINIRI AĞAÇLANDIRILACAK ALAN SINIRLIDIR.

HOŞDERE - FİLTEPE MEVKİ REVİZYON UYGULAMA İMAR PLAN NOTLARI

- AVAN PROJESİNE UYGULAMA YAPILACAKTIR.
- OTOPARK İHTİYACI İMAR ADALARI İÇERİSİNDE OTOPARK YÖNETMELİĞİNE GÖRE ÇÖZÜMLENECEKTİR.
- KAMU KULLANIMINA AYRILAN YERLERİN KAMUYA TERK İŞLERİ YAPILMADAN UYGULAMAYA GEÇİLEMEZ.
- UYGULAMA SIRASINDA PLANLANAN ADA İÇİ ULAŞIM-SERVİS YOLLARI MİN: 7.00M ALINACAKTIR.
- SAĞLIK, KREŞ, TEMEL EĞİTİM, LİSE, TİCARET GİBİ ALANLARDA UYGULAMA AVAN PROJEYE GÖRE DÜZENLENECEKTİR.
- GENEL PARK ALANLARI, REKREASYON ALANLARI, ADA İÇİ YEŞİL ALANLAR HAZIRLANACAK PEYZAJ PROJESİNE UYGUN OLARAK YAPILACAKTIR.
- PLANLANAN ALANDA MAX EMSAL: 0.50 OLUP HMİN: 6.50M (2 KAT) VEYA HMAX: 9.50M (3 KAT) OLARAK UYGULAMA YAPILABİLİR.

23.09.2005 TT'Lİ

*KAPALI VE AÇIK ÇIKMA HUSUSUNDA MER'İ İSTANBUL İMAR YÖNETMELİĞİ HÜKÜMLERİ GEÇERLİDİR.

23.09.2005 TT'Lİ

31.12.2007 TT'Lİ

*EMSALİ BELİRTİLMEMİŞ TİCARET ALANLARINDA E: 0.80 OLUP AVAN PROJESİNE GÖRE UYGULAMA YAPILACAKTIR.

31.12.2007 TT'Lİ

KÖYİÇİ MEVKİİ REVİZYON UYGULAMA İMAR PLANNOTLARI

(F21-D-19A-4B,F21-D-19A-4C)

- KAMU KULLANIMINA AYRILAN YERLERİN KAMUYA TERK İŞLEMİ YAPILMADAN UYGULAMAYA GEÇİLEMEZ.
- OTOPARK YÖNETMELİĞİNE TABİDİR.
- TERKLER YAPILMADAN UYGULAMA YAPILAMAZ.
- 23.MADDE HÜKÜMLERİNE TABİDİR.
- PLANLANAN KONUT VE TİCARET+KONUT ALANLARINDA MAKSİMUM E:0.50 OLUP HMAX:9.50M, ÖN BAHÇE MESAFESİ MİN:5M, YAN BAHÇE MESAFESİ MİN:3M, ARKA BAHÇE MESAFESİ MİN:H/2 OLARAK UYGULAMA YAPILABİLİR.
- PLANLANAN ALANDA 1782 PARSELİN TAMAMI BLOK NİZAM, HMAX:12.50M, TİCARET ALANI VE BODRUM KATI OTOPARK ALANI OLARAK BELİRLENMİŞTİR. DİĞER ADALARDAKİ TİCARET VE KONUT ALANINI TANIMLAYAN TARAMA ALANI ŞEMATİK OLUP TİCARİ ALAN KULLANIM CEPHESİNİ GÖSTERMEKTEDİR.
- PLANLANAN ALANDA 1777, 1778 VE 1779 PARSELLERİN BULUNDUĞU ADA YAPI DÜZENİ BİTİŞİK NİZAM OLUP İMARI TİCARET+KONUTTUR.

23.09.2005 T.T

- ~~BODRUM KATLAR EMSALE DÂHİLDİR.~~
- İSKÂN EDİLEN BODRUM KATLAR EMSALE DÂHİLDİR.

23.09.2005 T.T

- ÇATI VE ÇEKME KATI YAPILAMAZ.
- AĞAÇLIK BÖLGELERDE AĞAÇ REVİZYONU YAPILACAKTIR.
- OKUL, BHA, KHA, SKT, YÖNETİM GİBİ ALANLARDAKİ UYGULAMALAR AVAN PROJESİNE GÖRE YAPILACAKTIR.
- YOL CEPHESİ TİCARET OLAN PARSELLERDE MEVCUT İSTİKAMETE VE MEVCUT DURUMA UYULARAK BİTİŞİK NİZAM HMAX:9.50M BİNA YAPILABİLİR.

23.09.2005 T.T

- KAPALI VE AÇIK ÇIKMA HUSUSUNDA MER'İ İSTANBUL İMAR YÖNETMELİĞİ HÜKÜMLERİ GEÇERLİDİR.

23.09.2005 T.T

KÖYÜSTÜ MEVKİİ REVİZYON UYGULAMA İMAR PLAN NOTLARI

- KAMU KULLANIMINA AYRILAN YERLERİN KAMUYA TERK İŞLEMİ YAPILMADAN UYGULAMAYA GEÇİLEMEZ.
- OTOPARK YÖNETMELİĞİNE TABİDİR.
- TERKLER YAPILMADAN UYGULAMA YAPILAMAZ.
- 23. MADDE HÜKÜMLERİNE TABİDİR.
- ASKERİ GÜVENLİK BÖLGESİNDE BULUNAN VE TAPU KAYDINDA TAHDİT BULUNAN PARSELLERDE MİLLİ SAVUNMA BAKANLIĞI'NIN MÜSADESİ ALINDIKTAN SONRA PLAN KARARLARI GEÇERLİDİR.
- YOL CEPHESİNDE AĞAÇLANDIRILACAK ALAN OLAN PARSELLERDE , YAPI YAKLAŞMA SINIRI AĞAÇLANDIRILACAK ALAN SINIRIDIR.
- PLANLANAN ALANDA MİNİMUM PARSEL BÜYÜKLÜĞÜ 500 M2'DİR.
- PLANLANAN KONUT VE TİCARET + KONUT ALANLARINDA MAKSİMUM E: 0.50 OLUP HMAX: 9.50M'DİR. KONUT ALANLARINDA ÖN BAHÇE MESAFESİ MİN:5 M, YAN BAHÇE MESAFESİ MİN:3M, ARKA BAHÇE MESAFESİ MİN: H/2 OLARAK UYGULAMA YAPILABİLİR.
- PLANLANAN ALANDA TİCARET + KONUT ALANINI TANIMLANAN TARAMA ALANI ŞEMATİK OLUP TİCARİ ALAN KULLANIM CEPHESİNİ GÖSTERMEKTEDİR.

23.09.2005 T.T

~~BODRUM KATLAR EMSALE DAHİL DİR.~~

İSKÂN EDİLEN BODRUM KATLAR EMSALE DÂHİLDİR.

23.09.2005 T.T

- ÇATI VE ÇEKME KATI YAPILAMAZ.

~~KAPALI VE AÇIK ÇIKMA YAPILAMAZ.~~

23.09.2005 T.T

14. KAPALI VE AÇIK ÇIKMA HUSUSUNDA MER'İ İSTANBUL İMAR YÖNETMELİĞİ HÜKÜMLERİ GEÇERLİDİR.

23.09.2005 T.T

- AĞAÇLIK BÖLGELERDE AĞAÇ REVİZYONU YAPILACAKTIR.

- OKUL, BHA, YÖNETİM GİBİ ALANLARDAKİ UYGULAMALAR AVAN PROJESİNE GÖRE YAPILACAKTIR.

HOŞDERE VE CİVARI REVİZYON UYGULAMA İMAR PLAN NOTLARI

- AVAN PROJESİNE UYGULAMA YAPILACAKTIR.
- OTOPARK İHTİYACI İMAR ADALARI İÇERİSİNDE OTOPARK YÖNETMELİĞİNE GÖRE ÇÖZÜMLENECEKTİR.
- KAMU KULLANIMINA AYRILAN YERLERİN KAMUYA TERK İŞLERİ YAPILMADAN UYGULAMAYA GEÇİLEMEZ.
- UYGULAMA SIRASINDA PLANLANAN ADA İÇİ ULAŞIM-SERVİS YOLLARI MİN: 7.00M ALINACAKTIR.
- BHA, KHA,SKT,TİCARET GİBİ ALANLARDA UYGULAMAYA AVAN PROJEYE GÖRE DÜZELENECEKTİR.
- GENEL PARK ALANLARI, REKREASYON ALANLARI, ADA İÇİ YEŞİL ALANLAR HAZIRLANACAK PEYZAJ PROJESİNE UYGUN OLARAK YAPILACAKTIR.
- PLANLANAN ALANDA MAX EMSAL: 0.40 OLUP HMAX: 3.50M OLARAK UYGULAMA YAPILABİLİR.

23.09.2005 T.T

15. KAPALI VE AÇIK ÇIKMA HUSUSUNDA MER'İ İSTANBUL İMAR YÖNETMELİĞİ HÜKÜMLERİ GEÇERLİDİR.

23.09.2005 T.T

5.6 Gayrimenkulün Son Üç Yıllık Dönemde Gerçekleşen Alım – Satım İşlemleri ve Gayrimenkulün Hukuki Durumunda Meydana Gelen Değişiklikler

Başakşehir Tapu Müdürlüğü ve Başakşehir Belediyesinde yapılan incelemelere göre gayrimenkullerin son üç yılda mülkiyet, imar durumu ve hukuki durumunda bir değişiklik bulunmamaktadır.

5.7 Tanımı, Yapısal ve Teknik Özellikleri

Değerleme konusu taşınmaz İstanbul İli, Başakşehir İlçesi, Hoşdere Mahallesi, Filtepe Eski Ağıl Deresi Mevkiinde kayıtlı olan 324 ada 2 parsel numaralı taşınmazdır. Taşınmaz 25.306,24 m² yüzölçüme sahip olup, tarla vasıflıdır. Taşınmaz yamuk çokgene yakın şekilde olup, eğimli bir arazi yapısına sahiptir. Mevcut durumda parsel üzerinde herhangi bir yapı ve parselin sınırlarını belirleyici bir unsur bulunmamaktadır.









5.8 Olumlu ve Olumsuz Özellikler

Olumlu Özellikler

- Parselin gelişmekte olan bir bölgede yer alması,
- Rapora konu gayrimenkullerin altyapısı tamamlanmış bir bölgede bulunmaları.

Olumsuz Özellikler

- Bölgedeki imar yollarının henüz açılmamış olması,
- Parselin imar uygulaması görmemiş brüt parsel olması,
- Genel ekonomik dalgalanmalar ve belirsizliklerin gayrimenkul piyasasına yansiyacak etkileri.

5.9 Değerleme İşlemini Olumsuz Yönde Etkileyen veya Sınırlayan Faktörler

Değerleme çalışmasını olumsuz yönde etkileyen herhangi bir faktör bulunmamaktadır.

5.10 En Etkin ve Verimli Kullanım Analizi

Değerleme konusu gayrimenkulün, Müşteri talebi üzerine “En Etkin Ve Verimli Kullanım Analizi” yapılmamıştır.

5.11 Müşterek veya Bölünmüş Kısımların Değerleme Analizi

Değerleme konusu gayrimenkulün değer tespitine yönelik olarak yapılan hesaplamalarda müşterek veya bölünmüş kısımlar dikkate alınmıştır.

5.12 Gayrimenkul ve Buna Bağlı Hakların Durum Analizi

Değerleme konusu gayrimenkulün yasal süreç detayları Rapor’un 5.3, 5.4, 5.5 ve 5,6’ıncı bölümlerinde verilmiştir.

5.13 Gayrimenkulün Teknik Özellikleri ve Fiziksel Değerlemede Baz Alınan Veriler

Değerleme konusu gayrimenkule ait teknik özellikler ve değerlendirme çalışmasında baz alınan verilere Rapor’un 5.7.’inci bölümünde detaylı olarak yer verilmiştir.

5.14 Yasal Gereklilerin Yerine Getirilip Getirilmediği ve Mevzuat Uyarınca Alınması Gereken İzin Ve Belgelerin Tam Ve Eksiksiz Olarak Mevcut Olup Olmadığı Hakkında Görüş

Değerleme konusu gayrimenkul tarla vasıflı olup, üzerinde herhangi bir yapı bulunmamaktadır.

6. DEĞERLEME ÇALIŞMASI

6.1 Değerleme İşleminde Kullanılan Yöntemler ve Bu Yöntemlerin Seçilme Nedenleri

Rapor'un 3.3 'üncü Bölümünde değerlendirme yöntemlerinin detayı açıklanmıştır. Bu değerlendirme çalışmasında, aylık kira değeri tespitinde Emsal Karşılaştırma Yaklaşımı kullanılmıştır. Söz konusu mülkün kiralanması durumunda gelir getirici bir mülk olması sebebiyle alternatif olarak Gelir İndirgeme Yöntemi Yaklaşımı kullanılmıştır.

6.2 Değerleme İşleminde Kullanılan Varsayımlar ve Bunların Kullanılma Nedenleri

Bu rapor kapsamında konu gayrimenkulün Uluslararası Değerleme Standartlarına göre aylık kira değeri hesaplanacaktır.

6.3 Emsal Araştırması

6.3.1 Çevrede Kiralık Arsa Emsal Araştırması

Emsal 1: New Realty Gayrimenkul (0532 454 61 82) ile yapılan görüşmede Esenyurt Orhan Gazi Mahallesi'nde yer alan 5.500 m² alanlı olarak beyan edilen arsanın aylık 20.000,00 ₺ bedelle kiralık olduğu, pazarlık ile 15.000 ₺ olacağı bilgisi alınmıştır. **(2,72 ₺/m²/Ay)**

Emsal 2: Özel Emlak (0212 886 66 64) ile yapılan görüşmede Esenyurt Selahaddin Eyyubi Mahallesi'nde yer alan 680,00 m² alanlı olarak beyan edilen arsanın aylık 2.000,00 ₺ bedelle kiralık olduğu bilgisi alınmıştır. **(2,94 ₺/m²/Ay)**

Emsal 2: Özel Emlak (0212 886 66 64) ile yapılan görüşmede Esenyurt Akçaburgaz Mahallesi'nde yer alan 800,00 m² alanlı olarak beyan edilen arsanın aylık 3.000,00 ₺ bedelle kiralık olduğu bilgisi alınmıştır. **(3,75 ₺/m²/Ay)**

Emsal 3: Hüseyin Karadağ (0535 833 86 09) ile yapılan görüşmede Başakşehir Altınşehir Mahallesi'nde yer alan 655,00 m² alanlı olarak beyan edilen arsanın aylık 1.600,00 ₺ bedelle kiralık olduğu bilgisi alınmıştır. **(2,44 ₺/m²/Ay)**

6.3.1 Çevrede Satılık Arsa Emsal Araştırması

Emsal 1: Çalışkan Emlak (0212 607 23 13) ile yapılan görüşmede değerlendirme konusu gayrimenkule yakın konumlu yer alan kısmen konut ve yol alanında kalan 127 parsel numarası ile kayıtlı 9.750,00 m² müstakil tarlanın 9.700.000,00 ₺ bedelle satılık olduğu bilgisi alınmıştır. **(994,87 ₺/m²)**

Emsal 2: Çalışkan Emlak (0212 607 23 13) ile yapılan görüşmede değerlendirme konusu gayrimenkule yakın konumlu yer alan kısmen konut ve yol alanında kalan 110 parsel numarası ile kayıtlı 18.825,00 m² alanlı hisseli tarlada hisselerin m² birim değerlerinin 700,00 ₺/m² ile 800,00 ₺/m² arasında olduğu bilgisi alınmıştır.

Emsal 3: Çalışkan Emlak (0212 607 23 13) ile yapılan görüşmede değerlendirme konusu gayrimenkule yakın konumlu yer alan kısmen konut ve park alanında kalan 132 parsel numarası ile kayıtlı 21.314,65 m² alanlı hisseli tarlada hisselerin m² birim değerlerinin 500,00 ₺/m² ile 700,00 ₺/m² arasında olduğu bilgisi alınmıştır.

Emsal 4: Hakan Emlak (0532 247 52 14) ile yapılan görüşmede değerlendirme konusu gayrimenkule yakın konumlu yer alan kısmen konut ve park alanında kalan 139 parsel numarası ile kayıtlı 4.708,14 m² alanlı müstakil tarlanın m²'sinin **1.000,00 ₺/m²** bedel ile bir senedir satılık olduğu bilgisi alınmıştır.

Emsal 5: Mert Atabey (0539 677 61 61) ile yapılan görüşmede değerlendirme konusu gayrimenkule yakın konumlu yer alan kısmen konut ve park alanında kalan 139 parsel numarası ile kayıtlı 4.708,14 m² alanlı müstakil tarlanın m²'sinin **1.000,00 ₺/m²** bedel ile bir senedir satılık olduğu bilgisi alınmıştır.

- ❖ **Başakşehir Belediyesi Mali Hizmetler Müdürlüğü'nden alınan bilgiye göre değerlendirme konusu parselin 2016 yılı sokak rayiç bedelinin 259,16 ₺/m² olduğu bilgisi alınmıştır. Parsel Sığır Yolu Sokak'tan rayiç almaktadır.**

6.4 Emsal Karşılaştırma Yöntemi ile Değer Takdiri

Emsal Karşılaştırma (Piyasa) Yaklaşımı çerçevesinde, değerlendirme konusu parselin özellikleri dikkate alınarak, piyasada yakın zamanda kiralamaya konu olmuş/kiralık vaziyette olan arsa emsal araştırmaları doğrultusunda parselin aylık kira değeri belirlenmektedir.

Rapora konu taşınmazın bulunduğu bölgede yapılan incelemeler sonucu, taşınmazların yeri, konumu, sosyal ve kültürel donatı alanlarına uzaklığı, topografik yapısı, gibi tüm etkenler birlikte incelenerek taşınmazın aylık kira birim m² değeri ve yıllık kira değeri aşağıdaki gibi hesap ve takdir edilmiştir.

Aylık Kira Değeri= Arsa Alanı (m²) x Aylık Arsa m² Birim Değeri

Aylık Kira Değeri= 25.306,24 m² x 2,00 ₺/m²/Ay= 50.612,48 ₺ ~ 50.615,00 ₺

Yıllık Kira Değeri= 50.615,00 ₺ x 12 (Ay)= 607.380,00 ₺

olarak hesap ve takdir edilmiştir.

6.5 Gelirlerin Kapitalizasyonu Yaklaşımına Göre(Direk Kapitalizasyon) Değer Takdiri

Doğrudan gelir indirgeme yöntemi ile bir yılın gelir beklentisi tahmin edilerek, taşınmazın toplam değeri bulunur. Bu yöntemde toplam değere ulaşmak için tek bir yılın geliri, mülkün kendini amorti etme süresi ile hesaplanan “kapitalizasyon oranı” na bölünür.

Konu gayrimenkulün yakın çevresinde yapılan emsal araştırması neticesinde satış m² birim bedelinin 600,00 ₺/m² olabileceği kanaatine varılmıştır.

Arsa Değeri= Arsa Alanı (m²) x Arsa m² Birim Değeri (₺/m²)

Arsa Değeri= 25.306,24 m² x 600,00 ₺/m²= 15.183.744,00 ₺

Gayrimenkulün Yıllık Kira Geliri= Arsa Değeri x Kapitalizasyon Oranı

Kapitalizasyon Oranı= 30 Yıl > 1/30= 0,033

Gayrimenkulün Yıllık Kira Geliri= 15.183.744,00 ₺ x (1/30)= 506.124,80 ₺

Gayrimenkulün Aylık Kira Geliri= 506.124,80 ₺ / 12 (Ay)= 42.177,07 ₺ ~ 42.180,00 ₺ olarak hesaplanmaktadır.

7. ANALİZ SONUÇLARININ DEĞERLENDİRİLMESİ

7.1 Farklı Değerleme Metotlarının Ve Analiz Sonuçlarının Uyumlaştırılması Ve Bu Amaçla İzlenen Yöntemin Ve Nedenlerinin Açıklanması

Bu değerlendirme çalışmasında, Emsal Karşılaştırma Yöntemi ve Gelirlerin Kapitalizasyonu Analizi kullanılmıştır. Her iki yöntemle de ulaşılan sonucun birbiri ile uyumlu olduğu görülmüş, piyasa verilerinden elde edilen Emsal Karşılaştırma Yöntemi ile takdir edilen değerlerin gayrimenkulün piyasa değeri olarak kabul edilmesinin uygun olacağı kanaatine varılmıştır.

7.2 Asgari Bilgilerden Raporda Yer Verilmeyenlerin Niçin Yer Almadıklarının Gerekçeleri

Bu değerlendirme çalışmasında, asgari bilgilerden raporda yer verilmeyen herhangi bir husus bulunmamaktadır.

8. SONUÇ

8.1 Sorumlu Değerleme Uzmanının Sonuç Cümlesi

Bu rapor, Emlak Konut Gayrimenkul Yatırım Ortaklığı A.Ş. talebi üzerine, gayrimenkul değerlendirme alanında faaliyet gösteren Yetkin Gayrimenkul Değerleme ve Danışmanlık A.Ş. firmasının; İstanbul İli, Başakşehir İlçesi, Hoşdere Mahallesi 324 Ada 2 parsel numaralı taşınmazın adil piyasa kira değerinin Türk Lirası cinsinden belirlenmesi amacıyla hazırlanan değerlendirme raporudur. Rapor, Sermaye Piyasası Kurulu tarafından, Kurul'un **20.07.2007** tarih ve **27/781** sayılı toplantısında belirlenen formata uygun olarak hazırlanmıştır.

8.2 Nihai Değer Takdiri

Rapora konu 324 Ada 2 Parsel numaralı taşınmaz için piyasa şartlarına göre hesaplanan ve takdir edilen aylık kira m² birim değeri **2,00 ₺ (iki Türk Lirası)** olarak hesap ve takdir edilmiştir.

Değerleme Uzmanı



Hasan Serhat BERKLİ
(İşletme)
Lisans No: 403376

Değerleme Uzmanı



Elif ÖZEL GÖRÜCÜ
(Şehir ve Bölge Plancısı)
Lisans No: 402613

Sorumlu Değerleme Uzmanı



Yılmaz ALUÇ
(Jeodezi Fotogrametri Yüksek Mühendisi)
Lisans No: 400902

RAPOR EKLERİ

- 1- Gayrimenkul Değerleme Uzmanlığı Lisans Belgeleri
- 2- Rapora Konu Taşınmaza Ait Tapu Kayıt Belgesi