



**ASLAN ÇİMENTO A.Ş.**

**01.01.2015-30.09.2015**

**ARA DÖNEM FAALİYET RAPORU**

**SERİ II 14.1 SAYILI TEBLİĞE İSTİNADEN HAZIRLANMIŞ  
YÖNETİM KURULU ARA DÖNEM FAALİYET RAPORU**

|           | <b>İÇİNDEKİLER</b>   | <b>SAYFA</b> |
|-----------|--|--------------|
| <b>A.</b> | <b>Genel Bilgiler</b> .....  | <b>3</b>     |
| 1.        | <b>Raporun Dönemi</b> .....  | <b>3</b>     |
| 2.        | <b>Ortaklığın Unvanı</b> .....   | <b>3</b>     |
| 3.        | <b>Ortaklık Yapısı ve Sermaye Dağılımı</b> .....   | <b>3</b>     |
| 4.        | <b>Şirketin Organizasyon Yapısı</b> .....  | <b>3</b>     |
| 5.        | <b>İmtiyazlı paylar ve payların oy haklarına ilişkin açıklamalar</b> .....   | <b>3</b>     |
| 6.        | <b>Yönetim Kurulu, Üst Düzey Yöneticileri ve Personel Sayısı İle İlgili Bilgiler</b> .....   | <b>4</b>     |
| 7.        | <b>Yönetim Kurulu üyelerinin şirketle kendisi veya başkası adına yaptığı işlemler ile rekabet yasağı kapsamındaki faaliyetleri</b> ..... | <b>5</b>     |
| 8.        | <b>Personel ve İşçi Hareketleri ve Toplu Sözleşme Uygulamaları ve Personel ve İşçiye Sağlanan Hak ve Menfaatler</b> .....                | <b>5</b>     |
| 9.        | <b>Kurumsal Yönetim İlkeleri Uyum Raporu</b> .....   | <b>6</b>     |
| 10.       | <b>Esas Sözleşmede Yapılan Değişiklikler</b> .....   | <b>6</b>     |
| <b>B.</b> | <b>Yönetim Kurulu Üyeleri ve Üst Düzey Yöneticilere Sağlanan Mali Haklar</b> .....   | <b>6</b>     |
| 1.        | <b>Sağlanan huzur hakkı, ücret, prim, ikramiye, kar payı gibi mali menfaatlerin toplam tutarı</b> .....                                  | <b>6</b>     |
| <b>C.</b> | <b>Araştırma ve Geliştirme Çalışmaları</b> .....   | <b>6</b>     |
| <b>D.</b> | <b>Faaliyetleri ve Faaliyetlere İlişkin Önemli Gelişmeler</b> .....  | <b>7</b>     |
| 1.        | <b>Yatırım Faaliyetleri</b> .....  | <b>7</b>     |
| 2.        | <b>İç Kontrol Sistemi ve İç Denetim Faaliyetleri</b> .....   | <b>7</b>     |
| 3.        | <b>Doğrudan ve Dolaylı İştirakler</b> .....  | <b>7</b>     |
| 4.        | <b>Şirketin İktisap Ettiği Kendi Paylarına İlişkin Bilgiler</b> .....  | <b>7</b>     |
| 5.        | <b>Özel Denetime ve Kamu Denetimine İlişkin Açıklamalar</b> .....  | <b>7</b>     |
| 6.        | <b>Hukuki Konular</b> .....  | <b>7</b>     |
| 7.        | <b>Genel Kurullar</b> .....  | <b>8</b>     |
| 8.        | <b>Yapılan Bağışlar ve Sosyal Sorumluluk Projeleri</b> .....   | <b>8</b>     |
| <b>E.</b> | <b>Finansal Durum</b> .....  | <b>8</b>     |
| 1.        | <b>Mali Tabloların Özeti</b> .....   | <b>8</b>     |
| 2.        | <b>Önemli Faaliyet Göstergeleri ve Finansal Oranlar</b> .....  | <b>8</b>     |
| 3.        | <b>Mali Güç</b> .....  | <b>8</b>     |
| 4.        | <b>Finansman Kaynaklarının Gelişimi ve İşletmenin Bu Gelişim Çerçevesinde Uyguladığı Politikalar</b> .....                               | <b>9</b>     |
| 5.        | <b>Kar Payı Dağıtımı</b> .....   | <b>9</b>     |
| 6.        | <b>İşletmenin Faaliyet Gösterdiği Sektör Hakkında Bilgi</b> .....  | <b>9</b>     |

---

**SERİ II 14.1 SAYILI TEBLİĞE İSTİNADEN HAZIRLANMIŞ  
YÖNETİM KURULU ARA DÖNEM FAALİYET RAPORU**

|     |  |    |
|-----|--|----|
| 7.  | İşletmenin Sektör İçerisindeki Yeri .....  | 9  |
| 8.  | Teşvikler .....  | 9  |
| 9.  | İşletmenin Gelişimi .....  | 10 |
| 10. | İşletmenin Üniteleri .....   | 10 |
| 11. | Ürünler .....  | 10 |
| 12. | Verimlilik .....   | 10 |
| 13. | Satışlardaki Gelişmeler .....  | 11 |
| F.  | Riskler ve Yönetim Kurulunun Değerlendirmesi .....   | 11 |
| 1.  | Risk yönetimi politikası .....   | 11 |
| 2.  | Riskin Erken Saptanması Komitesi .....   | 11 |
| 3.  | İleriye Dönük Riskler .....  | 11 |
| G.  | Diğer Hususlar .....   | 11 |
| 1.  | Merkez Dışı Örgütler .....   | 11 |
| 2.  | Şirket Faaliyetlerini Önemli Derecede Etkileyebilecek Mevzuat Değişiklikleri<br>Hakkında Bilgi .....   | 12 |
| 3.  | Şirketin Yatırım Danışmanlığı ve Derecelendirme Gibi Konularda Hizmet Aldığı<br>Kurumlarla Arasında Çıkan Çıkar Çatışmaları ve Bu Çıkar Çatışmalarını Önlemek İçin<br>Şirketçe Alınan Tedbirler Hakkında Bilgi ..... | 12 |
| 4.  | Çalışanların Sosyal Hakları, Mesleki Eğitimi ile Diğer Toplumsal ve Çevresel<br>Sonuç Doğuran Şirket Faaliyetleri Hakkında Bilgi .....   | 12 |
| 5.  | İlişkili taraf işlemleri ve bakiyelerine ilişkin ortaklara sunulması zorunlu<br>bilgiler... ..   | 12 |
| 6.  | Paydaşlara Bilgi .....   | 12 |

---

**SERİ II 14.1 SAYILI TEBLİĞE İSTİNADEN HAZIRLANMIŞ  
YÖNETİM KURULU ARA DÖNEM FAALİYET RAPORU****A. Genel Bilgiler****1. Raporun Dönemi**

01/01/2015-30/09/2015

**2. Ortaklığın Unvanı**

**Ticaret Ünvanı** : ASLAN ÇİMENTO A.Ş.  
**Ticaret Sicil ve Numarası** : Gebze - 6714  
**MERSİS Numarası** : 0089003431700016  
**Merkez ve Şubelerine ilişkin iletişim bilgileri** :

Merkez: Cami Mahallesi Kaplan Caddesi No:149 Darıca / KOCAELİ  
Şube : Şube yoktur.

**İnternet Sitesi Adresi** : [www.aslancimento.com.tr](http://www.aslancimento.com.tr)

**3. Ortaklık Yapısı ve Sermaye Dağılımı**

**Ödenmiş Sermaye (TL)** : 73.000.000

| Ortaklar                       | Hisse Tutarı (TL)    | %             |
|--------------------------------|----------------------|---------------|
| Ordu Yardımlaşma Kurumu (OYAK) | 70.569.291,35        | 96,67         |
| Diğer                          | 2.430.708,65         | 3,33          |
| <b>Genel Toplam</b>            | <b>73.000.000,00</b> | <b>100,00</b> |

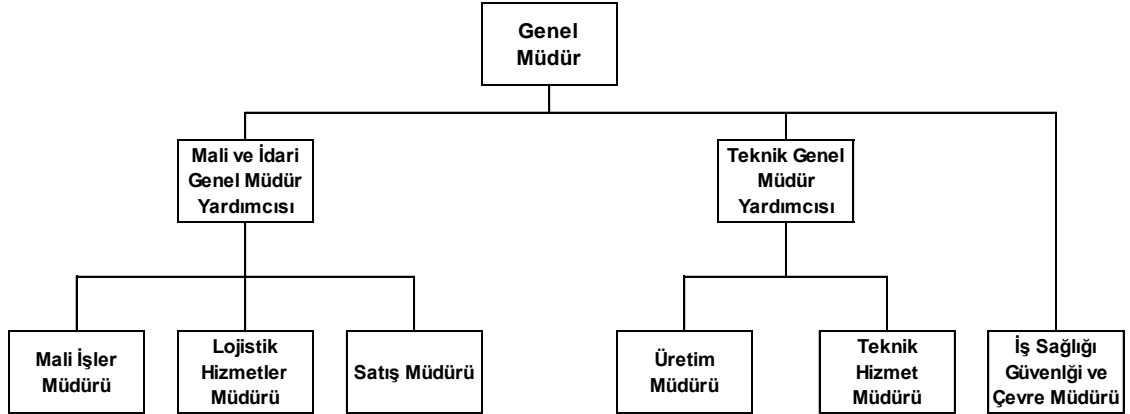
**4. Şirketin Organizasyon Yapısı**

Dönem içinde boş olan Teknik Genel Müdür Yardımcılığına atama yapılmış ve Üretim Müdürü ile Teknik Hizmet Müdürü, Teknik Genel Müdür Yardımcılığına bağlanmıştır. Muhasebe Müdürlüğü adı ve Muhasebe Müdürü ünvanı, Mali İşler Müdürlüğü ve Mali İşler Müdürü olarak değiştirilmiştir.

**5. İmtiyazlı paylar ve payların oy haklarına ilişkin açıklamalar**

Oy haklarında imtiyaz yoktur. Her pay bir oy hakkı vermektedir. Azınlık payları yönetimde temsil edilmemektedir. Şirketimiz birikimli oy kullanma yöntemine yer vermemiştir. Şirket'in esas sözleşmesinin 8. maddesine göre kurucu hisse senetleri Şirket'in yönetim ve işleyişine karışma hakkını vermez. Kurucu hisselerine esas sözleşme ile tanınmış haklar Şirket'in süresince değiştirilemez.

**SERİ II 14.1 SAYILI TEBLİĞE İSTİNADEN HAZIRLANMIŞ  
YÖNETİM KURULU ARA DÖNEM FAALİYET RAPORU**

**6. Yönetim Kurulu, Üst Düzey Yöneticileri ve Personel Sayısı İle İlgili Bilgiler**

Yönetim Kurulu üyeleri Türk Ticaret Kanunu ve ilgili düzenlemeler gereğince Şirketimiz Esas Sözleşmesi hükümleri çerçevesinde seçilirler. Dönem içerisinde gerçekleşen değişiklikler bir sonraki Olağan Genel Kurul'da onaylanmak üzere Yönetim Kurulu kararı ile yapılmaktadır. Şirketin 2014 Yılı Olağan Genel Kurulu 19/03/2015 tarihinde yapılmıştır.

30/09/2015 tarihi itibarıyla Yönetim Kurulu Üyeleri:

| Yönetim Kurulu  | Görevi   | Göreve Başlama Tarihi |
|---|--|-----------------------|
| OYKA Kağıt Ambalaj San.ve Tic. A.Ş.<br>(Temsilcisi:Celalettin ÇAĞLAR) | Yönetim Kurulu Başkanı   | 30.12.2009            |
| OYAK Pazarlama Hizmet ve Turizm A.Ş.<br>(Temsilcisi:Metin ÖZTÜRK)     | Yönetim Kurulu Başkan Yardımcısı   | 31.03.2014            |
| Omsan Lojistik A.Ş.<br>(Temsilcisi:Ramazan ÖZÜM)                      | Yönetim Kurulu Üyesi   | 31.03.2014            |
| OYAK Girişim Danışmanlığı A.Ş.<br>(Temsilcisi: Güney ARIK)            | Yönetim Kurulu Üyesi-<br>Kurumsal Yönetim Komitesi Üyesi-<br>Riskin Erken Saptanması Komitesi Üyesi              | 19.03.2015            |
| Sevhan GÖK KAHYA  | Bağımsız Yönetim Kurulu Üyesi-<br>Kurumsal Yönetim Komitesi Başkanı-<br>Denetimden Sorumlu Komite Üyesi          | 31.03.2014            |
| Ali MİDİLLİLİ   | Bağımsız Yönetim Kurulu Üyesi-<br>Denetimden Sorumlu Komite Başkanı-<br>Riskin Erken Saptanması Komitesi Başkanı | 22.06.2012            |

**Yönetim Kurulu'nda Dönem İçinde Yapılan Değişiklikler**

19 Mart 2015 tarihinde yapılan 2014 yılı Olağan Genel Kurulu'nda Yönetim Kurulu'nda görev süreleri biten Bağımsız Yönetim Kurulu Üyeleri Ali MİDİLLİLİ ve Sevhan GÖK KAHYA bir sonraki Olağan Genel Kurul toplantısına kadar görev yapmak üzere yeniden seçilmişlerdir.

**Yönetim Kurulu Üyelerinin Görev ve Yetkileri**

Şirket Yönetim Kurulu'nun 19.03.2015 tarihinde yaptığı toplantıda; Oyka Kağıt Ambalaj San. ve Tic. A.Ş.'nin (Temsilcisi: Celalettin ÇAĞLAR) Yönetim Kurulu Başkanlığı'na, OYAK Pazarlama Hizmet ve Turizm A.Ş.'nin (Temsilcisi: Metin ÖZTÜRK) Yönetim Kurulu Başkan Vekilliği'ne seçilmelerine karar verilmiştir. Yönetim Kurulu Başkan ve Üyeleri Türk Ticaret Kanunu'nun ilgili maddeleri ve Şirket Esas Sözleşmesinde belirtilen görev ve yetkilere haizdir.

**Yönetim Kurulunun Yıl İçerisindeki Toplantı Sayısı ve Yönetim Kurulu Üyelerinin Söz Konusu Toplantılara Katılım Durumu**

Yönetim Kurulu 01.01.2015-30.09.2015 dönemi içerisinde 16 defa toplanmıştır. Yönetim Kurulu üyeleri, toplantılara düzenli bir biçimde iştirak etmiştir.

**Üst Yönetim**

| Adı Soyadı     | Görevi                               | Göreve Başlama Tarihi | Tahsili  | Mesleki İş Tecrübesi |
|----------------|--------------------------------------|-----------------------|--|----------------------|
| Hüseyin UYSAL  | Genel Müdür                          | 11.11.2014            | Eskişehir Devlet Mühendislik ve Mimarlık Fakültesi Makina Mühendisliği | 31 Yıl               |
| Ertuğrul AKDAŞ | Mali ve İdari Genel Müdür Yardımcısı | 30.12.2009            | İstanbul İktisadi Ticari İlimler Akademisi                             | 33 Yıl               |
| İhsan ERÇİN    | Teknik Genel Müdür Yardımcısı        | 20.02.2015            | Dokuz Eylül Üniversitesi Mühendislik Fakültesi Maden Mühendisliği      | 16 Yıl               |

**SERİ II 14.1 SAYILI TEBLİĞE İSTİNADEN HAZIRLANMIŞ  
YÖNETİM KURULU ARA DÖNEM FAALİYET RAPORU**

**Üst Yönetim'de Dönem İçinde Yapılan Değişiklikler**

Şirketimizde Üretim Müdürü olarak görev yapmakta olan Sayın İhsan ERÇİN 20.02.2015 tarihi itibarıyla Teknik Genel Müdür Yardımcılığı kadrosuna atanmıştır.

Üst Yönetim Hakkında Bilgi;

Hüseyin UYSAL 1958 Ordu doğumlu olup, Eskişehir Devlet Mühendislik ve Mimarlık Fakültesi Makina Mühendisliğinden mezun olmuştur. Hüseyin UYSAL 1984-2007 yılları arasında Ünye Çimento San. ve Tic.A.Ş.'de çalıştıktan sonra 2007-2014 yılları arasında Mardin Çimento San. ve Tic. A.Ş.'de Teknik Genel Müdür Yardımcılığı görevinde bulunmuştur. Hüseyin UYSAL'ın sektördeki mesleki deneyimi 31 yıldır.

Ertuğrul AKDAŞ, 1978 yılında İstanbul İktisadi Ticari İlimler Akademisini bitirmiştir. Mali müşavir olarak çeşitli şirketlerde görev almıştır. Çimento grubunda muhasebe müdürlüğü de dahil olmak üzere 33 yıldır OYAK Grubu şirketlerinde çeşitli kademelerde bulunmuştur. Ar-Ge ve sinai mülkiyet hakları konularında proje çalışmaları bulunmaktadır.

İhsan ERÇİN, 1999 yılında Dokuz Eylül Üniversitesi Mühendislik Fakültesi, Maden Mühendisliği Bölümünden mezun olmuştur.1999-2003 yılları arasında Yeraltı kömür ocak işletmelerinde ve Doğaltaş Mermer ocak işletmelerinde çalışmıştır. 2003 yılında Aslan Çimento A.Ş.'de Çimento sektörüne üretim müdürlüğünde farklı birim ve kademelerde çalışmış olup, Şubat 2015 tarihi itibarıyla Aslan Çimento A.Ş.'de Teknik Genel Müdür yardımcısı olarak görevini sürdürmektedir.İhsan ERÇİN'in mesleki deneyim süresi 16 yıldır.

Şirketimizin personel sayısı kapsam içi 148, kapsam dışı 95 olmak üzere toplam 243 kişidir.

**7. Yönetim Kurulu üyelerinin şirketle kendisi veya başkası adına yaptığı işlemler ile rekabet yasağı kapsamındaki faaliyetleri**

Şirketin 2014 yılı faaliyetlerine ilişkin 19/03/2015 tarihinde yapılan Olağan Genel Kurul Toplantısında Yönetim Kurulu Üyelerine 2015 yılı için TTK'nun ilgili maddeleri kapsamında işlem yapabilme izni verilmiştir.

2015 yılı ilk dokuz aylık dönem içerisinde bu kapsamda bir işlem gerçekleşmemiştir.

**8. Personel ve İşçi Hareketleri ve Toplu Sözleşme Uygulamaları ve Personel ve İşçiye Sağlanan Hak ve Menfaatler**

30.09.2015 sonu itibarıyla mevcudumuz 243 kişidir.

|               | 2013       | 2014       | Eylül<br>2015 |
|---------------|------------|------------|---------------|
| Beyaz Yaka    | 90         | 92         | 95            |
| Mavi Yaka     | 132        | 141        | 148           |
| <b>Toplam</b> | <b>222</b> | <b>233</b> | <b>243</b>    |

Şirketimizde çalışanların tümü Sosyal Güvenlik bakımından 506 sayılı Sosyal Sigortalar Kanunu ile 5510 sayılı Sosyal Sigortalar ve Genel Sağlık Sigortası Kanunu'na; İş Hukuku bakımından ise 4857 sayılı İş Kanunu'na tabi olarak çalışmaktadır.

Toplu İş Sözleşmesi kapsamında olanlar kapsam içi, toplu iş sözleşmesi dışında çalışanlar ise kapsam dışı olarak adlandırılmaktadır.

**SERİ II 14.1 SAYILI TEBLİĞE İSTİNADEN HAZIRLANMIŞ  
YÖNETİM KURULU ARA DÖNEM FAALİYET RAPORU**

Kapsam dışı personelin özlük hakları, Şirket'le çalışan arasında imzalanan hizmet sözleşmelerine göre, kapsam içi personelin özlük hakları ise bağitlanan toplu iş sözleşmesi hükümlerine göre yürütölmektedir.

**Toplu İş Sözleşmesi Uygulamaları**

Türkiye Çimento Endüstrisi İşverenleri Sendikası (ÇEİS) ile Türkiye Çimento, Seramik, Toprak ve Cam Sanayi İşçileri Sendikası( TÜRKİYE ÇİMSE-İŞ) arasında işyerimizi de kapsayan grup toplu iş sözleşmesi 25.03.2013 tarihinde bağitlanmış olup, 01.01.2013-31.12.2015 tarihleri arasında geçerlidir.

**Kıdem tazminatı yükümlölük durumu**

Dönem sonunda ayrılan kıdem tazminatı karşılık tutarı 5.101.223 TL 'dir.

**9. Kurumsal Yönetim İlkeleri Uyum Raporu**

Aslan Çimento 1 Ocak – 30 Eylül 2015 hesap döneminde Sermaye Piyasası Kurulu (SPK) tarafından yayımlanan "Kurumsal Yönetim İlkeleri"nde yer alan prensiplerin uygulanmasında gerekli özeni göstermiş olup Kurumsal Yönetim İlkelerine Uyum Raporu ile ilgili detaylı bilgi yıllık kapsamlı faaliyet raporlarında verilmiştir.

**10. Esas Sözleşmede Yapılan Değişiklikler**

Dönem içinde Esas Sözleşmede değişiklik yapılmamıştır.

**B. Yönetim Kurulu Üyeleri ve Üst Düzey Yöneticilere Sağlanan Mali Haklar****1. Sağlanan huzur hakkı, ücret, prim, ikramiye, kar payı gibi mali menfaatlerin toplam tutarı**

19/03/2015 tarihli Olağan Genel Kurul Toplantısında; 1 Nisan 2015 tarihinden itibaren geçerli olmak üzere Bağımsız Yönetim Kurulu Üyelerine aylık net 3.850 TL ücret ödenmesi, diğer Yönetim Kurulu Üyelerine ise ücret ödenmemesi hususu kabul edilmiştir. Ayrıca tüm Yönetim Kurulu Üyelerine hayat sigortası yaptırılmaktadır.

Yönetim Kurulu üyelerine performansa dayalı ödüllendirme niteliğinde herhangi bir ödemede bulunulmamıştır.

Dönem içinde hiçbir yönetim kurulu üyesine ve yöneticilere borç verilmemiş doğrudan veya üçüncü bir kişi aracılığıyla şahsi kredi adı altında kredi kullandırılmamış veya lehine kefalet gibi teminatlar verilmemiştir.

Şirket üst düzey yöneticilerinin maaşları Şirket Yönetim Kurulu tarafından belirlenmektedir. Şirket içerisinde Şirket üst düzey yöneticileri de dahil olmak üzere kapsam dışı personele performansa dayalı ek ödeme yapılmaktadır.

**C. Araştırma ve Geliştirme Çalışmaları**

Alternatif enerji kaynaklarının üretim sürecinde kullanılması, yeni ürün geliştirilmesi ve ürün uygulamaları amacıyla çalışmalarına devam edilmektedir.

**SERİ II 14.1 SAYILI TEBLİĞE İSTİNADEN HAZIRLANMIŞ  
YÖNETİM KURULU ARA DÖNEM FAALİYET RAPORU**

**D. Faaliyetleri ve Faaliyetlere İlişkin Önemli Gelişmeler**

**1. Yatırım Faaliyetleri**

30 Eylül 2015 tarihi itibarıyla yıl içinde yapılan yatırım harcamalarının tutarı 22.161.215 TL'dir. İlk dokuz aylık dönemde klinker soğutma yenilenmesi, çimento öğütme verimliliğinin artırılması, lastik doğrama tesisi ve hammadde stokholünün güçlendirilmesi ile ilgili yatırımlar yapılmıştır.

**2. İç Kontrol Sistemi ve İç Denetim Faaliyetleri**

Şirketin iç kontrol sisteminin işleyişinin ve etkinliğinin gözetimini Denetim Komitesi yapar. Şirketin, muhasebe ve iç kontrol sistemi ile bağımsız denetimiyle ilgili olarak Şirkete ulaşan şikayetlerin incelenmesi, sonuca bağlanması, Şirket çalışanlarının, Şirketin muhasebe ve bağımsız denetim konularındaki bildirimlerinin gizlilik ilkesi çerçevesinde değerlendirilmesi konularında uygulanacak yöntem ve kriterler Denetimden Sorumlu Komite tarafından belirlenir. Denetim Komitesi yılda en az dört kere toplanır ve toplantı sonuçları tutanağa bağlanarak Yönetim Kurulu'na sunulur.

**3. Doğrudan ve Dolaylı İştirakler**

30 Eylül 2015 ve 30 Eylül 2014 tarihleri itibarıyla konsolidasyona dahil edilen bağlı ortaklıkların faaliyet alanları ve iştirak yüzdelerinin detayı aşağıdaki gibidir.

| Bağlı ortaklığın adı                      | Faaliyet alanı  | 30 Eylül 2015 | 30 Eylül 2014 |
|---|---|---------------|---------------|
| OYAK Beton San. ve Tic. A.Ş.              | Hazır beton üretimi ve satışı   | %23.98        | %23.98        |
| Aslan Sağlık Eğitim ve Kültür Vakfı       | Sağlık, eğitim ve kültür konularında bağış yapmak ( 16 Nisan 2015 tarihi itibarıyla varlığı sona ermiştir.)   | %100          | %100          |
| Marmara Madencilik San. ve Tic. Ltd. Şti. | Her çeşit maden araması, çıkarılması, bulunması, işlenmesi ve işletilmesi ile bunların ham, yarı mamul, mamul hale getirilmesi, alınması ve satılması | %98,90        | %98,90        |

**4. Şirketin İktisap Ettiği Kendi Paylarına İlişkin Bilgiler**

Bulunmamaktadır.

**5. Özel Denetime ve Kamu Denetimine İlişkin Açıklamalar**

Şirket 2014 yılı mali tabloları bağımsız denetim firması Güney Bağımsız Denetim ve SMMM A.Ş. tarafından denetlenmiştir. 19 Mart 2015 tarihindeki Olağan Genel Kurulu'nda, 2015 yılı mali tablolarının denetimi için bağımsız denetim firması DRT Bağımsız Denetim ve SMMM A.Ş., yılda iki kere denetim yapmak üzere seçilmiştir.

Ayrıca 2014 yılı kurumlar vergisi beyannamesi ve eklerinin tasdiki ile 2015 yılı geçici vergi beyannamesi denetimi Boyut Denetim ve YMM Ltd. Şti. tarafından yapılmıştır.

**6. Hukuki Konular**

**Davalar**

Şirket aleyhine açılmış davalar için %100 karşılık ayrılmaktadır. Şirketin mali durumunu ve faaliyetlerini etkileyebilecek nitelikte dava bulunmamaktadır.

**İdari ve Adli Yaptırımlar**



**SERİ II 14.1 SAYILI TEBLİĞE İSTİNADEN HAZIRLANMIŞ  
YÖNETİM KURULU ARA DÖNEM FAALİYET RAPORU**

Bulunmamaktadır.

**7. Genel Kurullar**

Şirketin 19 Mart 2015 tarihli 2014 yılı Olağan Genel Kurul Toplantısında alınan tüm kararlar yerine getirilmiştir.

**8. Yapılan Bağışlar ve Sosyal Sorumluluk Projeleri**

01.01.2015 - 30.09.2015 döneminde 44.547 TL yardım ve bağış yapılmıştır.

**E. Finansal Durum****1. Mali Tabloların Özeti**

Mali tablolar SPK Seri II 14.1 sayılı tebliğe göre düzenlenmiştir.

**Özet Finansal Durum Tablosu**

| (TL)                      | 30/09/2015  | 31/12/2014  |
|---------------------------|-------------|-------------|
| Dönen Varlıklar           | 159.658.358 | 131.796.401 |
| Duran Varlıklar           | 275.803.167 | 266.760.220 |
| Toplam Varlıklar          | 435.461.525 | 398.556.621 |
| Kısa Vadeli Yükümlülükler | 147.349.423 | 91.361.031  |
| Uzun Vadeli Yükümlülükler | 24.571.270  | 26.518.231  |
| Özkaynaklar               | 263.540.832 | 280.677.359 |
| Toplam Kaynaklar          | 435.461.525 | 398.556.621 |

**Kar veya Zarar ve Diğer Kapsamlı Gelir Tablosu**

| (TL)                                  | 30/09/2015  | 30/09/2014  |
|---------------------------------------|-------------|-------------|
| Hasılat                               | 196.821.237 | 179.818.784 |
| Finansman gideri öncesi faaliyet karı | 54.654.953  | 52.108.602  |
| Vergi öncesi kar                      | 44.352.587  | 49.283.966  |
| Net Dönem karı                        | 35.790.480  | 48.407.008  |

**2. Önemli Faaliyet Göstergeleri ve Finansal Oranlar**

| (%)                | 30/09/2015 | 30/09/2014 |
|--------------------|------------|------------|
| Faaliyet Kar Marjı | 27,8%      | 29,0%      |
| Net Kar Marjı      | 18,2%      | 26,9%      |
| FAVÖK Marjı        | 35,2%      | 34,1%      |

**3. Mali Güç**

Şirketin TTK 376. madde içeriğinde belirtilen oranlar dikkate alındığında sermayenin karşılıksız kalması ve borca batıklık durumu bulunmamaktadır.

**SERİ II 14.1 SAYILI TEBLİĞE İSTİNADEN HAZIRLANMIŞ  
YÖNETİM KURULU ARA DÖNEM FAALİYET RAPORU**

**4. Finansman Kaynaklarının Gelişimi ve İşletmenin Bu Gelişim Çerçevesinde Uyguladığı Politikalar**

Şirketimizin finansal kaynaklarında herhangi bir değişiklik olmamıştır.

Şirket 01.01.2015-30.09.2015 döneminde ortaya çıkan finansman ihtiyacını kredi kullanarak sağlamıştır.

**Çıkarılmış Bulunan Sermaye Piyasası Araçlarının Niteliği ve Tutarı**

Dönem içinde herhangi bir sermaye piyasası aracı çıkarılmamıştır.

**5. Kar Payı Dağıtımı**

Şirket, prensip olarak, geçerli olan yasal düzenlemeler ve Şirket Esas Sözleşmesi hükümleri çerçevesinde, finansal kaldıraç oranlarının ve yatırım / finansman ihtiyaçları ile piyasa öngörülere dahil ileriye dönük serbest nakit yaratma beklentisinin izin verdiği ölçüde dağıtılabilir dönem karının tamamını nakit olarak dağıtma politikasını benimsemiştir. Kâr dağıtım politikası, ulusal ve global ekonomik şartlara, şirketin gündemindeki projelerine ve fonlarının durumuna göre Yönetim Kurulu tarafından her yıl gözden geçirilir.

Kâr payı, dağıtımına karar verilen genel kurul toplantısında Yönetim Kurulu'na yetki verilerek, mevzuat hükümleri çerçevesinde eşit veya farklı tutarlı taksitlerle, ilgili takvim yılının 15 Aralık tarihine kadar ödenir.

İlgili mevzuat hükümleri çerçevesinde Kar Payı Avansı dağıtımına Genel Kurul yetkilidir.

**6. İşletmenin Faaliyet Gösterdiği Sektör Hakkında Bilgi**

Türkiye Çimento Müstahsilleri Birliği (TÇMB) verilerine göre yurdumuz çimento sektörünün 2015 yılının ilk yedi ayında geçen yılın aynı dönemine göre iç satışları (%6,45) oranında, çimento ihracatı da (%6,83) oranında azalmıştır. Sözkonusu pazar dinamikleri çerçevesinde üretim miktarı da (%7,80) azalışla 38,9 milyon ton olmuştur. TÇMB kaynaklı bilgiler ışığında bu döneme ait bölgesel pazarlar geçen yılın aynı dönemi ile karşılaştırıldığında;

- İç pazarda en fazla azalış G.Doğu Anadolu Bölgesinde yaşanmıştır (%17,89). G.Doğu Anadolu Bölgesini, Karadeniz (%10,39), Ege (%6,29), İç Anadolu (%5,64), Doğu Anadolu (%4,84), Akdeniz (%3,66), Marmara (%2,79) bölgeleri izlemiştir.

- Çimento ihracatı 2014 yılı aynı dönemi ile karşılaştırıldığında (%6,83) azalmıştır. Şirketimizin faaliyet gösterdiği Marmara bölgesinde bu yılın ilk yedi ayında yapılan çimento ihracatı geçen yılın aynı dönemine göre (%15,80) artmıştır, iç pazar satışları %2,79 azalışla 9.149 bin ton gerçekleşmiştir.

**7. İşletmenin Sektör İçerisindeki Yeri**

1910 yılında, Türk çimento sektörünün ilk fabrikası ve Türkiye'nin ilk çimento markası olarak Darıca'da faaliyete başlayan, 105 yıldır bölgesine ve ülkemize hizmet vermekte olan Aslan Çimento A.Ş., Türk çimento sektöründe pek çok ilki başlatmış olup önemli bir sektör oyuncusu olarak Marmara Bölgesi'nde faaliyet göstermektedir.

Şirketimiz kaliteli ve geniş ürün yelpazesi ile gelecek dönemde de yapı sektörüne hizmet vermeye, sektörün ihtiyaçları doğrultusunda yeni ürün tipleri geliştirmek için araştırmalarına devam etmeye ve pazarda etkin ve saygın, çevreye duyarlı bir sektör oyuncusu olmaya devam edecektir.

**8. Teşvikler**

Atık baca gazı ısısından elektrik enerji üretimi ile ilgili olarak yatırım teşvik belgemiz bulunmaktadır. Teşvik belgesine göre gümrük vergisi muafiyeti, faiz desteği, sigorta primi işveren hissesi desteği, indirimli vergi oranı ve KDV istisnasından yararlanılacaktır.

5510 sayılı SGK kanunu çerçevesinde SSK primlerinden %5 indirim alınmaktadır.

**SERİ II 14.1 SAYILI TEBLİĞE İSTİNADEN HAZIRLANMIŞ  
YÖNETİM KURULU ARA DÖNEM FAALİYET RAPORU**

**9. İşletmenin Gelişimi**

Enerji maliyetlerinde tasarruf sağlamak ve üretim prosesinde çevresel boyutu da gözardı etmemek için, alternatif hammadde ve alternatif yakıt konularında çalışmalar devam etmektedir.

Şirketimiz sosyal sorumluluk bilincimiz ve öncelikleri ile uyumlu olarak faaliyetlerini iş sağlığı ve güvenliği, çevre duyarlılığı, maliyetlerini düzenli olarak optimize etmek ve müşterilerimize yenilikçi ürünler sunmak hedeflerine uyumlu bir şekilde sürdürmeyi planlamaktadır.

**10. İşletmenin Üniteleri**

Fabrikamızın ana ünitelerinin teknik özellikleri aşağıdaki tabloda verilmiştir:

| <b>Ekipman</b>                                  | <b>Nominal Kapasite</b>   | <b>Kuruluş Yılı</b>      |
|---|---------------------------|--------------------------|
| Konkasör,Hammadde                               | 400 t/h                   | 1976                     |
| Konkasör, çimento katkıları                     | 250 t/h                   | 1968                     |
| Farin Değirmeni (FD1,2,3)                       | 2 x 60 t/h<br>1 x 175 t/h | FD1,2: 1968<br>FD3: 1976 |
| Döner Fırın                                     | 3750t/d                   | 1978/1999                |
| Kömür Değirmeni                                 | 36 t/h                    | 1985                     |
| Çimento Değirmeni 1                             | Nominal:120 t/h           | 1976                     |
| Çimento Değirmeni 2                             | Nominal:200 t/h           | 1976/2009                |
| Çimento Değirmeni 3                             | Nominal:100 t/h           | 1996                     |
| Atıktan Türetilmiş Yakıt Tesisi                 | Nominal:10 t/h            | 2012                     |
| Atık Baca Gazı Isısından Elektrik Üretim Tesisi | Nominal : 7,5 MW          | 2014                     |

**11. Ürünler**

Şirketimizin ürün gamını oluşturan çimento tipleri aşağıdaki tabloda özetlenmiştir.

| <b>Ürünün Adı</b>        | <b>Tip ve Sınıfı</b>    | <b>Standardı</b> |
|--------------------------|-------------------------|------------------|
| Portland Çimentosu       | CEM I 42,5 R            | TS EN 197-1      |
| Portland Kompoze Çimento | CEM II/A-M (S-L) 42,5 R | TS EN 197-1      |
| Portland Kompoze Çimento | CEM II/A-M (S-L) 52,5 N | TS EN 197-1      |
| Kompoze Çimento          | CEM V/A (S-P) 32,5 N    | TS EN 197-1      |
| Portland Kompoze Çimento | CEM II/B-M (S-L) 42,5 R | TS EN 197-1      |

**12. Verimlilik**

Fabrikamızın 2015 yılı ilk dokuz aylık kapasite kullanım oranlarının geçmiş yılın aynı dönemiyle karşılaştırılması aşağıdaki gibidir.

|             | <b>01 Ocak –<br/>30 Eylül 2015</b> | <b>01 Ocak –<br/>30 Eylül 2014</b> |
|-------------|------------------------------------|------------------------------------|
| Klinker (%) | 87                                 | 85                                 |
| Çimento (%) | 84                                 | 85                                 |

**SERİ II 14.1 SAYILI TEBLİĞE İSTİNADEN HAZIRLANMIŞ  
YÖNETİM KURULU ARA DÖNEM FAALİYET RAPORU****13. Satışlardaki Gelişmeler**

30 Eylül 2015 tarihi itibarıyla dokuz aylık satış ciromuz geçen yılın aynı dönemine göre (%9,46) artarak 196.821.237 TL olmuştur.

| (TL)                  | 1 Ocak-30 Eylül<br>2015 | 1 Ocak-30 Eylül<br>2014 |
|-----------------------|-------------------------|-------------------------|
| Toplam Satış Hasılatı | 196.821.237             | 179.818.784             |

**F. Riskler ve Yönetim Kurulunun Değerlendirmesi****1. Risk yönetimi politikası**

Finansal aracın taraflarından birinin sözleşmeye bağlı yükümlülüğünü yerine getirememesi nedeniyle şirkete finansal bir kayıp oluşturması riski, kredi riski olarak tanımlanır. Şirket yalnızca kredi güvenilirliği olan taraflarla işlemlerini gerçekleştirme ve mümkün olduğu durumlarda, yeterli teminat elde etme yoluyla kredi riskini azaltmaya çalışmaktadır. Şirketin maruz kaldığı kredi riskleri ve müşterilerin kredi dereceleri devamlı olarak izlenmektedir. Kredi riski, müşteriler için belirlenen ve Şirket yönetimi tarafından incelenen ve onaylanan sınırlar aracılığıyla kontrol edilmektedir. Ticari alacaklar çok sayıda müşterileri kapsamaktadır. Müşterilerin ticari alacak bakiyeleri üzerinden devamlı kredi değerlendirmeleri yapılmaktadır.

Satış biriminin organizasyonu, müşteri memnuniyetini sağlamak ve varsa müşterilerimizin satın aldığı mal ve hizmete ilişkin talep ve şikayetlerini süratle karşılamak amacına yönelik oluşturulmuştur. Standardın altında kalan mal ve hizmetlerin telafi ve tazmini garanti edilmektedir. Ürün ve hizmet kalitesini olumsuz etkileyecek şartların oluşmasını önleyecek prosedürler oluşturulmuştur. Tedarikçi seçiminde buna dikkat edilir.

İş sağlığı ve güvenliği kapsamında her faaliyetle ilgili bir risk değerlendirmesi bulunmaktadır. Yeni bir faaliyet olduğunda risk değerlendirmesi de yapılmaktadır. Ayrıca risk bildirim sistemi ile fabrikanın her sahasında çalışan personelin gördükleri riskleri bildirmeleri sağlanmaktadır.

İskele faaliyetleri ile ilgili riskler ISPS yönetim ve denetim araçlarıyla düzenli olarak takip edilmektedir. Ayrıca, limanın Acil Durum İşletme Planı da hazırlanmıştır.

**2. Riskin Erken Saptanması Komitesi**

Şirketimizin 25 Temmuz 2012 tarihli yönetim kurulu kararıyla, 1 Temmuz 2012 tarihinde yürürlüğe giren 6102 sayılı Türk Ticaret Kanunu'nun 378'nci maddesine uyum amacıyla Riskin Erken Saptanması Komitesi kurulmuş olup 25 Temmuz 2012 tarihli özel durum açıklamasıyla KAP'ta duyurulmuştur. Söz konusu komiteye ilişkin yönergeler Şirketimizin internet sitesinde yer almaktadır. Şirketin varlığını, gelişmesini ve devamını tehlikeye düşürebilecek risklerin erken teşhisi, tespit edilen risklerle ilgili gerekli önlemlerin uygulanması ve riskin yönetilmesi Riskin Erken Saptanması Komitesi'nin görevidir. Komite yılda en az altı kere toplanır toplantı sonuçları bir rapor halinde Yönetim Kuruluna sunulur.

**3. İleriye Dönük Riskler**

Şirket yabancı para cinsinden borçlanmasından dolayı kur riski taşımaktadır. Söz konusu riski oluşturan yabancı para birimi USD'dir. Ayrıca kurlardaki artış dövizle bağlı girdi maliyetlerinin artışına neden olacaktır.

**G. Diğer Hususlar****1. Merkez Dışı Örgütler**

Şirketimizin merkez dışı örgütü bulunmamaktadır.

**SERİ II 14.1 SAYILI TEBLİĞE İSTİNADEN HAZIRLANMIŞ  
YÖNETİM KURULU ARA DÖNEM FAALİYET RAPORU**

**2. Şirket Faaliyetlerini Önemli Derecede Etkileyebilecek Mevzuat Değişiklikleri Hakkında Bilgi**

Yoktur.

**3. Şirketin Yatırım Danışmanlığı ve Derecelendirme Gibi Konularda Hizmet Aldığı Kurumlarla Arasında Çıkan Çıkar Çatışmaları ve Bu Çıkar Çatışmalarını Önlemek İçin Şirketçe Alınan Tedbirler Hakkında Bilgi**

Bulunmamaktadır.

**4. Çalışanların Sosyal Hakları, Mesleki Eğitimi ile Diğer Toplumsal ve Çevresel Sonuç Doğuran Şirket Faaliyetleri Hakkında Bilgi**

2015 yılında eğitimlere 1173 kişi katılmış ve teknik, mesleki gelişim, OYAK sınıf içi eğitim iş sağlığı ve güvenliği (İSG) eğitim konuları öncelikli olmak üzere toplam 8.351 saat eğitim gerçekleştirilmiştir.

155 kişi bireysel emeklilik sisteminde olup belirli oranlarda Şirket katkı sağlamaktadır.

Şirket Üst Yönetimi, Birim Müdürleri ve Şefler için özel sağlık sigortası uygulaması mevcuttur. Toplu İş Sözleşmesi kapsamındaki personeline doğum, evlilik ve ölüm ödenekleri verilmektedir.

**5. İlişkili taraf işlemleri ve bakiyelerine ilişkin ortaklara sunulması zorunlu bilgiler**

Şirketimizin ilişkili taraflar ile gerçekleştirilen işlemlerine ait bilgiler bağımsız incelemeden geçmemiş 30.09.2015 tarihi mali tablolarımızın 17 sayılı dipnotunda yer almaktadır.

**6. Paydaşlara Bilgi**

Şirketimizin 19 Mart 2015 tarihinde yapılan 2014 yılı Olağan Genel Kurul toplantısında alınan karar çerçevesinde, 2014 yılı karının nakit dağıtımı 10 Aralık 2015 tarihinde gerçekleştirilecektir.

Aslan Sağlık, Eğitim ve Kültür Vakfı'nın vakıf senedinin 18. maddesine göre, Vakıf'ın amaç ve hizmet konularını gerçekleştirilmesi olanaksız duruma geldiğinden, devamında yarar olmayacağı anlaşıldığından Vakıf'ın yönetim kurulu 2014 yılında Vakıf'ın dağıtılmasına karar vermiş, karar gereği yasal işlemler 16 Nisan 2015 tarihinde, Vakıf'ın varlığını devretmesiyle tamamlanmıştır.