



Altunizade Mah. Sırma Perde Sok. Sırma Apt. No:23/2
Üsküdar/İSTANBUL
Tel: (216) 474 03 44 Fax: (216) 474 03 46
bilgi@ygd.com.tr
www.ygd.com.tr

KOCAELİ GEBZE GÜZELLER MAHALLESİ

14 ADET PARSELE İLİŞKİN

DEĞERLEME RAPORU



GAYRİMENKUL YATIRIM ORTAKLIĞI A.Ş.
T.C. ÇEVRE VE ŞEHİRCİLİK BAKANLIĞI TOKİ İŞTİRAKİDİR

18.10-01-266
KASIM, 2018

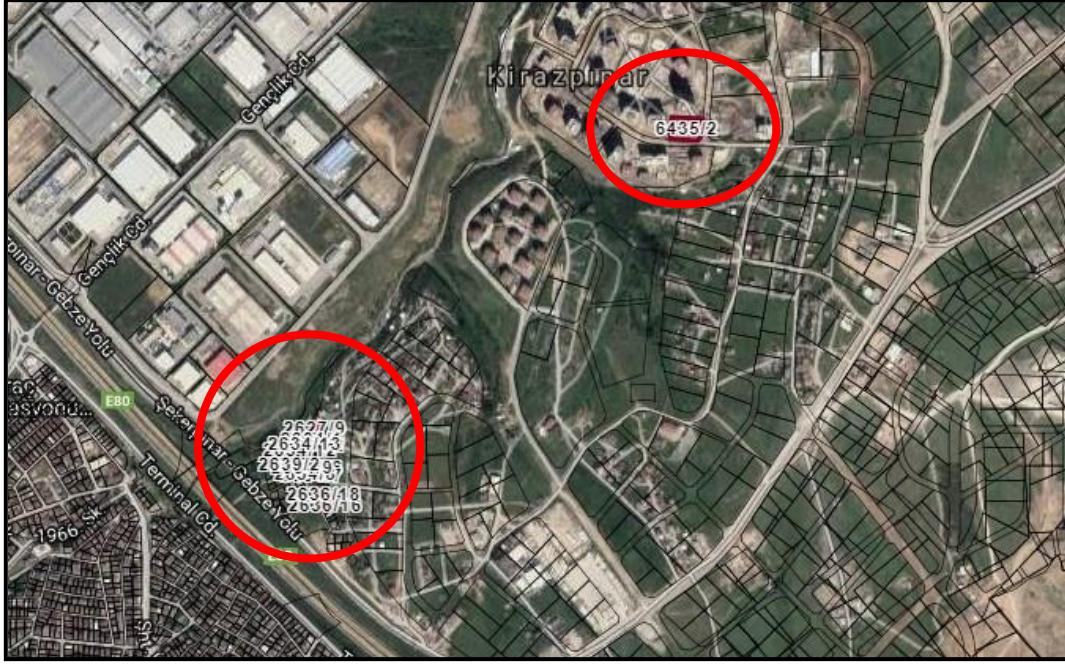

GAYRİMENKUL DEĞERLEME RAPOR ÖZETİ

DEĞERLEME KONUSU İŞİN İSMİ	Kocaeli İli, Gebze İlçesi, Güzeller Mahallesi, 2627 ada 8-9 parseller, 2634 ada 1-2-6-7-8-9-12-13 parseller, 2636 ada 16-18 parseller, 2639 ada 2 parsel, 6435 ada 2 parsel olmak üzere toplam 14 adet parselin güncel rayiç değerlerinin tespitini içeren değerlendirme raporudur.
DEĞERLEMİYİ TALEP EDEN KURUM RAPORU HAZIRLAYAN KURUM	Emlak Konut Gayrimenkul Yatırım Ortaklığı A.Ş.
RAPOR NUMARASI	18.10-01-266
RAPOR TARİHİ	16.11.2018

DEĞERLEME KONUSU GAYRİMENKULLER HAKKINDA ÖZET BİLGİ

Ada/ Parsel	Yüzölçümü (m ²)	Cilt No/ Sayfa No	Nitelik	İmar Fonksiyonu	Emsal
2627/8	308	63/6157	Arsa	-	-
2627/9	311	63/6158	Arsa	-	-
2634/1	344	63/6231	Arsa	-	-
2634/2	216	63/6232	Arsa	-	-
2634/6	247	63/6236	Arsa	-	-
2634/7	273	64/6237	Arsa	-	-
2634/8	298	64/6238	Arsa	-	-
2634/9	279	64/6239	Arsa	-	-
2634/12	359	64/6242	Arsa	-	-
2634/13	249	64/6242	Arsa	-	-
6435/2	3566,73	173/17138	Arsa	Kreş	-
2636/16	401	64/6273	Arsa	-	-
2636/18	407	64/6275	Arsa	-	-
2639/2	223	64/6291	Arsa	-	-

DEĞERLEME RAPORUNDA TAKDİR OLUNAN DEĞERLER (KDV HARİÇ)

14 Adet Parsel Toplam Değeri	2.601.192 TL
-------------------------------------	---------------------

İÇİNDEKİLER

1.RAPOR BİLGİLERİ	5
1.1 Rapor Tarihi	5
1.2 Rapor Numarası	5
1.3 Rapor Türü	5
1.4 Değerleme Tarihi	5
1.5 Raporu Hazırlayanlar	5
1.6 Sorumlu Değerleme Uzmanı	5
1.7 Sözleşme Tarihi ve Numarası	5
1.8 Raporun Kurul Düzenlemeleri Kapsamında Değerleme Amacıyla Hazırlanıp Hazırlanmadığına İlişkin Açıklama	6
2. ŞİRKET VE MÜŞTERİYİ TANITICI BİLGİLER	6
2.1 Değerlemeyi Yapan Şirket Bilgileri	6
2.2 Değerleme Talebinde Bulunan Müşteri Bilgileri	6
2.3 Müşteri Talebinin Kapsamı ve Varsa Getirilen Sınırlamalar	6
2.4 Uygunluk Beyanı	7
3. DEĞERLEME TANIM VE İLKELERİ	8
3.1 Raporda Kullanılan Kısaltmalar	8
3.2 Değerleme Çalışmasında Esas Alınan Standartlar	8
3.3 Değerleme Çalışmalarında Kullanılan Yöntemler	13
3.3.1 Pazar Yaklaşımı	13
3.3.2 Gelir Yaklaşımı	14
3.3.3 Maliyet Yaklaşımı	15
4. GENEL, ÖZEL VERİLER	17
4.1 Global Ekonomik Görünüm	17
4.2 Ulusal Ekonomik Görünüm	18
4.3 Demografik Veriler	20
5. GAYRİMENKULLER İLE İLGİLİ BİLGİLER VE ANALİZLER	22
5.1 Bölge Analizi	22
5.2 Konumu ve Çevresel Özellikleri	25
5.3 Tapu ve Takyidat Bilgileri	28
5.4 Kadastral Durum Bilgileri	29
5.5 İmar Durum Bilgileri	32
5.6 Proje ve Ruhsat Bilgileri	37
5.7 Yapı Denetim Kuruluşu ve Denetim Bilgisi	37
5.8 Tanımı, Yapısal ve Teknik Özellikleri	37
5.9 Yasal-Mevcut Durum Karşılaştırması	37
5.10 Olumlu ve Olumsuz Özellikler	37
5.11 Gayrimenkulün Son Üç Yıllık Dönemde Gerçekleşen Alım – Satım İşlemleri ve Gayrimenkulün Hukuki Durumunda Meydana Gelen Değişiklikler	38
5.12 Değerleme İşlemini Olumsuz Yönde Etkileyen veya Sınırlayan Faktörler	39
5.13 En Etkin ve Verimli Kullanım	39
5.14 Müşterek veya Bölünmüş Kısımların Değerleme Analizi	39
5.15 Gayrimenkul ve Buna Bağlı Hakların Hukuki Durumunun Analizi	39
5.16 Gayrimenkulün Teknik Özellikleri ve Fiziksel Değerlemede Baz Alınan Veriler	39
6. DEĞERLEME ÇALIŞMASI	40

6.1 Değerleme İşleminde Kullanılan Yöntemler ve Bu Yöntemlerin Seçilme Nedenleri.....	40
6.2 Değerleme İşleminde Kullanılan Varsayımlar ve Bunların Kullanılma Nedenleri	40
6.3 Hasılat Paylaşımı veya Kat Karşılığı Yöntemi İle Yapılacak Projelerde Pay Oranları.....	40
6.4 Emsal Araştırması	41
6.4.1 Arsa Emsal Araştırması.....	41
6.5 Pazar Yaklaşımı ile Değer Takdiri.....	42
7. ANALİZ SONUÇLARININ DEĞERLENDİRİLMESİ	43
7.1 Farklı Değerleme Metotlarının Ve Analiz Sonuçlarının Uyumlaştırılması, Bu Amaçla İzlenen Yöntemin Ve Nedenlerinin Açıklanması.....	43
7.2 Asgari Bilgilerden Raporda Yer Verilmeyenlerin Niçin Yer Almadıklarının Gerekçeleri	43
7.3 Yasal Gereklere Yerine Getirilip Getirilmediği ve Mevzuat Uyarınca Alınması Gereken İzin Ve Belgelerin Tam Ve Eksiksiz Olarak Mevcut Olup Olmadığı Hakkında Görüş	43
7.4 Değerleme Yapılan Gayrimenkullerin Portföye Alınmasında Sermaye Piyasası Mevzuatı Çerçevesinde Bir Engel Olup Olmadığı Hakkında Görüş	43
8. SONUÇ	44
8.1 Sorumlu Değerleme Uzmanının Sonuç Cümlesi.....	44
8.2 Nihai Değer Takdiri.....	44
RAPOR EKLERİ:	44

1.RAPOR BİLGİLERİ

1.1 Rapor Tarihi

16.11.2018

1.2 Rapor Numarası

18.10-01-266

1.3 Rapor Türü

Bu rapor, Emlak Konut Gayrimenkul Yatırım Ortaklığı A.Ş.'nin (bundan sonra Müşteri olarak anılacaktır) talebi üzerine, gayrimenkul değerlendirme alanında faaliyet gösteren Yetkin Gayrimenkul Değerleme ve Danışmanlık A.Ş. (bundan sonra Şirket olarak anılacaktır) tarafından; Kocaeli İli, Gebze İlçesi, Güzeller Mahallesi, 2627 ada 8-9 parseller, 2634 ada 1-2-6-7-8-9-12-13 parseller, 2636 ada 16-18 parseller, 2639 ada 2 parsel, 6435 ada 2 parsel olmak üzere toplam 14 adet parselin güncel rayiç değerlerinin tespitini içeren değerlendirme raporudur.

1.4 Değerleme Tarihi

14.11.2018

1.5 Raporu Hazırlayanlar

Bu rapor şirketimiz Değerleme Uzmanı Şaban Uluca, Değerleme Uzmanı Harita Mühendisi Samed YALÇIN ve Değerleme Uzmanı Şehir ve Bölge Plancısı Değerleme Uzmanı Elif ÖZEL GÖRÜCÜ tarafından hazırlanmış, Sorumlu Değerleme Uzmanı Jeodezi ve Fotogrametri Yüksek Mühendisi Yılmaz ALUÇ tarafından kontrol edilmiştir.

1.6 Sorumlu Değerleme Uzmanı

Şirketimizin Yönetim Kurulu Başkanı olan Yılmaz ALUÇ Jeodezi ve Fotogrametri Yüksek Mühendisidir. Arsa Ofisinde Bölge Müdürlüğü, Toplu Konut İdaresi Başkanlığında İstanbul Uygulama Başkanlığı ve Bayındırlık ve İskân Bakanlığında Bakanlık Müşavirliği görevlerinde bulunmuştur. Görev süresince çok sayıda kamulaştırma, arazi geliştirme, konut ve sanayi projelerinde çalışmıştır. Bu arada Değerleme Uzmanlığı lisansını alan Yılmaz ALUÇ şirketimiz kurucu ortaklarından biridir.

1.7 Sözleşme Tarihi ve Numarası

Dayanak Sözleşme, Emlak Konut Gayrimenkul Yatırım Ortaklığı A.Ş. ile Şirketimiz arasında 01.10.2018 tarihinde imzalanan 2018/177 no.lu sözleşmedir.

1.8 Raporun Kurul Düzenlemeleri Kapsamında Değerleme Amacıyla Hazırlanıp Hazırlanmadığına İlişkin Açıklama

Bu Rapor, Sermaye Piyasası Kurul Düzenlemeleri kapsamında değerlendirme amacıyla, Kurul'un **20.07.2007 tarih ve 27/781 sayılı** toplantısında belirlenen formata uygun olarak hazırlanmıştır.

2. ŞİRKET VE MÜŞTERİYİ TANITICI BİLGİLER

2.1 Değerlemeyi Yapan Şirket Bilgileri

Yetkin Gayrimenkul Değerleme ve Danışmanlık A.Ş.; tecrübeli ve uzman kadrosu ile çözüm ortaklığını üstlendiği gerçek ve tüzel kişilerin, gayrimenkul konusunda alacakları tüm kararlarına bilimsel ve fiziki verilere dayalı, doğru ve güvenilir bilgiler ışığında, yön verebilmek amacıyla 24.10.2007 tarihinde kurulmuş, 29.05.2009 tarihinde ISO 9001:2000 Kalite Yönetim Sistemi kriterlerine uygun olarak hizmet verdiğine ilişkin Kalite Sistem Sertifikasını almış ve Sermaye Piyasası Kurulu'nca, Seri VIII No:35 sayılı Tebliği çerçevesinde değerlendirme hizmeti vermek üzere 24.12.2009 tarihi itibariyle, Gayrimenkul Değerleme Şirketleri listesine alınmış ayrıca Bankacılık Düzenleme ve Denetleme Kurulu'nca "Bankalara Değerleme Hizmeti Verecek Kuruluşların Yetkilendirilmesi ve Faaliyetleri Hakkında Yönetmelik" çerçevesinde Değerleme Hizmeti vermek üzere 08.12.2011 tarih ve 4480 sayılı kararı ile Değerleme hizmeti vermek üzere yetkilendirilmiş bir Anonim Şirkettir. Şirket Merkezi, İstanbul Üsküdar İlçesi, Altunizade Mahallesi, Sırmaperde Sokak Sırma Apartmanı No:23/2 adresindedir. Şirketimiz internet adresi www.ygd.com.tr olup, şirketimize ilişkin detaylı bilgilere bu siteden ulaşılabilir.

2.2 Değerleme Talebinde Bulunan Müşteri Bilgileri

Müşteri Unvanı: Emlak Konut Gayrimenkul Yatırım Ortaklığı A.Ş.

Müşteri Adresi: Barbaros Mah. Mor Sümbül Sk. No:7/2 B Ataşehir/İSTANBUL

2.3 Müşteri Talebinin Kapsamı ve Varsa Getirilen Sınırlamalar

Bu çalışma, müşteri talebi kapsamında, Kocaeli İli, Gebze İlçesi, Güzeller Mahallesi, 2627 ada 8-9 parseller, 2634 ada 1-2-6-7-8-9-12-13 parseller, 2636 ada 16-18 parseller, 2639 ada 2 parsel, 6435 ada 2 parsel olmak üzere toplam 14 adet parselin güncel rayiç değerlerinin güncel rayiç değerlerinin Türk Lirası cinsinden belirlenmesi amacıyla hazırlanan değerlendirme raporudur. Müşteri tarafından getirilen herhangi bir sınırlama bulunmamaktadır.

2.4 Uygunluk Beyanı

- Müşteri tarafından Şirket'e sunulan belgeler esas alınarak ilgili makamlar nezdinde Rapor'un ilgili bölümünde belirtilen tarih itibariyle yapılan inceleme ve arařtırmalar, ekonomi ve piyasa kořulları dikkate alınarak yapılan analizler ve sonuçlar tüm verilerin doęru olduęu kabulüne dayanarak gerekleřtirilmiř, sadece belirtilen varsayımlar ve kořullarla sınırlı olup tarafsız ve önyargısız olarak hazırlanmıřtır.
- İlgili resmi kurumlarda gerekli arařtırmalar yapılmıř, mülk bizzat incelenmiřtir.
- Deęerleme raporu Uluslararası Deęerleme Standartlarına uygun olarak hazırlanmıřtır.
- Raporu hazırlayan deęerleme uzmanlarının, deęerleme konusu mülkle herhangi bir ilgisi ve önyargısı bulunmamaktadır.
- Deęerleme ücreti raporun herhangi bir bölümüne baęlı deęildir.
- Deęerleme alıřmaları ahlaki kural ve performans standartlarına göre gerekleřtirilmiřtir.
- Deęerleme uzmanı/uzmanları mesleki eęitim řartlarına haizdir.
- Deęerleme uzmanları, mülkün yeri ve raporun içerięi konusunda deneyimlidir.

Rapor, Müřteri'nin münhasır kullanımı için hazırlanmıř olup, bir nüshası řirketimizde kalmak üzere dört nüsha olarak sınırlı sayıda üretilmiřtir. Hibir zaman řirketimiz'in yazılı ön izni olmadan üçüncü řahıslara daęıtım amacıyla kısmen veya tamamen çoęaltılamaz veya kopya edilemez. Kopyaların kullanımları halinde ortaya ıkabilecek sonuçlardan řirketimiz sorumlu deęildir.

3. DEĞERLEME TANIM VE İLKELERİ

3.1 Raporda Kullanılan Kısaltmalar

KISALTMALAR

SPK	Sermaye Piyasası Kurulu
Müşteri	Emlak Konut Gayrimenkul Yatırım Ortaklığı A.Ş.
Şirket	Yetkin Gayrimenkul Değerleme ve Danışmanlık A.Ş.
UDS	Uluslararası Değerleme Standartları
TAKS	Taban Alanı Katsayısı
KAKS	Kat Alanı Kat Sayısı
E	Emsal
Hmax	Maksimum Yapı Yüksekliği
\$/£	14.11.2018 tarihli TCMB alış kuru olan 5,4625 £ esas alınmıştır.
\$/£	14.11.2018 tarihli TCMB satış kuru olan 5,4724 £ esas alınmıştır.

3.2 Değerleme Çalışmasında Esas Alınan Standartlar

Bu Rapor'da yer alan değerlendirme çalışmaları, 01.02.2017 tarih 29966 sayılı Resmi Gazete'de yayımlanan Sermaye Piyasası Kurulu'nun III-62.1 sayılı "Sermaye Piyasasında Değerleme Standartları Hakkında Tebliği" Hükümlerince, Tebliğin ekinde yer alan Uluslararası Değerleme Standartlarına uygun olarak gerçekleştirilmiştir. Çalışmanın dayandığı Standartlara özetle yer verilmiştir.

Değer Esasları

Değer esasları (bazen değer standartları olarak nitelendirilir) raporlanan değer dayandığı temel dayanakları tanımlamaktadır. Değer esası(lar)ının değerlendirme görevinin şartlarına ve amacına uygun olması, değerlemeyi gerçekleştirenin yöntem, girdi ve varsayım seçimi ile nihai değer görüşüne etki edebildiği veya yön verebildiği için büyük önem arz etmektedir.

- UDS'de, aşağıdaki UDS tanımlı değer esaslarının yanı sıra, ülkelerin bireysel hukuk mevzuatında tanımlanmış veya uluslararası sözleşmelerle kabul edilip benimsenmiş UDS tanımlı olmayan değer esaslarının dar kapsamlı bir listesine de yer verilmektedir:

UDS tanımlı değer esasları:

1. Pazar Değeri
- Pazar değeri, bir varlık veya yükümlülüğün, uygun pazarlama faaliyetleri sonucunda, istekli bir satıcı ve istekli bir alıcı arasında, tarafların bilgili ve basiretli bir şekilde ve zorlama altında kalmaksızın hareket ettikleri, muvazaasız bir işlem ile değerlendirme tarihi itibarıyla el değiştirmesinde kullanılması gerekli görülen tahmini tutardır.
 - Pazar değerinin tanımı aşağıdaki kavramsal çerçeveye uygun olarak uygulanması gerekir:
 - "Tahmini tutar" ifadesi muvazaasız bir pazar işleminde varlık için para cinsinden ifade edilen fiyat anlamına gelmektedir. Pazar değeri, değerlendirme tarihi itibarıyla, pazarda

pazar değeri tanımına uygun olarak makul şartlarda elde edilebilecek en olası fiyattır. Bu fiyat, satıcı tarafından makul şartlarda elde edilebilecek en iyi ve alıcı tarafından makul şartlarda elde edilebilecek en avantajlı fiyattır. Bu tahmin, özellikle de satışla ilişkili herhangi bir tarafça sağlanmış özel bedeller veya imtiyazlar, standart olmayan bir finansman, sat ve geri kirala sözleşmesi gibi özel şartlara veya koşullara dayanarak arttırılmış veya azaltılmış bir tahmini fiyatı veya sadece belirli bir malike veya alıcıya yönelik herhangi bir değer unsurunu kapsamaz.

- “El değiştirmesinde kullanılacak” ifadesi, bir varlığın veya yükümlülüğün değerinin, önceden belirlenmiş bir tutar veya gerçek satış fiyatından ziyade tahmini bir değer olduğu duruma atıfta bulunur. Bu fiyat değerlendirme tarihi itibarıyla, pazar değeri tanımındaki tüm unsurları karşılayan bir işlemdeki fiyattır.
- “Değerleme tarihi itibarıyla” ifadesi değer belirlenmesinin belirli bir tarih itibarıyla belirlenmesini ve o zamana özgü olmasını gerektirir. Pazarlar ve pazar koşulları değişebileceğinden, tahmini değer başka bir zamanda doğru veya uygun olmayabilir. Değerleme tutarı, pazarın durumunu ve içinde bulunduğu koşulları başka bir tarihte değil sadece değerlendirme tarihi itibarıyla yansıtır.
- “İstekli bir alıcı arasında” ifadesi alım niyetiyle harekete geçmiş olan, ancak zorunlu kalmış olmayan bir alıcı anlamına gelmektedir. Bu alıcı her fiyattan satın almaya hevesli veya kararlı değildir. Bu alıcı, var olduğunun kanıtlanması veya tahmin edilmesi mümkün olmayan, sanal veya varsayımsal bir pazardan ziyade mevcut pazar gerçeklerine ve mevcut pazar beklentilerine uygun olarak satın alır. Var olduğu kabul edilen bir alıcı pazarın gerektirdiğinden daha yüksek bir fiyat ödemeyecektir. Varlığın mevcut sahibi ise pazarı oluşturanlar arasında yer almaktadır.
- “İstekli bir satıcı” ifadesi ise belirli fiyattan satmaya hevesli veya mecbur olmayan, ya da mevcut pazar tarafından makul görülmeyen bir fiyatta ısrar etmeyen bir satıcı anlamına gelmektedir. İstekli satıcı, fiyat her ne olursa olsun, varlığı uygun pazarlama faaliyetleri sonucunda açık pazarlarda, pazar şartlarında elde edilebilecek en iyi fiyattan satmak istemektedir. Varlığın asıl sahibinin gerçekte içinde bulunduğu koşullar, yukarıda anılan şartlara dâhil değildir, çünkü istekli satıcı varsayımsal bir maliktir.
- “Muvazaasız bir işlem” ifadesi, fiyatın pazarın fiyat seviyesini yansıtmamasına veya yükseltmesine yol açabilecek, örneğin ana şirket ve bağlı şirket veya ev sahibi ve kiracı gibi taraflar değil, aralarında belirli ve özel bir ilişki bulunmayan taraflar arasında yapılan bir işlem anlamına gelmektedir. Pazar değeri işlemlerinin, her biri bağımsız olarak hareket eden ilişkisiz taraflar arasında yapıldığı varsayılır.
- “Uygun pazarlama faaliyetleri sonucunda” ifadesi, varlığın pazara çıkartılarak en uygun şekilde pazarlanması halinde pazar değeri tanımına uygun olarak elde edilebilecek en iyi

fiyattan satılmış olması anlamına gelmektedir. Satış yönteminin, satıcının erişime sahip olduğu pazarda en iyi fiyatı elde edeceği en uygun yöntem olduğu kabul edilir. Varlığın pazara çıkartılma süresi sabit bir süre olmayıp, varlığın türüne ve pazar koşullarına göre değişebilir. Burada tek kriter, varlığın yeterli sayıda pazar katılımcısının dikkatini çekmesi için yeterli süre tanınması gerekliliğidir. Pazara çıkartılma zamanı değerlendirme tarihinden önce gerçekleşmelidir.

- “Tarafların bilgilili ve basiretli bir şekilde hareket etmeleri” ifadesi, istekli satıcının ve istekli alıcının değerlendirme tarihi itibarıyla pazarın durumu, varlığın yapısı, özellikleri, fiili ve potansiyel kullanımları hakkında makul ölçülerde bilgilendirilmiş olduklarını varsaymaktadır. Tarafların her birinin bu bilgiyi, işlemde kendi ilgili konumları açısından en avantajlı fiyatı elde etmek amacıyla basiretli bir şekilde kullandıkları varsayılır. Basiret, faydası sonradan anlaşılan bir tecrübenin avantajıyla değil, değerlendirme tarihi itibarıyla pazar şartları dikkate alınarak değerlendirilir. Örneğin fiyatların düştüğü bir ortamda önceki pazar seviyelerinin altında bir fiyattan varlıklarını satan bir satıcı basiretsiz olarak kabul edilmez. Bu gibi durumlarda, pazarlarda değişen fiyat koşulları altında varlıkların el değiştirildiği diğer işlemler için geçerli olduğu gibi, basiretli alıcılar veya satıcılar o anda mevcut en iyi pazar bilgileri doğrultusunda hareket edeceklerdir.
- “Zorlama altında kalmaksızın” ifadesi ise taraflardan her birinin zorlanmış olmaksızın veya baskı altında kalmaksızın bu işlemi yapma niyetiyle harekete geçmiş olmasıdır.
- Pazar değeri kavramı, katılımcıların özgür olduğu açık ve rekabetçi bir pazarda pazarlık edilen fiyat olarak kabul edilmektedir. Bir varlığın pazarı, uluslararası veya yerel bir pazar olabilir. Bir pazar çok sayıda alıcı ve satıcıdan veya karakteristik olarak sınırlı sayıda pazar katılımcısından oluşabilir. Varlığın satışa sunulduğunun varsayıldığı pazar, teorik olarak el değiştiren varlığın normal bir şekilde el değiştirdiği bir pazardır.
- Bir varlığın pazar değeri onun en verimli ve en iyi kullanımını yansıtır. En verimli ve en iyi kullanım, bir varlığın potansiyelinin yasal olarak izin verilen ve finansal olarak karlı olan en yüksek düzeyde kullanımınıdır. En verimli ve en iyi kullanım, bir varlığın mevcut kullanımının devamı ya da alternatif başka bir kullanım olabilir. Bu, bir pazar katılımcısının varlık için teklif edeceği fiyatı hesaplarırken varlık için planladığı kullanıma göre belirlenir.
- Değerleme girdilerinin yapısının ve kaynağının, sonuçta değerlendirme amacı ile ilgili olması gereken değer esasını yansıtmaları gerekir. Örneğin, pazar değerini belirlemek amacıyla, pazardan türetilmiş veriler kullanılmak şartıyla, farklı yaklaşımlar ve yöntemler kullanılabilir. Pazar yaklaşımı tanım olarak pazardan türetilmiş girdileri kullanır. Gelir yaklaşımını kullanarak pazar değerini belirlemek için, katılımcılar tarafından benimsenen girdilerin ve varsayımların kullanılması gerekli görülmektedir. Maliyet yaklaşımını kullanarak pazar değerini belirlemek için, eşdeğer kullanıma sahip bir varlığın maliyetinin

ve uygun aşınma oranının, pazar esaslı maliyet ve aşınma analizleriyle belirlenmesi gerekli görülmektedir.

- Değerlemesi yapılan varlık için mevcut verilere ve pazarla ilişkili koşullara göre en geçerli ve en uygun değerlendirme yönteminin veya yöntemlerinin tespit edilmesi gerekir. Uygun bir şekilde analiz edilmiş ve pazardan elde edilmiş verilere dayanması halinde, kullanılan her bir yaklaşımın veya yöntemin, pazar değeri ile ilgili bir gösterge sağlaması gerekli görülmektedir.
- Pazar değeri bir varlığın, pazardaki diğer alıcıların elde edemediği, belirli bir malik veya alıcı için değer ifade eden niteliklerini yansıtmaz. Böyle avantajlar, bir varlığın fiziksel, coğrafi, ekonomik veya yasal özellikleriyle ilişkili olabilir. Pazar değeri, belirli bir tarihte belirli bir istekli alıcının değil, herhangi bir istekli bir alıcının olduğunu varsaydığından, buna benzer tüm değer unsurlarının göz ardı edilmesini gerektirmektedir.

Varsayılan Kullanım

- Varsayılan kullanım, bir varlığın veya yükümlülüğün kullanılma koşullarını tarif eder. Farklı değer esasları belirli bir varsayımının kullanılmasını gerektirebilir veya birden fazla değer varsayımının dikkate alınmasına müsaade edebilir. Değerin bazı temel dayanaklarına aşağıda yer verilmektedir:
 - En verimli ve en iyi kullanım,
 - Cari kullanım/mevcut kullanım,
 - Düzenli tasfiye,
 - Zorunlu satış.

Varsayılan Kullanım– En Verimli ve En İyi Kullanım

- En verimli ve en iyi kullanım, katılımcının bakış açısından, bir varlıktan en yüksek değer elde edileceği kullanımdır.
- En verimli ve en iyi kullanımın fiziksel olarak mümkün (uygulanabilir olduğunda) finansal olarak kârlı, yasal olarak izin verilen ve en yüksek değer ile sonuçlanan kullanım olması gerekir. Cari kullanımdan farklılık söz konusu ise, bir varlığın en verimli ve en iyi kullanımına dönüştürülmesine ilişkin maliyetler değeri etkileyecektir.
- Bir varlığın en verimli ve en iyi kullanımı optimal bir kullanımın söz konusu olması halinde cari veya mevcut kullanımı olabilir. Ancak, en verimli ve en iyi kullanım cari kullanımdan farklılaşacağı gibi bir düzenli tasfiye hali de olabilir.
- Varlığın grubun toplam değerine katkısının göz önüne alınmasını gerektiren durumlarda, söz konusu varlığın tek başına değerlemeye tabi tutulması halinde sahip olacağı en verimli ve en iyi kullanım, bir varlık grubunun parçası olarak değerlemeye tabi tutulması halinde sahip olduğundan farklı olabilir.
- En verimli ve en iyi kullanım belirlenirken:

- Bir kullanımın fiziksel olarak mümkün olup olmadığını değerlendirmek için, katılımcılar tarafından makul olarak görülen noktalar,
- Yasal olarak izin verilen şartları yansıtmak için, varlığın kullanımıyla ilgili şehir planlamaları/imar durumu gibi tüm kısıtlamalar ve bu kısıtlamaların değişme olasılığı,
- Kullanımın finansal karlılık şartı bakımından, fiziksel olarak mümkün olan ve yasal olarak izin verilen alternatif bir kullanımın, tipik bir katılımcıya, varlığın alternatif kullanıma dönüştürme maliyetleri hesaba katıldıktan sonra, mevcut kullanımından elde edeceği getirinin üzerinde yeterli bir getiri üretilip üretmeyeceği dikkate alınır.

2. Pazar Kirası

Pazar kirası taşınmaz mülkiyet haklarının, uygun pazarlama faaliyetleri sonucunda, istekli bir kiralayan ve istekli bir kiracı arasında, tarafların bilgili ve basiretli bir şekilde ve zorlama altında kalmaksızın hareket ettikleri, muvazaasız bir işlem ile uygun kiralama şartları çerçevesinde, değerlendirme tarihi itibarıyla kiralanması sonucu elde edilecek fayda için tahmin edilmesi gerekli görülen tutardır.

3. Makul Değer

Makul değer, bir varlığın veya yükümlülüğün bilgili ve istekli taraflar arasında devredilmesi için, ilgili tarafların her birinin menfaatini yansıtan tahmini fiyattır.

4. Yatırım Değeri/Bedeli

Yatırım değeri bireysel yatırım veya işletme amaçları doğrultusunda sahibi veya gelecek sahibi için bir varlığın değeridir.

5. Sinerji Değeri

Sinerji değeri, iki veya daha fazla varlığın veya hakkın bir araya gelmesi sonucunda oluşan, bunların bir arada toplam değerinin, ayrı ayrı değerlerinin toplamından daha yüksek olduğu değeri ifade eder. Oluşan sinerji sadece belirli bir alıcı için geçerli ise, sinerji değeri, varlığın sadece belirli bir alıcıya yönelik değer ifade eden niteliklerini yansıtacağından, pazar değerinden farklı olacaktır. İlgili hakların toplamının da üzerindeki ilave değer genellikle "birleşme değeri" olarak nitelendirilir.

6. Tasfiye Değeri

Tasfiye değeri, bir varlığın veya bir grup varlığın birer birer satılması sonucunda elde edilen tutardır. Tasfiye değerinin varlıkların satılabilir duruma getirilmesine ve elden çıkarma işlemine ilişkin maliyetler dikkate alınarak belirlenmesi gerekli görülmektedir.

Diğer değer esasları (dar kapsamlı):

1. Gerçeğe Uygun Değer (Uluslararası Finansal Raporlama Standartları)

UFRS 13'de gerçeğe uygun değer, piyasa katılımcıları arasında ölçüm tarihinde olağan bir işlemde, bir varlığın satışından elde edilecek veya bir borcun devrinde ödenecek fiyat olarak tanımlanmaktadır.

2. Gerçeğe Uygun Pazar Değeri (Ekonomik İşbirliği ve Kalkınma Örgütü - OECD)

OECD tarafından Gerçeğe Uygun Pazar Değeri açık pazardaki bir işlemde istekli bir alıcının istekli bir satıcıya ödeyeceği fiyat olarak tanımlanmaktadır.

3. Gerçeğe Uygun Pazar Değeri (ABD Devlet Gelirleri Dairesi)

ABD vergi uygulamaları amacına ilişkin olarak, gerçeğe uygun pazar değeri, malvarlığının, alış veya satış baskısı altında olmayan ve işlemle ilgili gerçekler hakkında makul seviyede bilgi sahibi, istekli bir alıcı ve istekli bir satıcı arasında el değiştireceği fiyattır.

4. Gerçeğe Uygun Değer (Yasal)

Birçok ulusal, bölgesel ve yerel kurum ve kuruluş Gerçeğe Uygun Değeri yasalar bağlamında bir değer esası olarak kullanmaktadır. İlgili tanımlar birbirlerinden önemli ve/veya anlamlı ölçüde farklılaşabilmekte ve yasal bir işlemde veya mahkemeler tarafından geçmiş davalara ilişkin olarak verilen kararlardan kaynaklanabilmektedir.

3.3 Değerleme Çalışmalarında Kullanılan Yöntemler

- Değerleme yaklaşımlarının uygun ve değerlendirilen varlıklarının içeriği ile ilişkili olmasına dikkat edilmesi gerekir. Aşağıda tanımlanan ve açıklanan üç yaklaşım değerlemede kullanılan temel yaklaşımlardır. Bunların tümü, fiyat dengesi, fayda beklentisi veya ikame ekonomi ilkelerine dayanmaktadır. Temel değerlendirme yaklaşımlarına aşağıda yer verilmektedir:
 - Pazar Yaklaşımı,
 - Gelir Yaklaşımı, ve
 - Maliyet Yaklaşımı.
- Bu temel değerlendirme yaklaşımlarının her biri farklı, ayrıntılı uygulama yöntemlerini içerir.
- Bir varlığa ilişkin değerlendirme yaklaşımlarının ve yöntemlerinin seçiminde amaç belirli durumlara en uygun yöntemin bulunmasıdır. Bir yöntemin her duruma uygun olması söz konusu değildir. Seçim sürecinde asgari olarak aşağıdakiler dikkate alınır:
 - Değerleme görevinin koşulları ve amacı ile belirlenen uygun değer esas(lar)ı ve varsayılan kullanım(lar)ı,
 - Olası değerlendirme yaklaşımlarının ve yöntemlerinin güçlü ve zayıf yönleri,
 - Her bir yöntemin varlığın niteliği ve ilgili pazardaki katılımcılar tarafından kullanılan yaklaşımlar ve yöntemler bakımından uygunluğu,
 - Yöntem (ler)in uygulanması için gereken güvenilir bilginin mevcudiyeti.

3.3.1 Pazar Yaklaşımı

Pazar yaklaşımı varlığın, fiyat bilgisi elde edilebilir olan aynı veya karşılaştırılabilir (benzer) varlıklarla karşılaştırılması suretiyle gösterge niteliğindeki değer belirlendiği yaklaşımı ifade eder. Değerleme konusu varlığın değer esasına uygun bir bedelle son dönemde satılmış olması,

değerleme konusu varlığın veya buna önemli ölçüde benzerlik taşıyan varlıkların aktif olarak işlem görmesi ve/veya önemli ölçüde benzer varlıklar ile ilgili sık yapılan ve/veya güncel gözlemlenebilir işlemlerin söz konusu olması, durumlarında pazar yaklaşımının uygulanması ve bu yaklaşıma önemli ve/veya anlamlı ağırlık verilmesi gerekli görülmektedir.

Birçok varlığın benzer olmayan unsurlardan oluşan yapısı, pazarda birbirinin aynı veya benzeyen varlıkları içeren işlemlere ilişkin bir kanıtın genelde bulunamayacağı anlamına gelir. Pazar yaklaşımının kullanılmadığı durumlarda dahi, diğer yaklaşımların uygulanmasında pazara dayalı girdilerin azami kullanımı gerekli görülmektedir (örneğin, etkin getiriler ve getiri oranları gibi pazara dayalı değerlendirme ölçütleri). Karşılaştırılabilir pazar bilgisinin varlığın tüpatıp veya önemli ölçüde benzeriyle ilişkili olmaması halinde, değerlemeyi gerçekleştirenin karşılaştırılabilir varlıklar ile değerlendirme konusu varlık arasında niteliksel ve niceliksel benzerliklerin ve farklılıkların karşılaştırmalı bir analizini yapması gerekir. Bu karşılaştırmalı analize dayalı düzeltme yapılmasına genelde ihtiyaç duyulacaktır. Bu düzeltmelerin makul olması ve değerlemeyi gerçekleştirenlerin düzeltmelerin gerekçeleri ile nasıl sayısallaştırdıklarına raporlarında yer vermeleri gerekir.

Pazar yaklaşımında genellikle her biri farklı çarpanlara sahip karşılaştırılabilir varlıklardan elde edilen pazar çarpanları kullanılır. Belirlenen aralıktan uygun çarpanın seçimi niteliksel ve niceliksel faktörlerin dikkate alındığı bir değerlendirmenin yapılmasını gerektirir.

3.3.2 Gelir Yaklaşımı

Gelir yaklaşımı, gösterge niteliğindeki değer, gelecekteki nakit akışlarının tek bir cari değere dönüştürülmesi ile belirlenmesini sağlar. Gelir yaklaşımında varlığın değeri, varlık tarafından yaratılan gelirlerin, nakit akışlarının veya maliyet tasarruflarının bugünkü değerine dayanılarak tespit edilir. Varlığın gelir yaratma kabiliyetinin katılımcının gözüyle değeri etkileyen çok önemli bir unsur olması, değerlendirme konusu varlıkla ilgili gelecekteki gelirin miktarı ve zamanlamasına ilişkin makul tahminler mevcut olmakla birlikte, ilgili pazar emsallerinin varsa bile az sayıda olması durumlarında gelir yaklaşımının uygulanması ve bu yaklaşıma önemli ve/veya anlamlı ağırlık verilmesi gerekli görülmektedir.

Gelir yaklaşımının temelini, yatırımcıların yatırımlarından getiri elde etmeyi beklemeleri ve bu getirinin yatırıma ilişkin algılanan risk seviyesini yansıtmasının gerekli görülmesi teşkil eder. Genel olarak yatırımcıların sadece sistematik risk (“pazar riski” veya “çeşitlendirmeye giderilemeyen risk” olarak da bilinir) için ek getiri elde etmeleri beklenir.

Gelir yaklaşımının çok sayıda uygulama yolunun bulunmasına karşın, gelir yaklaşımı kapsamındaki yöntemler fiilen gelecekteki nakit tutarların bugünkü değere indirgenmesine dayanmaktadır. Bunlar İndirgenmiş Nakit Akışları (İNA) yönteminin varyasyonlarıdır. İNA yönteminde, tahmini nakit akışları değerlendirme tarihine indirgenmekte ve bu işlem varlığın

bugünkü değeriyle sonuçlanmaktadır. Uzun ömürlü veya sonsuz ömürlü varlıklarla ilgili bazı durumlarda, İNA, varlığın kesin tahmin süresinin sonundaki değeri temsil eden devam eden değeri içerebilir. Diğer durumlarda, varlığın değeri kesin tahmin süresi bulunmayan bir devam eden değer tek başına kullanılarak hesaplanabilir. Bu bazen gelir kapitalizasyonu yöntemi olarak nitelendirilir.

Değerleme konusu varlığın ve değerlendirme görevinin niteliğine en uygun nakit akışı türünün seçilmesi (örneğin, vergi öncesi veya vergi sonrası nakit akışları, toplam nakit akışları veya özsermayeye ait nakit akışları, reel veya nominal nakit akışları vb.), nakit akışlarının tahmin edileceği en uygun kesin sürenin varsa belirlenmesi, söz konusu süre için nakit akış tahminlerinin hazırlanması, varsa) kesin tahmin süresinin sonundaki devam eden değer değerlendirme konusu varlık için uygun olup olmadığını; daha sonra da, varlığın niteliğine uygun devam eden değer belirlenmesi, uygun indirgeme oranının belirlenmesi ve indirgeme oranının varsa devam eden değer de dâhil olmak üzere, tahminî nakit akışlarına uygulanması İNA yönteminin temel adımları olarak sıralanabilir.

3.3.3 Maliyet Yaklaşımı

Maliyet yaklaşımı, bir alıcının, gereksiz külfet doğuran zaman, elverişsizlik, risk gibi etkenler söz konusu olmadıkça, belli bir varlık için, ister satın alma, isterse yapım yoluyla edinilmiş olsun, kendisine eşit faydaya sahip başka bir varlığı elde etme maliyetinden daha fazla ödeme yapmayacağı ekonomik ilkesinin uygulanmasıyla gösterge niteliğindeki değer belirlendiği yaklaşımdır. Bu yaklaşımda, bir *varlığın* cari ikame maliyetinin veya yeniden üretim maliyetinin hesaplanması ve fiziksel bozulma ve diğer biçimlerde gerçekleşen tüm yıpranma paylarının düşülmesi suretiyle gösterge niteliğindeki değer belirlenmektedir. *Katılımcıların* değerlendirme konusu *varlıkla* önemli ölçüde aynı faydaya sahip bir *varlığı* yasal kısıtlamalar olmaksızın yeniden oluşturabilmesi ve *varlığın*, *katılımcıların* değerlendirme konusu *varlığı* bir an evvel kullanabilmeleri için önemli bir prim ödemeye razı olmak durumunda kalmayacakları kadar, kısa bir sürede yeniden oluşturulabilmesi, *varlığın* doğrudan gelir yaratmaması ve *varlığın* kendine özgü niteliğinin gelir yaklaşımını veya pazar yaklaşımını olanaksız kılması, ve/veya kullanılan değer esasının temel olarak ikame değeri örneğinde olduğu gibi ikame maliyetine dayanması durumlarında maliyet yaklaşımının uygulanması ve bu yaklaşıma *önemli ve/veya anlamlı ağırlık* verilmesi *gerekli görülmektedir*.

Belli başlı üç maliyet yaklaşımı yöntemi bulunmaktadır:

(a) ikame maliyeti yöntemi: gösterge niteliğindeki değer eşdeğer fayda sağlayan benzer bir *varlığın* maliyetinin hesaplanmasıyla belirlendiği yöntem.

(b) yeniden üretim maliyeti yöntemi: gösterge niteliğindeki değer *varlığın* ayısının üretilmesi için gerekli olan maliyetin hesaplanmasıyla belirlendiği yöntem.

(c) toplama yöntemi: *varlığın* değerinin bileşenlerinin her birinin değeri toplanarak hesaplandığı yöntemdir. Maliyet unsurları varlığın türüne bağlı farklılıklar gösterebilir ve değerlendirme tarihi itibarıyla varlığın ikamesi/yeniden oluşturulması için gerekli olacak direkt (malzemeler ve işçilik) ve endirekt maliyetleri (nakliye maliyetleri, kurulum maliyetleri, tasarım, izin, mimari, yasal vb. profesyonel hizmet maliyetleri, komisyonlar vb. diğer ücretleri, genel üretim giderleri, vergiler, alınan borçlara ilişkin faizler vb. finansman maliyetleri, varlığı oluşturana ait kâr marjı/girişimci kârı) içermesi gerekli görülmektedir.

“Amortisman” kavramı, maliyet yaklaşımı kapsamında, değerlendirme konusu varlığın maruz kaldığı herhangi bir yıpranma etkisini yansıtmak amacıyla, aynı faydaya sahip bir varlığı oluşturmak için katlanılacak tahmini maliyette yapılan düzeltmeleri ifade etmektedir.

Taşınmaz Mülkiyet Hakları

Mülk hakları normalde devletler tarafından veya bireysel anlamda hukuk *mevzuatında* tanımlanır ve yerel veya ulusal yasalarla düzenlenir.

Taşınmaz mülkiyet hakları, arsa ve binaların mülkiyet, yönetim, kullanma veya işgal hakkıdır. Üç temel hak türü bulunmaktadır:

- Arazinin tanımlanmış herhangi bir alanı üzerindeki birinci derece haklar. Burada hak sahibi, ikinci derece haklar ve yasal kısıtlamalar saklı kalmak kaydıyla, arsa ve üzerindeki binaların tüm mülkiyet ve yönetim haklarının mutlak sahibidir.
- Arsa veya binaların tanımlanmış alanları için, belirli bir süre boyunca, örneğin bir kira sözleşmesi kapsamında, münhasır sahiplik ve yönetim gibi sahiplik hakları veren ikinci derece haklar. (intifa hakkı, üst hakkı, vb.)
- Bir arsayı veya binaları münhasır sahiplik veya yönetim hakkı sağlanmaksızın kullanma hakkı, örneğin arsadan geçiş veya sadece belirli bir faaliyet için kullanma hakkı. (geçit hakkı vb.)

Geliştirme Amaçlı Mülk

Geliştirme amaçlı mülk, en verimli ve en iyi kullanıma erişilebilmesi için yapılan yeniden geliştirmeler veya değerlendirme tarihinde planlanan veya devam eden iyileştirmelerle ilgili haklar olarak tanımlanmakta olup aşağıdakileri içermektedir:

- Binaların inşaatı,
- Altyapısı ile birlikte geliştirilen daha önce geliştirilmemiş arazi,
- Daha önce geliştirilmiş arazinin yeniden geliştirilmesi,
- Mevcut binaların ve yapıların iyileştirilmesi veya değiştirilmesi,
- Nizamî bir planda geliştirilmek üzere tahsis edilen arazi, ve
- Nizamî bir planda daha yüksek bir değer kullanımı veya yoğunluk için tahsis edilmiş arazi.

4. GENEL, ÖZEL VERİLER

4.1 Global Ekonomik Görünüm

T. C. Ekonomi Bakanlığı'nın Eylül 2017'de yayımladığı ekonomik görünüme göre; bazı ülkelerin 2017 ve 2018 yılları beklenen büyüme oranları aşağıdaki tabloda sunulmuştur.

Bazı Ülke-Ülke Gruplarına İlişkin Büyüme Tahminleri (%)									
		Dünya	Türkiye	Avro Bölgesi	ABD	Brezilya	Rusya	Hindistan	ÇHC
IMF	2017	3,5	2,5	1,9	2,1	0,3	1,4	7,2	6,7
	2018	3,6	3,3	1,7	2,1	1,3	1,4	7,7	6,4
OECD	2017	3,5	3,4	1,8	2,1	0,7	1,4	7,3	6,6
	2018	3,6	3,5	1,8	2,4	1,6	1,6	7,7	6,4
DB	2017	2,7	3,5	1,7	2,1	0,3	1,3	7,2	6,5
	2018	2,9	3,9	1,5	2,2	1,8	1,4	7,5	6,3

Kaynak: IMF, OECD, Dünya Bankası

IMF, Türkiye'nin 2017 yılında %2,5 düzeyinde, 2018 yılında %3,3 oranında büyüyeceğini tahmin etmektedir.

Mal Ticaretine İlişkin Tahminler (%)						Dünya Ticaret Hacmi
	Yıllar	İhracat		İthalat		
		Gelişmiş Ekonomiler	Yükselen Ekonomiler	Gelişmiş Ekonomiler	Yükselen Ekonomiler	
IMF	2017	3,5	3,6	4,0	4,5	4,0
	2018	3,2	4,3	4,0	4,3	3,9
DTÖ	2017	3,0 (2,8 - 3,2)	4,7 (4,2 - 5,2)	3,0 (2,5 - 3,8)	5,1 (3,6 - 6,0)	3,6 (3,2 - 3,9)
	2018	2,8 (1,6 - 3,5)	4,1 (2,1 - 5,7)	2,9 (2,6 - 3,3)	3,7 (-0,9 - 7,0)	3,2 (1,4 - 4,4)

Kaynak: IMF, Dünya Ticaret Örgütü

IMF tahminine göre, dünya ticaret hacmi 2017 ve 2018 yıllarında sırasıyla; %4,0 ve %3,9 oranında artacaktır.

DTÖ tahminine göre, dünya ticaret hacmi 2017 ve 2018 yıllarında sırasıyla; %3,6 ve %3,2 oranında artacağı tahmin edilmektedir.

4.2 Ulusal Ekonomik Görünüm

T. C. Ekonomi Bakanlığı'nın Eylül 2017'de yayımladığı ekonomik görünüme göre Türkiye ekonomisi 2016 yılında %3,2'lik büyüme performansı sergilemiştir.

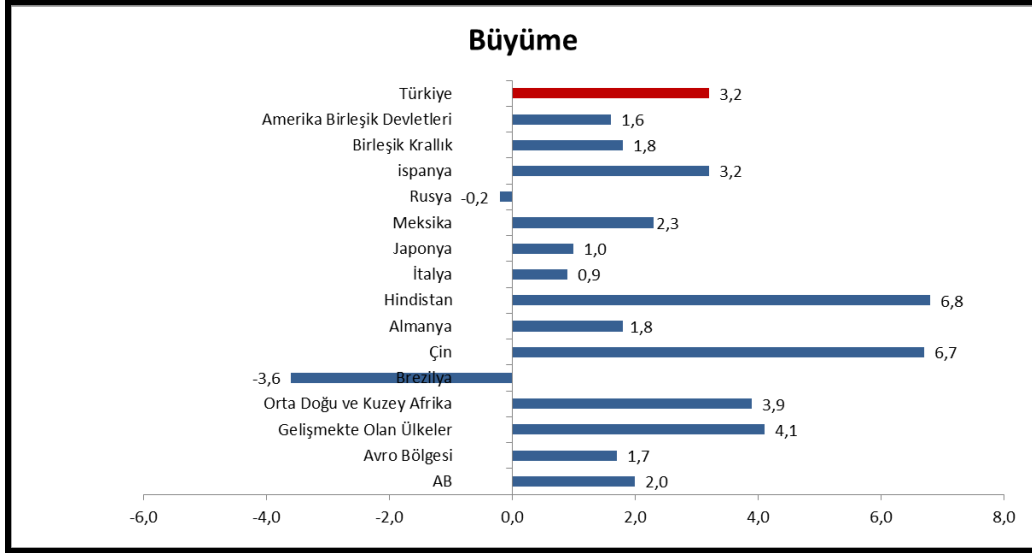

2016 yılı itibarıyla Türkiye Dünya'nın 17., Avrupa'nın 6. büyük ekonomisidir.

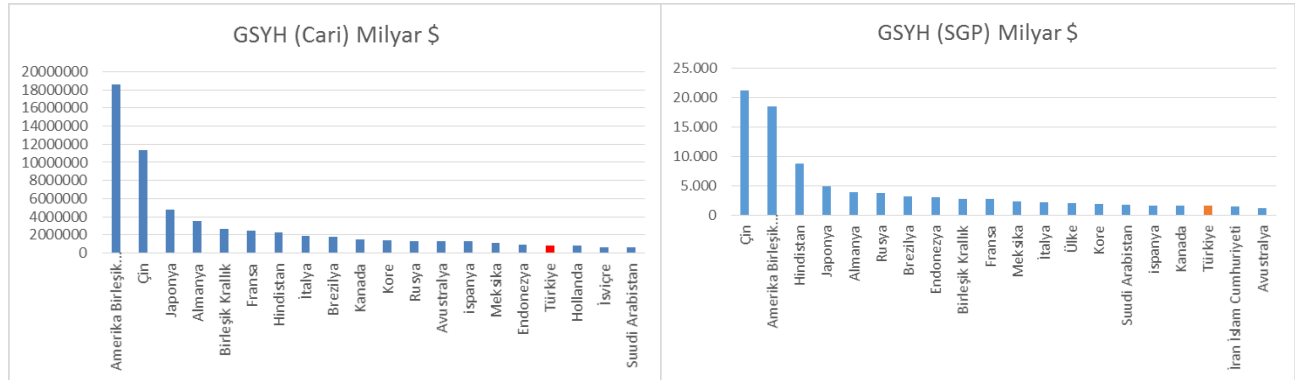

2002-2016 döneminde yıllık ortalama büyüme oranı %5,7 olmuştur. Türkiye,2017'nin ikinci çeyreğinde %5,1 oranında büyüme kaydetmiştir.

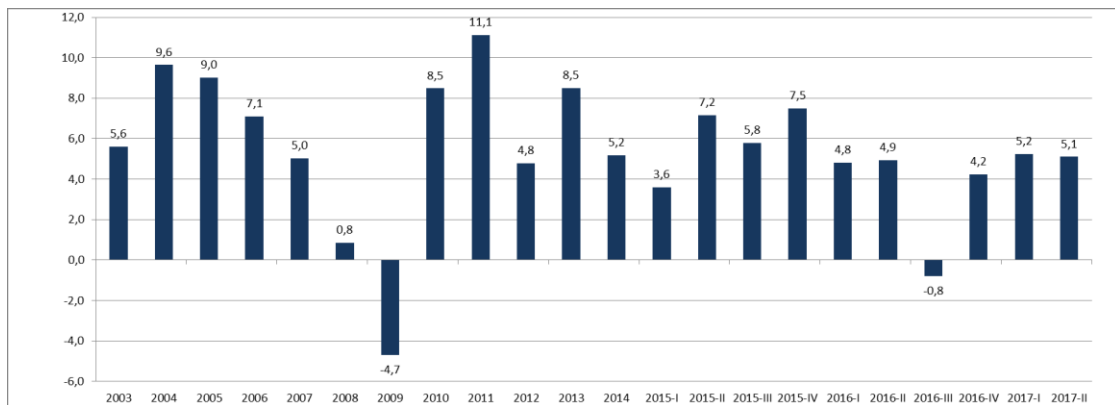

Kaynak: TÜİK

Kişi başına gayri safi yurt içi hasıla, 2016 yılında, 2002 yılına göre 2 kat artarak 3.581 dolardan 10.883 dolara yükselmiştir. Satın alma Gücü Paritesine (SGP) göre ise 2016'te kişi başına gayri safi yurt içi hasıla, 24.636 dolara yükselmiştir.

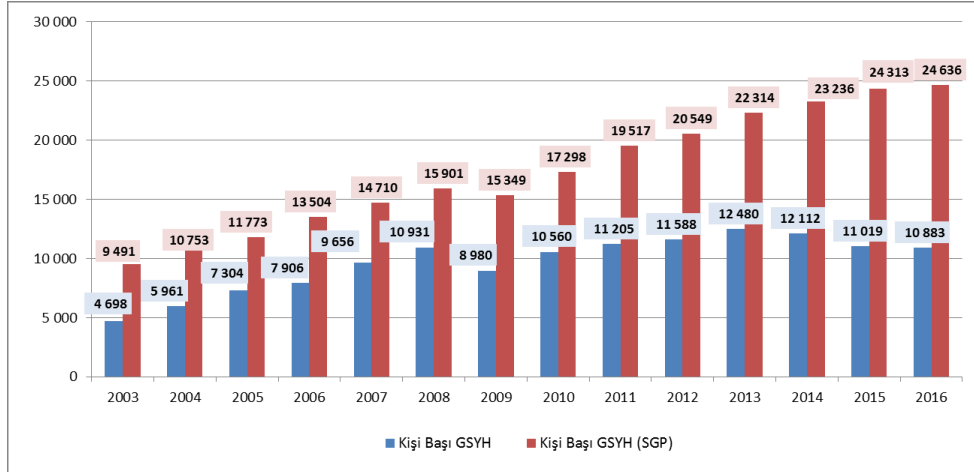

Kaynak: TÜİK

2017 Haziran ayında işsizlik oranı % 10,2 iken; mevsim etkisinden arındırılmış işsizlik oranı ise %11,1 düzeyinde gerçekleşmiştir. Mevsimsellikten arındırılmış işsizlik oranı ABD'de %4,4 (Ağustos 2017), AB(28)'de %7,7 (Temmuz 2017), Avro Bölgesi'nde %9,2 (Temmuz 2017), Almanya'da %3,7 (Temmuz 2017), Fransa'da %9,8 (Temmuz 2017) ve İtalya'da %11,3 (Temmuz 2017) düzeyinde bulunmaktadır.

Yurt içi üretici fiyat endeksi (Yİ-ÜFE), 2017 yılı Kasım ayında bir önceki aya göre %2,02, bir önceki yılın Aralık ayına göre %13,91 bir önceki yılın aynı ayına göre %17,30 ve on iki aylık ortalamalara göre %15,38 artış göstermiştir. TÜFE'de (2003=100) 2017 yılı Kasım ayında bir önceki aya göre %1,49, bir önceki yılın Aralık ayına göre %11,16, bir önceki yılın aynı ayına göre %12,98 ve on iki aylık ortalamalara göre %10,87 artış gerçekleşmiştir.

Tüketici fiyat endeksi, Kasım 2017

[2003=100]



Kaynak:TÜİK

4.3 Demografik Veriler

Adrese Dayalı Nüfus Kayıt Sistemi 2017 yılı verilerine göre Türkiye nüfusu 80.810.525 kişi olarak açıklanmıştır. Toplam nüfusun %50,2'sini erkekler (40.535.135), %49,8'ini ise kadınlar (40.275.390) oluşturmaktadır.

İl ve ilçe merkezlerinde ikamet edenlerin oranı 2016 yılında %92,3 iken, bu oran 2017 yılında %92,5'e yükselmiş, belde ve köylerde yaşayanların oranı ise %7,5 olarak gerçekleşmiştir. Yıllık nüfus artış hızı ise 2016 yılında %13,5 iken, 2017 yılında %12,4 olarak açıklanmıştır.

Nüfus piramidi, 2017 (Kaynak: TÜİK)

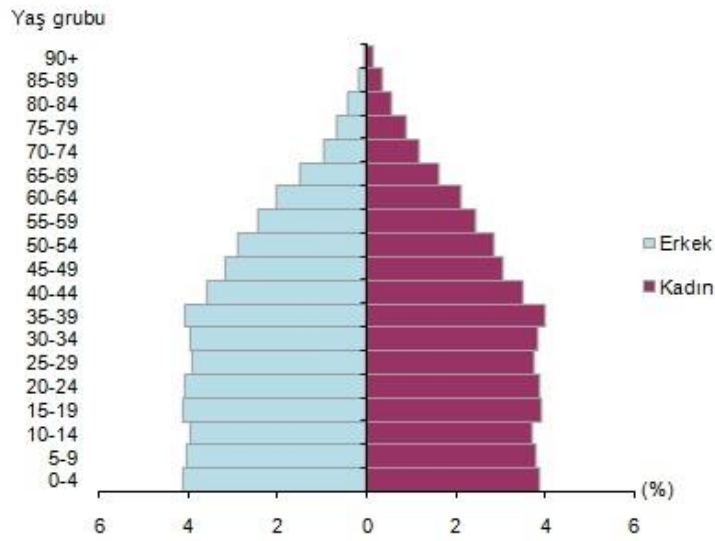

Ülkemizde 15-64 yaş grubunda bulunan (çalışma çağındaki) nüfus 2017 yılında bir önceki yıla göre sayısal olarak %1,2 artmıştır. Buna göre, çalışma çağındaki nüfusun oranı %67,9; çocuk yaş grubu olarak tanımlanan 0-14 yaş grubundaki nüfusun oranı %23,6; 65 ve daha yukarı yaştaki nüfusun oranı ise %8,5 olarak gerçekleşmiştir.

Türkiye nüfusunun %18,6'sının ikamet ettiği İstanbul, 15 milyon 29 bin 231 kişi ile en çok nüfusa sahip olan ildir. Bunu sırasıyla 5 milyon 445 bin 26 kişi ile Ankara, 4 milyon 279 bin 677 kişi ile İzmir, 2 milyon 936 bin 803 kişi ile Bursa ve 2 milyon 364 bin 396 kişi ile Antalya takip etmektedir. Bayburt ise 80 bin 417 kişi ile en az nüfusa sahip olan ilimizdir.

Nüfus yoğunluğu olarak ifade edilen "bir kilometrekareye düşen kişi sayısı", Türkiye genelinde 2016 yılına göre 1 kişi artarak 105 kişi olmuştur. İstanbul, kilometrekareye düşen 2 892 kişi ile nüfus yoğunluğunun en yüksek olduğu ilimiz olmaya devam etmektedir. Bunu sırasıyla; 521 kişi ile Kocaeli ve 356 kişi ile İzmir takip etmiştir. Nüfus yoğunluğu en az olan il ise bir önceki yılda olduğu gibi, kilometrekareye düşen 11 kişi ile Tunceli olarak açıklanmıştır. Yüzölçümü

bakımından ilk sırada yer alan Konya'nın nüfus yoğunluğu 56, en küçük yüzölçümüne sahip Yalova'nın nüfus yoğunluğu ise 297 olarak gerçekleşmiştir.

2010-2017 yılları arasındaki nüfus bilgileri Türkiye geneli (toplam) ve en kalabalık 5 şehir için aşağıdaki tabloda sunulmuştur.

Adrese Dayalı Nüfus Kayıt Sistemi								
	2010	2011	2012	2013	2014	2015	2016	2017
Toplam	73.722.988	74.724.269	75.627.384	76.667.864	77.695.904	78.741.053	79.814.871	80.810.525
İstanbul	13.255.685	13.624.240	13.854.740	14.160.467	14.377.018	14.657.434	14.804.116	15.029.231
Ankara	4.771.716	4.890.893	4.965.542	5.045.083	5.150.072	5.270.575	5.346.518	5.445.026
İzmir	3.948.848	3.965.232	4.005.459	4.061.074	4.113.072	4.168.415	4.223.545	4.279.677
Bursa	2.605.495	2.652.126	2.688.171	2.740.970	2.787.539	2.842.547	2.901.396	2.936.803
Antalya	1.978.333	2.043.482	2.092.537	2.158.265	2.222.562	2.288.456	2.328.555	2.364.396

(Kaynak: TÜİK)

5. GAYRİMENKULLER İLE İLGİLİ BİLGİLER VE ANALİZLER

5.1 Bölge Analizi



Kocaeli İli; Marmara Bölgesinde yer almaktadır. Batısında İstanbul ve Marmara Denizi ve Yalova, güneyinde Bursa, doğusunda Sakarya, kuzeyinde Karadeniz yer almaktadır.

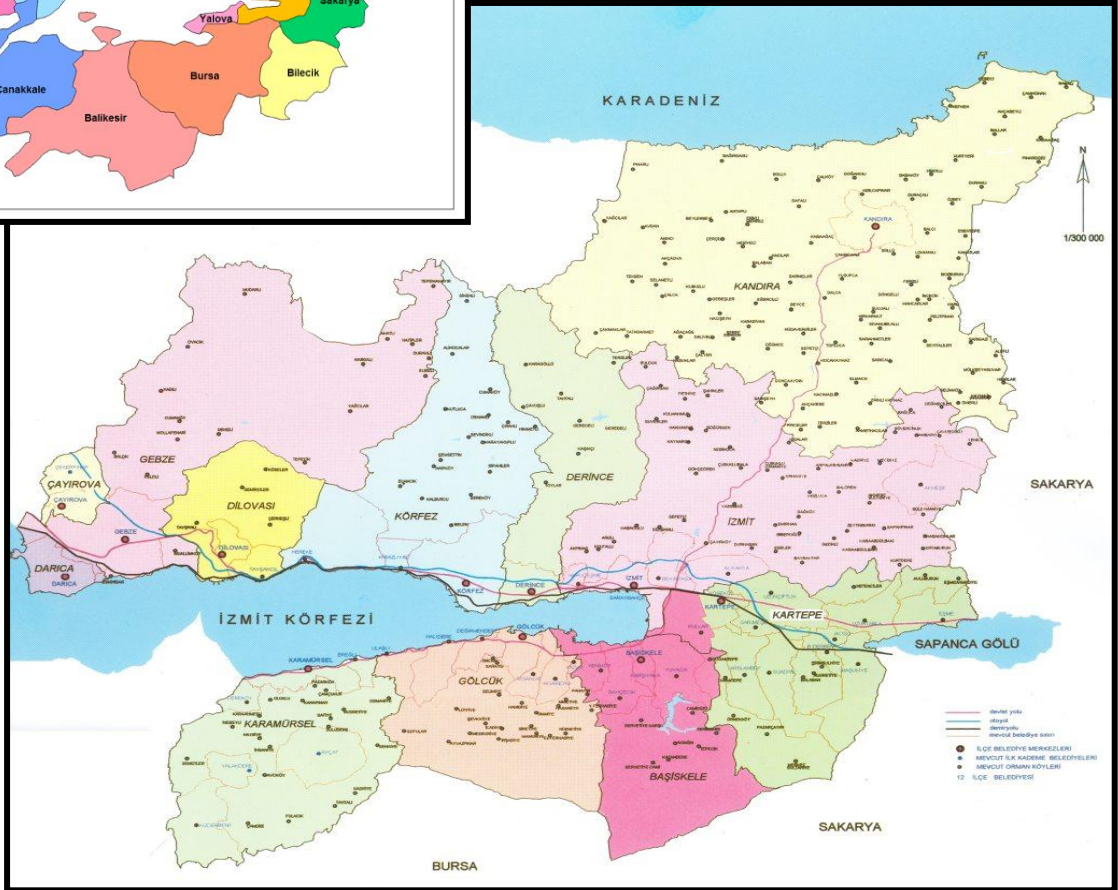

3505 km²'lik yüzölçümü ile Ülkemizin en küçük illerinden biri olan Kocaeli'nin 2002 yılı Genel Nüfus Sayımına göre nüfusu 1.206.085 kişi olup, 2006 yılı nüfusu ise 1.378.000 kişi km²'ye düşen nüfus yoğunluğu 344'dür. Asya ile Avrupa'yı birbirlerine bağlayan yolların kavşağında bulunan, Avrupa'yı Anadolu üzerinden Ortadoğu'ya bağlayan geçiş koridoru üzerinde yer alan ve ilkçağlardan itibaren yerleşim için cazibe teşkil eden Kocaeli 1924 yılında il olmuştur. Kocaeli'de sanayinin 1960 sonlarında patlamasını ve yapısal bir dönüşümün gerçekleşmesini sağlamıştır.

Kocaeli, bir yüzüyle; Türkiye'nin en çok üreten, en çok göç alan, en hızlı kentleşen ve en çok veren; öbür yüzüyle de çevresi en önce ve en çok kirlenen, tarihsel ve kültürel kimliğini en acımasız ölçüde yitiren ili olmuştur. Kocaeli yeni düzenlemelere göre; Darıca, Çayırova, Gebze, Dilovası, Körfez, Derince, Kandıra, İzmit, Kartepe, Başiskele, Gölçük, Karamürsel olmak üzere toplam 12 ilçesi vardır.

Kocaeli Sanayi:

Kocaeli Sanayi Odasına bağlı yaklaşık 1800 sanayi kuruluşu faaliyetini sürdürmektedir. Sanayi kuruluşları ağırlıklı olarak Gebze, İzmit ve Körfez ilçelerinde toplanmıştır. Ülkemizin 100 büyük sanayi kuruluşunun 27'si Kocaeli'nde bulunmaktadır. Türkiye İmalat Sanayi Tüketim Mallarının %2,82'si, Ara Mallarının %22,03'ü ve Yatırım Mallarının %10,23'ü Kocaeli'nde üretilmektedir. Kocaeli'nin imalat sanayi açısından ülke içindeki payı %13, dış ticaretteki payı ise %18'dir. Kocaeli'nde faaliyet gösteren önemli sektörlerin Türkiye içerisindeki payı incelendiğinde %28 ile Kimya sanayi birinci sırada yer almaktadır. Bunu sırasıyla metal eşya sanayi, metal ana sanayi, otomotiv sanayi, makine sanayi ve taş ile toprağa dayalı sanayi izlemektedir. Ülke genelinde tüketilen elektrik enerjisinin yaklaşık %10'u Kocaeli sanayi tarafından tüketilmektedir. Üretiminde % 33'ü ileri teknoloji kullanan Kocaeli sanayicisi, küresel ölçekte rekabet edebilme imkanını arttırmıştır. Kocaeli'nde sayıları 100'ü aşkın yabancı sermayeli sanayi kuruluşu bulunmaktadır. Bu kuruluşlar arasında Almanya birinci sırada yer almaktadır.

Bölgede yoğunlaşan sanayi kuruluşları ile birlikte, bilimsel araştırma ve geliştirme merkezleri de Kocaeli'nde yer almaktadırlar. Kocaeli Üniversitesi, bölge sınırındaki Sabancı Üniversitesi, Marmara Araştırma Merkezi, Gebze Yüksek Teknoloji Enstitüsü, TÜBİTAK, TSE Merkez Laboratuvarları, TEKMER (Teknoloji Geliştirme Merkezi), TÜBİTAK Teknoparkı, GOSB Teknoparkı ve KOÜ Teknoparkı sanayinin teknolojik gelişmesine olanak sağlayacak kurum ve kuruluşlardır.

Kişi başına düşen yıllık milli gelir açısından ise Kocaeli son 10 yıldır ülke genelinde birinci sırada yer almaktadır. Bu değer, Türkiye ortalamasının yaklaşık iki buçuk katıdır. Genel bütçe ve vergi gelirlerine katkı bakımından da Kocaeli %17,41 ile Türkiye sıralamasında 2. sırada yer almaktadır. Kocaeli bir sanayi kenti olarak il GSYİH'nın %69,9'unu sanayi sektöründe yarattığı bir bölgedir.

Bölgede ticari yapı incelendiğinde, il çapında yaklaşık 45.000 civarında ticarethane bulunduğu görülmektedir. Büyük mağazacılık girişimleri yörede ticari yapının bölgesel nitelik kazanmasına yol açmaktadır. Outlet Center, Özdilek, Belsa Plaza, Carrefoursa, Migros gibi büyük tüketici odak merkezleri kentin ticaret yapısının gelişmesine katkı sağlamaktadır.

Sanayi- Ulaşım İlişkisi:

Kocaeli'nin sanayileşmesinde en önemli etken, tüm ulaşım olanaklarına sahip olmasıdır. Kara ve demiryolu ağları ile yapılan taşımacılık özellikle Avrupa ve Ortadoğu'ya yapılmakta olup, limanlar ile yapılan deniz taşımacılığı da önemli bir boyuta ulaşmıştır. İstanbul ve Bursa gibi önemli ticaret ve sanayi merkezlerine yakınlığı, yatırımlar açısından Kocaeli'ni öncelikli

kılmaktadır. Kocaeli'nin şehir merkezi İzmit'in İstanbul'a uzaklığı 85 km'dir. İstanbul'un batı yakasında bulunan Atatürk Hava Limanı ve doğusunda faaliyet gösteren hemen yakınındaki Sabiha Gökçen Havalimanı ile dünyaya açılan Kocaeli, Ankara'ya da TEM otoyolu ile bağlıdır. Uluslararası İstanbul Atatürk Havalimanı 90 km. mesafededir. Ayrıca Uluslararası Sabiha Gökçen Havalimanı'na 50 km. mesafededir. 5'i Kamu Limanı (Derince ve Yarımca) ve 35 özel iskele ile deniz ulaşımı olanakları açısından tüm Anadolu'nun en iç noktasındadır.

Gebze İlçesi; Marmara Bölgesinde İzmit Körfezi'nin Kuzey Batısında yer alan ve Kocaeli iline bağlı olan zengin bir tarihi geçmişe sahip, ekonomisi büyük oranda sanayi'ye dayalı,

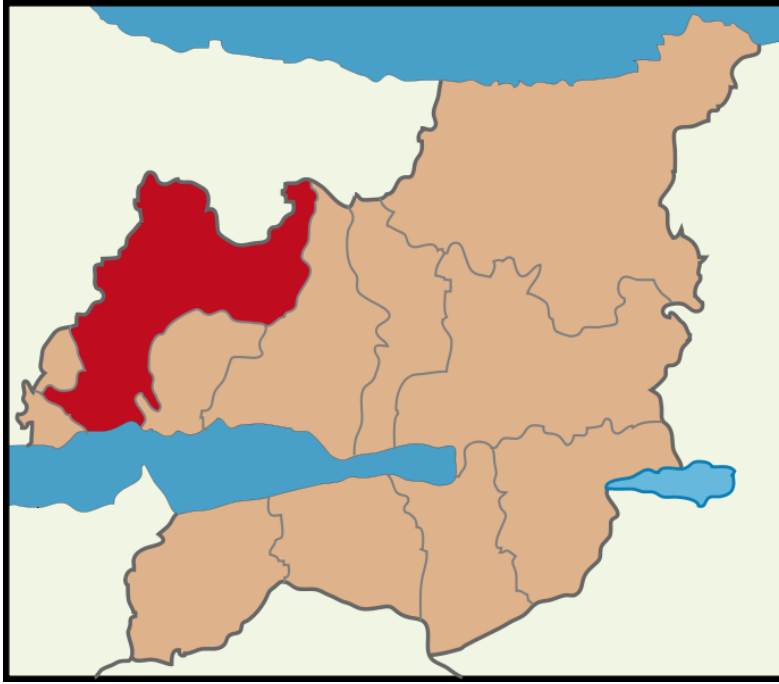

Türkiye'nin hızla gelişen ve büyüyen bir ilçesidir. Doğusunda Dilovası ilçesi, batısında Darıca, Çayırova ve Tuzla ilçeleri, Kuzeyde ise Şile ilçesi yer almaktadır. Gebze'nin yüzölçümü, 426.29 km² olup, rakım ise ilçe merkezinde 130 metre civarındadır. Karadeniz ve Akdeniz iklimlerinin tesiri altındadır. İlçe' de yazlar sıcak ve az yağışlı, kışlar ise yağışlı ve görece ılık geçer. Yağışlar her mevsim görülmekle birlikte düzensiz olup, kuzeyden güneye

doğru inildikçe azalmaktadır. İlçe' de yaz ve kış aylarında rutubet derecesi yüksektir. Yılın en soğuk ayları olan Ocak ve Şubat aylarında sıcaklıklar -5 C°'yi geçmez.

Türkiye, ekonomik gelişmişlik bakımından altı gruba ayrılmıştır. I. derece gelişmiş iller İstanbul, Ankara, İzmir, Bursa, Kocaeli ve Yalova'dır. Bu bağlamda Gebze, Türkiye'nin ekonomik açıdan en gelişmiş altı ilinden birinde bulunmaktadır. Gebze ayrıca Kocaeli ili GSYİH'sının %33.7'sini oluşturur. Gebze ayrıca Türkiye GSHY'sının %1.69'unu üretmiştir. Adrese Dayalı Nüfus Kayıt Sistemi Nüfus Sayım Sonuçlarına göre 2017 yılında 368.278 kişidir.

5.2 Konumu ve Çevresel Özellikleri

Değerleme konusu gayrimenkuller Kocaeli İli, Gebze İlçesi, Güzeller Mahallesi, 2627 ada 8-9 parseller, 2634 ada 1-2-6-7-8-9-12-13 parseller, 2636 ada 16-18 parseller, 2639 ada 2 parsel, 6435 ada 2 parsel olmak üzere toplam 14 adet parseldir. Konu parseller yaklaşık olarak 40.81806397 derece enlem, 29.45216238 derece boylam koordinatlarındadır. Konu parseller, Anadolu Otoyolu (E-80) Karayolunun kuzeyinde, Gebze Plastikçiler OSB doğusunda, Gebze Sanayi Bölgesinin batısında konumlanmış durumdadır. Konu parsellere İstanbul - Kocaeli arası önemli ulaşım yollarından olan Anadolu Otoyolu E-80 Karayolu kenarında, doğrudan Gebze kavşağı üzerinden bağlantı sağlanmaktadır. Yakın çevresinde TOKİ Gebze Konutları, Mutlukent Toplu Konut Alanı ve Gebze Emlak Konutları Projeleri yer almaktadır.

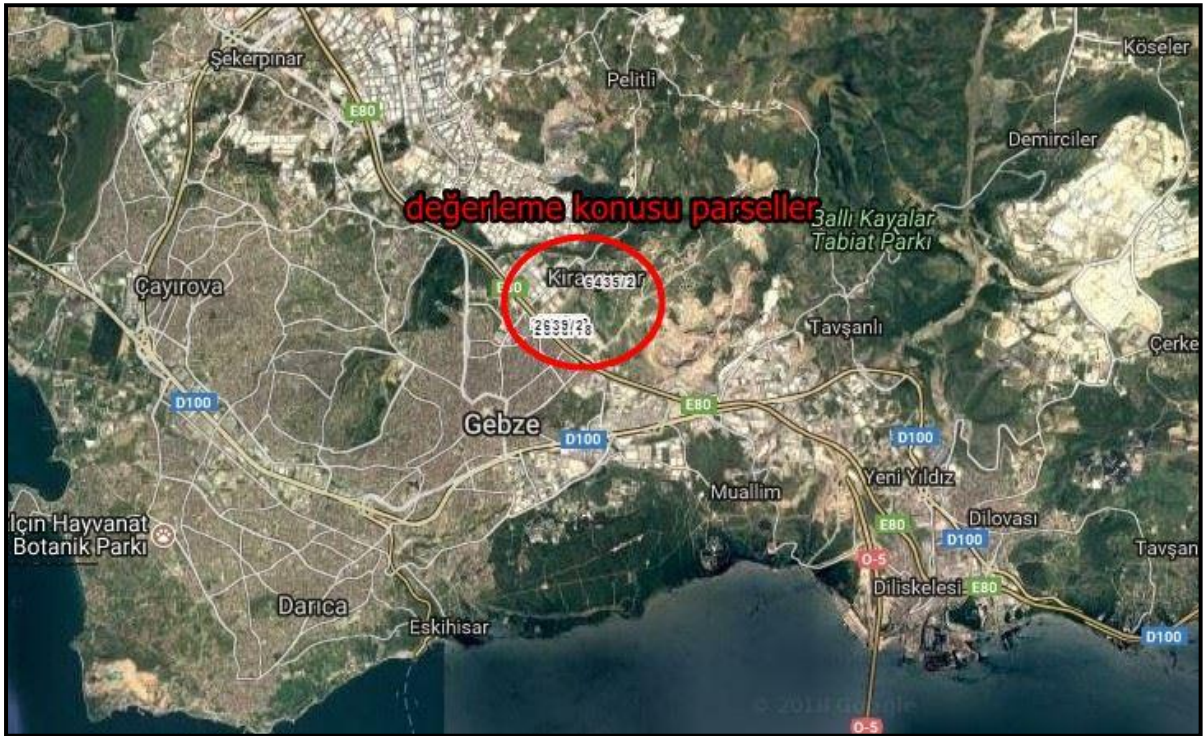

Gayrimenkullerin Ana Arterlere Göre Uzaklığı:

Değerleme konusu gayrimenkullerin bulunduğu bölge, D-100 Karayoluna takribi 3 km, Anadolu Otoyolu Gebze Gişelerine takribi 4 km, Sabiha Gökçen Havaalanına takribi 24 km, Osmangazi Köprüsüne takribi 12 km uzaklıktadır.



5.3 Tapu ve Takyidat Bilgileri

Rapora konu gayrimenkullere ilişkin tapu ve takyidat bilgileri 12.10.2018 tarihinde Emlak Konut GYO. A.Ş. tarafından temin edilmiştir. Gayrimenkullerin mülkiyet bilgileri aşağıdaki tabloda gösterilmiş olup, tapu kayıtları rapor eklerinde sunulmuştur.

Ada	Parsel	Yüzölçüm	Nitelik	Malik	Hisse Pay	Hisse Payda	Hisse Yüzölçüm
2627	8	308,00	Arsa	Emlak Konut GYO.A.Ş.	1	1	308,00
2627	9	311,00	Arsa	Emlak Konut GYO.A.Ş.	1	1	311,00
2634	1	344,00	Arsa	Emlak Konut GYO.A.Ş.	1	1	344,00
2635	2	216,00	Arsa	Emlak Konut GYO.A.Ş.	1	1	216,00
2634	6	247,00	Arsa	Emlak Konut GYO.A.Ş.	1	1	247,00
2634	7	273,00	Arsa	Emlak Konut GYO.A.Ş.	1	1	273,00
2634	8	298,00	Arsa	Emlak Konut GYO.A.Ş.	1	1	298,00
2634	9	279,00	Arsa	Emlak Konut GYO.A.Ş.	1	1	249,00
2634	12	359,00	Arsa	Emlak Konut GYO.A.Ş.	1	1	359,00
2634	13	249,00	Arsa	Emlak Konut GYO.A.Ş.	1	1	249,00
6435	2	3.566,73	Arsa	Emlak Konut GYO.A.Ş.	4641	356673	46,41
				Emlak Konut GYO.A.Ş.	40698	356673	406,98
				Emlak Konut GYO.A.Ş.	140404	356673	1.404,04
				Emlak Konut GYO.A.Ş.	167567	356673	1.675,67
				Emlak Konut GYO.A.Ş.	3363	356673	33,63
2636	16	401,00	Arsa	Emlak Konut GYO.A.Ş.	1	1	401,00
2636	18	407,00	Arsa	Emlak Konut GYO.A.Ş.	1	1	407,00
2639	2	223,00	Arsa	Emlak Konut GYO.A.Ş.	1	1	223,00

Gayrimenkullerin tapu kaydında ;

2627 ada 8 - 9 parseller, 2634 ada 1-2-6-7-8-9-12-13 Parseller

Beyanlar

- 3194/18 md imar düzenlemesine alındığı belirtmesi tesisi Gebze Belediye Başkanlığının 9494 sayılı yazısı (22.11.2007 tarih 13620 yevmiye numarası ile)

2636 ada 18 parsel

Serhler

- Ön alım hakkının tesisi şufa hakkı Toplu Konut İdaresi Başkanlığının lehine şufa hakkı (13.06.2008 tarih 8428 yevmiye numarası ile)

6435 ada 2 parsel

Serhler

- Toplu Konut İdaresi Başkanlığının ön alım hakkı vardır. (26.03.2013 tarih 4712 yevmiye numarası ile)
- 775 sayılı Kanun uyarınca gecekondü önleme bölgesidir. (15.04.2013 tarih 6038 yevmiye numarası ile)

Beyanlar

- 5084 S.Y. Gereği belirtme (binasız) (belediye ve hazine mallarının bedelsiz devir edilmesi eski 4325 S.Y. Kanun) Kamu hizmetlerine ayrılan yerler ile maliye bakanlığınca değişik ihtiyaçlarla talep edilen taşınmazlar bedelsiz olarak hazineye iade edilir. (08.04.2008 tarih 4847 yevmiye numarası ile)
- İzaleyi Şuyuu Belirtmesi Tesisi Gebze Sulh Hukuk Mahkemesinin 2002/628 Sayılı dosyası Sezgin Kuyucuklu Hissesine. (18.06.2002 tarih 3259 yevmiye numarası ile)
- 2942 S.Y. 7. Maddesi gereği belirtmenin tesisi (kamulaştırılacaktır) Türkiye Elektrik Üretim İletim Anonim Şirketi 05.05.1997 tarih 794 sayılı yazısı (07.05.1994 tarih 2228 yevmiye numarası ile)

Değerlemesi yapılan gayrimenkuller ile ilgili kısıtlayıcı bir takyidat (devredilebilmesine ilişkin bir sınırlama) bulunmamaktadır. Raporu konu taşınmazların sermaye piyasası hükümleri çerçevesinde gayrimenkul yatırım ortaklığı portföyünde "Arsa" olarak bulunmasında herhangi bir sakınca olmadığı kanaatine varılmıştır.

5.4 Kadastral Durum Bilgileri

Değerleme konusu gayrimenkullerin bulunduğu ana taşınmazların kadastral durum bilgileri aşağıdaki gibidir.

İl	İlçe	Mahalle	Ada	Parsel	Nitelik	Yüzölçüm m ²
Kocaeli	Gebze	Güzeller	2627	8	Arsa	308,00
Kocaeli	Gebze	Güzeller	2627	9	Arsa	311,00
Kocaeli	Gebze	Güzeller	2634	1	Arsa	344,00
Kocaeli	Gebze	Güzeller	2635	2	Arsa	216,00
Kocaeli	Gebze	Güzeller	2634	6	Arsa	247,00
Kocaeli	Gebze	Güzeller	2634	7	Arsa	273,00
Kocaeli	Gebze	Güzeller	2634	8	Arsa	298,00
Kocaeli	Gebze	Güzeller	2634	9	Arsa	279,00
Kocaeli	Gebze	Güzeller	2634	12	Arsa	359,00
Kocaeli	Gebze	Güzeller	2634	13	Arsa	249,00
Kocaeli	Gebze	Güzeller	6435	2	Arsa	3.566,73
Kocaeli	Gebze	Güzeller	2636	16	Arsa	401,00
Kocaeli	Gebze	Güzeller	2636	18	Arsa	407,00
Kocaeli	Gebze	Güzeller	2639	2	Arsa	223,00

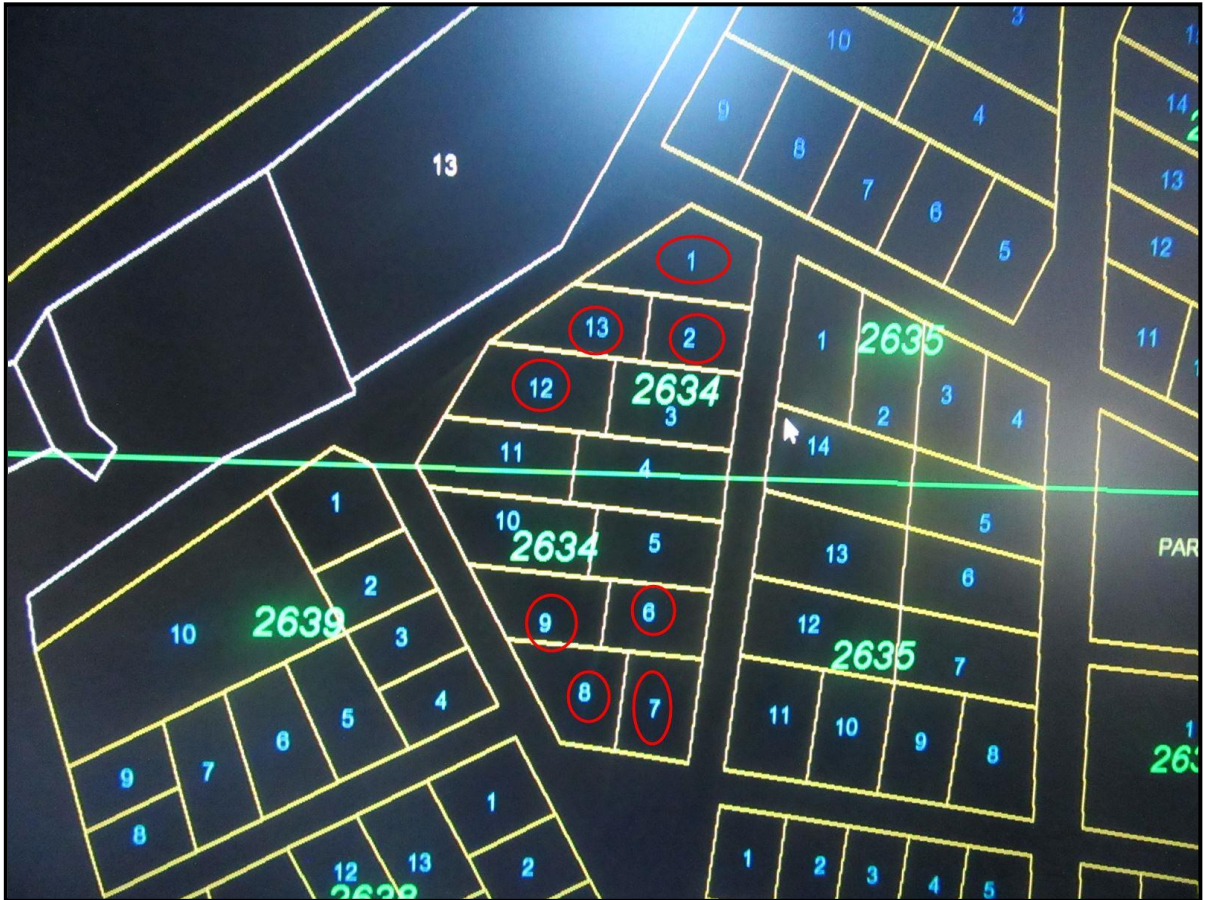



5.5 İmar Durum Bilgileri

Gebze Belediyesi İmar ve Şehircilik Müdürlüğünden alınan bilgilere göre rapora konu gayrimenkullerin bulunduğu parsellerden 6435 ada 2 parsel 1/1000 Ölçekli 22.05.2017 tarih 2322 sayılı Kocaeli Gebze Güzeller Sultanorhan Kirazpınar Mahalleleri Gecekondu Önleme Bölgesi Uygulama İmar Planı kapsamında kalmakta olup fonksiyon ve yapılaşma şartları aşağıdaki gibidir.

Ada	Parsel	Nitelik	Yüzölçüm	Fonksiyon	Yapılaşma Şartları	2018 Sokak Rayiç Bedeli
6435	2	Arsa	3.566,73	Kreş	-	67,26 ₺/m ²

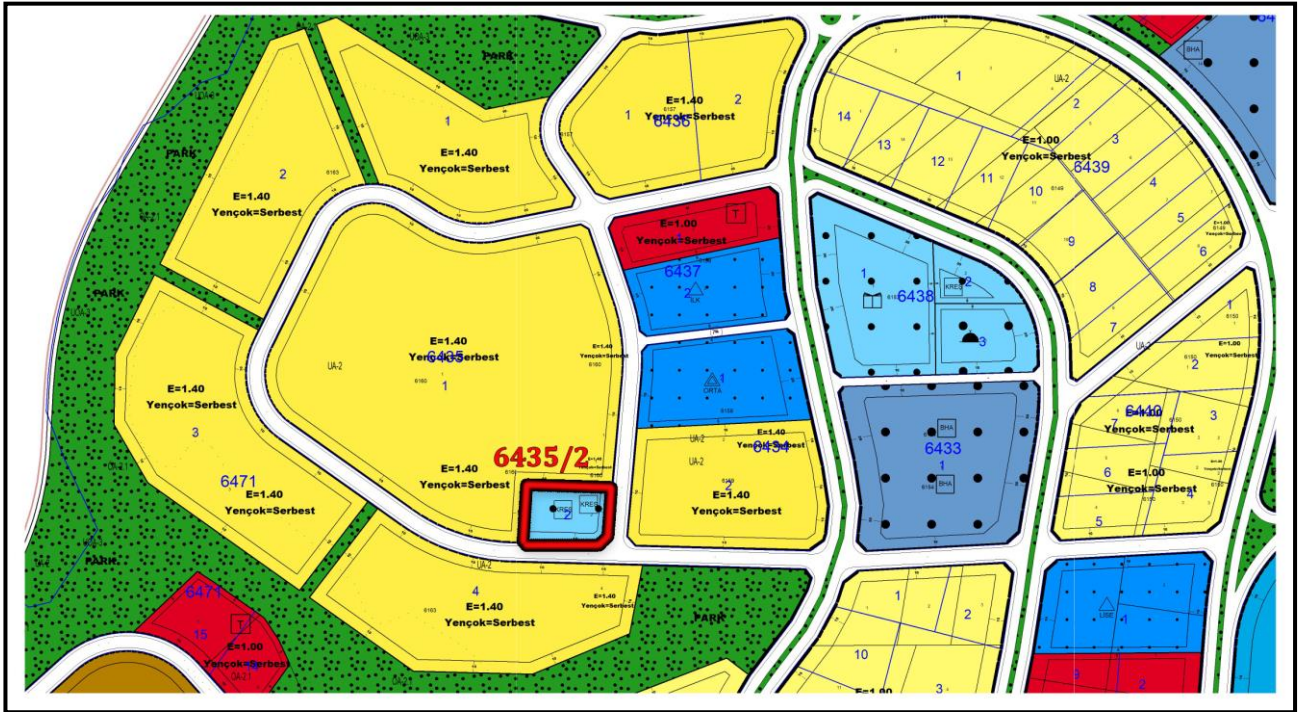





KOCAELİ İLİ GEBZE İLÇESİ, GÜZELLER-SULTANORHAN-KİRAZPINAR MAHALLELERİ
GECEKONDU ÖNLEME BÖLGESİ REVİZYON UYGULAMA İMAR PLANI ÖLÇEK:1/1000



GÖSTERİM



SINIRLAR



-  PLAN ONAMA SINIRI
-  GECEKONDU ÖNLEME BÖLGESİ SINIRI
-  KARAYOLLARI KAMULAŞTIRMA SINIRI
-  JEOLOJİK FORMASYON ALANI SINIRI
-  UA JEOLOJİK AÇIDAN UYGUN OLAN ALANLAR

**YAPI YASAĞI YADA SINIRLAMASI
GETİRİLECEK ALANLAR**



-  UOA JEOLOJİK AÇIDAN UYGUN OLMAYAN ALANLAR
-  ENERJİ NAKİL HATTI

KENTSEL ALAN KULLANIMI

YERLEŞİK KONUT ALANLARI (MESKUN ALANLAR)

-  ORTA YOĞUNLUKTA KONUT ALANI
-  YÜKSEK YOĞUNLUKTA KONUT ALANI



GELİŞME KONUT ALANLARI (İNKİŞAF ALANLAR)

-  ORTA YOĞUNLUKTA KONUT ALANI
-  YÜKSEK YOĞUNLUKTA KONUT ALANI

KENTSEL ÇALIŞMA ALANLARI

-  BELEDİYE HİZMET ALANI
-  RESMİ KURUM ALANI
-  TİCARET ALANI
-  TİCARET ALANI T1
-  TİCARET-KONUT ALANI

AÇIK VE YEŞİL ALANLAR

-  MEYDAN
-  PARK VE YEŞİL ALAN
-  AĞAÇLANDIRILACAK ALAN

KENTSEL SOSYAL ALTYAPI ALANLARI

-  İLKOKUL ALANI
-  ORTAOKUL ALANI
-  LİSE ALANI
-  MESLEKİ VE TEKNİK ÖĞRETİM TESİS ALANI
-  KREŞ ALANI
-  SAĞLIK TESİS ALANI
-  ÖZEL SAĞLIK TESİS ALANI
-  KÜLTÜREL TESİS ALANI
-  DİNİ TESİS ALANI

KENTSEL TEKNİK ALTYAPI

-  BAKIM VE AKARYAKIT İSTASYON ALANI
-  TEKNİK ALTYAPI ALANI
-  ÖZEL TEKNİK ALTYAPI ALANI
-  1. DERECE KENTSEL YOLLAR
-  2. DERECE KENTSEL YOLLAR
-  3. DERECE KENTSEL YOLLAR
-  4. DERECE KENTİÇİ YOLLAR
-  5. DERECE KENTİÇİ YOLLAR
-  6. DERECE KENTİÇİ YOLLAR
-  7. DERECE KENTİÇİ YOLLAR

22.05.2017 tarih 2322 sayılı Kocaeli Gebze Güzeller Sultanorhan Kirazpınar Mahalleleri Gecekondu Önleme Bölgesi Uygulama İmar Plan Notları;

PLAN NOTLARI

GENEL HÜKÜMLER

1. PLAN ONAMA SINIRI GECEKONDU ÖNLEME BÖLGESİ SINIRIDIR.
2. BU PLAN KAPSAMINDA; DEPREM YÖNETMELİĞİ, OTOPARK YÖNETMELİĞİ, İSKİ YÖNETMELİĞİ, KARAYOLLARI KENARINA YAPILACAK TESİSLER HAKKINDA YÖNETMELİK, SU KİRLİLİĞİ KONTROL YÖNETMELİĞİ, V.B. İLGİLİ YÖNETMELİK HÜKÜMLERİ VE İLGİLİ KURUM GÖRÜŞLERİ DOĞRULTUSUNDA UYGULAMA YAPILACAKTIR.
3. PLANLAMA ALANINDA HER TÜRLÜ YAPILAŞMA İÇİN AYRINTILI JEOLOJİK VE JEOTEKNİK ETÜT RAPORLARI HAZIRLANMADAN UYGULAMA YAPILAMAZ.
4. PLANLAMA ALANI İÇİNDE ÖNGÖRÜLEN BÜTÜN FONKSİYON ALANLARININ OTOPARK İHTİYACI İLGİLİ YÖNETMELİK DOĞRULTUSUNDA KENDİ FONKSİYON ALANLARI İÇERİSİNDE ÇÖZÜMLENECEKTİR. OTOPARK SAYISI KONUT ALANLARI İÇİN BAĞIMSIZ BİRİM BAŞINA BİR ADETTEN, TİCARET ALANLARI İÇİN İŞE TOPLAM OTOPARK SAYISININ EN AZ %50'Sİ ZEMİN ALTINDA OLMAK KAYDIYLA İLGİLİ YÖNETMELİKÇE BELİRLENEN ADEDİN 1.5 KATINDAN AZ OLMAYACAKTIR.
5. PLAN BÜTÜNÜNDE TABİ ZEMİN KOTUNUN 0.50 METRE ALTINDA VE BİNA CEPHE HATTI GERİSİNDE KALMAK KAYDIYLA ÇEKME MESAFELERİNE KADAR PARSEL TAMAMINDA OTOPARK YAPILABİLİR. BU OTOPARKLAR EMSALE DAHİL DEĞİLDİR.
6. ENERJİ NAKİL HATTI KORUMA KUŞAĞINDA TEİAŞ'IN UYGUN GÖRÜŞÜ ALINMADAN UYGULAMA YAPILAMAZ.
7. PLANDA BÜTÜN ADALARDA YAPI NİZAMI SERBEST OLUP AYRIK, BLOK, SIRA BLOK VE TERAS TİPİ ŞEKLİNDE DÜZENLENEBİLİR VE PARSEL BÜTÜNÜNDE BİRDEN FAZLA YAPI YAPILABİLİR.
8. PLANLAMA ALANI İÇERİSİNDE, İMAR PLANINDA AKSİ BELİRTİLMEDİKÇE, BÜTÜN YAPILARDA ZEMİN YAPISININ ELVERDİĞİ KOŞULDA YENÇOK: SERBESTTİR.
9. PLANLAMA ALANININ TAMAMINDA EĞİMDEN DOLAYI AÇIĞA ÇIKAN BODRUM KATLAR İSKAN EDİLEBİLİR. İSKAN EDİLEN BODRUM KATLAR EMSALE DAHİL DİR.
10. BODRUM KATLARDA PENCERE SERBEST OLUP DERİNLİĞİ 1.20 METREYİ, CEPHESİ BİNA CEPHESİNİN 1/3'ÜNÜ GEÇMEYEN KURANGLEZLER YAPILABİLİR. BODRUM KATLARDAN YAN VE ARKA CEPHEYE ÇIKIŞ YAPILABİLİR.
11. BAHÇE SULAMASININ TEMİNİ AMACIYLA ÇATI SUYU VE YAĞMUR SUYU DEPOLAMA SİSTEMİ YAPILMASI ZORUNLUDUR. YAPILAN SARNIÇLAR EMSALE DAHİL DEĞİLDİR.
12. PLANLAMA ALANINDA İMAR KANUNU'NUN 18. MADDESİ 2981/3290 SAYILI KANUNUN EK-1 MADDESİ ŞARTLARINA GÖRE ARAZİ VE ARSA DÜZENLEMESİ YAPILACAKTIR. UYGULAMA SINIRI PLAN SINIRIDIR. PLANDA KONUT, ÖZEL SAĞLIK TESİS ALANI, ÖZEL TEKNİK ALTYAPI ALANI VE TİCARET ALANLARINDA OLUŞTURULABİLECEK EN KÜÇÜK PARSEL BÜYÜKLÜĞÜ 3000 M²'DİR. DİĞER FONKSİYON ALANLARINDA BU KOŞUL UYGULANMAYACAKTIR.
13. PLANLAMA ALANINDA İMAR KANUNUN 18. MADDESİ İLE 2981/3290 SAYILI KANUNUNUN EK-1 MADDESİ ŞARTLARINA GÖRE ARAZİ VE ARSA DÜZENLEMESİ YAPILMADAN İMAR UYGULAMASI (TEVHİD, İFRAZ, İHDAS, TERK VS) YAPILAMAZ.
14. PLANLAMA ALANINDA, MERKEZİ ÖZELLİK GÖSTEREN ÇEVREDE, ÖZELLİKLE SAĞLIK, İTFAİYE VE İLETİŞİM –HABERLEŞİM V.B. TESİSLERİNİN BULUNDUĞU VE ULAŞIM TÜRLEİNE YAKIN ALANLARINDAKİ AÇIK ALAN MEYDAN, YEŞİL ALAN-PARK GİBİ YERLERİN UYGUN NOKTALARINDA, İLGİLİ KURULUŞLARIN UYGUN GÖRÜŞLERİ ALINMAK VE "HELİKOPTER YAPIM V İŞLETİM YÖNETMELİĞİ'NE" UYMAK ŞARTI İLE KAMUYA AİT "HELİKOPTER İNİŞ-KALKIŞ PISTI" (HELİPORT ALANI) AYRILABİLİR.
15. TÜM YAPI ADALARINDA YAPI VE YAKLAŞMA SINIRI DIŞINDA 25 M²'Yİ GEÇMEYEN BEKÇİ VE GÜVENLİK KULÜBELERİ YAPILABİLİR, EMSALE DAHİL DEĞİLDİR.
16. TÜM DURAK YERLERİ CEP ŞEKLİNDE YAPILACAKTIR.
17. TÜM ALANLARDA PROJE VE UYGULAMA AŞAMASINDA İLGİLİ YÖNETMELİK HÜKÜMLERİ DOĞRULTUSUNDA ENGELLİLER İÇİN GEREKLİ DÜZENLEMELERİN YAPILMASI ZORUNLUDUR.
18. YAPILACAK HER TÜRLÜ BİNADA "BİNALARDA ENERJİ PERFORMANSI YÖNETMELİĞİ" HÜKÜMLERİNE UYULMASI ZORUNLUDUR.
19. BİNA CEPHELERİ VE ÇATILARDA GÜNEŞ ENERJİSİNDEN YARARLANILACAKTIR.
20. PLANDA GÖSTERİLEN KAVŞAK VE REFÜJ NOKTALARI ŞEMATİK OLUP, İLGİLİ KURUM GÖRÜŞÜ DOĞRULTUSUNDA UYGULAMA YAPILACAKTIR.
21. PLAN RAPORUNDA, PLAN NOTLARINDA VE İMAR PLANINDA BELİRTİLMİYEN HUSUSLARDA 3194 SAYILI İMAR KANUNU, PLANLI ALANLAR TİP İMAR YÖNETMELİĞİ VE İLGİLİ DİĞER KANUN VE YÖNETMELİK HÜKÜMLERİ GEÇERLİDİR.
22. BİSİKLET KULLANIMININ YAYGINLAŞTIRILMASI VE BU AMAÇLA PLANLAMA BÜTÜNÜNDE DÜZENLENECEK BİSİKLET YOLLARINA İLİŞKİN OLARAK ÇEVRE VE ŞEHİRCİLİK BAKANLIĞI ÇEVRE YÖNETİMİ GENEL MÜDÜRLÜĞÜ TARAFINDAN YAYINLANAN "BİSİKLET YOLU KILAVUZU" NDA BELİRTİLEN HUSUSLARA UYULACAKTIR.
23. 5378 SAYILI "ENGELLİLER HAKKINDA KANUN" VE BU KANUN KAPSAMINDA, PLANLAMA ALANINDA YER ALACAK KENT SOSYAL, TEKNİK ALTYAPI ALANLARINDA VE YAPILARDA, TÜRK STANDARTLARI ENSTİTÜSÜNÜN İLGİLİ STANDARDINA UYULACAKTIR.
24. PLANLAMA ALANINDA BULUNAN HER TÜRLÜ YAPI PARSELİNDE; İLGİLİ KURUM GÖRÜŞLERİ DOĞRULTUSUNDA BELİRLENECEK OLAN KISIMLARDA MİNİMUM PARSEL ŞARTI ARANMAKSIZIN TRAFİ, TELEKOM YAPILARI, SANTRAL BİNALARI V.B. KULLANILMAK ÜZERE İFRAZ EDİLEBİLİR. BU ALANLAR EMSALE DAHİL DEĞİLDİR.
25. İMAR PLANI İLE MÜLKİYETİN UYUŞMADIĞI DURUMLARDA 3194 SAYILI KANUNUN 18. MADDESİ İLE OLUŞAN MÜLKİYET SINIRI PLAN SINIRI OLARAK KABUL EDİLECEKTİR.
26. ENERJİ İLETİM HATLARININ GEÇTİĞİ ALANLARDA VE TRAFİ MERKEZİ ALANINDA 'ELEKTRİK KUVVETLİ AKIM TESİSLERİ YÖNETMELİĞİ' HÜKÜMLERİ GEÇERLİDİR.

ÖZEL HÜKÜMLER

KONUT ALANLARI

1. KONUT ALANLARINDA, YAPILAŞMA EMSAL DEĞERİNİN %5'İ YENÇOK:5.50 M OLMAK ÜZERE BAĞIMSIZ TİCARİ BİRİMLER OLARAK KULLANILABİLİR. TİCARİ KULLANIMA İLİŞKİN DETAY VE KONUM MİMARİ AVAN PROJESİNDE BELİRLENECEKTİR.

KONUT+TİCARET ALANLARI

2. TİCARET+KONUT TARAMASI ŞEMATİK OLUP YOLDAN CEPHE ALAN PARSELLERİN TİCARET OLDUĞUNU İFADE EDER. BU ALANLARDA YAPILACAK BİNANIN ZEMİN KATTAKI YOL CEPHESİ TİCARET OLARAK KULLANILACAKTIR.

3. TİCARET+KONUT KULLANIM ALANINDA KONUT KULLANIM ORANI İNŞAAT ALANININ EN FAZLA %30 U OLACAKTIR.

TİCARET ALANLARI

4. BURADAKİ Tİ LEJANTLI TİCARET ALANLARINDA İNŞAAT ALANININ %20'SİNE KADAR KONUT ALANLARI YER ALABİLİR.
5. TİCARET ALANLARINDA HİÇBİR ŞEKİLDE YANICI PARLAYICI, DUMAN V.B. GİBİ ÇEVRE SAĞLIĞI AÇISINDAN OLUMSUZ FAALİYET GÖSTERECEK DEPOLAR İLE İMALATHANELER YER ALAMAZ.

BAKIM VE AKARYAKIT İSTASYON ALANLARI

6. BU ALANLARDA, İLGİLİ KURUM VE KURULUŞ GÖRÜŞLERİ DOĞRULTUSUNDA UYGULAMA YAPILACAK OLUP, AKARYAKIT, LİKİT PETROL GAZ (LPG), SIKIŞTIRILMIŞ DOĞALGAZ (CNG), VE SIVILAŞTIRIŞMIŞ DOĞALGAZ (LNG) SATIŞ VE SERVİS İSTASYONU, ELEKTRİKLİ ARAÇ ŞARJ İSTASYONU HİZMETLERİ İLE TİCARİ FONKSİYONLAR YER ALABİLİR.

7. BU ALANLARDA YAPILAŞMA E:0.30 YENÇOK:7.00 M ŞARTLARINDA OLMAK ÜZERE MİMARİ AVAN PROJE DOĞRULTUSUNDA UYGULAMA YAPILACAKTIR.

KENTSEL SOSYAL ALTYAPI ALANLARI

8. PLAN NOTLARI VE İMAR PLANINDA EMSAL DEĞERİ BELİRTİLMİYEN DONATI ALANLARINDA E:1.25 OLUP, YENÇOK İLGİLİ İDARESİNCE ONAYLANACAK AVAN PROJEDE BELİRLENECEKTİR. ÖZEL DONATI ALANLARINDA E:0.50 OLUP, YENÇOK PLAT ALANLAR TİP İMAR YÖNETMELİĞİNE GÖRE BELİRLENECEKTİR.

9. PLANDAKİ İLKOKUL ALANI, ORTAOKUL ALANI YA DA LİSE ALANLARI, İLGİLİ KURUM GÖRÜŞLERİ ALINARAK ANAOKULU MESLEK LİSESİ VE ÇOK PROGRAMLI LİSELER OLARAK KULLANILABİLİR.

10. LİSE ALANLARINDA MESLEKİ VE TEKNİKEĞİTİM TESİSLERİ YAPILABİLECEĞİ GİBİ MESLEKİ VE TEKNİK EĞİTİM ALANLARINDA DA LİSE TESİSLERİ YAPILABİLİR.

11. KREŞ ALANINDA, OKUL ÖNCESİ EĞİTİM, ANAOKULU TESİSLERİ YER ALABİLİR.

12. KÜLTÜREL TESİS ALANLARINDA; KÜTÜPHANE, HALK EĞİTİM MERKEZİ, SERGİ SALONU, SANAT GALERİSİ, MÜZE, KONSEF KONFERANS, KONGRE SALONLARI, SİNEMA, TİYATRO VE OPERA GİBİ TESİSLER YAPILABİLİR.

13. PLANDA BELİRTİLEN SAĞLIK TESİSİ VE ÖZEL SAĞLIK TESİSİ ALANLARINDA AİLE SAĞLIK MERKEZİ, BASAMAK SAĞLIK TESİSLERİ, AĞIZ VE DIŞ SAĞLIĞI MERKEZİ, DOĞUM VE ÇOCUK BAKIM EVLERİ, DEVLET HASTANELERİ, İHTİSAS/EĞİTİM V ARAŞTIRMA HASTANELERİ, FİZİK TEDAVİ VE REHABİLİTASYON HASTANELERİ, SAĞLIK KAMPÜSLERİ V.B. SAĞLIK TESİSLERİ YER ALABİLİR.

14. PLANDAKİ PARK ALANLARINDA; TOPLAM ALANIN %2'SİNİ VE YENÇOK:6.50 M'Yİ GEÇMEYECEK ŞEKİLDE VE GEREKLİ ÖNLEMLER ALINMAK KAYDIYLA, SABİT OLMAYAN BÜFE, AÇIK ÇAY BAHÇESİ, SU DEPOSU, SARNIÇ, İZGAZ VANA ODALARI TRAFİKO BİNASI, MUHTARLIK GİBİ TESİSLER YAPILABİLİR.

15. RESMİ KURUM ALANLARINDA; RESMİ KURUMLAR, SAĞLIK, EĞİTİM, SOSYOKÜLTÜREL TESİSLER, İBADET YERLERİ VE SP TESİSLERİ, İTFAİYE, BELEDİYEYE AİT KÜLTÜREL TESİSLER, KARAKOL, MUHTARLIK, PTT, İSU, GAZ, PAZAR YERİ, TELEKOM V.B. İLE KENTİN İHTİYACI OLAN DİĞER KAMU TESİSLERİ YER ALABİLİR. YENÇOK ZEMİN YAPISI VE YAPILARIN TEKNOLOJİ ÖZELLİKLERİNE GÖRE SERBESTTİR.

16. BELEDİYE HİZMET ALANLARINDA; İTFAİYE, ACİL YARDIM VE KURTARMA, ULAŞIMA YÖNELİK TRANSFER İSTASYONU, AF VE MAKİNE PARKI, BAKIM VE İKMAL İSTASYONU, GARAJ VE TRİYAJ ALANLARI, BELEDİYE DEPOLARI, ASFALT TESİSİ, ATIL İŞLEME TESİSİ, ZABITA BİRİMLERİ, MEZBAHA, EKMEK ÜRETİM TESİSİ, PAZAR YERİ, İDARİ, SOSYAL VE KÜLTÜREL MERKEZ V.B. İLE KENTİN DİĞER TESİSLER YER ALABİLİR. HMAKS ZEMİN YAPISI VE YAPILARIN TEKNOLOJİK ÖZELLİKLERİNE GÖRE SERBESTTİR.

17. TEKNİK ALTYAPI ALANLARINDA ELEKTRİK, PETROL VE DOĞALGAZ İLETİM HATLARI, İÇME VE KULLANMA SUYU İLE YER ALTI VE YER ÜSTÜ HER TÜRLÜ ARITMA, KANALİZASYON, ATIK İŞLEME TESİSLERİ, TRAFİKO, HER TÜRLÜ ENERJİ, ULAŞTIRMA HABERLEŞME GİBİ SERVİSLERİN TEMİNİ İÇİN YAPILAN TESİSLER İLE AÇIK VEYA KAPALI OTOYAK YAPILABİLİR.

18. ÖZEL TEKNİK ALTYAPI ALANLARINDA İLGİLİ KURUM VE KURULUŞLARDAN MER'İ MEVZUAT UYARINCA UYGUN GÖRÜŞL GEREKLİ İZİNLER V.B. ALINMASI KAYDIYLA, ARITMA, AYRIŞTIRMA VE DÖNÜŞÜM TESİSLERİ VE BU TESİSLERE AİT ENERJİ ÇEVİRİM VE ÜRETİM TESİSLERİ, BELEDİYEYE AİT BİRİMLER VE TESİSLERİ, ELEKTRİK, PETROL VE DOĞALGAZ İLETİM HATLARI, İÇME VE KULLANMA SUYU İLE YER ALTI VE YER ÜSTÜ HER TÜRLÜ ARITMA, KANALİZASYON, ATIK İŞLEME TESİSLERİ, TRAFİKO, HER TÜRLÜ ENERJİ, ULAŞTIRMA, HABERLEŞME GİBİ SERVİSLERİN TEMİNİ İÇİN YAPILAN TESİSLER İLE AÇIK VEYA KAPALI OTOYAK, BÖLGE OTOYAKI, TIR VE KAMYON PARKI YAPILABİLİR.

19. 1/25.000 ÖLÇEKLİ GEBZE REVİZYON NAZIM İMAR PLANINDA "AĞAÇLANDIRILACAK ALAN" LEJANTINDA KALAN ALAN İÇ

Gebze Belediyesi İmar ve Şehircilik Müdürlüğünden alınan bilgilere göre rapora konu gayrimenkullerin bulunduğu parsellerden 2627 ada 8-9 parsel, 2634 ada 1 parsel, 2634 ada 1-6-7-8-9-12-13 parseller, 2635 ada 2 parsel, 2636 ada 16-18 parseller ve 2639 ada 2 parsel herhangi bir plan dahilinde kalmadığı bilgisi alınmıştır.

Ada	Parsel	Nitelik	Yüzölçüm	Fonksiyon	Yapılaşma Şartları	2018 Sokak Rayiç Bedeli
2627	8	Arsa	308	Kısmen Park	-	117,74 ₺/m ²
2627	9	Arsa	311	-	-	117,74 ₺/m ²
2634	1	Arsa	344	-	-	77,37 ₺/m ²
2634	6	Arsa	247	-	-	77,37 ₺/m ²
2634	7	Arsa	273	-	-	77,37 ₺/m ²
2634	8	Arsa	298	-	-	77,37 ₺/m ²
2634	9	Arsa	279	-	-	77,37 ₺/m ²
2634	12	Arsa	359	-	-	77,37 ₺/m ²
2634	13	Arsa	249	-	-	77,37 ₺/m ²
2635	2	Arsa	216	-	-	77,37 ₺/m ²
2636	16	Arsa	401	Kısmen Park	-	77,37 ₺/m ²
2636	18	Arsa	407	Kısmen Park	-	77,37 ₺/m ²
2639	2	Arsa	223	-	-	77,37 ₺/m ²

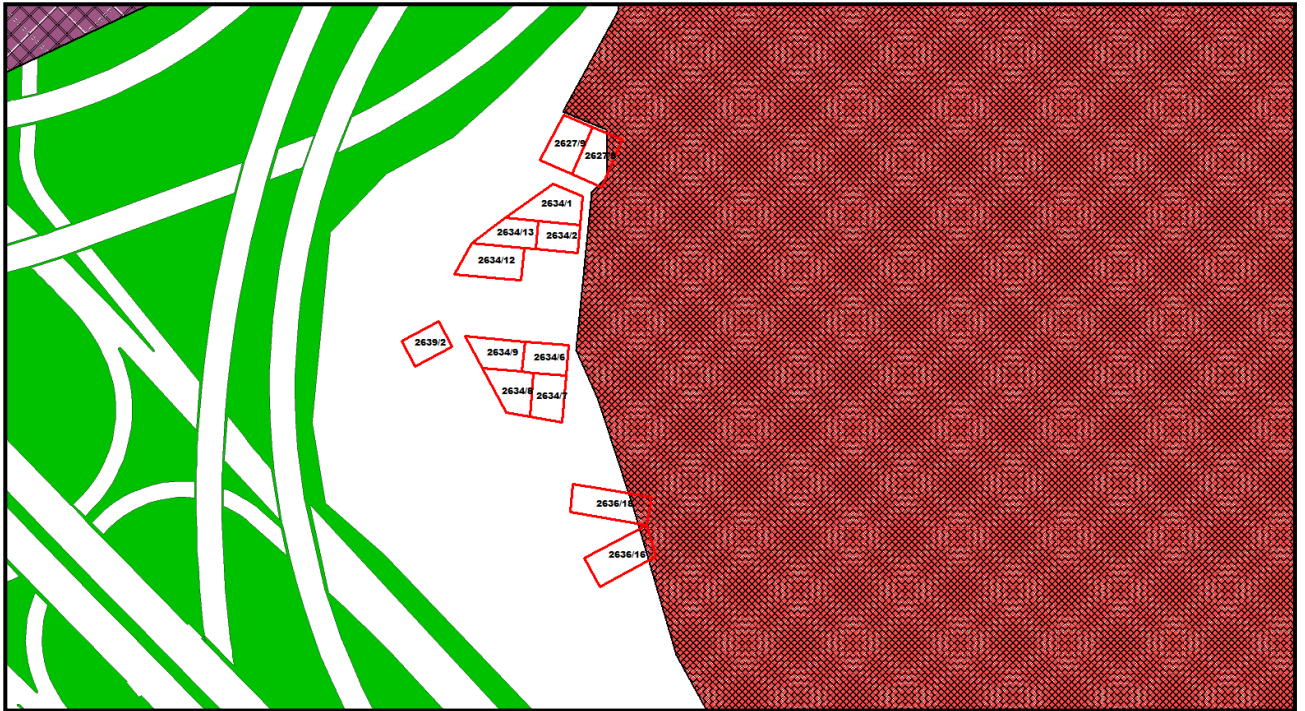

5.6 Proje ve Ruhsat Bilgileri

Rapora konu gayrimenkuller arsa vasıflı olup, üzerinde geliştirilen bir proje olmaması sebebi ile herhangi bir izin ve belge bulunmamaktadır.

5.7 Yapı Denetim Kuruluşu ve Denetim Bilgisi

Rapora konu gayrimenkuller arsa vasıflı olup, üzerinde geliştirilen bir proje olmaması sebebi ile herhangi bir yapı denetim kuruluşu bilgisi bulunmamaktadır.

5.8 Tanımı, Yapısal ve Teknik Özellikleri

Değerleme konusu gayrimenkuller, Kocaeli İli, Gebze İlçesi, Güzeller Mahallesi, 2627 ada 8-9 parseller, 2634 ada 1-2-6-7-8-9-12-13 parseller, 2636 ada 16-18 parseller, 2639 ada 2 parsel, 6435 ada 2 parsel olmak üzere toplam 14 adet parseldir. Parseller üzerinde kısmen/tamamen kaçak yapılar bulunmakta olup üzerlerinde yer alan yapılar değerlemede dikkate alınmamıştır.

Gayrimenkullere ilişkin fotoğraflar eklerde yer almaktadır.

5.9 Yasal-Mevcut Durum Karşılaştırması

Gayrimenkullerin konumu, kadastral ve imar paftası üzerinden teyit edilmiştir. Parseller üzerinde kısmen/tamamen kaçak yapılar bulunmakta olup üzerlerinde yer alan yapılar değerlemede dikkate alınmamıştır.

5.10 Olumlu ve Olumsuz Özellikler

Olumlu Özellikler

- Rapora konu projenin gelişmekte olan bir bölgede yer alması,
- Ulaşım akslarına yakın olması,
- Yakın çevresinde Emlak Konut G.Y.O. projelerinin olması.

Olumsuz Özellikler

- Genel ekonomik dalgalanmalar ve belirsizliklerin gayrimenkul piyasasına yansıtacak etkileri

5.11 Gayrimenkulün Son Üç Yıllık Dönemde Gerçekleşen Alım - Satım İşlemleri ve Gayrimenkulün Hukuki Durumunda Meydana Gelen Değişiklikler

Tapu İncelemesi:

Gebze Tapu Müdürlüğü'nde yapılan incelemelere göre, rapora konu parsellerden 6435 ada 2 parsel 07.05.2018 tarih ve 9946 yevmiye numarası ile imar uygulaması sonucunda, değerlendirme konusu diğer parseller ise 29.06.2009 tarih 16686 yevmiye numarası ile satış işlemi sonucunda tescil edilmiştir.

Eski Ada/Parsel	Yeni Ada/Parsel
2627/8	-
2627/9	-
2634/1	-
2635/2	-
2634/6	-
2634/7	-
2634/8	-
2634/9	-
2634/12	-
2634/13	-
6160/2	6435/2
2636/16	-
2636/18	-
2639/2	-

Belediye İncelemesi:

Gebze Belediyesi İmar ve Şehircilik Müdürlüğünden alınan bilgilere göre;

Rapora konu gayrimenkullerin bulunduğu parsellerden 6435 ada 2 parsel 1/1000 Ölçekli 22.05.2017 tarih 2322 sayılı Kocaeli Gebze Güzeller Sultanorhan Kirazpınar Mahalleleri Gecekondu Önleme Bölgesi Uygulama İmar Planı kapsamında kalmakta olup fonksiyon ve yapılaşma şartları aşağıdaki gibidir.

Rapora konu gayrimenkullerin bulunduğu parsellerden 2627 ada 8-9 parsel, 2634 ada 1 parsel, 2634 ada 1-6-7-8-9-12-13 parseller, 2635 ada 2 parsel, 2636 ada 16-18 parseller ve 2639 ada 2 parsel herhangi bir plan dahilinde kalmadığı bilgisi alınmıştır.

Gebze Belediyesi Hukuk servisinden alınan şifahi olarak 20.01.2017 tarih ve Esas No:2016/1242, Karar No:2017/159 sayılı T.C. Kocaeli 1. İdare Mahkemesinin, özetle parselasyon işleminin iptali ve yürütmenin durdurulması içerikli davada feragat nedeni ile konusu kalmayan dava hakkında karar verilmesine yer olmadığına dair mahkeme kararı olduğu bilgisi edinilmiştir.

Gebze Belediyesi İmar ve Şehircilik Müdürlüğü arşivinde tarafımıza gösterilen dosyada 02.02.2017 tarih ve 2016/1030 ve 2016/1031 Esas numarası ile özetle 3194 sayılı Kanunun

18. Maddesi uygulaması işleminin iptali ve yürütmenin durdurulması talebi ile açılan davada yürütmenin durdurulmasına karar verildiği içerikli mahkeme kararı olduğu görülmüştür.

Gebze Belediyesi Kentsel Tasarım Müdürlüğünden alınan şifahi bilgiye göre, değerlendirme konusu parsellere ilişkin açılan davalarda herhangi bir plan iptali kararının olmadığı, parselasyon çalışmaları için uygulamanın durdurulması kararları olduğu ancak 2018 yılında yeniden bir parselasyon çalışması yapıldığı, bundan dolayı daha önceki parselasyon ile ilgili yürütmenin durdurulması kararlarının hükmünün düştüğü bilgisi edinilmiştir.

5.12 Değerleme İşlemini Olumsuz Yönde Etkileyen veya Sınırlayan Faktörler

Değerleme çalışmasını olumsuz yönde etkileyen herhangi bir faktör bulunmamaktadır.

5.13 En Etkin ve Verimli Kullanım

Değerleme konusu gayrimenkuller üzerinde mevcut imar fonksiyonlarındaki kısıtlayıcı etmenler sonucu en etkin ve verimli kullanım analizi yapılmamıştır.

5.14 Müşterek veya Bölünmüş Kısımların Değerleme Analizi

Değerleme konusu gayrimenkuller üzerinde müşterek/bölünmüş kısımlar bulunmaması sebebiyle müşterek ve bölünmüş kısımların analizi yapılmamıştır.

5.15 Gayrimenkul ve Buna Bağlı Hakların Hukuki Durumunun Analizi

Değerleme konusu gayrimenkullerin yasal süreç detayları Rapor'un 5.3, 5.4, 5.5, 5.6 ve 5.11'inci bölümlerinde verilmiştir.

5.16 Gayrimenkulün Teknik Özellikleri ve Fiziksel Değerlemede Baz Alınan Veriler

Değerleme konusu gayrimenkullere ait teknik özellikler ve değerlendirme çalışmasında baz alınan verilere Rapor'un 5.8.'inci bölümünde detaylı olarak yer verilmiştir.

6. DEĞERLEME ÇALIŞMASI

6.1 Değerleme İşleminde Kullanılan Yöntemler ve Bu Yöntemlerin Seçilme Nedenleri

Rapor'un 3.3 'üncü bölümünde değerlendirme yöntemlerinin detayı açıklanmıştır. Bu değerlendirme çalışmasında, bağımsız bölüme önemli ölçüde benzerlik taşıyan varlıkların aktif olarak işlem görmesi, önemli ölçüde benzer varlıklar ile ilgili sık yapılan güncel gözlemlenebilir işlemlerin söz konusu olması nedeniyle, değer tespitinde pazar araştırması yapılarak yeterli sayı ve nitelikte emsal bulunarak "Pazar Yaklaşımı" kullanılmıştır. Değerleme konusu taşınmazlar, 18. Madde Uygulama Yönetmeliğinin 4/c ve 12. Maddeleri uyarınca Düzenleme Ortaklık Payı (DOP) ve Kamu Ortaklık Payı (KOP) alanları kapsamında umumi kullanıma ayrılan parsellerdir. Bu sebeple parsellerin üzerinde herhangi bir gayrimenkul projesi geliştirilememektedir.

6.2 Değerleme İşleminde Kullanılan Varsayımlar ve Bunların Kullanılma Nedenleri

Bu rapor kapsamında konu gayrimenkulün Uluslararası Değerleme Standartlarına göre pazar değeri hesaplanacaktır.

6.3 Hasılat Paylaşımı veya Kat Karşılığı Yöntemi İle Yapılacak Projelerde Pay Oranları

Rapora konu parseller üzerinde geliştirilmiş bir proje bulunmamaktadır.

6.4 Emsal Araştırması

6.4.1 Arsa Emsal Araştırması

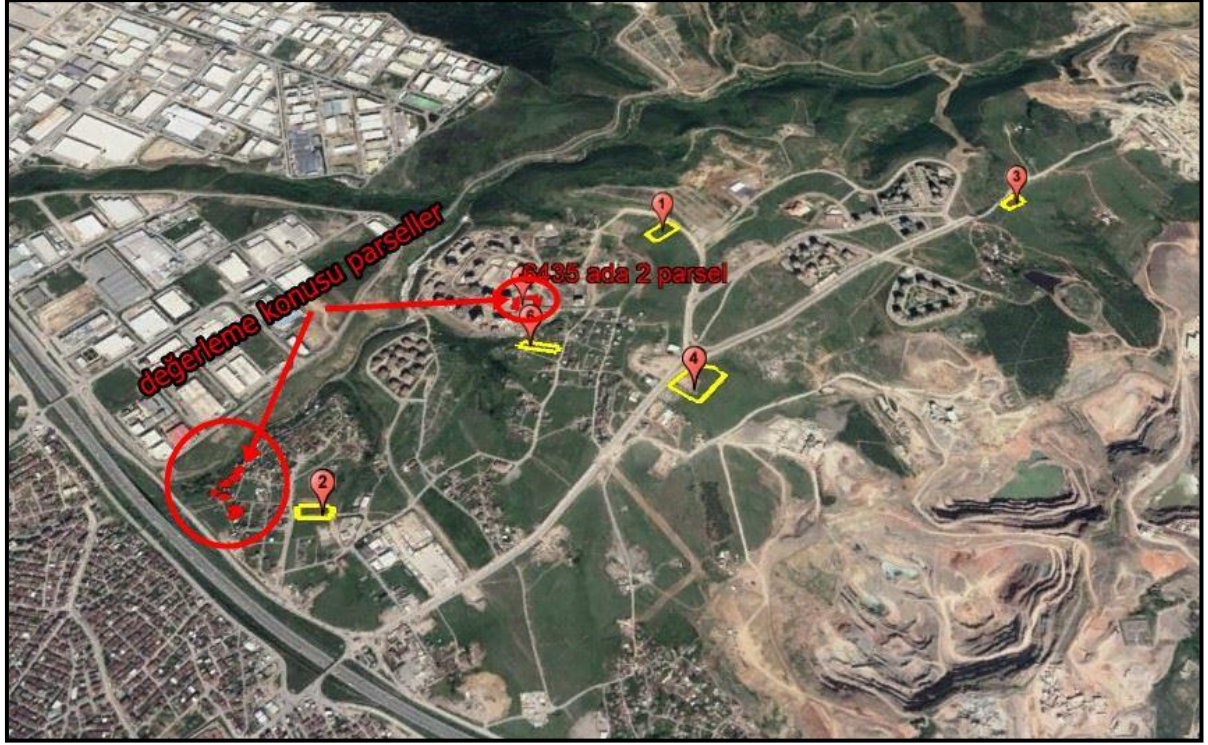

- **Sahibinden 0 (533) 376 19 87**
Değerleme konusu taşınmazlar ile aynı bölgede konut imarlı olduğu beyan edilen 5.496 m² alanlı 6439 ada 3 parcel sayılı arsanın 4.750.000 ₺ bedel ile satılık olduğu bilgisi edinilmiştir.
(864,26 ₺/ m²)
- **Sahibinden 0 (533) 376 19 87**
Değerleme konusu taşınmazlar ile aynı bölgede ticari imarlı olduğu beyan edilen 4.774 m² alanlı 6474 ada 1 parcel sayılı arsanın 7.200.000 ₺ bedel ile satılık olduğu bilgisi edinilmiştir.
(1.508,16 ₺/ m²)
- **Özsoy Emlak 0 (262) 641 65 15 – 0 (533) 526 07 37**
Değerleme konusu taşınmazlar ile aynı bölgede konut imarlı olduğu beyan edilen 3.281 m² alanlı 6424 ada 1 parcel sayılı arsanın 3.500.000 ₺ bedel ile satılık olduğu bilgisi edinilmiştir.
(1.066,74 ₺/ m²)
- **Sahibinden 0 (531) 845 56 47**
Değerleme konusu taşınmazlar ile aynı bölgede konut imarlı olduğu beyan edilen 15.078 m² alanlı 6417 ada 1 parcel sayılı arsanın 18.500.000 ₺ bedel ile satılık olduğu bilgisi edinilmiştir. (1.226,95 ₺/ m²)
- **Efendioğlu Emlak 0 (532) 658 67 36**
Değerleme konusu taşınmazlar ile aynı bölgede konut imarlı olduğu beyan edilen 3.000 m² alanlı 200 m² alanlı hissesinin 135.000 ₺ bedel ile satılık olduğu bilgisi edinilmiştir.
(675,00 ₺/ m²)

- **Fatih Gayrimenkul 0 (532) 058 72 05**
Değerleme konusu taşınmazlar ile aynı bölgede konut imarlı olduğu beyan edilen 3.190 m² alanlı 6471 ada 6 parsel sayılı arsanın 202 m² alanlı hissesinin 175.000 ₺ bedel ile satılık olduğu bilgisi edinilmiştir. (966,33 ₺/ m²)
- **Expernet Gayrimenkul Danışmanlık 0 (507) 956 85 08**
Değerleme konusu taşınmazlar ile aynı bölgede ticari imarlı olduğu beyan edilen 3.100 m² alanlı arsanın 214 m² alanlı hissesinin 160.000 ₺ bedel ile satılık olduğu, 110.000 ₺ teklif gördüğü bilgisi edinilmiştir. (İstenilen değer: 747,66 ₺/ m²) (Teklif edilen değer: 514,01 ₺/ m²)

6.5 Pazar Yaklaşımı ile Değer Takdiri

Pazar Yaklaşımı çerçevesinde, değerlendirme konusu parselin özellikleri dikkate alınarak, piyasada yakın zamanda alım-satıma konu olmuş/satılık vaziyette olan arsa emsal araştırmaları doğrultusunda parsel değeri belirlenmektedir.

Yapılan emsal araştırmasına göre; gayrimenkullerin yüzölçüm, konum, imar fonksiyonu, yapılaşma koşulu, mülkiyet durumu gibi niteliklerinin, dolayısıyla satış bedellerinin farklılık gösterdiği görülmüştür.

Yapılan araştırmalar ve emsallere ilişkin değerlendirmeler sonucunda, rapora konu parsellerin konumu, yüzölçümleri, biçimleri, imar koşulları gibi nitelikleri ve emsallerine göre olumlu-olumsuz özellikleri birlikte değerlendirilerek birim m² değerleri ve toplam değerleri aşağıdaki gibi hesap ve takdir edilmiştir.

Arsa Değeri = Arsa Alanı (m²) x Arsa m² birim değeri (₺/m²)

Ada/Parsel	Yüzölçüm	Fonksiyon	Birim Değer, ₺/m ²	Değer, ₺
2627/8	308,00	Kısmen Park	300,00	92.400,00
2627/9	311,00	-	300,00	93.300,00
2634/1	344,00	-	300,00	103.200,00
2635/2	216,00	-	300,00	64.800,00
2634/6	247,00	-	300,00	74.100,00
2634/7	273,00	-	300,00	81.900,00
2634/8	298,00	-	300,00	89.400,00
2634/9	279,00	-	300,00	83.700,00
2634/12	359,00	-	300,00	107.700,00
2634/13	249,00	-	300,00	74.700,00
6435/2	3.566,73	Kreş	400,00	1.426.692,00
2636/16	401,00	Kısmen Park	300,00	120.300,00
2636/18	407,00	Kısmen Park	300,00	122.100,00
2639/2	223,00	-	300,00	66.900,00
TOPLAM				2.601.192,00

Gayrimenkullerin Toplam Değeri: **2.601.192 ₺** olarak hesap ve takdir edilmiştir.

7. ANALİZ SONUÇLARININ DEĞERLENDİRİLMESİ

7.1 Farklı Değerleme Metotlarının Ve Analiz Sonuçlarının Uyumlaştırılması, Bu Amaçla İzlenen Yöntemin Ve Nedenlerinin Açıklanması

Bu değerlendirme çalışmasında, rapora konu gayrimenkullerle önemli ölçüde benzerlik taşıyan varlıkların aktif olarak işlem görmesi, önemli ölçüde benzer varlıklar ile ilgili sık yapılan güncel gözlemlenebilir işlemlerin söz konusu olması nedeniyle “Pazar Yaklaşımı” kullanılmıştır.

Değerleme konusu taşınmazların, 18. Madde Uygulama Yönetmeliğinin 4/c ve 12. Maddeleri uyarınca Düzenleme Ortaklık Payı (DOP) ve Kamu Ortaklık Payı (KOP) parselleri olmaları sebebiyle üzerlerinde herhangi bir gayrimenkul projesi geliştirilememektedir. Bu sebeple söz konusu parsellerin değerlendirme çalışmasında “Gelir Yaklaşımı” ile “Maliyet Yaklaşımı” yöntemleri kullanılamamakta olup “Pazar Yaklaşımı” ile ulaşılan değer takdir edilmiştir.

Özet Tablo	
Yöntemler - Tamamlanması Durumundaki Değeri	TL
Pazar Yaklaşımı	2.601.192

7.2 Asgari Bilgilerden Raporda Yer Verilmeyenlerin Niçin Yer Almadıklarının Gereççeleri

Bu değerlendirme çalışmasında, asgari bilgilerden raporda yer verilmeyen herhangi bir husus bulunmamaktadır.

7.3 Yasal Gereklilerin Yerine Getirilip Getirilmediği ve Mevzuat Uyarınca Alınması Gereken İzin Ve Belgelerin Tam Ve Eksiksiz Olarak Mevcut Olup Olmadığı Hakkında Görüş

Rapora konu gayrimenkuller arsa vasıflı olup, üzerinde geliştirilen bir proje olmaması sebebi ile herhangi bir izin ve belge bulunmamaktadır.

7.4 Değerlemesi Yapılan Gayrimenkullerin Portföye Alınmasında Sermaye Piyasası Mevzuatı Çerçevesinde Bir Engel Olup Olmadığı Hakkında Görüş

Rapor'un 5.3 Tapu ve Takyidat Bilgileri, 5.5 İmar Durum Bilgileri, 5.6 Gayrimenkullerin Kullanımına Dair Yasal İzin ve Belgeler ve 5.9 Yasal-Mevcut Durum Karşılaştırması başlıklarında açıklanan incelemelere göre rapora konu taşınmazların Sermaye Piyasası Mevzuatı hükümleri çerçevesinde gayrimenkul yatırım ortaklığı portföyünde “Arsa” olarak bulunmasında herhangi bir sakınca olmadığı görüş ve kanaatindeyiz.

8. SONUÇ

8.1 Sorumlu Değerleme Uzmanının Sonuç Cümlesi

Bu rapor, Emlak Konut GYO A.Ş. talebi üzerine, gayrimenkul değerlendirme alanında faaliyet gösteren Yetkin Gayrimenkul Değerleme ve Danışmanlık A.Ş. firmasının; Kocaeli İli, Gebze İlçesi, Güzeller Mahallesi, 2627 ada 8-9 parseller, 2634 ada 1-2-6-7-8-9-12-13 parseller, 2636 ada 16-18 parseller, 2639 ada 2 parsel, 6435 ada 2 parsel olmak üzere toplam 14 adet parselin güncel rayiç değerlerinin tespitini içeren değerlendirme raporudur.

8.2 Nihai Değer Takdiri

Kocaeli İli, Gebze İlçesi, Güzeller Mahallesinde konumlu 14 adet parselin toplam değeri aşağıdaki tabloda sunulmuştur.

14 Adet Parselin KDV Hariç Toplam Değeri, ₺	2.601.192,00
---	--------------



Samed YALÇIN
Harita Mühendisi
Değerleme Uzmanı
Lisans No: 406430



Elif ÖZEL GÖRÜCÜ
Şehir ve Bölge Plancısı
Değerleme Uzmanı
Lisans No: 402613



Yılmaz ALUÇ
Jeodezi ve Fotogrametri
Yüksek Mühendisi
Sorumlu Değerleme Uzmanı
Lisans No: 400902

RAPOR EKLERİ:

1. Değerleme Konusu Gayrimenkul ile İlgili Şirketimiz Tarafından Hazırlanan Son Üç Değerleme Raporuna İlişkin Bilgiler
2. Gayrimenkullere Ait Fotoğraflar
3. Değerleme Uzmanları Lisans Belgeleri
4. Gayrimenkullerin Tapu Kayıt Belgeleri