



A ARTIBİR GAYRİMENKUL DEĞERLEME A.Ş.

HALK GAYRİMENKUL YATIRIM ORTAKLIĞI A.Ş.

BEŞİKTAŞ / İSTANBUL

(KARGİR İŞHANI)

DEĞERLEME RAPORU

Rapor No: 2017-HALGGYO-22



YÖNETİCİ ÖZETİ

TALEP EDEN KURUM	HALK GAYRİMENKUL YATIRIM ORTAKLIĞI A.Ş.
DAYANAK SÖZLEŞMESİ	01.11.2017 tarihli sözleşme
BAŞVURU TARİHİ VE TALEP NO	01.11.2017 -22
RAPORUN KONUSU	Mülkiyeti HALK GAYRİMENKUL YATIRIM ORTAKLIĞI A.Ş.'ne ait olan; İstanbul ili, Beşiktaş ilçesi, Sinanpaşa mahallesi, 291 ada, 93 numaralı parselde kayıtlı B + Z + Asma Kat + 3.Normal katlı "Kargir İşhanı" vasıflı ana taşınmazın güncel pazar değerinin tespiti.
DEĞERLEME TARİHİ	13.12.2017
RAPOR TARİH VE NO	15.12.2017 / 2017-HALGGYO-22
SAHİBİ	HALK GAYRİMENKUL YATIRIM ORTAKLIĞI A.Ş.
HİSSESİ	Tam
TAPU İNCELEMESİ	12.12.2017 tarihinde, saat 15:06 itibariyle Tapu Kadastro Genel Müdürlüğü Web Portalı üzerinden alınan güncel takbis belgesine göre değerlendirme konusu taşınmaz üzerinde herhangi bir takyidat kaydına rastlanmamıştır.
İMAR DURUMU	<p>Beşiktaş Belediyesi İmar ve Şehircilik Müdürlüğü yetkililerinden alınan bilgiye ve 31.10.2017 tarih, 6408 sayılı yazıya göre, "13/09/2013 tasdik tarihli, 1/5000 ölçekli Beşiktaş-Dolmabahçe-Ortaköy Koruma Amaçlı Nazım İmar kapsamında "THK1" lejantında bulunan "Ticaret-Kültür-Hizmet Alanı"nda kalmakta olup, Hmax=12,50 m irtifada yapılanma hakkı"na sahiptir. Söz konusu nazım plan doğrultusunda 1/1000 ölçekli Koruma Amaçlı Uygulama İmar Planı Belediye Meclisi'nin 10.02.2017 tarih, 2017/22 sayılı Kararı ile uygun bulunmuş olup, 07.04.2017 tarihinde İstanbul Büyükşehir belediye Başkanlığı'na teslim edilmiş ancak, rapor tarihi itibariyle henüz onay işlemi sonuçlanmamıştır. 1/1000 ölçekli koruma amaçlı uygulama imar planının yürürlüğe girmesinden sonra imar durumunu netleştirecektir.</p> <p>Taşınmazın yapı kullanım izin belgesinin bulunması ve kat mülkiyetli olması nedeniyle imar planından olumsuz olarak etkilenmemektedir.</p>
KISITLILIK HALİ	Değerleme konusu bağımsız bölüm için herhangi bir kısıtlılık hali bulunmamaktadır.
DEĞERİ	KDV HARİÇ TOPLAM SATIŞ DEĞERİ : 19.300.000,-TL. (ONDOKUZMİLYONÜÇYÜZOTUZBİNTÜRLİRASI) TOPLAM AYLIK KİRA DEĞERİ: 114.000,-TL/AY (YÜZONDÖRTBİNTÜRLİRASI/AY) TOPLAM YILLIK KİRA DEĞERİ :1.368.000,-TL/YIL (BİRİMİLYONÜÇYÜZALTMİŞSEKİZBİNTÜRLİRASI/YIL)
RAPORU HAZIRLAYAN DEĞERLEME UZMANI	ALİ YUMUŞAK (SPK Lisans No: 402973)
RAPORU KONTROL EDEN DEĞERLEME UZMANI	H. Reha ÇOBANOĞLU (SPK Lisans No: 400364)
SORUMLU DEĞERLEME UZMANI	Burhanettin TANDOĞAN (SPK Lisans No:400814)

İÇİNDEKİLER

1 - RAPOR BİLGİLERİ	5
1-1 Rapor Tarihi ve Numarası	5
1-2 Rapor Türü	5
1-3 Raporu Hazırlayanlar	5
1-4 Değerleme Tarihi	5
1-5 Dayanak Sözleşmesi	5
1-6 Raporun Kurul Düzenlemeleri Kapsamında Değerleme Amacıyla Hazırlanıp Hazırlanmadığına İlişkin Açıklama	5
1-7 Şirket Bilgileri	5
1-8 Müşteri Bilgileri	5
1-9 Müşteri Taleplerinin Kapsamı ve Varsa Getirilen Sınırlamalar	6
2 – DEĞER TANIMLARI, GENEL TANIMLAR	6
2-1 Değerlemenin Amacı ve Tasarlanan Kullanımı	6
2-2 Değerin Tanımı ve Piyasa Değeri Açıklaması	6
2-3 Değerlendirilen Mülk Hakları	6
2-4 İşin Kapsamı	6
3 - DEĞERLEME KONUSU TAŞINMAZIN TANIMI VE VERİLERİN SUNULMASI	7
3-1 Piyasa Yöresi, Şehir, Komşuluk Çevresi ve Konum Verileri	7-...-13
3-2 Taşınmazın Tapu Kayıt Bilgileri	13
3-3 Taşınmazın Tapu Tetkiki	13
3-4 Taşınmazın Kullanımına Dair Yasal İzinler ve Belgeler	14
3-5 Taşınmazın Son Üç Yıl İçinde Mülkiyet ve Diğer Hukuki Değişiklikleri (İmar Durumu, Kamulaştırma İşlemleri, vb)	14
3-6 Gayrimenkulün Tapu Kayıt Bilgileri ile Mevcut Durumunun Uygunluğu	14
3-7 Mevcut Ekonomik Koşullar Ve Gayrimenkul Piyasasının Analizi	14-...-22
3-8 Gayrimenkulün Yapılanma/İmar Durumu ve Kullanımına Dair Yasal İzin ve Belgeler	22-23
3-9 Taşınmazın Tanıtılması	23
3-9-1 Ulaşım Özellikleri	23-24
3-9-2 Taşınmazın Teknik, Fiziksel ve Yapısal Özellikleri	24-25
4 – PİYASA ARAŞTIRMASI	26
4-1 Değerlemede Esas Alınan Benzer Satış Örneklerinin Tanım ve Satış Bedelleri İle Bunların Seçilmesinin Nedenleri	26-27-28
5- VERİ ANALİZİ VE SONUÇLAR	28
5-1 Değerleme İşlemini Olumlu ve Olumsuz Yönde Etkileyen ve Sınırlayan Faktörler	28
5-2 En İyi ve En Verimli Kullanım Analizi	28
5-3 Değer Yaklaşımlarında Kullanılan Yöntemler ve Analizler	28
5-3-1 Değer Yaklaşımlarında Kullanılan Yöntemler	28
5-3-1-1 Emsal Karşılaştırma Yöntemi	29
5-3-1-2 Gelir İndirgeme Yöntemi	29
5-3-1-3 Maliyet Yöntemi	29
5-3-1-4 Geliştirme Yöntemi	29
5-3-2 Değer Yaklaşımlarında Kullanılan Yöntemlerin Analizi	30
5-3-2-1 Emsal Karşılaştırma Yöntemine Göre Değer Analizi	30
5-3-2-2 Gelir İndirgeme Yöntemine Göre Değer Analizi	30
5-3-2-2-1 Kira Değeri Analizi	30
5-3-2-3 Maliyet Yöntemine Göre Değer Analizi	31
5-3-2-4 Geliştirme Yöntemine Göre Değer Analizi	31

5-3-2-5 Gayrimenkul ve Buna Bağlı Hakların Hukuki Durumunun Analizi	31
5-3-2-6 Boş Arazi ve Geliştirilmiş Proje Değeri ve Kullanılan Veri ve Varsayımlar ile Ulaşılan Sonuçlar	31
5-3-2-7 Müşterek veya Bölünmüş Kısımların Değerleme Analizi	31
5-3-2-8 Hasılat Paylaşımı veya Kat Karşılığı Yöntemi ile Yapılacak Projelerde Emsal Pay Oranları	31
6 - ANALİZ SONUÇLARININ DEĞERLENDİRİLMESİ	31
6-1 Farklı Değerleme Metodları ve Analizi Sonuçlarının Uyumlaştırılması ve Bu Amaçla İzlenen Yöntemin ve Nedenlerinin Açıklanması	31
6-2 Asgari Bilgilerden Raporda Yer verilmeyenlerin Niçin Yer Almadıklarının Gerekçeleri	31
6-3 Yasal Gerekliliklerin Yerine Getirilip Getirilmediği ve Mevzuat Uyarınca Alınması Gereken İzin ve Belgelerin Tam ve Eksiksiz Olarak Mevcut Olup Olmadığı Hakkında Görüş	32
6-4 Değerlemesi Yapılan Gayrimenkulün, Gayrimenkul Projesinin Veya Gayrimenkule Bağlı Hak Ve Faydaların, Gayrimenkul Yatırım Ortaklıkları Portföyüne Alınmasında Sermaye Piyasası Mevzuatı Çerçevesinde, Bir Engel Olup Olmadığı Hakkında Görüş	32
6-5 Değerleme Konusu Gayrimenkul İle İlgili Şirketimizce Yapılmış Değerleme Çalışmaları Hakkında Bilgi	32
7 – SONUÇ	32-33
8 – EKLER	34
8-1 Uydu Fotoğrafı	34
8-2 Fotoğraflar	35-36-37
8-3 Belgeler	37-...-44
8-4 Raporu Hazırlayan Uzmanın Lisansı	44
8-4 Raporu Kontrol Eden Uzmanın Lisansı	45
8-6 Sorumlu Değerleme Uzmanının Lisansı	45
8-7 A ARTIBİR GAYRİMENKUL DEĞERLEME A.Ş. SPK Yetki Belgesi	46
8-8 A ARTIBİR GAYRİMENKUL DEĞERLEME A.Ş. BDDK Yetki Belgesi	47
8-9 A ARTIBİR GAYRİMENKUL DEĞERLEME A.Ş. Yönetim Kurulu Başkanı İmza Sirküleri	48

UYGUNLUK BEYANI

Bilgimiz ve inancılarımız doğrultusunda aşağıdaki hususları teyit ederiz:

1. Raporda sunulan bulgular sahip olduğumuz tüm bilgiler çerçevesinde doğrudur.
2. Raporda belirtilen analizler ve sonuçlar sadece belirtilen varsayımlar ve koşullarla kısıtlı olup kişisel, tarafsız ve önyargısız profesyonel analiz, fikir ve sonuçlardan oluşmaktadır.
3. Değerleme konusunu oluşturan mülkle ilgili olarak güncel veya geleceğe dönük hiçbir ilgimiz yoktur. Bu işin içindeki taraflara karşı herhangi kişisel bir çıkarımız veya ön yargımız bulunmamaktadır.
4. Bu görevle ilgili olarak verdiğimiz hizmet ve aldığımız ücret, müşterinin amacı lehine sonuçlanacak bir yöne veya önceden saptanmış sonuçların geliştirilmesi ve bildirilmesine veya bu değerlemenin tasarlanan kullanımıyla doğrudan ilgili sonraki bir olayın meydana gelmesine bağlı değildir.
5. Değerleme ahlaki kural ve performans standartlarına göre gerçekleştirilmiştir.
6. Raporlama aşamasında görev alanlar mesleki eğitim şartlarına sahiptir.
7. Bu raporun konusu olan mülk şahsen incelenmiştir. Değerleme çalışmasında görev alanların değerlemesi yapılan mülkün yeri ve türü konusunda daha önceden deneyimi bulunmaktadır.
8. Raporda belirtilen kişiler haricinde hiç kimse bu raporun hazırlanmasında mesleki bir yardımda bulunmamıştır.



BÖLÜM 1 - RAPOR BİLGİLERİ

1-1 Rapor Tarihi ve Numarası

Bu rapor Halk Gayrimenkul Yatırım Ortaklığı A.Ş.' nin talebine istinaden şirketimiz tarafından 15.12.2017 tarihinde 2017-HALKGYO-22 rapor no. ile tanzim edilmiştir.

1-2 Rapor Türü

Bu rapor SPK Mevzuatı çerçevesinde faaliyet gösteren Halk Gayrimenkul Yatırım Ortaklığı A.Ş.'nin mülkiyetinde bulunan taşınmazın günümüz piyasa koşullarında Türk Lirası (TL) cinsinden nakit ve/veya karşılığı peşin satış değerinin belirlenmesi ve SPK düzenlemeleri kapsamında değerlendirme amacı ile hazırlanan değerlendirme raporudur.

1-3 Raporu Hazırlayanlar

13.12.2017 tarihinde, şirketimiz **Değerleme Uzmanı Ali Yumuşak (SPK Lisans No:402973)** tarafından taşınmaz mahallinde yapılan inceleme sonucunda, ilgili kişi-kurum kuruluşlardan elde edilen bilgilerden faydalanılarak, farklı değerlendirme yöntemlerinden elde edilen sonuçların bir arada yorumlanması sonucunda hazırlanmış, **Değerleme Uzmanı Hüseyin Reha Çobanoğlu (SPK Lisans No:400364)** ve **Sorumlu Değerleme Uzmanı Burhanettin TANDOĞAN (SPK Lisans No:400814)** tarafından kontrol edilmiştir.

1-4 Değerleme Tarihi

Bu değerlendirme raporu Şirketimiz Değerleme Uzmanı Ali Yumuşak tarafından gayrimenkul mahallinde 13.12.2017 tarihinde yapılan çalışmalara istinaden 15.12.2017 tarihinde hazırlanmıştır.

1-5 Dayanak Sözleşmesi

Şirketimiz ile Halk Gayrimenkul Yatırım Ortaklığı A.Ş.' nin arasında tarafların hak ve yükümlülüklerini belirleyen 01.11.2017 tarihli dayanak sözleşmesi hükümlerine bağlı kalınarak hazırlanmıştır.

1-6 Raporun Kurul Düzenlemeleri Kapsamında Değerleme Amacıyla Hazırlanıp Hazırlanmadığına İlişkin Açıklama

Bu rapor Sermaye Piyasası Kurulu Seri VII No: 35 sayılı "Sermaye Piyasası Mevzuatı Çerçevesinde Değerleme Hizmeti Verecek Şirketlere ve Bu Şirketlerin Kurulca Listeye Alınmalarına İlişkin Esaslar Hakkında Tebliğ" hükümleri ile kurulun 20.07.2007 tarih 27/781 sayılı kararında yer alan değerlendirme raporlarında bulunması gereken asgari hususlar çerçevesinde hazırlanmıştır.

1-7 Şirket Bilgileri

Şirket Unvanı : A Artıbir Gayrimenkul Değerleme A.Ş.

Şirket Adresi : Nişantaş Mahallesi, Dr. Hulusi Baybal Caddesi, Demirci İş Merkezi B Blok 8.Kat No: 808 Selçuklu/KONYA

1-8 Müşteri Bilgileri

Şirket Unvanı : Halk Gayrimenkul Yatırım Ortaklığı A.Ş.

Şirket Adresi : Şerifali Çiftliği Tatlısu Mah. Ertuğrulgazi Sokak No:1 Yukarı Dudullu Ümraniye/İSTANBUL

1-9 Müşteri Taleplerinin Kapsamı ve Varsa Getirilen Sınırlamalar

Bu değerleme raporu; İstanbul ili, Beşiktaş ilçesi, Sinanpaşa mahallesi, 291 ada, 93 parselde "Kargir İşhanı" vasfıyla kayıtlı, mülkiyeti Halk Gayrimenkul Yatırım Ortaklığı Anonim Şirketi'ne ait olan taşınmazın günümüz piyasa koşullarında TL cinsinden nakit veya nakit karşılığı peşin satış değerinin belirlenmesi ve SPK düzenlemeleri kapsamında değerlendirme amacı ile hazırlanmıştır. İş bu değerlendirme raporu; raporda detayları verilen taşınmazın güncel piyasa rayiç değerinin tespiti ve sermaye piyasası mevzuatı gereğince, değerlendirme raporlarında bulunması gereken asgari hususlar çerçevesinde değerlendirme raporunun hazırlanması olup, müşteri tarafından getirilen bir kapsam ve sınırlama bulunmamaktadır.

BÖLÜM 2 - DEĞER TANIMLARI, GENEL TANIMLAR

2-1 Değerlemenin Amacı ve Tasarlanan Kullanımı

Söz konusu değerlendirme çalışması İstanbul ili, Beşiktaş ilçesi, Sinanpaşa mahallesinde konumlu gayrimenkulün piyasa değerinin belirleme amacıyla hazırlanmıştır. Bu raporda resmi kurum araştırmaları yapılarak yasal ve hukuki boyutuyla gayrimenkulün durumu irdelenmiş ve piyasa koşullarına uygun olarak piyasa değeri araştırılıp tespit edilmiştir. Ayrıca rapor kapsamında değere etki eden unsurlar mevcut piyasa koşulları içinde değerlendirilmiş ve değere nasıl ulaşıldığı hakkında bilgi verilmiştir.

2-2 Değerin Tanımı ve Piyasa Değeri Açıklaması

Piyasa değeri belirli bir kıymet biçme tarihinde istekli bir alıcı ve istekli bir satıcının hiçbir başka etki altında kalmadan ve kendi çıkarlarını kollayarak doğru bir pazarlama sonucu satışı gerçekleştirebilecekleri tahmini bir miktardır. Bu tanımlamada ifade edilen, satışın belirlenen bir tarihte tamamlanması ve tapunun satıcıdan alıcıya aşağıdaki şartlar altında devredilmesidir:

- Alıcı ve satıcı mantıklı hareket etmektedir.
- Her iki taraflar gayrimenkul ile ilgili bilgi sahibidirler ve kendilerine azami faydayı sağlayacak şekilde hareket etmektedirler.
- Gayrimenkulün satışı için açık piyasada makul bir süre tanınmıştır.
- Ödeme nakit veya benzeri araçlarla peşin olarak yapılmaktadır.
- Gayrimenkulün alım - satım işlemi sırasında gerekebilecek finansman piyasa faiz oranları üzerinden gerçekleştirilmektedir.

2-3 Değerlendirilen Mülk Hakları

Raporda değerlendirilen mülkiyet hakkı tam mülkiyet hakkıdır.

2-4 İşin Kapsamı

Bu çalışma kapsamında çalışmayı gerçekleştiren değerlendirme uzmanı bir takım araştırmalarda ve analizlerde bulunmuştur. Elde ettiği verilerin bir kısmı çalışmakta olduğu ofis ortamından sürekli güncellenen verilerden temin edilmiştir.

Diğer veriler ise;

Yaptığı çalışmanın bağlı olduğu Belediye, Tapu Sicil Müdürlüğü, İl Özel İdaresi, Kadastro Müdürlüğü v.b. resmi kurumlarda incelemelerde bulunulmuştur.

Arz talep ilişkisi ve fiyat araştırmaları bölgedeki emlak ofislerinden araştırılmıştır.

Bölge ve saha analizi bizzat gidilerek incelenmiş ve fotoğraflanmıştır.

BÖLÜM 3 - DEĞERLEME KONUSU TAŞINMAZIN TANIMI ve VERİLERİN SUNULMASI

3-1 Piyasa Yöresi, Şehir, Komşuluk Çevresi ve Konum Verileri

İstanbul İli Hakkında Genel Bilgiler¹

İstanbul ili, Türkiye'nin kuzeybatısında konumlu olan kıtalararası bir şehirdir. İstanbul'un Avrupa'daki bölümüne "Avrupa Yakası" veya "Rumeli Yakası"; Asya'daki bölümüne ise "Anadolu Yakası" veya "Asya Yakası" denilmektedir. İstanbul'un toplamda 39 ilçesi olup, bunlardan 25 tanesi Avrupa Yakası'nda, 14 tanesi ise Anadolu Yakası'nda yer almaktadır. Şehir tarihsel süreçte incelendiğinde, doğal sınırlar (Marmara Denizi, Boğaziçi ve Haliç) ile surlar arasında kurulmuş olup, batı yönünde 4 defa genişletilmiştir.

Dünyanın en eski şehirlerinden biri olan İstanbul, 330-395 yılları arasında Roma İmparatorluğu, 395-1204 ile 1261-1453 yılları arasında Bizans İmparatorluğu, 1204-1261 arasında Latin İmparatorluğu ve son olarak 1453-1922 yılları arasında Osmanlı İmparatorluğu'nun başkenti olmuştur. Karadeniz ile Marmara Denizi'ni bağlayan ve Asya ile Avrupa'yı ayıran boğaza ev sahipliği yapması nedeniyle, İstanbul'un jeopolitik önemi oldukça yüksektir. Bugün tamamına yakını doldurulmuş olan ya da kaybolan doğal limanları bulunmaktadır. Bu özelliklerden dolayı bölge toprakları üzerinde uzun süreli egemenlik anlaşmazlıkları ve savaşlar yaşanmıştır.

Günümüzde İstanbul tarih, sosyo-kültür ve ekonomik açıdan Türkiye'nin en önemli şehirlerindedir. Şehir, iktisadi büyüklük açısından dünyada 34., nüfus açısından –belediye sınırları göz önüne alınarak yapılan sıralamaya göre- Avrupa'da 1., dünyada ise 6. Sırada yer almaktadır.



Coğrafi ve Topoğrafik Yapı

İstanbul 41° K, 29° D koordinatları arasında yer almaktadır. Batıda Çatalca Yarımadası, doğuda Kocaeli Yarımadası, kuzeyde Karadeniz, güneyde Marmara Denizi ve ortada İstanbul

¹ İstanbul ili hakkındaki genel bilgiler çeşitli internet sitelerinden alınarak derlenmiştir.

Boğazi'ndan oluşan kent, kuzeybatıda Tekirdağ'a bağlı Saray, batıda Tekirdağ'a bağlı Çerkezköy, Çorlu, güneybatıda Tekirdağ'a bağlı Marmara Ereğlisi, kuzeydoğuda Kocaeli'ne bağlı Kandıra, doğuda Kocaeli'ne bağlı Körfez, güneydoğuda Kocaeli'ne bağlı Gebze ilçeleri ile komşudur. İstanbul'u oluşturan yarımadalardan Çatalca Avrupa, Kocaeli ise Asya anakaralarında yer almaktadır. Kentin ortasındaki İstanbul Boğazı ise bu iki kıtayı birleştirir. İstanbul toprakları az engebeli olup, en yüksek noktası Kartal ilçesindeki Aydos Tepesi'dir. İstanbul'daki başlıca doğal göller Büyükçekmece, Küçükçekmece ve Durusu gölleridir.

İklimi ve Doğal Bitki Örtüsü

İstanbul ve yakın çevresinde, Karadeniz ile Akdeniz makro iklimleri arasında geçiş özellikleri görülmektedir. Hava sıcaklıkları ve yağış ortalamaları düzensiz; bitki örtüsü dengesizdir. İstanbul'un coğrafi özellikleri ve toprak koşulları orman oluşumlarına olanak verir niteliktedir. Ancak şehir içinde ormanların ve ormanlarda görülen ağaç türlerinin dağılımı düzensizdir. İstanbul'un en önemli ormanları Belgrad Ormanı, Aydos Ormanı ve Kayışdağı Ormanı'dır. İstanbul'daki orman arazilerinin yüzölçümü 240.960 hektar ağaçlılık; 294.299 hektar da açıklık olmak üzere toplam 535.259 hektardır.

Doğal ormanların bozulduğu ya da tahrip edildiği bölgelerde psödomaki oluşumları gözlenmektedir. Kuzeyde, Karadeniz yakınlarında görülen psödomakiler, bölgenin toprak yapısı ve iklim özellikleri nedeniyle olağandan çok daha boylu ve gürdür. Son yarım yüzyılda şehirdeki orman varlığı nüfus artışıyla paralel olarak gerilemiştir. Boğaz'a yapılan köprüler nedeniyle şehrin öngörülen doğu-batı doğrultusundaki genişlemesi kuzeye kaymış; bu nedenle orman arazileri yeni yerleşim bölgeleri oluşturmak adına tahrip olmuştur.

Kentleşme

İstanbul'un şehir yapısı ve şekli sürekli değişmektedir. Yunan, Roma ve Bizans dönemleri boyunca Konstantinopolis'in tarihi yarımadasında, Galata'da (Pera, sonraki adıyla Beyoğlu), Chalcedon (Kadıköy) ve Chrysopolis'te (Üsküdar) önemli derecede yenilenme ve büyümeler yaşanmıştır.



Son yıllarda inşa edilen çok yüksek yapılar, nüfusun hızlı büyümesi göz önüne alınarak yapıldığı öne sürülmektedir. Şehrin hızla genişlemesinden dolayı konutlaşma, genellikle şehir dışına doğru ilerlemektedir. Şehrin sahip olduğu en yüksek çok katlı ofis ve konutlar, Avrupa Yakası'nda bulunan Levent, Mecidiyeköy ve Maslak semtlerinde toplanmıştır. Levent ve Etiler'de çok sayıda alışveriş merkezi bulunmaktadır. Türkiye'nin en büyük şirket ve bankalarının önemli bir kısmı bu bölgede konumlanmıştır.

20. yüzyılın ikinci yarısından itibaren, özellikle Anadolu Yakası'nda denize yakın yazlık konutların ve lüks köşkların yapımına hız verilmiştir. Kadıköy ilçesindeki Bağdat Caddesi genişliği ve uzunluğuyla birçok alışveriş merkezi ve restoranı barındırmaktadır. Bu gelişmeler bölgenin değişiminde etkili olmuştur. Yakada, son yıllarda gerçekleşen nüfus büyümesinin en büyük faktörü Anadolu'dan gelen göç olmuştur. Günümüzde, İstanbul nüfusunun %66'sı Avrupa Yakası'na yerleşmiştir.

Demografik Yapı

İstanbul nüfusu 2016 yılı Adrese Dayalı Nüfus Kayıt Sistemi'ne göre 14.804.116 kişi olarak saptanmıştır. İstanbul'un yüzölçümü 5.461 km² olup, km²'ye 2.711 kişi düşmektedir. İstanbul'da yoğunluğun en fazla olduğu ilçe, 42.644 kişi ile Güngören ilçesidir. İilde yıllık nüfus artış oranı % 1,00 olmuştur.

2016 yılında TÜİK verilerine göre 39 İlçe ve belediye, bu belediyelerde toplam 960 mahalle bulunmaktadır.

İstanbul'da ikamet edenlerin yalnızca yüzde 14,81'inin nüfusu İstanbul'a kayıtlıdır. İkamet edenlerin nüfusa kayıtlı oldukları illere göre yapılan sıralamada Sivas 758.208 (%5,21), Kastamonu 557.166 (%3,83), Ordu 510.976 (%3,51), Giresun 487.587 (%3,35), Tokat 473.252 (%3,25) ve Samsun 426.629 (%2,93) kişi ile en üst sıralardadır.

İlçe	Nüfus	İlçe	Nüfus
Adalar	14.478	Gaziosmanpaşa	499.766
Arnavutköy	247.507	Güngören	298.509
Ataşehir	422.513	Kadıköy	452.302
Avclar	430.770	Kağıthane	439.685
Bağcılar	751.510	Kartal	459.298
Bahçelievler	598.097	Küçükçekmece	766.609
Bakırköy	222.437	Maltepe	490.151
Başakşehir	369.810	Pendik	691.681
Bayrampaşa	273.148	Sancaktepe	377.047
Beşiktaş	189.356	Sarıyer	342.753
Beykoz	250.410	Şile	34.241
Beylikdüzü	297.420	Silivri	170.523
Beyoğlu	238.762	Şişli	272.803
Büyükkçekmece	237.185	Sultanbeyli	324.709
Çatalca	68.935	Sultangazi	525.090
Çekmeköy	239.611	Tuzla	242.232
Esenler	457.231	Umraniye	694.158
Esenyurt	795.010	Uskudar	535.537
Eyüp	377.650	Zeytinburnu	287.897
Fatih	417.285	İSTANBUL	14.804.116

Ekonomik Yapı

İstanbul, kara ve deniz ticaret yollarının bir kavşağı olması ve stratejik konumu nedeniyle Türkiye'de ekonomik yaşamın merkezi olmuştur. İstanbul, aynı zamanda Türkiye'nin en büyük sanayi merkezlerinden olup, ülkedeki sanayi istihdamının %20'sini karşılamaktadır. Ayrıca yaklaşık olarak %38'lik endüstriyel alana sahiptir.

İstanbul gıda sanayi, tekstil üretimi, petrol ürünleri, kauçuk, metal eşya, deri, kimya, ilaç, elektronik, cam, teknolojik ürünler, makine, otomotiv, ulaşım araçları, kâğıt ve kâğıt ürünleri ve alkollü içkiler, kentin önemli sanayi ürünleri arasında yer almaktadır. Forbes Dergisi'nin yaptığı araştırmaya göre 2008 yılı Mart itibarıyla 35 milyardere sahip şehir dünya sıralamasında dördüncü olmuştur. Brookings Institution ve JP Morgan'ın 2014 yılı baz alınarak oluşturulan ekonomide yükselen kentler sıralamasında İstanbul 300 şehir arasında İzmir'in ardından 3. Sırada olmuştur. Yine bu rapora göre İstanbul'daki 2014 yılındaki işsizlik oranı %6,5 olarak gerçekleşmiştir.

İstanbul'da ilk olarak 1866 yılında hizmete giren Dersaadet Tahvilat Borsası, 1986 yılı başlarında mevcut yapı değiştirilerek bugünkü İstanbul Menkul Kıymetler Borsası (İMKB) açılmıştır. 19. ve 20. yüzyıl başlarında Galata semtinde bulunan Bankalar Caddesi Osmanlı İmparatorluğu için finans merkezi olmuştur. Bu bölgede Osmanlı'nın merkez bankası olan Bank-ı Osmanî (1856 yılından sonra yeniden düzenlenerek 1863 yılından itibaren Bank-ı Osmanî-i



Şahane) ve Osmanlı Borsası bulunmaktaydı. Bankalar Caddesi, 1990 yılına kadar finans ve ekonomi merkezi olmayı korumuş fakat yenileşme hareketi başlaması sonucu modern iş merkezleri Levent ve Maslak bölgeleri olmuştur.

Günümüzde İstanbul, Türkiye'nin %55 üretimine ve %45'lik ticaret hacmine sahiptir. İstanbul, Gayrisafi Millî Hasıla'nın %21.2'lik kısmını oluşturmakta olup, toplam ihracattaki payı %45,2, ithalâttaki payı ise %52,2'i olmuştur.

İstanbul ekonomisinde turizmde önemli bir yeri bulunmaktadır. İstanbul'un tarihi, anıtlar ve yapıtların fazlalığı ve Boğaz'a sahip olması nedeniyle önemli turizm merkezlerinden biridir. Turistler arasında en büyük pay Almanlara ait olup, Almanları Ruslar, Amerikalılar, İtalyanlar ve Fransızlar izlemektedir. İstanbul'da çeşitli ekonomik sınıflara hitap eden 5 yıldızlı zincir otellerden, butik aile işletmesi otellere kadar 1180'den fazla otel bulunmaktadır. Son yıllarda dünya çapında isim yapmış zincir oteller İstanbul'a yoğun ilgi göstermektedirler.

Ticaret ve Sanayi

İstanbul'da Boğaz köprülerinin, Asya ve Avrupa gibi merkezler arasında uzanan otoyolların, demiryoluyla da Asya ve Avrupa'ya bağlanması ve büyük limanları olması sebebiyle bölgenin ekonomik hayatında ticaret en büyük paya sahiptir. İstanbul'un ticaret sektörü ülke toplamının %27'sini oluşturmakta olup, dışalım ve dışsatım konusunda da İstanbul, Türkiye çapında birinci sırada yer almaktadır. Türkiye'de hizmet veren özel bankaların tümünün, ulusal çapta yayın yapan gazetelerin, televizyon kanallarının, ulaşım firmalarının ve yayınevlerinin ise tümüne yakınının genel merkezleri İstanbul'da bulunmaktadır. Nitekim, İstanbul ekonomisinde bankacılıkla birlikte ulaştırma-haberleşme sektörü %15'i aşan bir paya sahiptir.

Türkiye'nin büyük sanayi kuruluşlarından pek çoğunun genel merkezi ve fabrikası İstanbul'da bulunmaktadır. İstanbul'da madeni eşya, makine, otomotiv, gemi yapımı, kimya, dokuma, konfeksiyon, hazır gıda, cam, porselen ve çimento sanayii gelişmiştir. 2000'li yılların başında payı %30'a yakın olan sanayi, ticaretten sonra ildeki ikinci büyük sektördür. Cumhuriyet'in kurulmasıyla hızla sanayileşen İstanbul'da ilk fabrikalar Haliç kıyılarına kurulmuş; ancak şehirde yarattıkları kirlilik ve olumsuz etkenlerden ötürü tasfiye edilerek şehrin dışında oluşturulan organize sanayi bölgelerine taşınmıştır. Ancak İstanbul'un en büyük sanayi bölgelerinden olan Atatürk Oto Sanayi Sitesi ve İkitelli Organize Sanayi Bölgesi, yerleşim yerlerinin bu yönde gelişim göstermesi nedeniyle günümüzde yerleşim yerlerinin arasında kalmıştır.

Tarım ve Hayvancılık

İstanbul, tarih boyunca üretim merkezi olmaktan çok tüketim merkezi olmuştur. Dolayısıyla, tarım İstanbul ekonomisinde küçük bir yere sahip olup, geçmişte ürettiği az miktarda tarımsal ürünle, kendi gereksiniminin bir bölümünü karşılayabiliyorken; günümüzde tarım alanlarının hızla kentleşmesi ve kırsalda yaşayan halkın merkeze yönelmesi nedeniyle, ilde tarımın payı en geri düzeylerine ulaşmıştır.

Günümüzde İstanbul topraklarının %30'u tarıma elverişli olmasına karşın bu alanlar tam değerlendirilmemektedir. 390.150 dekarla, ekim alanlarının yarısından fazlası buğdaya ayrılmıştır. Sebze olarak 4.964 dekarla taze fasulye, meyve olarak 26.617 dekarla fındık üretimi ilk sırada yer almaktadır. Tarımsal üretimde ön plana çıkan ilçeler arasında Çatalca, Silivri, Şile, Eyüp, Beykoz ve Kartal bulunmaktadır.

İstanbul'da hayvancılık genel olarak çiftlik, mandıra ve ağıllarda, sığır besiciliği, tavukçuluk ve balıkçılıktır. Özellikle çevre illerdeki balıkçıların, İstanbul dışında avladıkları balıkları İstanbul'da piyasaya sürmeleri nedeniyle, balıkçılığın hayvancılık alanındaki payı oldukça yüksektir.

Hayvancılık sektörüyle şehrin günlük süt ve yumurta gereksinimi bir miktar karşılanmaktadır. Ancak İstanbul hayvancılık alanında kendine yetemediği için, ürettiği miktarın çok daha fazlasını diğer illerden satın almaktadır. İstanbul'da sınırlı miktarda arıcılık, ipekböcekçiliği de yapılmakta olup, geçmişte Ayazağa, Kemerburgaz, Hacımaşlı gibi yerlerde domuz çiftlikleri de bulunmaktaydı.

Ormancılık ve Madencilik

Avrupa Yakası'nın kuzeydoğusunda yer alan Sarıyer ilçesi Maden mahallesinde altın, gümüş ve bakır damarları olduğu Bizans döneminden bu yana bilinmesine karşın, işletilmeye değmeyecek düzeydedir. İstanbul'da metal cevheri olarak çıkartılan tek maden manganez olup, manganez madenleri şehrin batısında Çatalca ve Silivri ilçelerinde bulunmaktadır. Şehrin batısında, kuzeyinde ve kuzeybatısında kömür ve linyit ocakları vardır. Jeolojik yapısının uygunluğu nedeniyle İstanbul'un pek çok yerinde taş ocakları bulunmaktadır. Bu ocaklar Karadeniz kıyılarından Adalar'a kadar birçok yerde görülebilmektedir. İstanbul'da geçmişte çıkarılan mermer, kalker, kuvarsit, perlit, kaolen, kil ve kum gibi kaynaklardan bazıları inşaat sektöründen gelen yüksek talep sonucunda bugün tükenmiş; ya da tükenme noktasına gelmiştir. Özellikle çıkartılan kuvarsit ve kaolen sayesinde İstanbul'da cam ve seramik sanayii gelişmiştir.

İstanbul genelinde tüm orman alanları koruma altına alınmış olmakla birlikte, sınırlı miktarda ormancılık faaliyeti yürütülmektedir. Geçmişte doğal oluşumlu ormanların büyük bir bölümünden kente yakacak odun sağlamak için yararlanılmış ancak son yıllarda doğalgazın yaygınlaşması sebebiyle bu gereksinim azalma göstermiştir. İstanbul'daki bu baltalık ormanların bir bölümü günümüzde bozuk ormanlara dönüşmüştür.

Turizm

Binlerce yıldır, değişik insan topluluklarının yaşadığı İstanbul topraklarının hemen her yöresinde, tarihin çeşitli dönemlerinden kalma tarihî eserlerle karşılaşmak mümkündür. Envanterlerde kayıtlı binlerce tarihî eser arasında, kent duvarları, saraylar, kasırlar, camiler, kiliseler, sinagoglar, çeşmeler ve konaklar bulunur. Tarihi değerlerin yanında İstanbul aynı zamanda kültür-sanat, eğlence, eğitim gibi alanlarda da ulusal ve uluslararası platformlarda ön plana çıkmaktadır. Tüm bu yönleriyle İstanbul, turizm alanında ülke ekonomisine önemli katkı sağlamaktadır.

2017 yılının ilk dokuz ayında İstanbul'a gelen yabancı turistlerin toplamdaki yüzdeleri incelendiğinde; Almanlar:%9.2, İranlılar:%8.0, Suudi Arabistanlılar:%5.9, Iraklılar:%5.2, Ruslar:%4.4, İngilizler:%3.5, Fransızlar:%3.4, Amerikalılar:%2.9, Ukraynalılar:%2.8, Kuveytliler:%2.5, Hollandalılar:%2.3, Azerbeycanlılar:%2.0 olduğu görülmektedir.²

² İstanbul İl Kültür ve Turizm Müdürlüğü resmi web sayfasından derlenmiştir.

İSTANBUL'A GELEN YABANCI ZİYARETÇİ SAYILARI						
	TÜRKİYE		İSTANBUL		2016'ya Göre Değişim Oranı (Aylık)	2016'ya Göre Değişim Oranı (Kümülatif)
	2016	2017	2016	2017		
OCAK	1.170.333	1.055.474	692.172	559.372	-19,2	-19,2
ŞUBAT	1.240.633	1.159.833	674.465	590.175	-12,5	-15,9
MART	1.652.511	1.587.007	783.164	742.479	-5,2	-12,0
NİSAN	1.753.045	2.070.322	715.161	835.614	16,8	-4,8
MAYIS	2.485.411	2.889.873	869.446	830.019	-4,5	-4,7
HAZİRAN	2.438.493	3.489.940	707.050	827.494	17,0	-1,3
TEMMUZ	3.468.202	5.075.961	924.686	1.319.549	42,7	6,3
AĞUSTOS	3.183.003	4.658.463	908.663	1.247.384	37,3	10,8
EYLÜL	2.855.397	?	800.675	1.045.896	30,6	13,0
	20.246.808		7.075.482	7.997.982		

Atatürk ve Sabiha Gökçen Havalimanları ile Haydarpaşa, Pendik, Tuzla, Zeytinburnu, Ambarlı ve Karaköy limanlarından alınan verilere göre; 2017 yılı ocak-eylül aylarında İstanbul'a gelen yabancı sayısını geçen yıla oranla %13 oranında artmıştır. 2016 yılı başından itibaren düşüş gözlenen İstanbul'a gelen yabancı sayılarında son üç ay gelen yabancı sayılarıyla kümülatifte tekrar artışa geçmiştir. 2017 eylül ayında, geçen yılın aynı ayına göre gelen yabancı sayısı yaklaşık %31 artmıştır.³

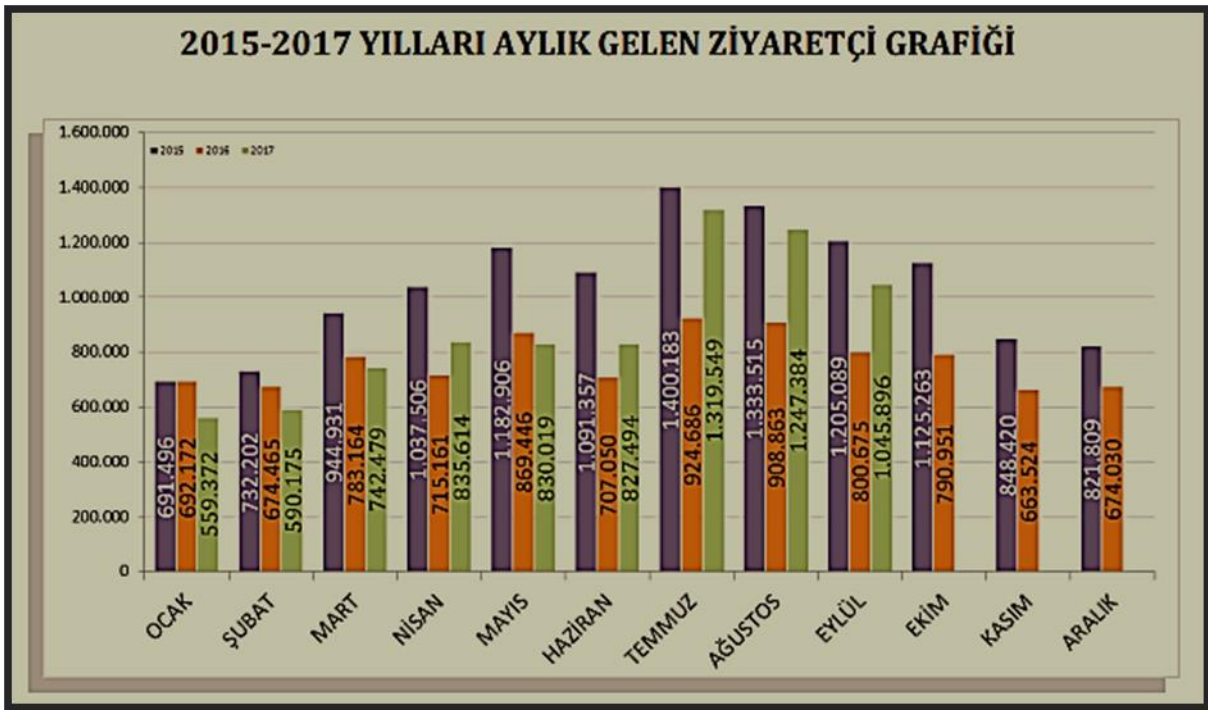

Yukarıdaki grafikte görüldüğü üzere 2017 İstanbul'a gelen yabancı ziyaretçi değerleri 2016 yılındaki değerleri aşmış olup, 2015 yılı değerlerine yaklaşmıştır.

İstanbul turizm açısından gerekli altyapıya büyük oranda sahiptir. Kültür ve Turizm Bakanlığımızdan "İşletme Belgesi" 540 konaklama tesisin tamamının yatak kapasitesi toplamı 108.446 olup, 36.108 yatak kapasiteli konaklama tesisi inşası devam etmektedir.

Kültür ve Turizm Bakanlığından "İşletme Belgesi" Yeme - İçme ve Eğlence Tesisleri toplam kapasitesi 115.513 kişi olup, bu kapasitenin 31.577 kişilik kısmı Yüzer Lokantalar, Günürlik

³ İstanbul İl Kültür ve Turizm Müdürlüğü resmi web sayfasından derlenmiştir.

Gezi Tekneleri ve Ticari Yatlar olarak belgelendirilen deniz taşıtlarına aittir. Ayrıca İstanbul'da inşası devam eden toplam 7.246 kişi kapasiteli Yeme – İçme ve Eğlence Tesisi bulunmaktadır. Bunlarla birlikte ülkemizdeki toplam 9.626 Seyahat Acentası'nın %35'i (3.330'u) İstanbul'da bulunmaktadır. İstanbul'daki bu 3.330 Turizm Seyahat Acentası'nın %97.6'sı A grubu, %1'i B grubu ve %1.4'ü C grubundan oluşmaktadır.

Ulaşım

İstanbul'da ulaşım kara, hava, deniz ve demiryolları gibi çeşitli şekillerde sağlanmakta olup, bölgede şehiriçi, şehirlerarası ve uluslararası taşımacılığın yapıldığı büyük merkezler bulunmaktadır. İstanbul'da havayolu ulaşımının yapıldığı iki sivil havalimanı ve inşaatı devam eden 3. Havalimanı olarak da adlandırılan havalimanı bulunmaktadır. İstanbul'da yurtiçi ve yurtdışı pek çok merkeze aktarma yapmaksızın uçmak mümkündür. İldeki havalimanlarından Atatürk Havalimanı, Avrupa Yakası'nda Bakırköy ilçesinde; Sabiha Gökçen Havalimanı Anadolu Yakası'nda Pendik ilçesinde; inşaatı devam eden havalimanı ise Avrupa Yakası'nda Arnavutköy ilçesinde yer almaktadır.

Karayoluyla ulaşım ise İstanbul'da özellikle şehirlerarası yolculukta büyük bir paya sahiptir. Türkiye'nin her iline ve ayrıca Gürcistan, Yunanistan, Bulgaristan gibi komşu ülkelere İstanbul'dan doğrudan seferler yapılmaktadır. Anadolu Yakası'nda Harem Otogarı, Avrupa Yakası'ndaysa Büyük İstanbul Otogarı (Esenler Otogarı) hizmet vermektedir. İstanbul Otogarı da metroyla kent merkezine bağlanmaktadır. Bunun dışında şehrin değişik bölgelerinde, kimi büyük seyahat firmalarının işletmesini yaptığı cep otogarları da mevcuttur.



Demiryolu ise bu iki ulaşım yoluna oranla daha az tercih edilen ulaşım çeşididir. İstanbul'dan Eskişehir, Ankara, Konya, Adana, Bitlis, Van gibi yurtiçi merkezler ile Yunanistan, Bulgaristan, Romanya, Sırbistan, Macaristan, İran, Suriye ve Irak gibi dış merkezlere tren seferleri yapılmaktadır.

Deniz yoluyla ise ilde düzenli ulaşım yalnızca yurtdışında gerçekleştirilir. İstanbul'dan Yalova'ya, Balıkesir'e ve Bursa'ya feribot ve araba vapuru seferleri vardır. İstanbul Limanı'na turistik amaçlarla gelen münferit gemiler dışında yurtdışı varışlı gemi seferi bulunmamaktadır.

İstanbul'da şehiriçi ulaşım ise büyük bir sektördür. Otobüslerle ulaşım sağlayan İETT; şehirhatları vapurlarını ve deniztaksi işleten İDO; tramvay, metro, füniküler ve teleferik hatlarının sahibi İstanbul Ulaşım A.Ş.; banliyö hizmeti sağlayan TCDD; dolmuşlar, yolcu motorları ve ticari taksilerle İstanbul kompleks bir ulaşım ağına sahiptir. İstanbul'da şehiriçi raylı sistem uzunluğu 75.5 km olup, 51.5 kilometrelik raylı sistem inşaatı sürmektedir. İETT, 5.000 otobüslük filoyla, İDO, 89 gemiden oluşan filosuyla ile 33 hatta, 82 noktaya hizmet vermektedir.

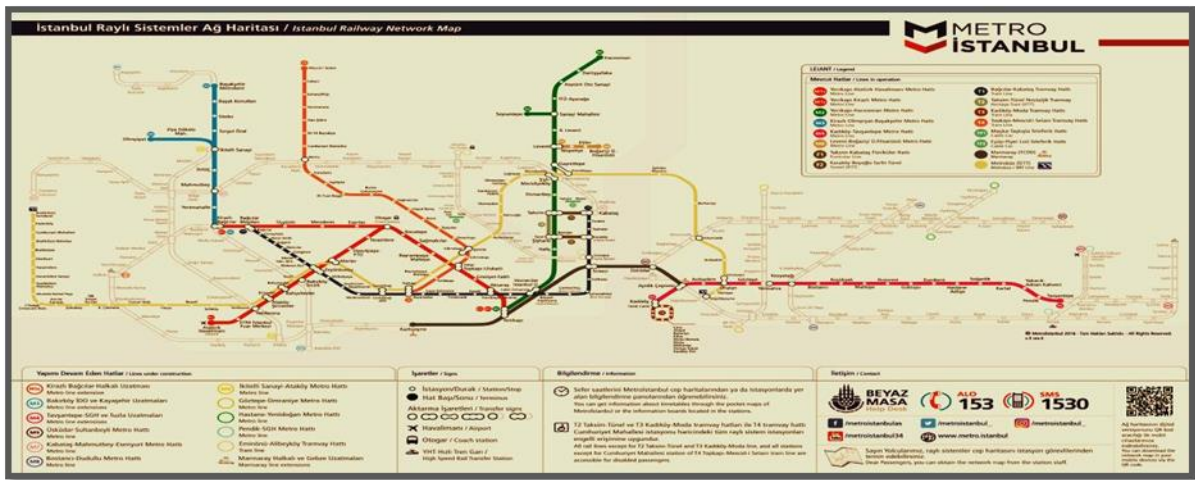

İstanbul'dan O-1, O-2, O-3 ve O-4 otoyolları geçmekte olup, otoyollar Boğaziçi ve Fatih Sultan Mehmet Köprüsü ile birbirlerine bağlanmaktadır. Köprüler şehiriçi ulaşımında da kilit noktalardır. Pik saatlerde köprülerde sık sık tıkanmalar oluşmaktadır. İstanbul'a bağlı köylerle ve Silivri, Çatalca, Şile gibi uzak ilçelere İETT'nin hatlarına ek olarak özel firmalar da ulaşım sağlamaktadır.

Beşiktaş İlçesi Hakkında Genel Bilgiler⁴

Beşiktaş ilçesi, İstanbul Boğazı'nın Rumeli yakasında 8.4 km uzunluğunda sahile sahip olup, batısında Şişli ve Kağıthane, güneybatısında Beyoğlu, kuzeyinde Sarıyer ilçeleri konumlanmaktadır. Beşiktaş 11 km² yüzölçüme, 23 mahalleye ve 189.356 kişilik nüfusa (Adrese Dayanlı Nüfus Kayıt Sistemi, 2016) sahiptir.

⁴ Beşiktaş ilçesi hakkındaki genel bilgiler çeşitli internet sitelerinden alınarak derlenmiştir.



1950'li yıllarda Beşiktaş ilçesinin iç kesimleri iskana açılmış ve bunun sonucunda Levent ve Etiler mahalleleri oluşmuştur. Bu dönemi takip eden süreçte Barbaros Bulvarı'nın inşası, Boğaziçi sahil yolunun genişletilmesi, 1970'lerde Boğaziçi Köprüsü'nün (1973) açılmasıyla 1980'lerde Beşiktaş'ı merkezi iş alanına dönüştürmüştür. Bu dönemden itibaren İstanbul'u uluslararası bir iş ve turizm merkezi yapmaya yönelik politikalar sonucu Beşiktaş'ta iş merkezleri, alışveriş merkezleri ve beş yıldızlı oteller inşa edilmiştir.

Beşiktaş ilçesindeki iş merkezleri daha çok Barbaros Bulvarı ve onun devamı niteliğindeki Büyükdere caddesinde yoğunlaşmıştır. Türkiye'de faaliyet gösteren en büyük ticari bankalar arasında olan Türkiye İş Bankası, Garanti Bankası, Yapı Kredi, Akbank ve Fibabanka'nın genel müdürlükleri ilçe sınırları içinde yer almaktadır. Beşiktaş'ın kuzeyindeki Levent mahallesi ise birçok modern alışveriş ve iş merkezine ev sahipliği yapmaktadır. Türkiye'nin ikinci en yüksek binası olan 181.2 m yüksekliğindeki İş Kulesi ilçede yer alan önemli modern yapılar arasındadır. Beşiktaş ilçesinde eğlence mekanları Boğaziçi kıyıları ile Nispetiye caddesinde yoğunlaşmıştır.

Beşiktaş'ta bulunan İstanbul geneliyle ilgili önemli kamu kuruluşları arasında Çevre ve Şehircilik Bakanlığı İstanbul İl Müdürlüğü, Türkiye İstatistik Kurumu İstanbul Bölge Müdürlüğü, Darphane ve Damga Matbaası Genel Müdürlüğü, İstanbul Jandarma Bölge Komutanlığı, İstanbul Merkez Komutanlığı, TRT İstanbul Televizyonu, İstanbul Emniyet Müdürlüğü Gayrettepe Ek Hizmet Binası yer almaktadır.

Beşiktaş ilçe sınırları içinde Boğaziçi, Yıldız Teknik, Galatasaray ve Bahçeşehir Üniversitelerinin merkez kampüsleri, Türk Silahlı Kuvvetleri Harp Akademileri ile Beykent, Kadir Has, İstanbul Teknik ve Mimar Sinan üniversitelerinin bazı ana birimleri, 15'i özel 44 ilköğretim okulu ile 5'i anadolu lisesi, 11'i özel olmak üzere toplam 27 lise ve dengi okul bulunmaktadır.

İstanbul'un en merkezi ilçelerinden biri olan Beşiktaş karayolu, denizyolu ve raylı sistem ile ulaşım konusunda büyük avantaja sahiptir. Boğaziçi ve Fatih Sultan Mehmet köprülerinin Avrupa yakasındaki ayakları Beşiktaş ilçesinde yer almaktadır. Beşiktaş İskelesi'nin önündeki park alanından hareketle Edirnekapı, İstanbul Otogarı (Bayrampaşa), Topkapı, Derbent, İstinye, Mecidiyeköy, Mescid-i Selam (Sultangazi), Sarıyer, Gaziosmanpaşa, Güzeltepe-Kağıthane gibi kentin diğer bölgelerine otobüsle doğrudan ulaşım vardır. Barbaros Bulvarı, Dolmabahçe Caddesi, Büyükdere Caddesi, boğaziçi sahil yolu ve Nispetiye Caddesi gibi ana arterler hem şehir içi ulaşımında hem de toplu taşıma da büyük öneme sahiptir. Beşiktaş'tan

Taksim ve Harbiye'ye dolmuş, Sarıyer'e de minibüs hattı çalışmaktadır. Metrobüs'ün Avrupa'dan Asya yakasına geçmeden önceki son durağı olan Zincirlikuyu durağı da Beşiktaş ilçesinde yer almaktadır. Yenikapı-Hacıosman Metro Hattı'nın 4.Levent ve Levent istasyonlar ilçe sınırları içindedir. Ayrıca, Beşiktaş İskelesi'nden Üsküdar, Barbaros Hayrettin Paşa İskelesi'nden Kadıköy'e şehir hatları seferleri düzenlenmektedir. Ortaköy, Arnavutköy ve Bebek iskeleleri ise daha çok gezinti amaçlı boğaz turlarında kullanılmaktadır. Beşiktaş ile Üsküdar arasında ayrıca motor seferleri de yapılmaktadır.

Beşiktaş ilçesinde yer alan önemli tarihi yapılar; Çırağan Sarayı, Dolmabahçe Sarayı, Yıldız Sarayı, Feriye Sarayı, Naime Sultan Yalısı, Hıdiva Sarayı, Esmâ Sultan Yalısı, Arnavutköy Karakolu, Orhaniye Kışlası, Süslü Karakol, Yıldız Çini Fabrikası, Ortaköy Camii, Mecidiye Camii, Yıldız Camii, Ayios Haralambos ve Profitis İlias Kiliseleri olarak sıralanabilmektedir.

3-2 Taşınmazın Tapu Kayıt Bilgileri

Ana Gayrimenkul 291 Ada / 93 Parsel			
İLİ	:	İSTANBUL	
İLÇESİ	:	BEŞİKTAŞ	
MAHALLESİ	:	SİNANPAŞA	
KÖYÜ	:	-	
SOKAĞI	:	-	
MEVKİİ	:	-	
CİLT	:	8	
SAYFA	:	715	
SINIRI	:	PLANINDADIR.	
PAFTA NO	:	15	
ADA NO	:	291	
PARSEL NO	:	93	
YÜZÖLÇÜMÜ	:	267,53 m ²	
NİTELİĞİ	:	KARGİR İŞHANI	
MALİK/HİSSE	:	HALK GAYRİMENKUL YATIRIM ORTAKLIĞI A.Ş. / TAM	
TAPU TARİHİ	:	27.10.2010	
YEVMIYE NO	:	7785	
KAT MÜLKİYETİ		KAT İRTİFAKI	CİNS TASHİHİ
ARSA		TARLA	DEVRE MÜLK
			X

3-3 Taşınmazın Tapu Tetkiki

12.12.2017 tarihinde, saat 15:06 itibariyle Tapu Kadastro Genel Müdürlüğü Web Portalı üzerinden alınan güncel takbis belgesine göre değerlendirme konusu taşınmaz üzerinde herhangi bir takyidat kaydına rastlanmamıştır.

3-4 Taşınmazın Kullanımına Dair Yasal İzinler ve Belgeler

- Yapı Kullanım İzin Belgesi ve Yapı Ruhsatı
- Takyidat Belgesi
- Mimari Proje
- Tapu Senedi Fotokopisi
- İmar Paftası

3-5 Taşınmazın Son Üç Yıl İçinde Mülkiyet ve Diğer Hukuki Değişiklikler (İmar Durumu, Kamulaştırma İşlemleri, Vb.)

Taşınmaz son üç yıl içinde satışa ve herhangi bir hukuki işleme konu olmamıştır.

3-6 Gayrimenkulün Tapu Kayıt Bilgileri İle Mevcut Durumunun Uygunluğu

Tapu kayıtlarına göre "Kargir İşhanı " nitelikli ana taşınmaz için işyerlerine resmi kurum incelemeleri yapılmıştır. Cins tashihli taşınmazın tapu kayıt bilgileri ile mevcut durumunun uygunluğu tespit edilmiştir.

3-7 Mevcut Ekonomik Koşullar ve Gayrimenkul Piyasasının Analizi

Türkiye ekonomisinde yaşanan 2001 krizi ülkemiz için dönüm noktası olmuştur. Yıllar boyunca devam eden yüksek enflasyon, yüksek faiz ve kamu borçları gibi yapısal sorunlar ülkeyi büyük bir krize sürüklemiştir. Kriz sonrası yapılan yasal düzenlemeler (özellikle bankacılık konusunda) ve alınan tedbirlerle ülkemiz bir toparlanma sürecine girmiştir.

2001 krizi sırasında T.C. Hazinesi Devlet İç Borçlanma Senetleri (DİBS) aracılığı ile %140'lar mertebesinde borçlanırken, alınan önlemler ve devreye giren yapısal önlemler sayesinde 2003 yılından sonra faizler hızlı düşüş trendine girmeye başlamıştır. Faizlerde 2013 yılı Mayıs ayında Cumhuriyet tarihinin en düşük seviyesi olan % 4,99 görülmüştür. Bu tarihten itibaren dünyadaki küresel ekonomik gelişmeler neticesinde, özellikle FED'in yaptığı parasal genişlemenin sonlanacağı beklentisi ve diğer jeopolitik risklerle beraber faizler artış eğilimine girmiştir. 2015 yılı sonu ve 2016 yılının ilk çeyreğinde faiz oranları %11 seviyelerine kadar çıkmıştır. 2016 yılı 15 Temmuz gününde yaşanan darbe girişimi sonrası alınan önlemler ve iyileşen risk algısı ile faizler yeniden gerilemekle birlikte. 2016 yılının son çeyreğinde başlayan olumsuz risk algısı nedeni ile faizler tekrar yükseliş trendine girmiş, başta dolar ve euro olmak üzere döviz piyasasında hızlı artış sinyalleri gözlenmiş; 2017 yılının başından itibaren de bu sinyaller realiteye dönmüş ve keza mevcut hükümetin faiz düşürme baskısı altındaki TCMB mecburen örtülü faiz artışına gitmiştir. Geline bu noktada piyasa faiz oranları %12 seviyelerini aşmış, \$/TL paritesi 3.75, €/TL paritesi ise 4.40 mertebelerine kadar yükselmiş olup, rapor tarihi itibarıyla \$/TL paritesi 3.80'i, €/TL paritesi ise 4.50'yi aşmış durumdadır. Döviz ve faizdeki hızlı artış Türkiye'nin Orta Vadeli Programını gerçekçi olmaktan uzaklaşan öngörüler nedeniyle ölü doğmuş hale getirmiştir. Daha yürürlüğe girmeden OVP'de revize yapma gereksinimi doğmuştur. Aşağıda yıllar bazında ikincili piyasadaki İç Borçlanma faiz Oranları yer almaktadır.

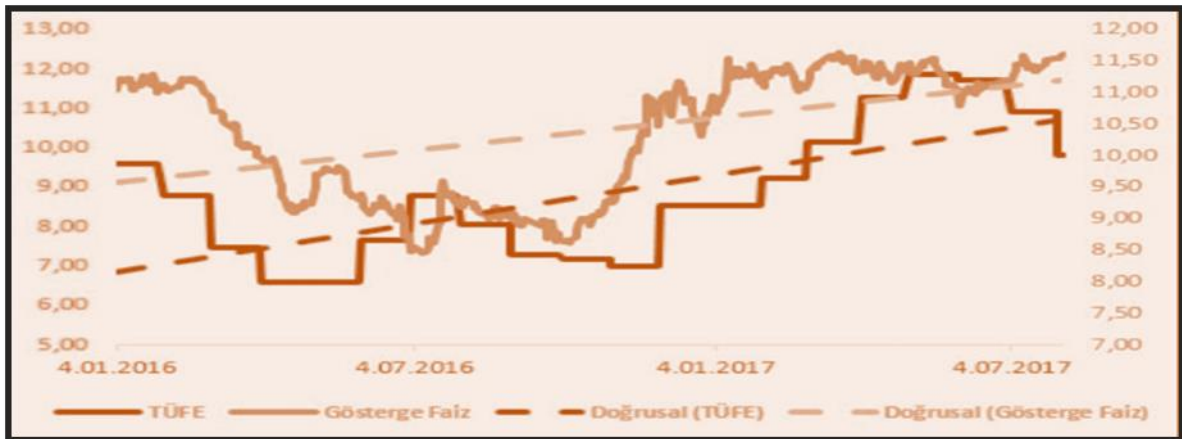

TÜRKİYE BÜYÜME VERİLERİ VE YILLARA GÖRE ENFLASYON ORANLARI

Ülke ekonomisi 2001 krizine kadar 4 yıl boyunca üst üste büyüme kaydedememiştir. 2002-2008 yılları arasında ise üst üste pozitif büyüme sağlanmıştır. 2008 yılında dünyadaki genel ekonomik kriz sebebiyle ülkemizde de 2009 yılında pozitif büyüme gerçekleşememiş, daha sonraki yıllar küçük de olsa tekrar pozitif büyümeler sağlanmıştır. TÜİK tarafından açıklanan 2017 yılı ikinci çeyrek büyüme verileri ise piyasa beklentilerinin (ortalama %4,6) üzerinde gerçekleşmiş olup, çeşitli risklere karşı, Türk ekonomisinin canlılığını yansıtmıştır.

2017 yılında özellikle FED'in para politikasında gevşemeyi sonlandırarak kontrollü kısıtlamaya gidecek beklentisi piyasaları oldukça sarsmış, ancak süratli faiz artışı yerine piyasanın el verdiği ölçüde artış yapılacağı sinyali alınması yanısıra, paraya boğulmuş olan piyasadaki geri alımlarında belli büyüklüklerde olacağını açıklanması/gerçekleşmesi ile kötümserlik yerini temkinli iyimserliğe bırakırken, bölgemizde yaşanan açık ve örtük savaşlar ekonomiyi tekrar darboğaza sokmuş, bunu aşmak için de bir anlamda kontrolsüz ölçüde dağıtılan teşviklerle (Kredi Garanti Fonu, Eximbank, KDV indirimleri, vergi ve SGK yapılandırılmaları vb.) ekonomideki olumsuzluk ötelenmiş ve dahi büyüme rakamları oldukça tatminkar seviyelere gelmiştir. Büyümenin ana gücü yine ihracat olmuştur. Tabii yaşanan parasal gevşeme hemen kendini göstermiş ve aşağıda da detaylandırıldığı üzere enflasyonu da çift rakamlara geçecek şekilde yeniden gündemimize sokmuştur.

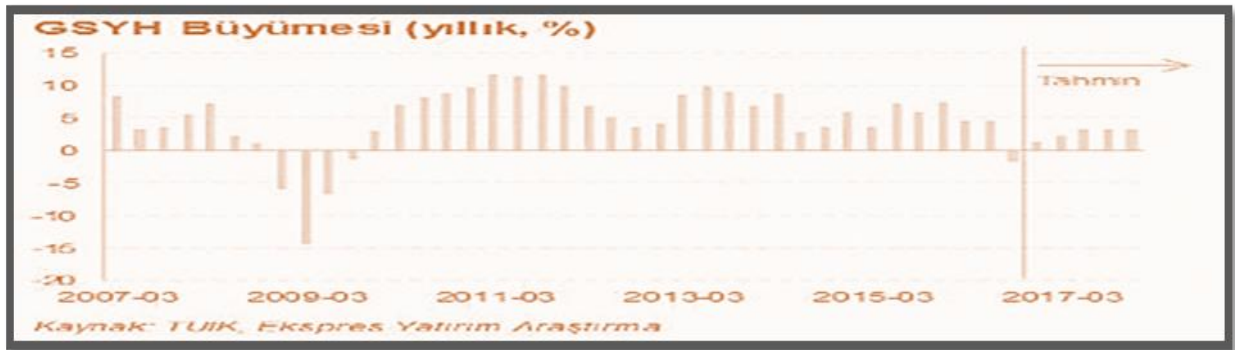

Tüketici Fiyat Endeksi (Ekim-2017)

TÜFE'de (2003=100) 2017 yılı Ekim ayında bir önceki aya göre %2,08, bir önceki yılın Aralık ayına göre %9,52, bir önceki yılın aynı ayına göre %11,90 ve on iki aylık ortalamalara göre %10,37 artış gerçekleşmiştir.

Aylık en fazla düşüş gösteren grup %1,75 ile eğlence ve kültür; aylık en yüksek artış %11,51 ile giyim ve ayakkabı grubu; yıllık en fazla artış %16,79 ile ulaştırma grubunda gerçekleşmiştir.

İstatistiki Bölge Birimleri Sınıflaması (İBBS) 2. Düzey'de bulunan 26 bölge içinde, bir önceki yılın Aralık ayına göre en yüksek artış %10,68 ile TR52 (Konya, Karaman) bölgesinde, bir önceki yılın aynı ayına göre en yüksek artış %13,32 ile TRC1 (Gaziantep, Adıyaman, Kilis) bölgesinde ve on iki aylık ortalamalara göre en yüksek artış %11,99 ile TR81 (Zonguldak, Karabük, Bartın) bölgesinde gerçekleşmiştir.

Anılan TÜFE artışı oldukça yüksek olup, önümüzdeki son üç ayda da 2 haneli rakamlarla yükselişini sürdürmesi beklenmektedir. Herkesin kabul ettiği üzere Türkiye yapısal reformlarını gerçekleştirmediği enflasyonla parasal/fiscal mücadele yeterli olmamaktadır. Halen üretici fiyat endeksinde birikmiş enflasyonun da (%14,47) ilk fırsatta

tüketicilere yansıtılacağı dikkate alındığında kamuoyunun takip ettiği TÜFE'nin tek haneli rakamlara düşmesi zor görünmektedir.

Tablo: Türkiye'de Ortalama Enflasyon (2016-2017)

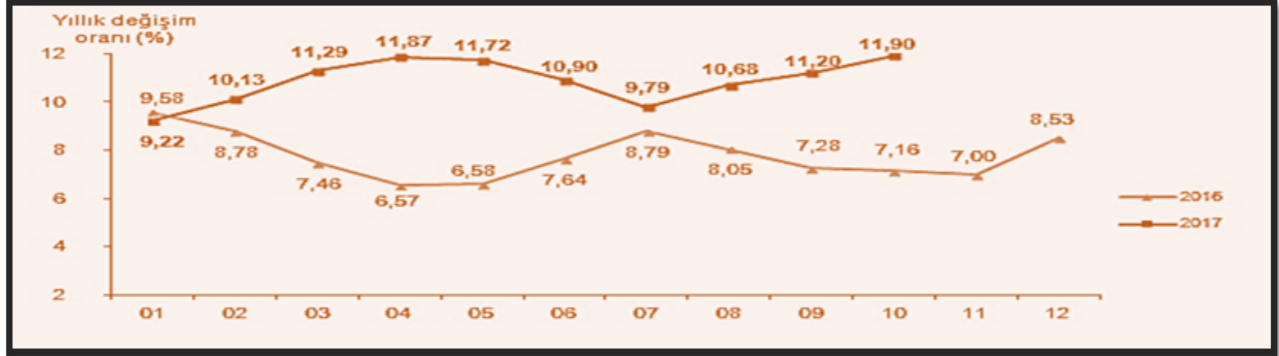

TÜRKİYE GAYRİMENKUL PİYASASININ ANALİZİ

Türkiye İnşaat Sektörü Verileri

İnşaat Ciro ve Üretim Endeksleri, II. Çeyrek: Nisan – Haziran, 2017

İnşaat Sektöründe Ciro %6 Arttı

Mevsim ve takvim etkilerinden arındırılmış inşaat ciro endeksi, 2017 yılı II. çeyreğinde bir önceki çeyreğe göre %6 oranında arttı. Takvim etkilerinden arındırılmış inşaat ciro endeksi ise bir önceki yılın aynı çeyreğine göre %10 oranında arttı.

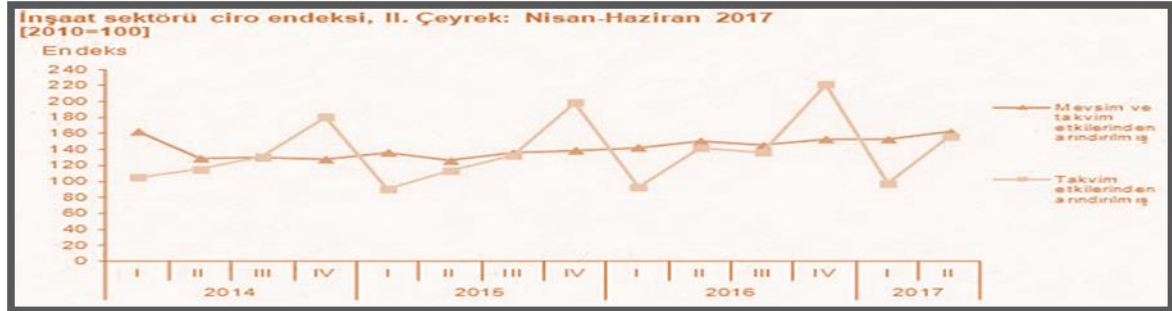

İnşaat ciro endeksi ve değişim oranları, II. Çeyrek: Nisan-Haziran 2017 [2010=100]

Gösterge	Arındırılmamış		Takvim etkilerinden arındırılmış		Mevsim ve takvim etkilerinden arındırılmış	
	Endeks	Yıllık değişim (%)	Endeks	Yıllık değişim (%)	Endeks	Çeyreklik değişim (%)
Ciro	156,2	10,0	156,2	10,0	161,9	6,0

Bina İnşaatı Maliyet Endeksi

Bina inşaatı maliyet endeksi (BİME), Nisan-Mayıs-Haziran aylarını kapsayan 2017 yılı ikinci çeyreğinde, toplamda bir önceki çeyreğe göre %2,9, bir önceki yılın aynı çeyreğine göre %17,1 ve dört çeyrek ortalamalarına göre %13,0 arttı.

BİME’de 2017 yılı ikinci çeyreğinde işçilik endeksi bir önceki çeyreğe göre %3,1, malzeme endeksi ise %2,8 arttı. Bir önceki yılın aynı çeyreğine göre işçilik endeksi %11,5 ve malzeme endeksi %19,0 arttı.

Tablo: Bina inşaatı maliyet endeksi değişim oranları, II. Çeyrek: Nisan-Haziran, 2017 [2005=100]

	2016 II. çeyrek			2017 II. çeyrek		
	Toplam	İşçilik	Malzeme	Toplam	İşçilik	Malzeme
Bir önceki çeyreğe göre değişim oranı	2,2	4,1	1,5	2,9	3,1	2,8
Bir önceki yılın aynı çeyreğine göre değişim oranı	6,4	12,1	4,7	17,1	11,5	19,0
Dört çeyrek ortalamalarına göre değişim oranı	6,0	9,4	5,0	13,0	11,3	13,5

Tablo: Bina inşaatı maliyet endeksi, 2015-2017 [2005=100]

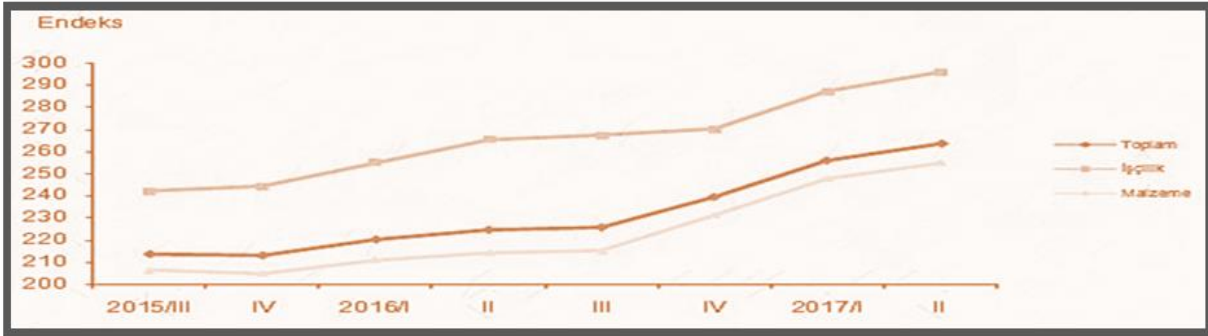

İnşaat Sektöründe İstihdam

Mevsim ve takvim etkilerinden arındırılmış inşaat istihdam endeksi 2017 yılı II. çeyreğinde bir önceki çeyreğe göre %2,1 oranında azaldı. Takvim etkilerinden arındırılmış inşaat istihdam endeksi ise, bir önceki yılın aynı çeyreğine göre %10,2 oranında azaldı.



İnşaat Sektöründe Çalışma Süresi

Mevsim ve takvim etkilerinden arındırılmış inşaat çalışılan saat endeksi 2017 yılı II. çeyreğinde bir önceki çeyreğe göre %2,4 oranında azaldı. Takvim etkilerinden arındırılmış inşaat çalışılan saat endeksi ise, bir önceki yılın aynı çeyreğine göre %10,8 oranında azaldı.

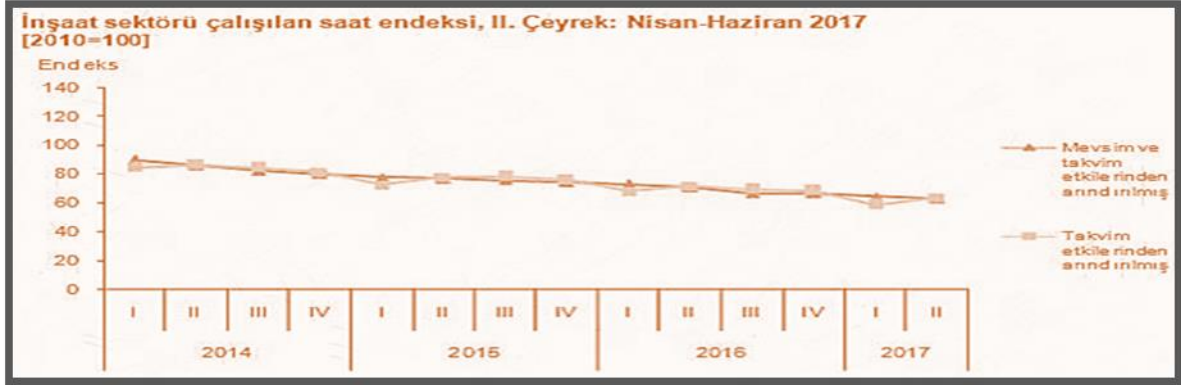

İnşaat Sektöründe Brüt Ücret-Maaş

Mevsim ve takvim etkilerinden arındırılmış inşaat brüt ücret-maaş endeksi 2017 yılı II. çeyreğinde bir önceki çeyreğe göre %2,3 oranında arttı. Takvim etkilerinden arındırılmış inşaat brüt ücret-maaş endeksi ise, bir önceki yılın aynı çeyreğine göre %2,3 oranında arttı.

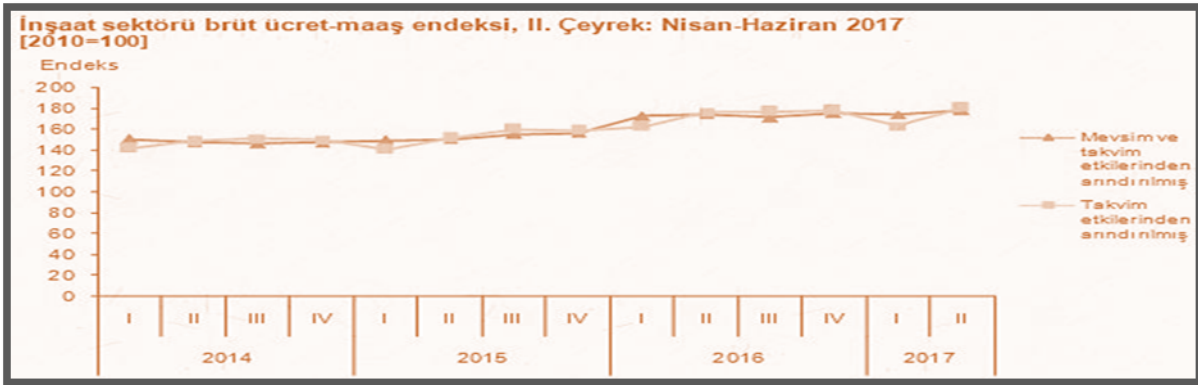

İnşaat işgücü girdi endeksleri ve değişim oranları, II. Çeyrek: Nisan-Haziran 2017
[2010=100]

Gösterge	Arındırılmamış		Takvim etkilerinden arındırılmış		Mevsim ve takvim etkilerinden arındırılmış	
	Endeks	Endeks	Endeks	Yıllık değişim(%)	Endeks	Çeyreklik değişim(%)
İstihdam	67,5	67,5	67,7	-10,2	67,0	-2,1
Çalışılan saat	63,6	63,6	63,9	-10,8	63,0	-2,4
Brüt ücret-maaş	179,7	179,7	180,3	2,3	178,1	2,3

YAPI İZİN İSTATİSTİKLERİ, 2017 YILI OCAK-HAZİRAN DÖNEMİ

Yapı Ruhsatı Verilen Yapıların Yüzölçümü

Belediyeler tarafından verilen yapı ruhsatlarının 2017 yılının ilk altı ayında bir önceki yıla göre, bina sayısı %7,6, yüzölçümü %16,3, değeri %35,3, daire sayısı %21,6 oranında arttı.

Yapı ruhsatı verilen binaların 2017 yılı Ocak-Haziran ayları toplamında; yapıların toplam yüzölçümü 123,8 milyon m² iken; bunun 69,9 milyon m²'si konut, 26,9 milyon m²'si konut dışı ve 26,9 milyon m²'si ise ortak kullanım alanı olarak gerçekleşti.

Kullanma amacına göre 95,5 milyon m² ile en yüksek paya iki ve daha fazla daireli ikamet amaçlı binalar sahip oldu. Bunu 7,3 milyon m² ile kamu eğlence, eğitim, hastane veya bakım kuruluşları binaları izledi.

Yapı sahipliğine göre, özel sektör 103,7 milyon m² ile en büyük paya sahip oldu. Bunu 18,2 milyon m² ile devlet sektörü ve 1,9 milyon m² ile yapı kooperatifleri izledi. Daire sayısına göre ise, toplam 620 bin 182 dairenin 572 bin 797'si özel sektör, 41 bin 378'i devlet sektörü ve 6 bin 7'si yapı kooperatifleri tarafından alındı.

Yapıların toplam yüzölçümüne göre 24,4 milyon m² ile İstanbul en yüksek paya sahip oldu. İstanbul'u, 13,5 milyon m² ile Ankara, 7,2 milyon m² ile İzmir illeri izledi. Yüzölçümü en düşük olan iller sırasıyla Muş, Tunceli ve Hakkari oldu.

Daire sayılarına göre, İstanbul ili 129 bin 791 adet ile en yüksek paya sahip oldu. İstanbul'u 51 bin 11 adet ile Ankara ve 40 bin 602 adet ile İzmir illeri izledi. Daire sayısı en az olan iller sırası ile Hakkari, Muş ve Tunceli oldu.

Yapı ruhsatı, Ocak - Haziran 2015-2017					
Göstergeler	Yıl			Bir önceki yılın ilk altı ayına göre değişim oranı (%)	
	2017	2016 ^(r)	2015 ^(r)	2017	2016
Bina sayısı	74 210	68 965	59 433	7,6	16,0
Yüzölçümü (m ²)	123 778 133	106 474 355	91 734 593	16,3	16,1
Değer (TL)	127 873 534 400	94 533 482 987	77 438 485 408	35,3	22,1
Daire sayısı	620 182	510 045	432 315	21,6	18,0

(r) Yapı izin istatistikleri 2015 ve 2016 yılları verileri revize edilmiştir.

Yapı Kullanma İzin Belgesi Verilen Yapıların Yüzölçümü

Belediyeler tarafından verilen yapı kullanma izin belgelerinin 2017 yılının ilk altı ayında bir önceki yıla göre, bina sayısı %1,9, yüzölçümü %8,7, değeri %27,2, daire sayısı %9,0 oranında arttı.

Yapı kullanma izin belgesi verilen binaların 2017 yılı Ocak-Haziran ayları toplamında; yapıların toplam yüzölçümü 76,1 milyon m² iken; bunun 44,1 milyon m²'si konut, 16,8 milyon m²'si konut dışı ve 15,1 milyon m²'si ise ortak kullanım alanı olarak gerçekleşti.

Kullanma amacına göre 56,9 milyon m² ile en yüksek paya iki ve daha fazla daireli ikamet amaçlı binalar sahip oldu. Bunu 4 milyon m² ile toptan ve perakende ticaret binaları izledi.

Yapı sahipliğine göre, özel sektör 64,8 milyon m² ile en büyük paya sahip oldu. Bunu 9,3 milyon m² ile devlet sektörü ve 2 milyon m² ile yapı kooperatifleri izledi. Daire sayısına göre ise toplam 384 bin 322 dairenin 352 bin 401'i özel sektör, 23 bin 125'i devlet sektörü ve 8 bin 796'sı yapı kooperatifleri tarafından alındı.

Yapıların toplam yüzölçümüne göre 14,6 milyon m² ile İstanbul en yüksek paya sahip oldu. İstanbul'u 8,5 milyon m² ile Ankara, 4,5 milyon m² ile İzmir izledi. Yüzölçümü en düşük olan iller sırasıyla Bayburt, Tunceli ve Ardahan oldu.

Daire sayılarına göre, İstanbul ili 84 bin 440 adet ile en yüksek paya sahip oldu.

İstanbul'u 35 bin 897 adet ile Ankara ve 23 bin 574 adet ile İzmir illeri izledi. Daire sayısı en az olan iller sırası ile Hakkari, Şırnak ve Ağrı oldu.

Yapı kullanma izin belgesi, Ocak - Haziran 2015-2017

Göstergeler	Yıl			Bir önceki yılın ilk altı ayına göre değişim oranı (%)	
	2017	2016 (r)	2015 (r)	2017	2016
Bina sayısı	54 203	53 212	52 545	1,9	1,3
Yüzölçümü (m ²)	76 105 985	70 028 609	68 621 319	8,7	2,1
Değer (TL)	78 917 906 121	62 051 166 740	56 888 730 857	27,2	9,1
Daire sayısı	384 322	352 669	355 643	9,0	-0,8

(r) Yapı izin istatistikleri 2015 ve 2016 yılları verileri revize edilmiştir.

Türkiye'de gerileyen faiz oranları önemli ölçüde inşaat sektöründeki talep büyümesine olumlu etki yaratmıştır. Son dönemde gerek global gerekse Türkiye'nin kendi jeopolitik ve ekonomik durumu itibarıyla faizlerde bir yükselme söz konusudur. 2015 yılı ilk yarısı konut kredileri talebi yüksek görünürken ikinci yarı itibarıyla sert bir düşüş yaşamıştır. 2016 yılı başında ise hafif bir toparlanma söz konusudur. BDDK verilerine göre 2014 yılında 125 milyar TL tutarında konut kredisi verilmiş olup, bu rakam Mart/2017'de 173 milyar TL düzeyine yükselmiştir. Bu tutar bireysel kredilerin yaklaşık %40'ını oluşturmaktadır.

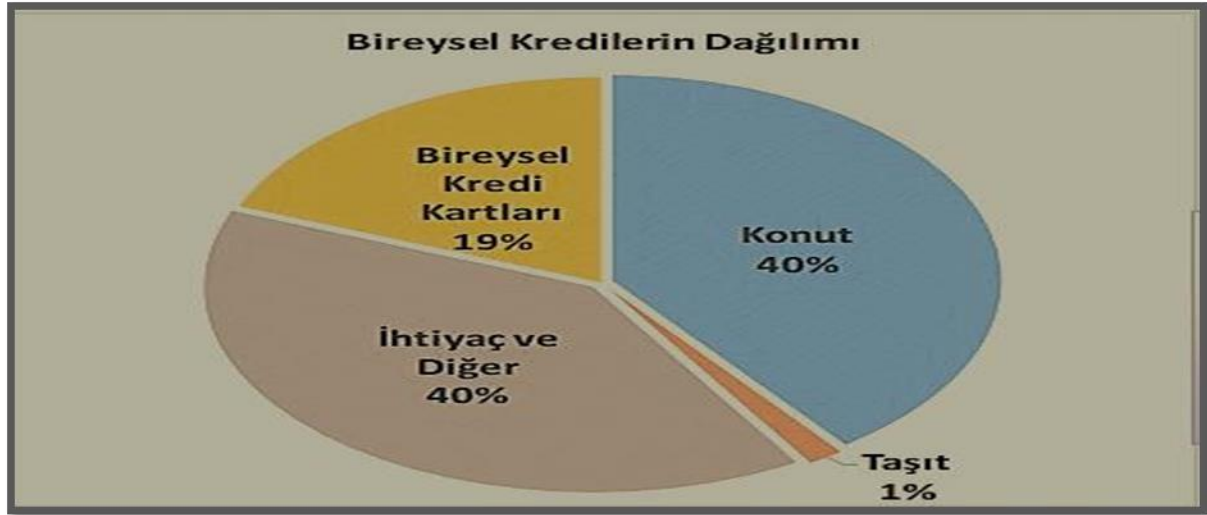

Türkiye'de Konut Satışları (Eylül-2017)

Türkiye genelinde konut satışları 2017 Eylül ayında bir önceki yılın aynı ayına göre %28,8 oranında artarak 140.298 oldu. Konut satışlarında, İstanbul 23.471 konut satışı ve %16,7 ile en yüksek paya sahip oldu. Satış sayılarına göre İstanbul'u, 13.945 konut satışı ve %9,9 pay ile Ankara, 7.575 konut satışı ve %5,4 pay ile İzmir izledi. Konut satış sayısının düşük olduğu iller sırasıyla 28 konut ile Şırnak, 29 konut ile Ardahan ve 35 konut ile Hakkari oldu.

Tablo: Konut Satış Sayıları, 2016-2017

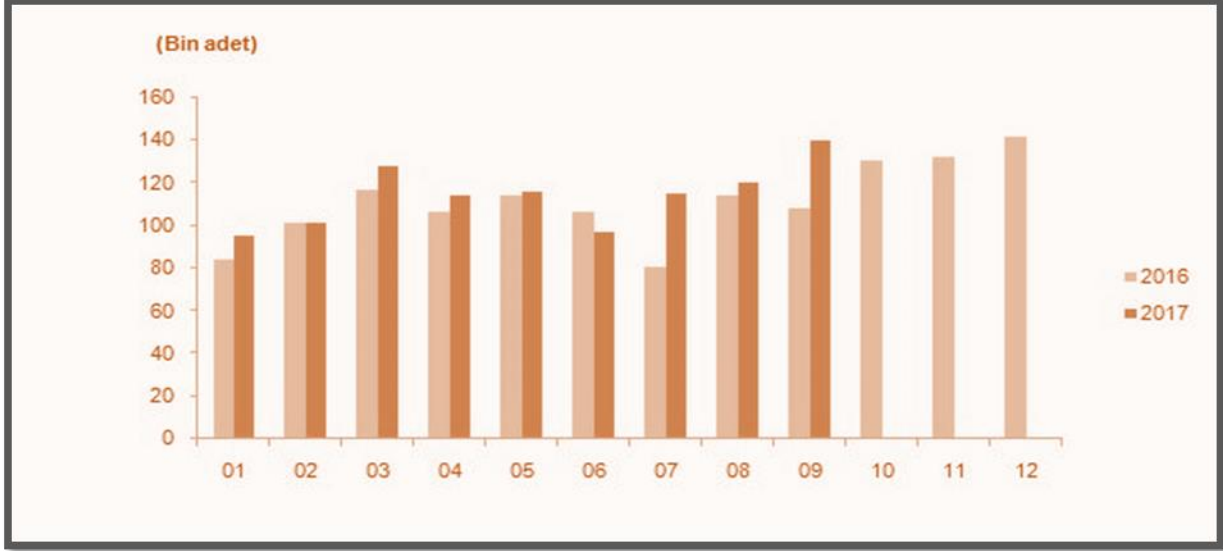

İpotekli Konut Satışları (Eylül-2017)

Türkiye genelinde ipotekli konut satışları bir önceki yılın aynı ayına göre %3,7 oranında azalış göstererek 40.534 oldu. Toplam konut satışları içinde ipotekli satışların payı %28,9 olarak gerçekleşti. İpotekli satışlarda İstanbul 6.910 konut satışı ve %17 pay ile ilk sırayı aldı. Toplam konut satışları içerisinde ipotekli satış payının en yüksek olduğu il %41,4 ile Ardahan oldu.

Diğer Satış Türleri Sonucu Konut El Değişimi

Diğer konut satışları Türkiye genelinde bir önceki yılın aynı ayına göre %49,3 oranında artarak 99.764 oldu. Diğer konut satışlarında İstanbul 16.561 konut satışı ve %16,6 pay ile ilk sıraya yerleşti. İstanbul'daki toplam konut satışları içinde diğer satışların payı %70,6 oldu. Ankara 9.091 diğer konut satışı ile ikinci sırada yer aldı. Ankara'yı 5.033 konut satışı ile İzmir izledi. Diğer konut satışının en az olduğu il 17 konut ile Ardahan oldu.

Tablo: Satış Şekline Göre Konut Satışı, Eylül 2017



Tablo: Satış Durumuna Göre Konut Satışı, Eylül 2017

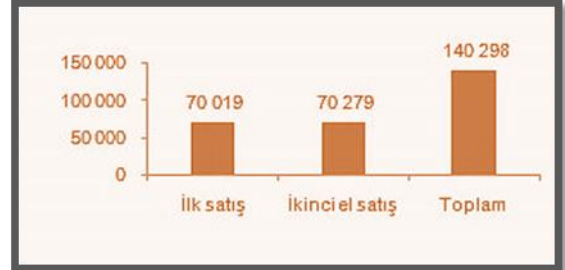

Konut Satışlarında İlk Defa Satılan Konutlar (Eylül-2017)

Türkiye genelinde ilk defa satılan konut sayısı bir önceki yılın aynı ayına göre %37,4 artarak 70.019 oldu. Toplam konut satışları içinde ilk satışın payı %49,9 oldu. İlk satışlarda İstanbul 12.690 konut satışı ve %18,1 ile en yüksek paya sahip olurken, İstanbul'u 5.858 konut satışı ile Ankara ve 3.314 konut satışı ile İzmir izledi.

İkinci El Konut Satışlarında El Değişimi (Eylül-2017)

Türkiye genelinde ikinci el konut satışları bir önceki yılın aynı ayına göre %21,3 artış göstererek 70.279 oldu. İkinci el konut satışlarında da İstanbul 10.781 konut satışı ve %15,3 pay ile ilk sıraya yerleşti. İstanbul'daki toplam konut satışları içinde ikinci el satışların payı



%45,9 oldu. Ankara 8.087 konut satışı ile ikinci sırada yer aldı. Ankara'yı 4.261 konut satışı ile İzmir izledi.

Yabancılara Satılan Konutlar (Eylül-2017)

Yabancılara yapılan konut satışları bir önceki yılın aynı ayına göre %75,2 artarak 2.236 oldu. Yabancılara yapılan konut satışlarında, Eylül 2017'de ilk sırayı 797 konut satışı ile İstanbul aldı. İstanbul ilini sırasıyla 520 konut satışı ile Antalya, 119 konut satışı ile Aydın, Bursa ve Trabzon izledi.

Ülke Uyruklarına Göre Konut Satışları (Eylül-2017)

Eylül ayında Irak vatandaşları Türkiye'den 383 konut satın aldı. Irak'ı sırasıyla, 344 konut ile Suudi Arabistan, 160 konut ile Kuveyt, 129 konut ile Rusya Federasyonu ve 103 konut ile İngiltere izledi.

TÜRKİYE GAYRİMENKUL PİYASASINI BEKLEYEN FIRSAT VE TEHDİTLER

Tehditler:

- FED'in parasal genişleme politikasını yavaşlatarak faiz artırımı sürecine girmesi, bunun sonucu olarak da Türkiye piyasası üzerinde baskı yaratması,
- Türkiye'nin mevcut durumu itibariyle jeopolitik risklere açık olması sebebiyle mevcut ve gelecekteki yatırımları yavaşlaması ve talebin azalması,
- Son dönemde döviz kurundaki artışın faizler üzerindeki baskıyı artırıyor olması,
- Bölgede devam eden açık ve gizli savaşlar,
- Uluslararası değerlendirme kuruluşlarının (S&P, FITCH, Moody's) Türkiye'ye "yatırım yapılabilir ülke" seviyesinin aşağısında not vermeleri nedeni ile sermaye girişlerinin hızlanarak azalması,
- Bu nedenle Türkiye'nin fonlmasını Arap ülkelerine ve doğuya çevirmesi,
- Ülkede çok fazla stok taşınmaz birikmiş olması ve yapılan kampanyalarla tüketilememesi,

Fırsatlar:

- Türkiye'deki gayrimenkul piyasasının uluslararası standartlarda gelen taleplere cevap verecek düzeyde olması,
- Özellikle kentsel dönüşümün hızlanmasıyla daha modern yapıların inşa ediliyor olması,
- Konut alımında devlet desteği gibi teşvik amacıyla alınan önlemler,
- Genç bir nüfus yapısına sahip olmanın getirdiği doğal talebin devam etmesi,
- İstanbul'un dünyanın metropollerinden birisi olması ve son dönemde yapılan büyük projelerle (İstanbul Finans Merkezi Projesi, 3. Köprü ve 3. Havalimanı vs.) ilgi odağı olmaya devam edecek olması,
- Güney bölgemizdeki uzun tatil sezonu nedeniyle özellikle Kuzey ülkelerinin bölgeyi cazibe merkezi olarak görmeleri,
- Gayrimenkul sektöründe biriken stok fazlasını eritmek amacı ile hükümetin Şubat/2017 itibariyle gerek taşınmaz, gerekse inşaat sektörü yapı elemanlarında KDV indirimine gitmesi (Anılan uygulama 10/2017 itibariyle sona ermiştir).



3-8 Gayrimenkulün Yapılanma/İmar Durumu ve Kullanımına Dair Yasal İzin Ve Belgeler

İmar Durumu

Beşiktaş Belediyesi İmar ve Şehircilik Müdürlüğü yetkililerinden alınan bilgiye ve 31.10.2017 tarih, 6408 sayılı yazıya göre, "13/09/2013 tasdik tarihli, 1/5000 ölçekli Beşiktaş-Dolmabahçe-Ortaköy Koruma Amaçlı Nazım İmar kapsamında "THK1" lejantında bulunan 'Ticaret-Kültür-Hizmet Alanı'nda kalmakta olup, Hmax=12,50 m irtifada yapılanma hakkı"na sahiptir. Söz konusu nazım plan doğrultusunda 1/1000 ölçekli Koruma Amaçlı Uygulama İmar Planı Belediye Meclisi'nin 10.02.2017 tarih, 2017/22 sayılı Kararı ile uygun bulunmuş olup, 07.04.2017 tarihinde İstanbul Büyükşehir belediye Başkanlığı'na teslim edilmiş ancak, rapor tarihi itibarıyla henüz onay işlemi sonuçlanmamıştır. 1/1000 ölçekli koruma amaçlı uygulama imar planının yürürlüğe girmesinden sonra imar durumunu netleşecektir.

Mimari Proje

Taşınmazın Beşiktaş Belediyesi İmar ve Şehircilik Müdürlüğü arşiv dosyasında yapılan incelemede; ana gayrimenkule ait; Yapı Kullanım İzin Belgesi üzerinde belirtilen 16.02.1982 tarihli, 6788 sayılı onaylı mimari projesi ve 10.11.1983 tarih ve 6017 sayılı onaylı tadilat mimari projesi incelenmiştir. Tadilat projesi yeni tarihli olması sebebiyle yasal projesi olarak kabul edilmiştir.

Ruhsat ve Yapı Kullanma İzin Belgeleri

Değerlemesi yapılan taşınmazın cins tashih işlemi gerçekleştirilmiş olup, yapılan incelemelerde dosyasında yapı ruhsatı bulunmamaktadır. Yapı kullanım izin belgesi üzerinde 24.11.1983 tarih 83-1/18 sayılı "Yapı Ruhsatı" olduğu belirtilmiştir. Ayrıca 03.07.1985 muayene tarihli, 85/2975 sayılı "Yapı Kullanım İzin Belgesi" dosyasında incelenmiştir.

Yapı Denetim

Taşınmaz 4708 sayılı Yapımı Denetimi Hakkındaki Kanun'un yürürlüğe girmesi öncesi inşa edilmiştir.

Ceza/Tutanak

Değerleme konusu taşınmazın yerinde yapılan inceleme sonucunda projelerine uygun olarak inşa edildiği tespit edilmiştir. Beşiktaş Belediyesi İmar ve Şehircilik Müdürlüğü arşivindeki dosyasında değerlendirme konusu taşınmazın yer aldığı yapı ile ilgili olarak; 3194 S. İmar Kanunu Madde : 32 ve 42. ile ilgili herhangi bir yapı tatil tutanağı, encümen kararı ve cezaya rastlanmamıştır.

3-9 Taşınmazın Tanıtılması

3-9-1 Ulaşım Özellikleri



(Koordinatları: 41.042187 K – 29.00490 D)

Değerlemeye konu taşınmaz; Sinanpaşa mahallesi, Ortabağçe caddesi, No: 6 Beşiktaş/İstanbul posta adresinde yer almaktadır. Taşınmaza ulaşım için; şehrin bilinen noktalarından olan Galata Köprüsü üzerinde kuzey istikametinde ilerlenir ve Kemeraltı caddesine girilir. Bu cadde üzerinde ~800 m ilerlenerek Meclisi Mebusan caddesine geçilir. Cadde üzerinde ~2.750 m ilerlenerek sola Ortabağçe caddesine girilir. Bu cadde üzerinde ~50 m ilerlenir ve sağda konumlu taşınmaza ulaşılır.

İstanbul'un en merkezi ilçelerinden biri olan Beşiktaş, ulaşım konusunda büyük avantaja sahiptir. Boğaziçi ve Fatih Sultan Mehmet köprülerinin Avrupa yakasındaki ayakları Beşiktaş ilçesindedir. İstanbul şehir içi toplu taşıma sisteminde en büyük paya sahip olan otobüslerin yanı sıra dolmuş ve minibüsler de ilçenin İstanbul'un geneliyle olan ulaşımında büyük paya sahiptir. Beşiktaş İskelesi'nin önündeki park alanından hareketle Edirnekapı, İstanbul Otogarı (Bayrampaşa), Topkapı, Derbent, İstinye, Mecidiyeköy, Mescid-i Selam (Sultangazi), Sarıyer, Gaziosmanpaşa, Güzeltepe-Kağıthane gibi kentin diğer bölgelerine otobüsle doğrudan ulaşım vardır. Barbaros Bulvarı, Dolmabahçe Caddesi, Büyükdere Caddesi, Boğaziçi Sahil Yolu ve Nispetiye Caddesi gibi ana arterler hem şehir içi ulaşımında hem de toplu taşıma da büyük öneme sahiptir. Beşiktaş'tan Taksim ve Harbiye'ye dolmuş, Sarıyer'e de minibüs hattı çalışır. Metrobüs'ün Avrupa'dan Asya yakasına geçmeden önceki son durağı olan Zincirlikuyu durağı da Beşiktaş İlçesi'ndedir. Yenikapı-Hacıosman Metro Hattı'nın 4.Levent ve Levent istasyonları ilçe sınırları içindedir. Beşiktaş İskelesi'nden Üsküdar, Barbaros Hayrettin Paşa İskelesi'nden Kadıköy'e şehir hatları seferleri düzenlenmektedir. Ortaköy, Arnavutköy ve Bebek iskeleleri ise daha çok gezinti amaçlı boğaz turlarında kullanılmaktadır. Beşiktaş ile Üsküdar arasında ayrıca motor seferleri de vardır.

Taşınmazın yakın çevresinde; Beşiktaş İskelesi, Büyük Beşiktaş Çarşısı, Vodafone Arena, Bahçeşehir Üniversitesi, Çırağan Sarayı, Dolmabahçe Sarayı, Taksim Gezi Parkı, İstiklal Caddesi, Harbiye Açık Hava Sahnesi ve Yıldız Parkı bulunmaktadır. Tarihi bir merkez olan bölgede yapılaşma 5-6 katlı binalardan oluşmaktadır. Konu taşınmazın önemli noktalara olan erişim mesafeleri aşağıdaki tablodadır.

Önemli Yerler	Mesafe (km)
Beşiktaş Belediyesi	4.25 km
Beyoğlu Kaymakamlığı	0.75 km
Galata Köprüsü	3.5 km
Boğaziçi Köprüsü	3.8 km
Beşiktaş İskelesi	0.2 km

3-9-2 Taşınmazın Teknik, Fiziksel ve Yapısal Özellikleri

Ana Gayrimenkul

Değerlemeye konu olan taşınmaz; İstanbul ili, Beşiktaş ilçesi, Sinanpaşa mahallesi, Ortabahçe caddesi üzerinde konumlu "Kargir İşhanı" nitelikli 6 kapı numaralı bodrum kat, zemin kat, asma kat, 3 normal kattan oluşan, toplam 6 katlı binadır. Değerleme konusu taşınmaz betonarme yapı tarzında inşa edilmiştir. Taşınmazın yaklaşık toplam brüt kullanım alanı 1.145 m²'dir. Hâlihazırda banka binası olarak kullanılmaktadır. Binanın zemin ve asma katı dış cephesi alüminyum giydirme ve 1.2.3. katlar dış cephesi sıva üzeri boyalıdır. Binanın ısınma sistemi kaloriferlidir. Binada 1 adet asansör bulunmaktadır.

Değerleme konusu taşınmazın yerinde yapılan incelemede;

Bodrum kat; projesinde ve yerinde yapılan incelemelere göre ~240 m² brüt kullanım alanlı olup, kömürlük, kazan dairesi, kiralık kasa, şube kasası, arşiv, hol ve sığınak hacimlerinden oluşmaktadır. Bodrum katta herhangi bir projesine aykırı büyüme bulunmamakta olup, iç mekan duvarları ve oda kullanım amaçları değiştirilmiştir. Bodrum kat hacminde zeminlerin bir kısmı granit, bir kısmı seramik kaplamadır, duvarları saten alçı üzeri boya, tavanı ise sıva üzeri tavan boyası ile kaplıdır. Zemin kata çıkış merdiveni granit kaplama olup korkuluklar alüminyum doğramadır.

Zemin katta; projesinde ve yerinde yapılan incelemelere göre ~240m² brüt kullanım alanlı olup, bina girişi, servis, müdür odası ve kat merdiveni hacimleri yer almakta olup, yerinde yapılan incelemelere göre bina girişinin batı cephede orta kısma kaydırıldığı, asma kata ulaşım için betonarme merdiven yapıldığı ve müdür odası hacminin iç mekan duvarları kaydırılarak büyütüldüğü ve vezne alanı yapıldığı tespit edilmiştir. Zemin katta zeminler müdür odası ve vezne hacminde laminant parke, diğer hacimlerde granit kaplamadır. Duvarlar saten alçı üzeri boya kaplı şekildedir. Kat merdivenleri granit kaplama olup korkuluklar alüminyum doğramadır.

Asma kat; projesinde ve yerinde yapılan incelemelere göre ~140m² + ~68m²(teras) brüt kullanım alanlı olup, servis alanı, wc-lavabo, mutfak hacmi yer almaktadır. Yerinde yapılan incelemelere göre 1. Kat ve zemin kat katlar arası sirkülasyon için ayrı bir betonarme merdiven yapılmış ve iç hacimlerde alüminyum kasa ile cam odalar oluşturulduğu tespit edilmiştir. Asma katta zeminler oda hacminde laminant parke, diğer hacimlerde granit kaplamadır. Duvarlar saten alçı üzeri boya kaplı şekildedir. Kat merdivenleri granit kaplama olup, korkuluklar alüminyum doğramadır. Islak hacimlerde zeminler seramik kaplama duvarlar tavana kadar fayans kaplamadır.

1.normal kat: projesinde ve yerinde yapılan incelemelere göre ~175m² brüt kullanım alanlı olup, servis alanı, wc-lavabo hacimleri yer almaktadır. Yerinde yapılan incelemelere göre 1. Kat ve asma kat katlar arası sirkülasyon için ayrı bir betonarme merdiven yapılmış ve iç hacimlerde alüminyum kasa ile cam odalar oluşturulduğu tespit edilmiştir. 1.katta zeminler oda hacminde laminant parke, diğer hacimlerde granit kaplamadır. Duvarlar saten alçı üzeri boya kaplı şekildedir. Kat merdivenleri granit kaplama olup, korkuluklar alüminyum doğramadır. Islak hacimlerde zeminler seramik kaplama duvarlar tavana kadar fayans kaplamadır.

2.normal kat: projesinde ve yerinde yapılan incelemelere göre ~175m² brüt kullanım alanlı olup, servis alanı, wc-lavabo hacimleri yer almaktadır. 2.katta zeminler laminant parke kaplamadır. Duvarlar saten alçı üzeri boya kaplı şekildedir. Kat merdiveni granit kaplama olup, korkuluklar alüminyum doğramadır. Islak hacimlerde zeminler seramik kaplama duvarlar tavana kadar fayans kaplamadır.

3.normal kat: projesinde ve yerinde yapılan incelemelere göre ~175m² brüt kullanım alanlı olup, servis alanı, wc-lavabo hacimleri yer almaktadır. 2.katta zeminler laminant parke kaplamadır. Duvarlar saten alçı üzeri boya kaplı şekildedir. Kat merdiveni granit kaplama olup korkuluklar alüminyum doğramadır. Islak hacimlerde zeminler seramik kaplama duvarlar tavana kadar fayans kaplamadır.

BÖLÜM 4-PİYASA ARAŞTIRMASI

4-1 Değerlemede Esas Alınan Benzer Satış Örneklerinin Tanım ve Satış Bedelleri ile Bunların Seçilmesinin Nedenleri

Not : Emsal taşınmazların zemin değerinin hesaplanmasında 2. ve sonrası bodrum katlar 1/5, 1. bodrum ve çatı katı ¼, asma kat ½, normal katlar ise 1/3 oranında dikkate alınmıştır. Bölgede genel olarak kiralamalar ve satışlar USDoları cinsinden ifade edilmekte olup, değerlendirme aşamasında cari kurdan TL'na çevrilmiştir.

SATILIK BİNA/DÜKKAN/OFİS EMSALLERİ :

EMSAL 1: SAHİBİ (ATTİLA TELLİOĞLU): 0532 431 37 43

Değerleme konusu taşınmaza yakın konumda, Beşiktaş caddesi ile Süleyman Seba caddesi kesişiminde yer alan, 70m² (2B) + 160m² (1B) + 160m² (Zemin) +160m² (1.N.kat) şeklinde , toplamda 550 m² alanlı ve 59.000,-TL/Ay-net kiracısı bulunan dükkan 7.500.000,-\$ bedel ile satılıktır. Emsal taşınmazın satış bedeli üzerinden %15 pazarlık ile alınabileceği düşünülmektedir. Emsalin Beşiktaş caddesine cepheli olması ve kullanım amacı da göz önünde bulundurularak negatif yönde % 30 oranında şerefiye düzeltmesi yapılmıştır. Değerleme konusu taşınmaz geçen yıl 7 milyon \$ bedelle satışta idi.

BİRİM SATIŞ DEĞERİ		28.090,-\$/m ²
PAZARLIK SONRASI BİRİM SATIŞ DEĞERİ		23.876,-\$/m ²
DÜZELTME SONRASI BİRİM SATIŞ DEĞERİ	267m ²	16.713,-\$/m ²
BİRİM KİRA DEĞERİ		221,- TL/m ² /ay
DÜZELTME SONRASI BİRİM KİRA DEĞERİ		155,- TL/m ² /ay

EMSAL 2: DOĞA EMLAK: 0536 507 23 83

Değerleme konusu taşınmaza yakın konumda, Ortabahçe caddesi üzerinde yer alan, Bodrum + Zemin + 1.normal kat şeklinde toplam 170 m² alanlı dükkan 6.000.000,-\$ bedel ile satılıktır. Emsal taşınmazın satış bedeli üzerinden %20 pazarlık ile alınabileceği düşünülmektedir.

Emsalin caddeye cepheli olması ve kullanım amacı da göz önünde bulundurularak negatif yönde % 30 oranında şerefiye düzeltilmesi yapılmıştır.

BİRİM SATIŞ DEĞERİ	170 m ²	35.294,-\$/m ²
PAZARLIK SONRASI BİRİM SATIŞ DEĞERİ		28.235,-\$/m ²
DÜZELTME SONRASI BİRİM SATIŞ DEĞERİ		19.765,-\$/m ²

EMSAL 3 İSTANBUL GAYRİMENKUL: 0505 420 48 44

Değerleme konusu taşınmaza yakın konumda, Ortabahçe caddesi üzerinde yer alan 291 ada/91 parsel üzerinde konumlu, 130m² bodrum + 222m² Zemin kat, toplamda 352 m² alanlı 50.000,-TL/ay-net kira getirisi olan dükkan 3.500.000,-\$ bedel ile satılıktır. Emlak ofisi yetkilisi ile yapılan görüşmede emsal fiyatının çok yüksek, gerçekçi fiyatının 2.000.000,-\$ olduğu öğrenilmiştir. Emsalin Ortabahçe caddesine 3m cephesi olması ve kullanım amacı da göz önünde bulundurularak pozitif yönde % 20 oranında şerefiye düzeltilmesi yapılmıştır. Değerleme konusu taşınmaz geçen yıldan bu yana satışıdır.

BİRİM SATIŞ DEĞERİ	255 m ²	13.725,-\$/m ²
PAZARLIK SONRASI BİRİM SATIŞ DEĞERİ		7.843,-\$/m ²
DÜZELTME SONRASI BİRİM SATIŞ DEĞERİ		9.412,-\$/m ²
BİRİM KİRA DEĞERİ		196,- TL/m ² /ay
DÜZELTME SONRASI BİRİM KİRA DEĞERİ		235,- TL/m ² /ay

EMSAL 4: İSTANBUL GAYRİMENKUL: 0505 420 48 44

Değerleme konusu taşınmaza yakın konumda, Ortabahçe Caddesi üzerinde yer alan 291 ada/91 parsel üzerinde konumlu, 2.normal katta 300 m² kullanım alanlı ve 8.000,-TL/ay-net kira getirisi olan ofis 2.200.000,-TL bedel ile satılıktır. Emsal taşınmazın satış bedeli üzerinden %15 pazarlık ile alınabileceği düşünülmektedir. Anılan taşınmaz geçen yıl ise 2.3 milyon TL bedelle satışta idi.

BİRİM SATIŞ DEĞERİ	300 m ²	7.333,-TL/m ²
PAZARLIK SONRASI BİRİM SATIŞ DEĞERİ		6.233.- TL/m ²
BİRİM KİRA DEĞERİ		26.67 TL/m ² /ay

EMSAL 5: İZAZ GAYRİMENKUL: 0532 355 80 93

Değerleme konusu taşınmaza yakın konumda yer alan, 50m² bodrum kat + 150m² zemin kat + her biri 125m² 5 normal kat şeklinde inşa edilmiş, toplam 825 m² kullanım alanlı bina 16.500.000,-TL bedel ile satılıktır. Emsal taşınmazın satış bedeli üzerinden %20 pazarlıklı olduğu bilgisine ulaşılmış olup, emsalin ara sokakta yer almakta olması göz önünde bulundurularak pozitif yönde % 30 oranında şerefiye düzeltilmesi yapılmıştır.

BİRİM SATIŞ DEĞERİ	371 m ²	44.474,-TL/m ²
PAZARLIK SONRASI BİRİM SATIŞ DEĞERİ		35.580,-TL/m ²
DÜZELTME SONRASI BİRİM SATIŞ DEĞERİ		46.253,-TL/m ²

EMSAL 6: TURİYAP BEŞİKTAŞ SİNANPAŞA TEMSİLCİLİĞİ: 0 535 874 53 15

Değerleme konusu taşınmaza yakın konumda, cadde üzerinde yer alan, 5 katlı ve toplamda 550m² kullanım alanlı, 115 m² zemin oturumuna sahip ve 30.000,-TL/ay-net kira getirisi olan bina 2.500.000,-\$ bedel ile pazarlıklı satılıktır. Emsal taşınmazın satış bedeli üzerinden %15 pazarlık ile satın alınabileceği düşünülmekte olup, emsalin ara sokakta yer almakta olması göz

önünde bulundurulmuş pozitif yönde % 30 oranında şerefiye düzeltmesi yapılmıştır. Anılan taşınmaz geçen yıl 7 milyon TL. bedelle satışta idi.

BİRİM SATIŞ DEĞERİ	268 m ²	9.328,-\$/m ²
PAZARLIK SONRASI BİRİM SATIŞ DEĞERİ		7.929,-\$/m ²
DÜZELTME SONRASI BİRİM SATIŞ DEĞERİ		10.308,-\$/m ²
BİRİM KİRA DEĞERİ		112,- TL/m ² /ay
DÜZELTME SONRASI BİRİM KİRA DEĞERİ		146,- TL/m ² /ay

EMSA 7: DSB&NOVA34 GAYRİMENKUL: 0216 550 99 81

Değerleme konusu taşınmaza yakın konumda Ortabahçe caddesi üzerinde konumlu, 4 katlı toplam 600 m² kullanım alanlı bina 60.000,-TL/ay bedel ile kiralıktır.

BİRİM KİRA DEĞERİ	600 m ²	100,- TL/m ² /ay
--------------------------	--------------------	-----------------------------

EMSA 8: DOĞA EMLAK: 0 533 654 64 19

Değerleme konusu taşınmaza yakın konumda, taşınmaz ile aynı cadde üzerinde yerleşik, 5 katlı ve toplam 360 m² kullanım alanlı, 25.000,-TL/ay kira getirisi olan bina 25.000.000,-TL bedel ile satılıktır. Emsal taşınmazın satış bedeli üzerinden %20 pazarlıklı olduğu bilgisine ulaşılmış olup, reklam ve tabela görünürlüğü daha iyi olması göz önünde bulundurulmuş negatif yönde % 30 oranında şerefiye düzeltmesi yapılmıştır.

BİRİM SATIŞ DEĞERİ	360 m ²	69.444,-TL/m ²
PAZARLIK SONRASI BİRİM SATIŞ DEĞERİ		55.556,-TL/m ²
DÜZELTME SONRASI BİRİM SATIŞ DEĞERİ		38.889,-TL/m ²
BİRİM KİRA DEĞERİ		69,44 TL/m ² /ay
DÜZELTME SONRASI BİRİM KİRA DEĞERİ		48,61 TL/m ² /ay

Yapılan piyasa araştırması sonucu taşınmazın bulunduğu cadde üzerinde ve yakın konumda yer alan benzer yaş ve fiziki özelliklerdeki satışa ve kiraya sunulmuş müstakil bina, dükkan ve ofis emsalleri elde edilmiş, emsal mülklerin satışa arz bedelleri, pazarlık payları, olumlu/olumsuz özellikleri göz önünde bulundurulmuş şerefiye düzeltmeleri yapılmıştır.

BÖLÜM 5-VERİ ANALİZİ VE SONUÇLAR

5-1 Değerleme İşlemini Olumlu-Olumsuz Yönde Etkileyen Ve Sınırlayan Faktörler

Olumlu Etkenler:

- Ulaşım imkanının kolay olması,
- Cadde cepheli olması,
- Taşınmazın cins tashihiinin yapılmış olması,

Olumsuz etken:

- Bölgede otopark sorunu had safhada olmasına karşın taşınmazın otoparkının olmaması,

5-2 En İyi ve En Verimli Kullanım Analizi

En iyi ve en verimli kullanım boş bir arazinin veya yapılandırılmış bir mülkün fiziksel olarak mümkün, uygun bir biçimde desteklenen, finansal olarak yapılabilir ve en yüksek değerle sonuçlanan, makul bir biçimde olası ve yasal kullanımıdır. En iyi ve en verimli kullanım dört dolaylı kriteri yerine getirmelidir. Ancak bu kriterler sağlandıktan ve çeşitli alternatif kullanımlar elendikten sonra sonuçlandırılır.

- Fiziksel olarak kullanımı mümkün,

- Yasal mevzuata uygun,
- Ekonomik açıdan faydalı,
- Önerilen kullanım azami düzeyde verimli olmalıdır.

Tüm soruların kriterleri sağlayan kullanım en iyi ve en verimli kullanımdır. Bu çalışma kapsamında değerlendirme konusu taşınmazın mevcut imar planı koşulları ve çevresindeki yapılaşmalar ile uyumlu olarak, en iyi ve en verimli kullanımının "**Ticari Bina**" olduğu düşünülmektedir.

5-3 Değer Yaklaşımlarında Kullanılan Yöntemler ve Analizler

5-3-1 Değer Yaklaşımlarında Kullanılan Yöntemler

Yapılan değerlendirme çalışmalarında dört farklı değer yaklaşım yöntemleri kullanılmaktadır. Kullanılan bu yöntemler "Emsal Karşılaştırma Yaklaşımı", "Gelir İndirgeme Yaklaşımı", "Maliyet Yaklaşımı" ve "Geliştirme Yaklaşımı"dır.

5-3-1-1 Emsal Karşılaştırma Yöntemi

Bu karşılaştırmalı yaklaşım benzer veya ikame mülklerin satışını ve ilgili piyasa verilerini dikkate alır ve karşılaştırmaya dayalı bir işlemle değer takdiri yapar. Genel olarak değerlemesi yapılan mülk, açık piyasada gerçekleştirilen benzer mülklerin satışlarıyla karşılaştırılır. İstenen fiyatlar ve verilen teklifler de dikkate alınabilir.

5-3-1-2 Gelir İndirgeme Yöntemi

Gelir kapitalizasyonu yaklaşımında mülkün getireceği net gelir boş kalma, tahsilat kayıpları ve işletme giderleri işletme dönemi için analiz edilir. Değerleme uzmanı, gayrimenkulün gelecekte ortaya çıkabilecek faydalarını ve getirdiği net geliri kapitaliz ederek bugünkü değerini belirler. Gelir kapitalizasyonu yaklaşımında iki farklı metot bulunmaktadır. Direkt Kapitalizasyonda; bir yıllık gelirin, gelir oranına bölünmesi ya da gelir katsayısıyla çarpılması sonucu değere ulaşılır. İndirgenmiş Nakit Akışında ise; götürü bedeli uygulanarak gelir modeline yansıtılır, gelirler kabul edilebilir bir indirgeme oranı ile bugünkü değerine getirilerek gayrimenkulün değeri saptanır. Bazı gayrimenkuller özellikleri itibarı ile geliştirileceği düşünülerek değerlendirilmeleri gerekebilir. Bu durumda gayrimenkulün geliştirilmesi nedeni ile sağlayacağı net gelirler geliştirilmesi nedeni ile yapılacak giderlerden düşülerek bulunan net gelirleri dikkate alınır, müteahhit karları da hesaba katılarak kabul edilebilir bir indirgeme oranı ile gayrimenkulün bugünkü değerine ulaşılır.

5-3-1-3 Maliyet Yöntemi

Bu yöntemde, var olan bir yapının günümüz ekonomik koşulları altında yeniden inşa edilme maliyeti gayrimenkulün değerlemesi için baz kabul edilir. Yaklaşımda gayrimenkulün değerinin arazi ve binalar olmak üzere iki farklı fiziksel olgudan meydana geldiği kabul edilir. Yöntemde gayrimenkulün önemli bir kalan ekonomik ömür beklentisine sahip olduğu kabul edilir. Bu nedenle gayrimenkulün değerinin fiziki yıpranmadan, fonksiyonel ve ekonomik açıdan demode olmasından dolayı zamanla azalacağı göz önüne alınır. Bir başka deyişle bu yöntemde, mevcut bir gayrimenkulün bina değerinin, hiçbir zaman yeniden inşa etme maliyetinden fazla olamayacağı kabul edilir. Değerleme işlemi; yapılacak olan gayrimenkulün bugünkü yeniden inşa ya da yerine koyma maliyetine; mevcut yapının sahip olduğu herhangi bir çıkar veya kazanç varsa ekledikten sonra, aşınma payının toplam maliyetten çıkarılması ve son olarak da arazi değeri eklenmesi ile yapılır. Bu anlamda maliyet yaklaşımının ana ilkesi kullanım değeri ile açıklanabilir. Kullanım değeri ise, "Hiçbir şahıs ona karşı istek duymasa veya onun değerini bilmeseyse bile malın gerçek bir değeri vardır" şeklinde tanımlanmaktadır. Maliyet yaklaşımında geliştirilmenin amortize edilmiş yeni maliyetinin arsa değerine eklenmesi sureti ile mülkün değeri belirlenmektedir.

5-3-1-4 Geliştirme Yöntemi

Bu yaklaşımda planlanan bir proje ve/veya arsa üzerinde geliştirilebilecek projeler varsayımlarla modellenir. Bu modelleme yasal ve fiziksel olarak mümkün, finansal olarak olanaklı, ekonomik olarak azami düzeyde verimli olmalıdır. Bu çalışmalarda projenin girişimci yönünden incelenmesi yapılır. Çalışma kapsamında proje konusu ürünün yer aldığı sektörün mevcut durumu ve geleceğe yönelik beklentilerin incelenmesi ve değerlendirilmesi söz konusudur. Projenin yapılması durumunda yapılacak harcamalar tahmin edilerek firmanın pazarlama politikaları ve genel fizibilite prensipleri dikkate alınarak toplam getiri ve harcamalarla ilgili bir gelir-gider tahmini yapılır. Geliştirilmesi durumunda sektörün genel durumu, benzer projelerin istatistiksel rakamları ve mevcut ekonomik koşullar ve beklentiler çevresinde proje ile ilgili varsayımlarda bulunulur. Bu çalışmalar neticesinde projenin performans tahmini yapılarak projenin gelirlerin indirgenmesi yöntemi ile net bugünkü değer hesabı yapılır.

5-3-2 Değer Yaklaşımlarında Kullanılan Yöntemlerin Analizi

Değerleme çalışmasında pazarda benzer özellikler taşıyan satışa, kiraya arz edilmiş olan gayrimenkullere ilişkin bilgiler temin edildiği için Emsal Karşılaştırma ve Gelir İndirgeme Yöntemi birlikte kullanılmıştır.

5-3-2-1 Emsal Karşılaştırma Yöntemine Göre Değer Analizi

Yapılan piyasa araştırması sonucunda taşınmaz ile aynı cadde üzerinde ve yakın konumda yer alan benzer nitelikli satışa ve kiraya arz edilmiş müstakil bina, dükkan ve ofis emsalleri elde edilmiştir. Satışa arz edilen bina emsalleri için karşılaştırma yapılmış ve olumlu/olumsuz özellikleri göz önünde bulundurularak şerefiye düzeltilmesi yapılmıştır.

Taşınmazın birim satış değeri 17.000,-TL/m²; aylık birim kira değeri de ortalama ~100,-TL/m² olarak belirlenmiştir. İlgili bölümde net kira fiyatı gösterilmiştir.

KDV Hariç Satış Değeri: 1.145 m² x 17.000,-TL/m²=**19.465.000,-TL**

5-3-2-2 Gelir İndirgeme Yöntemine Göre Değer Analizi

Değerleme konusu taşınmazın niteliği ve kullanım amacı göz önünde bulundurularak Direkt İndirgeme yaklaşımı kullanılmıştır.

Konu taşınmazın bulunduğu cadde üzerinde ve bölgede yer alan binaların kira bedelleri incelenmiş; bölgede bulunan binaların ve dükkanların kiralalarının yaya ve araç trafiğine, tabela görünürlüğü ve vitrin cephesine göre değişiklik gösterdiği gözlenmiştir. Bodrum, zemin, asma kat ve 3 normal kat olmak üzere toplam 1.145 m²'lik alanının aylık birim kira bedelinin ~100,-TL/m² ve aylık toplam kira bedelinin de ~113.900,-TL olacağı kanaatine varılmıştır.

Yapılan piyasa araştırması sonucu elde edilen emsal veriler ve ofis verileri dikkate alınarak brüt kira çarpanı 14 yıl olarak belirlenmiş ve satış değerlerine ulaşılmıştır.

KDV Hariç Satış Değeri: 1.145 m² x 99,50 TL/m² x 12 ay x 14 yıl = **19.135.200,-TL**

5-3-2-2-1 Kira Değeri Analizi

Konu taşınmazın bulunduğu cadde üzerinde ve bölgede yer alan binaların kira bedelleri incelenmiş; Bölgede bulunan binaların ve dükkanların kiralalarının yaya ve araç trafiğine, tabela görünürlüğü ve vitrin cephesine göre değişiklik gösterdiği gözlenmiştir. Bodrum, zemin, asma kat ve 3 normal kat olmak üzere toplam 1.145 m²'lik alanının aylık birim kira bedelinin ortalama ~100,- TL/m² ve aylık toplam kira bedelinin de 113.900,-TL olacağı kanaatine varılmıştır.

KDV Hariç toplam aylık kira değeri; 113.900,-TL/AY
(YÜZONÜÇBİNDOKUZYÜZTÜRKLİRASI/AY)

KAT BAZINDA KİRA DEĞERİ				
Kat No	Toplam Brüt Alan (m ²)	Aylık Birim Değeri (TL/m ² -ay))	Aylık Kira Değeri (TL)	Yıllık Kira Değeri (TL)
Bodrum	240	160	99.200	1.190.400
Zemin	240			
Asma Kat	140			
1. Kat	175	28	4.900	58.800
2. Kat	175	28	4.900	58.800
3. Kat	175	28	4.900	58.800
Toplam	1.145		113.900	1.366.800

5-3-2-3 Maliyet Yöntemine Göre Değer Analizi

Değerleme konusu taşınmazın bulunduğu bölgede yapılaşma ve doluluk oranının yüksek olması sebebiyle satılık ve kısa süre önce satışı yapılmış boş arsa emsali elde edilememiş ve Maliyet Yöntemi kullanılmamıştır.

5-3-2-4 Geliştirme Yöntemine Göre Değer Analizi

Değerleme konusu cins tashihli taşınmazın halihazırdaki kullanım durumunun verimli bir kullanım özelliği taşıması sebebiyle Geliştirme Yöntemi kullanılmamıştır.

5-3-2-5 Gayrimenkul ve Buna Bağlı Hakların Hukuki Durumunun Analizi

Gayrimenkul üzerinde herhangi bir hukuki sorun bulunmamaktadır.

5-3-2-6 Boş Arazi ve Geliştirilmiş Proje Değeri ve Kullanılan Veri ve Varsayımlar İle Ulaşılan Sonuçlar

Konu çalışma üzerinde proje geliştirilen bir arsa çalışması değildir. Bu nedenle proje geliştirme yöntemi uygulanmamıştır.

5-3-2-7 Müşterek Veya Bölünmüş Kısımların Değerleme Analizi

Konu taşınmaz tek bir malike ait olup, müşterek veya bölünmüş bir kullanım bulunmamaktadır.

5-3-2-8 Hasılat Paylaşımı veya Kat Karşılığı Yöntemi ile Yapılacak Projelerde Emsal Pay Oranları

Hasılat paylaşımı ve kat karşılığı yöntemi kullanılmamıştır.

BÖLÜM 6 - ANALİZ SONUÇLARININ DEĞERLENDİRİLMESİ

6.1 Farklı Değerleme Metotları ve Analizi Sonuçlarının Uyumlaştırılması ve Bu Amaçla İzlenen Yöntemin ve Nedenlerinin Açıklanması

Değerleme çalışmasında mevcut pazarda benzer özellikler taşıyan ve satışa arz edilmiş olan gayrimenkuller ve kira gelirlerine yönelik emsaller tespit edildiği için Emsal Karşılaştırma Yöntemi ile Gelir İndirgeme Yöntemi uygulanmıştır. Taşınmazın bulunduğu bölgede yapılan



tespitler, firma yetkililerinden ve resmi kuruluşlardan temin edilebilen bilgiler karşılaştırılarak elde edilen sonuçların bir arada yorumlanması ile değerlendirilmiştir. Her iki yöntem sonucu ulaşılan değerlerin aritmetik ortalamasının yuvarlanması ile taşınmazın günümüz piyasa koşullarında TL cinsinden nakit veya nakit karşılığı peşin satış değeri belirlenmiştir.

EMSAL KARŞILAŞTIRMA YÖNTEMİ SONUCU ULAŞILAN SATIŞ DEĞERİ (KDV HARİÇ)	19.465.000,-TL
GELİR İNDİRGEME YÖNTEMİ SONUCU ULAŞILAN SATIŞ DEĞERİ (KDV HARİÇ)	19.135.200,-TL
UYUMLAŞTIRILMIŞ SATIŞ DEĞERİ (KDV HARİÇ)	19.300.100,-TL ~ 19.300.000,-TL
AYLIK KİRA DEĞERİ (KDV HARİÇ)	≅ 114.000,- TL/AY

6.2 Asgari Bilgilerden Raporda Yer Verilmeyenlerin Niçin Yer Almadıklarının Gerekçeleri

Rapor içerisinde asgari bilgilerden yer verilmemiş bir unsur bulunmamaktadır.

6-3 Yasal Gerekliliklerin Yerine Getirilip Getirilmediği ve Mevzuat Uyarınca Alınması Gereken İzin ve Belgelerin Tam ve Eksiksiz Olarak Mevcut Olup Olmadığı Hakkında Görüş

Beşiktaş Belediyesi İmar Müdürlüğü'nden alınan bilgiye göre, 13/09/2013 tarihli, 1/5000 ölçekli Beşiktaş-Dolmabahçe-Ortaköy Koruma amaçlı Nazım İmar kapsamında "THK1" lejantında bulunan Ticaret-Kültür-Hizmet alanında kalmakta olup Hmax=12,50 m irtifada yapılanma hakkı almaktadır. Söz konusu nazım plan doğrultusunda 1/1000 ölçekli Koruma Amaçlı Uygulama İmar Planı çalışmaları devam etmektedir. Büyükşehir Belediyesinde onay aşamasında olan 1/1000 ölçekli koruma amaçlı uygulama imar planlarının yürürlüğe girmesinden sonra imar durumunun düzenlenebilecek olacağı belirtilmiştir. Taşınmaz 13.09.2013 tasdik tarihli 1/5000 ölçekli Beşiktaş Dolmabahçe Ortaköy Koruma Amaçlı Nazım İmar Planı (Kentsel Sit, Etkileme Geçiş Ve Koruma Alanı Kısmı) kapsamında kalmakta olup, 1/1000 ölçekli Uygulama İmar Planı henüz onaylanmamıştır.

291 ada 93 parsel üzerinde bulunan Kargir İşhanı nitelikli binanın Yapı Ruhsatı ve Yapı Kullanma İzin Belgesinin alınmış olması ve mevcut kullanımının Mimari Proje, Ruhsat, İskan ile uyumlu olması nedeniyle parsel üzerindeki binaların tamamı için toplam değer takdir edilmiştir.

Sonuç olarak yapılan incelemeye göre yasal gereklerin yerine getirildiği mevzuat uyarınca alınması gereken izin ve belgelerin "Tam ve Eksiksiz Olarak Mevcut Olduğu" görülmüştür.

6.4 Değerlemesi Yapılan Gayrimenkulün, Gayrimenkul Projesinin veya Gayrimenkule Bağlı Hak ve Faydaların, Gayrimenkul Yatırım Ortaklıkları Portföyüne Alınmasında Sermaye Piyasası Mevzuatı Çerçevesinde, Bir Engel Olup Olmadığı Hakkında Görüş

Konu gayrimenkulün paftası ile uyumlu olması, tapu kayıtları ile fiili kullanım şeklinin uyumlu olması nedeniyle taşınmazın Gayrimenkul Yatırım Ortaklıklarına İlişkin Esaslar Tebliği'nin 22.maddesinin birinci fıkrasının (b) ve (r) bentlerinde belirtilen hükümler



çerçevesinde "**Bina**" olarak gayrimenkul yatırım ortaklığı portföyünde bulunmasında sakınca olmadığı kanaatine varılmıştır.

6.5 Değerleme Konusu Gayrimenkul İle İlgili Şirketimizce Daha Önce Yapılmış Değerleme Çalışmaları Hakkında Bilgi

Konu taşınmaz için firmamızca daha önce yapılmış rapor bilgileri aşağıdadır;

RAPOR ADI	RAPOR TARİHİ	KDV HARİÇ SATIŞ DEĞERİ
2016-HALGGYO-022	16.12.2016	18.185.000,-TL

BÖLÜM 7 - SONUÇ

Halk Gayrimenkul Yatırım Ortaklığı Anonim Şirketi'ne ait olan İstanbul ili, Beşiktaş ilçesi, Sinanpaşa mahallesi, 291 ada, 93 parselde "**Kargir İşhanı**" vasfıyla kayıtlı taşınmazın niteliği, kullanım amacı, konumu, yaşı, fiziki ve mimari özellikleri, alanı, günümüz ekonomik koşulları ve bölgedeki gayrimenkullerin satış bedelleri göz önünde bulundurularak;

KDV Hariç Satış Değerinin;

19.300.000,-TL (ONDOKUZMİLYONÜÇYÜZBİNTÜRLİRASI)

KDV Dahil Piyasa Değerinin;

22.774.000,-TL (YİRMİİKİMİLYONEDİYÜZYETMİŞDÖRTBİNDÖRTYÜZTÜRLİRASI)

KDV Hariç Kira Değerinin;

114.000,-TL/AY (YÜZONDÖRTBİNTÜRLİRASI/AY)

KDV Dahil Kira Değerinin;

134.520,-TL/AY (YÜZOTUZDÖRTBİNBEŞYÜZYİRMİTÜRLİRASI/AY) olacağı tahmin ve takdir edilmiştir.

Taşınmazın Sigortaya Esas Değeri; 1.145 m² x 838,- TL/m² = 959.510,-TL

KAT BAZINDA SİGORTA DEĞERİ			
Kat No	Toplam Brüt Alan (m ²)	Aylık Birim Değeri (TL/m ² -ay))	Aylık Kira Değeri (TL)
Bodrum	240	838	519.560
Zemin	240		
Asma Kat	140		
1. Kat	175	838	146.650
2. Kat	175	838	146.650
3. Kat	175	838	146.650
Toplam	1.145		959.510

Rapor tanzim tarihi itibari ile T.C. Merkez Bankası Döviz Kurları;

Alış; 1 USD: 3,8591 TL, 1 EURO: 4,5511 TL, Satış; 1 USD: 3,8660 TL, 1 EURO: 4,5593 TL



Bu takdirimiz, taşınmazla ilgili herhangi bir hukuksal sorun bulunmadığı kabulüne dayalıdır.

İşbu **2016-HALGGYO-022** no.lu rapor, **HALK GAYRİMENKUL YATIRIM ORTAKLIĞI A.Ş.**'nin talebi üzerine ve tek orijinal olarak düzenlenmiş olup kopyaların kullanımları halinde ortaya çıkabilecek sonuçlardan şirketimiz sorumlu değildir.

Bilgilerinize sunulur. 15.12.2017
(Ekspertiz tarihi: 13.12.2017)

Saygılarımızla,

A ARTIBİR GAYRİMENKUL DEĞERLEME A.Ş.

RAPORU HAZIRLAYAN	RAPORU KONTROL EDEN	ONAYLAYAN FİRMA YÖNETİCİSİ
ALİ YUMUŞAK	H. REHA ÇOBANOĞLU	BURHANETTİN TANDOĞAN
Gayrimenkul Değerleme Uzmanı (SPK Lisans No: 402973)	Gayrimenkul Değerleme Uzmanı (SPK Lisans No: 400364)	Yönetim Kurulu Başkanı Ve Genel Müdür Sorumlu Değerleme Uzmanı (SPK Lisans No: 400814)
		 AARTIBİR GAYRİMENKUL DEĞERLEME A.Ş. Denetim İş Merkezi Bulvarı 7-8 No: 339-009 - Sektör: MDMYK Tic. Sic. No: (3332) 248-33-01 - Fax: (0312) 388 90 02 Tic. Sic. No: 430 70 15 Mesleki Sic. No: 101 14214 www.aartibir.com.tr - Tic. Sic. No: 46557

BÖLÜM 8 – EKLER

8-1 Uydu Fotoğrafı





8-2 Fotoğraflar



Bina Dış Görünüm

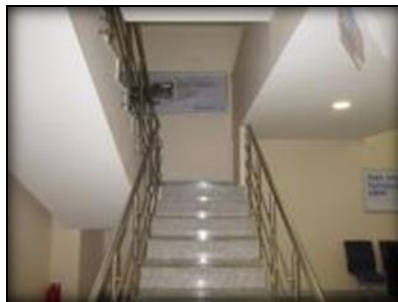
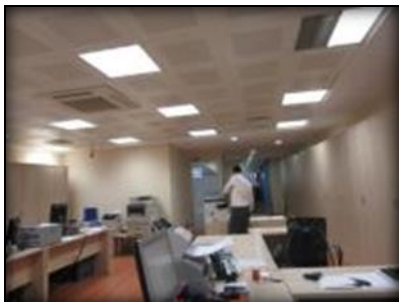
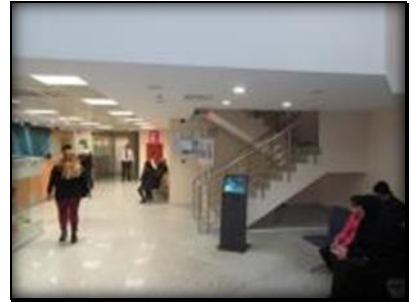

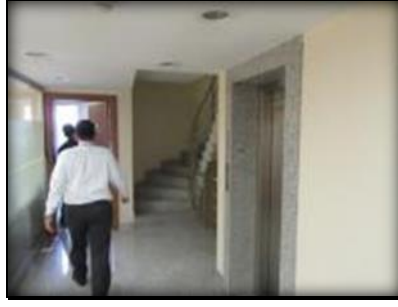



8-3 BELGELER
TADİLAT PROJESİ

MİMAR İZİN BELGESİ	ADI SOYADI YÜCRUL ATAOĞLU	DİŞİ Y. MİMAR	DDA İZİN NO 2558	DDA BELGE NO 580	BELEDİYE 2085	MÜHÜR 				
STATİK	ÖZANNAKURBAN	Y. İNŞ. MÜH.	MÜHÜR ADRESİ PAMUKBANK TAŞ EMLAK İNŞAAT MD. GAYRETTEPE İST.							
DDA KİŞİSİ		STATİK								
<p>Yapıda belirtilen yapıya ilişkin olarak mahallin yerli mevzuatı ile 5/13/1983 tarih ve 2557 sayılı imar kararına göre kontrol edilmiştir. İlgili mevzuat hükümlerine göre tarafsızca kontrol edilmiştir.</p> <p>İSTANBUL BELEDİYESİ İMAR VE PLANLAMA MÜDÜRLÜĞÜ</p> <p>H= 15.50m ve H₀= 3.50 m. Yükseklik Yere ait 981/6788 Sayılı taşınmazın tadilatı için yapılmıştır.</p>										
STATİK PROJESİ KONTROL EDENİN		MİMARİ PROJESİ KONTROL EDENİN		MÜHÜR						
İMZA  Osman MIDİLLİ İMZA 13 EKİM 1983		RAPORTÖR AYŞE KAMAN İMZA 30 EYLÜL 1983		MÜHÜR SEVGE YÖCETİN İMZA İmarat Dr. Şolh						
YAPININ	SAHİBİ	PAMUKBANK TAŞ								
	KULLANMA AMAÇI	BANKA SUBESİ								
ARSAHIN	BELEDİYESİ	İLÇESİ	MARAFESİ	SOKAĞI	KAP NO	PAFTA NO	ADA NO	PARSEL NO	PAFTA ALANI	GENEL ALAN
	İSTANBUL	BESİKTAS	SINAN PAŞA	ORTABAĞÇE	15	291	93		25.3	1981336
BELGE UYGULAMA ESASLARINA GÖRE										
MİMAR İZİN SINIFI	STATİK İZİN SINIFI	KALİTE GRUBU	KAT ADETI	ALAN M ²	YSAAT SÜRESİ	TASFIYICI	EN BÜYÜK AÇIKLIK	EN BÜYÜK YUKSEKLİK	HAREKETLİ FAK	
5	3	5	6	1221	13 ay	BA.K.	11.00m	3.50	350/500	
MİMARİ İZİN						1/50				
STATİK İZİN						1/50 1/20				
Yapıda belirtilen yapıya ilişkin olarak mahallin yerli mevzuatı ile 5/13/1983 tarih ve 2557 sayılı imar kararına göre kontrol edilmiştir. İlgili mevzuat hükümlerine göre tarafsızca kontrol edilmiştir.										

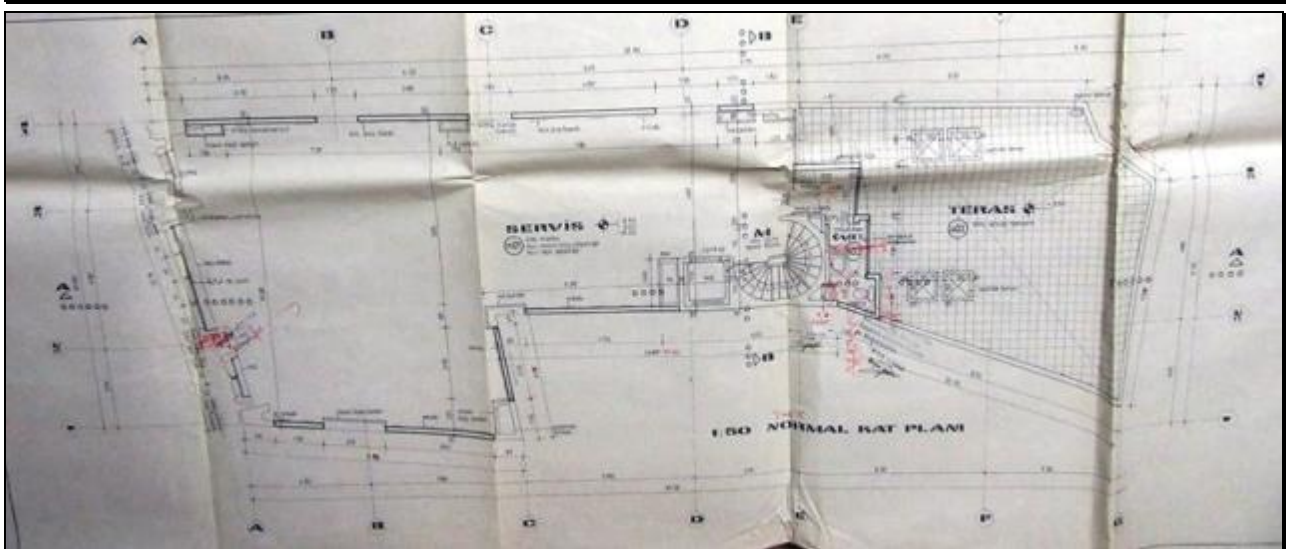
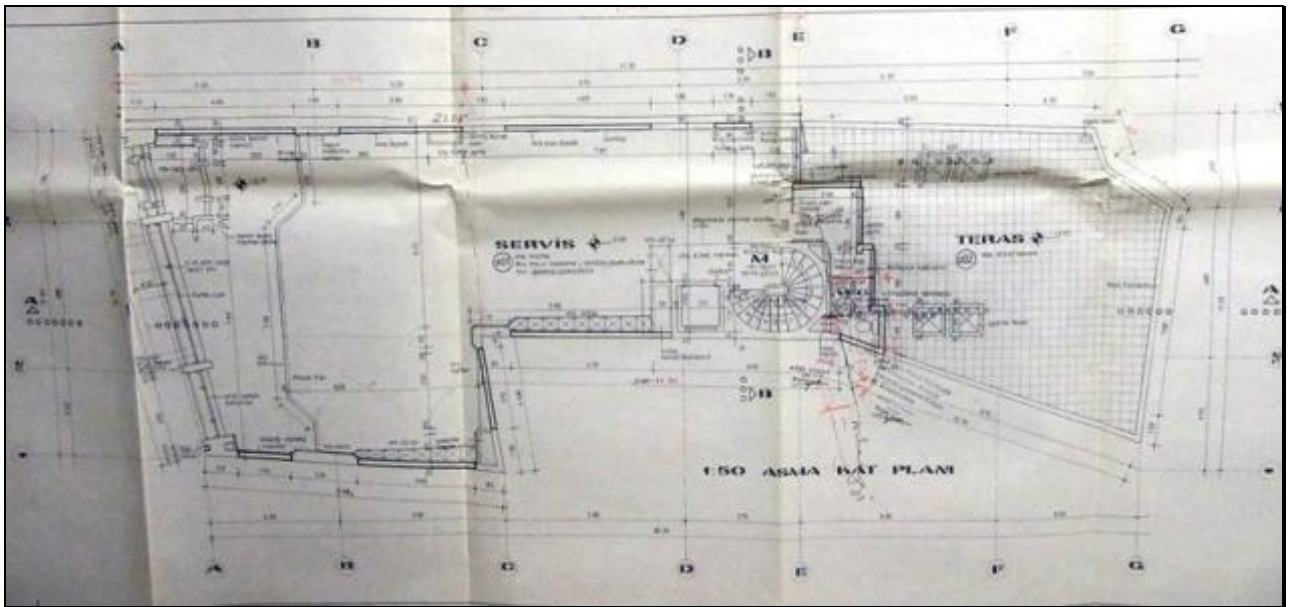
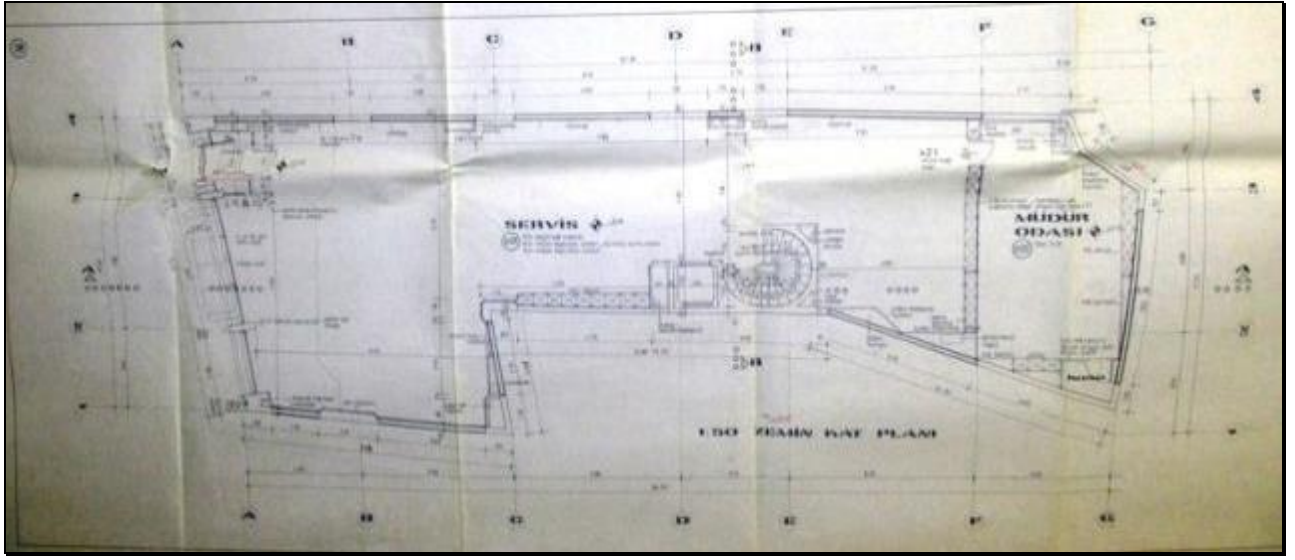

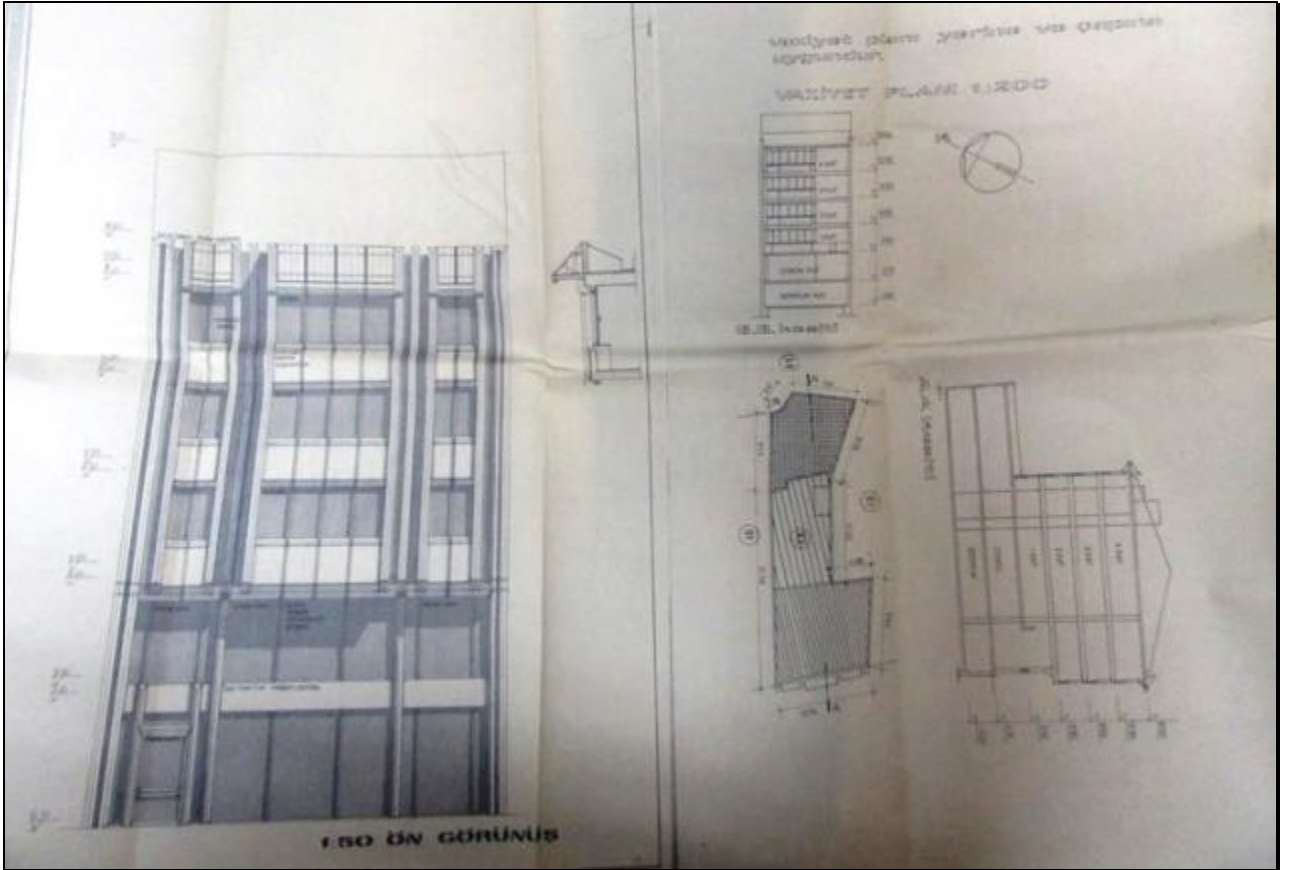
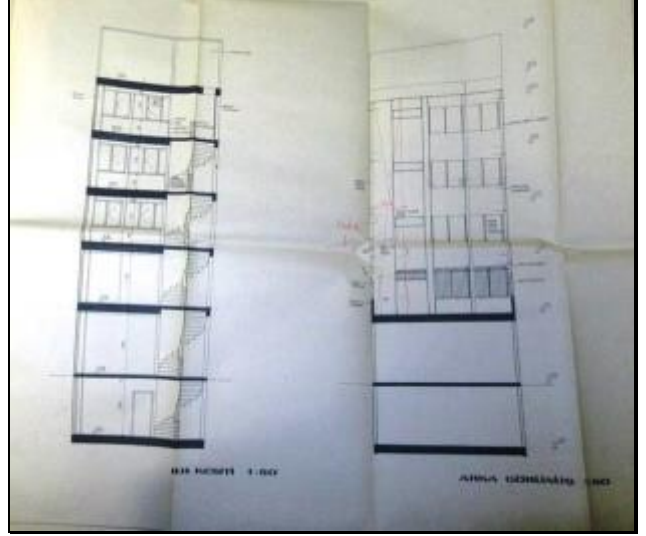
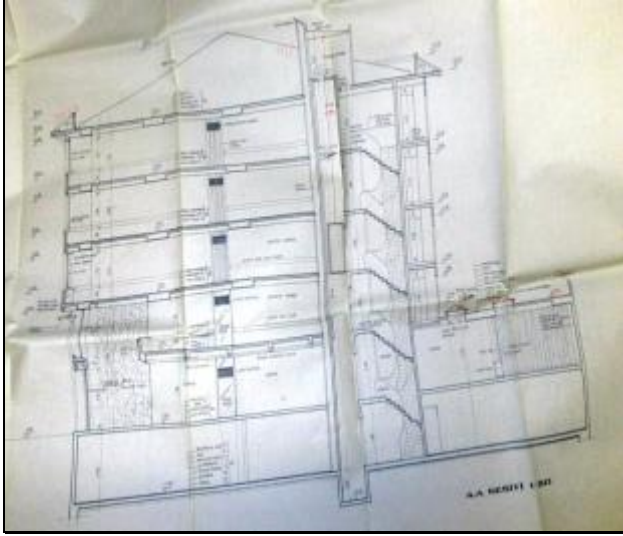

İMAR DURUM YAZISI ve PAFTASI



T.C.
BEŞİKTAŞ BELEDİYE BAŞKANLIĞI
İmar ve Şehircilik Müdürlüğü



Şehircilik Bürosu

Sayı: 24864664-622.03[291/93]-8671-1124272-6408

Konu: İmar Durumu hk.

31.10.2017

ARTIBİR
Gayrimenkul Değerleme A.Ş.
Demirci İş Merkezi B Blok Kat: 7-8 D: 708-808
Selçuklu-KONYA

İLGİ: 19.10.2017 tarih ve 8671 sayılı dilekçeniz.

İlgi dilekçe ile, Beşiktaş, Sinanpaşa Mahallesi, 15 pafta, 291 ada, 93 sayılı parselin imar durumu istenilmektedir.

Söz konusu parsel; 13.09.2013 tasdik tarihli 1/5000 Ölçekli Beşiktaş-Dikilitaş-Ortaköy Koruma Amaçlı Nazım İmar Planı kapsamında, Hmax. 12.50 m., "THK1, Ticaret-Hizmet-Kültür" alanında kalmaktadır.



Başkanlığımızca Beşiktaş Belediye Meclisi'ne sunulan 1/1000 Ölçekli Koruma Amaçlı Uygulama İmar Planları, Beşiktaş Belediye Meclisi'nin 10.02.2017 gün ve 2017/22 sayılı kararı ile uygun bulunmuştur. Söz konusu Planlar, onaylan üzere 07.04.2017 tarihinde Büyükşehir Belediye Başkanlığına teslim edilmiş olup, onaylandıktan sonra imar durumu hakkında bilgi verilebilecektir.

Bilgi edinilmesini rica ederim.

A. Mithat ŞERMET
İmar ve Şehircilik Müdürü



TAPU SENEDİ

İli	İSTANBUL	<p style="color: red; font-size: 1.2em;">Türkiye Cumhuriyeti</p>  <p style="color: red; font-size: 1.2em;">TAPU SENEDİ</p>			Fotoğraf			
İlçesi	BEŞİKTAŞ							
Mahallesi	SINANPAŞA							
Köyü								
Sokağı								
Mevki								
Satış Bedeli		Pafta No.	Ada No.	Parsel No.	Yüzölçümü			
11.893.840,00		15	291	93	ha	m ²	dm ²	
					267,53 m ²			
Niteliği	KARGIR İŞHANI							
Sınırı	Planındadır Zemin Sistem No : 24191027							
Edinme Sebebi	Tamamı TÜRKİYE HALK BANKASI A.Ş. adına kayıtlı iken HALK GAYRİMENKUL YATIRIM ORTAKLIĞI ANONİM ŞİRKETİ adına Ticaret Şirketlerine Aynı Sermaye Konulması İşleminde.							
	HALK GAYRİMENKUL YATIRIM ORTAKLIĞI ANONİM ŞİRKETİ Tam							
Sahibi								
Geldisi		Yövmiye No.	Cilt No.	Sahife No.	Sıra No.	Tarihi		
		7785	8	715		27/10/2010		
Sahife No.		<p style="font-size: 0.8em;">Sizine Hiyuzendit, Tanya COLAK Beşiktaş Notari Müddir Yardımcısı</p> 					Sahife No.	
Sıra No.							Sıra No.	
Tarih							Tarih	
		NOT: * Mülkiyetin aynı ayda başka bir şahsa devri için tapu kütüphanesine tasit edilmiştir. ** Tescilli Kurum Hükümleri gereğince adres değişikliği için Tapu Sicil Müdürlüğüne başvurulmalıdır.						

TAKBİS BELGESİ

TAPU KAYIT ÖRNEĞİ

Kayıdı Alan: BURHANETTİN TANDOĞAN

Tarih: 12/12/2017 3:06:29 PM

MakbuzNo: 181617206700	DekontNo: 20171212-912-F01858	BaşvuruNo: 20670
------------------------	-------------------------------	------------------

Taşınmaz Tipi:	AnaTaşınmaz	Ada/Parsel:	291/93
Taşınmaz ID:	24191027	Yüzölçüm (m2):	267.53
İl/İlçe	İSTANBUL/BEŞİKTAŞ	Ana Taşınmaz Nitelik:	KARGİR İŞHANI
Kurum Adı:	Beşiktaş TM		
Mahalle/Köy Adı:	SİNANPAŞA M		
Mevkii:	-		
Cilt/Sayfa No:	8/715		
Kayıt Durum:	Aktif		

MÜLKİYET BİLGİLERİ

(Hisse) Sistem No	Malik	El Birliği No	Hisse Pay/Payda	Metrekare	Edinme Sebebi-Tarih-Yevmiye	Terkin Sebebi-Tarih-Yevmiye
(H1) 119832486	(SN:6604244) HALK GAYRİMENKUL YATIRIM ORTAKLIĞI ANONİM ŞİRKETİ VKN:4560466076	-	1 / 1	267.53	Beşiktaş TM Ticaret Şirketlerine Aynı Sermaye Konulması 27/10/2010 - 7785	-

8-4 Raporu Hazırlayan Uzmanın Lisansı

 <p>Sermaye Piyasası Lisanslama Sicil ve Eğitim Kuruluşu</p>	
Tarih : 15.08.2014	No : 402973
<h2>GAYRİMENKUL DEĞERLEME UZMANLIĞI LİSANSI</h2>	
<p>Sermaye Piyasası Kurulu'nun Seri-VIII, No:34 sayılı "Sermaye Piyasasında Faaliyette Bulunanlar İçin Lisanslama ve Sicil Tutmaya İlişkin Esaslar Hakkında Tebliği" uyarınca</p>	
<h3>Ali YUMUŞAK</h3>	
<p>Gayrimenkul Değerleme Uzmanlığı Lisansını almaya hak kazanmıştır.</p>	
 <p>Levent HANLIOĞLU LİSANSLAMA VE SİCİL MÜDÜRÜ</p>	 <p>Serkan KARABACAK GENEL MÜDÜR (V)</p>

8-5 Raporu Kontrol Eden Uzmanın Lisansı

TSPAKB TÜRKİYE SERMAYE PİYASASI
ARACI KURULUŞLARI BİRLİĞİ

Tarih : 16.08.2006 No : 400364

DEĞERLEME UZMANLIĞI LİSANSI

Sermaye Piyasası Kurulu'nun Seri:VIII, No:34 sayılı "Sermaye Piyasasında Faaliyette Bulunanlar İçin Lisanslama ve Sicil Tutmaya İlişkin Esaslar Hakkında Tebliğ"i uyarınca

Hüseyin Reha ÇOBANOĞLU

Değerleme Uzmanlığı Lisansını almaya hak kazanmıştır.

İlkey ARIKAN
GENEL SEKRETER



Tevfik Metin AYIŞIK
BİRLİK BAŞKANI

8-6 Sorumlu Değerleme Uzmanının Lisansı

TSPAKB TÜRKİYE SERMAYE PİYASASI
ARACI KURULUŞLARI BİRLİĞİ

Tarih : 08.10.2008 No : 400814

GAYRİMENKUL DEĞERLEME UZMANLIĞI LİSANSI

Sermaye Piyasası Kurulu'nun Seri: VIII, No:34 sayılı "Sermaye Piyasasında Faaliyette Bulunanlar İçin Lisanslama ve Sicil Tutmaya İlişkin Esaslar Hakkında Tebliğ"i uyarınca

Burhanettin TANDOĞAN

Gayrimenkul Değerleme Uzmanlığı Lisansını almaya hak kazanmıştır.

İlkey ARIKAN
GENEL SEKRETER

E. Zeynep ÖZTANGUT
BAŞKAN

8-7 A ARTIBİR GAYRİMENKUL DEĞERLEME A.Ş. SPK Yetki Belgesi

T.C.
RASRAKANI İK
Sermaye Piyasası Kurulu

Sayı : B.02.1.SPK.0.15- 303

20/8/2010

Konu :

8536

A ARTIBİR GAYRİMENKUL DEĞERLEME A.Ş.
Demirci İş Merkezi B Blok Kat:3 No:303
Selçuklu / KONYA

İlgi: 15.07.2010 tarihli başvurunuz.

İlgi'de kayıtlı yazınızda; Şirketinizin, Kurulumuzun Seri: VIII, No: 35 sayılı "Sermaye Piyasası Mevzuatı Çerçevesinde Gayrimenkul Değerleme Hizmeti Verecek Şirketler ile Bu Şirketlerin Kurulca Listeye Alınmalarına İlişkin Esaslar Hakkında Tebliği" (Tebliğ) çerçevesinde, gayrimenkul değerlendirme hizmeti vermek üzere listeye alınma talebinde bulunulmuştur.

Kurulumuz Karar Organı'nın 19.08.2010 tarihli toplantısında; anılan talebinizin olumlu karşılanmasına karar verilmiştir. Bu çerçevede;

A) Sermaye piyasası mevzuatı uyarınca yapılacak gayrimenkul değerlendirme faaliyetleri kapsamında Tebliğ hükümlerine uyulması gerekmekte olup, ayrıca, sermaye piyasası mevzuatı uyarınca yapılan değerlendirme işlemlerinde, değerlemeyi yapanların 01.05.2006 tarihinde yürürlüğe girmiş bulunan Seri: VIII, No:45 sayılı Sermaye Piyasasında Uluslararası Değerleme Standartları Hakkında Tebliğ ve bu Tebliğin ekinde yer alan Uluslararası Değerleme Standartlarına aynen uymalarının ve bunları uygulamalarının zorunlu olduğu,

B) Sermaye piyasası mevzuatı kapsamında yapılacak gayrimenkul değerlendirme faaliyetlerinizin mevzuata uygunluğunun Kurulumuzca izleneceği ve mevzuata aykırı uygulamalarınızın tespit edilmesi halinde Kurulumuz listesinden çıkarılmaya yoluna gidilebileceği,

C) Kurulumuz web sayfasının gayrimenkul değerlendirme şirketleri bölümünde "genel duyurular ve uyarılar" başlıklı kısmında yer alan sürekli bilgilendirme formu formatına uygun olarak tarafınızca hazırlanacak sürekli bilgilendirme formuna Kurulumuz web sayfasının ilgili bölümünde yer verilmesi ve güncel tutulması gerektiği,

hususlarında bilgi edinilmesini ve gereğini rica ederim.



Ceyda İSKENDER
Daire Başkanı

8-8 A ARTIBİR GAYRİMENKUL DEĞERLEME A.Ş. BDDK Yetki Belgesi

BANKACILIK DÜZENLEME VE DENETLEME KURUMU
(Uygulama Daire Başkanlığı III)

Sayı : B.02.1.BDK.0.13.00.0-140-55 - 944 8
Konu: Değerleme Yetkisi

13 Nisan 2011

A ARTIBİR GAYRİMENKUL DEĞERLEME A.Ş.

Bankacılık Düzenleme ve Denetleme Kurulunun (Kurul) 07.04.2011 tarih ve 4150 sayılı Kararı ile Şirketinize Bankalara Değerleme Hizmeti Verecek Kuruluşların Yetkilendirilmesi ve Faaliyetleri Hakkında Yönetmeliğin (Yönetmelik) 11 inci maddesine istinaden bankalara "gayrimenkul, gayrimenkul projesi veya bir gayrimenkule bağlı hak ve faydaların değerlendirilmesi" hizmeti verme yetkisi verilmesi uygun görülmüştür.

Kurulca yetkilendirilen değerlendirme kuruluşları, faaliyetlerini Yönetmelikte yer alan usul ve esaslara göre yürütmek ve bu kapsamda Yönetmelikte yer alan yükümlülükleri yerine getirmek zorundadır. Bu yükümlülükler arasında Yönetmeliğin 22 inci maddesinde Kurumumuza yapılacak bildirimlere ilişkin hükümler yer almakta olup, bu yükümlülüklerin süresi içerisinde ve eksiksiz olarak yerine getirilmesi, mevzuata aykırılığa sebebiyet verilmemesi bakımından önem arz etmektedir. 5411 sayılı Bankacılık Kanununun 96 ncı maddesi uyarınca da, ekte tarafınıza gönderilen bildirim formunun Aralık ve Haziran dönemleri olmak üzere yılda 2 defa ilgili dönem sonunu takip eden 15 gün içerisinde Kurumumuza gönderilmesi gerekmektedir.

Diğer taraftan, Kurulun 07.04.2011 tarih ve 4151 sayılı Kararı ile "Yönetmelik uyarınca yetkilendirilmiş değerlendirme kuruluşlarının sözleşmeli olarak gayrimenkul değerlendirme raporu hazırlattıracağı ve Sermaye Piyasası Kurulu Gayrimenkul Değerleme Uzmanlığı Lisansı bulunmayan kişilerin, Yönetmeliğin 3 üncü maddesinin (1) bendinde belirtilen değerlendirme faaliyeti ile iştigal eden personel tanımıyla yer alan nitelikleri taşımaları gerektiği, bu durumu tevsik edecek belgelerin dökümanite edilmesinin ilgili şirketlerin sorumluluğunda olduğu, Yönetmeliğin 5 ve 6 ncı maddelerinde öngörülen hükümlerin bahse konu kişiler için de uygulanacağı ve dolayısıyla bu kişilerin anılan maddeler karşısındaki durumlarının da yine ilgili şirketler tarafından takip edilmesi gerektiği, bu kişiler nedeniyle ortaya çıkabilecek mezkur maddelere aykırı durumlar ile karşılaşılması halinde ilgili şirketler hakkında Yönetmeliğin 19 uncu maddesinin (1) numaralı fıkrasının (a) bendinin uygulanması yoluna gidileceği konusunda Yönetmelik uyarınca yetkilendirilmiş değerlendirme şirketlerine duyuru yapılmasına" karar verilmiştir.

Bu çerçevede, Şirketinizin kadrolu personeli olmamakla birlikte sözleşmeli olarak gayrimenkul değerlendirme raporu hazırlattırılan kişilerin Yönetmeliğin 3 üncü maddesinin (1) bendinde belirtilen nitelikleri taşıyıp taşımadığının tespiti, bu nitelikleri tevsik edici belgelerin temini ve saklanması ile bu kişilerin Yönetmeliğin bağımsızlığa ilişkin 5 ve 6 ncı maddelerinde öngörülen hükümlere uyumunun gözetilmesi Şirketiniz sorumluluğunda olup, bu kişiler nedeniyle ortaya çıkabilecek mezkur maddelere aykırı durumlar ile karşılaşılması halinde

Atatürk Bulvarı No:191 Kavaklıdere 06680 ANKARA
Tel: (312) 455 65 80 Faks: (312) 424 17 47
İnternet adresi: www.bddk.org.tr

Şirketiniz hakkında Yönetmeliğin 19 uncu maddesinin (1) numaralı fıkrasının (a) bendinin uygulanması yoluna gidilmesi söz konusu olabilecektir.

Bilgi edinilmesini ve gereğini rica ederim.



Özgür DALGIÇ
Daire Başkanı

Ek: Bildirim Formu (2 sayfa)

8-9 A ARTIBİR GAYRİMENKUL DEĞERLEME A.Ş.
Yönetim Kurulu Başkanı İmza Sirküleri

Türkiye Cumhuriyeti		Tarih: 06/01/2015 Yev.No: (A)
T.C. KONYA 9. NOTERLİĞİ	İMZA SİRKÜLERİ	
KONYA 9. NOTERİ ALİ CAN	<p> ÜNVANI : A ARTIBİR GAYRİMENKUL DEĞERLEME ANONİM ŞİRKETİ ADRES : Babalık Mah. Dr.Hulusi Baybal Cad. Demirci İş Mrk. B: Bl. Kat:7-8 708-808 Selçuklu / Konya YETKİLİ : BURHANETTİN TANDOĞAN 28844519854 YETKİNİN KULLANIM ŞEKLİ : Münferriden TEMSİL ŞEKLİ / SÜRESİ : 3 yıl (20,12,2017 tarihine kadar) TİCARET SİCİL ADI - NO : Konya - 46557 VERGİ DAİRESİ - NO : MERAM - 0010670214 </p>	
NIŞANTAS MAH. DR. HULUSİ BAYBAL CAD. HAZİM ULUŞAHİN İŞ MERKEZİ A BLOK ZEMİN KAT N:1/K-1/L SELÇUKLU / KONYA Tel:+903322370261 Fax:+903322370281	<p> Yukarıda adresi yazılı A ARTIBİR GAYRİMENKUL DEĞERLEME ANONİM ŞİRKETİ ünvanlı şirketin 20,12,2014 tarihinde yapılan Olağanüstü Genel Kurul Toplantı tutanağı ve 31,12,2012 tarih ve 29356 yevmiye nolu yönetim kurulu karar defterinin 33. sayfasına yapıştırılmış olan 21,12,2014 tarih ve 17 nolu karara göre Şirketi; T.C. Mahkemeler, resmi ve hususi daireler, müesseseler, bilumum bankalar, finans kurumları, yerli ve yabancı şirketler, firmalar, hakiki ve hükmi şahıslar ve firmalar nezdinde temsil, şirketi ilzam edecek taahhüt ve borç altında bulunduracak senedatı, mukaveleleri sair evrak ve akıtları imzaya, şirketin hak ve alacaklarını talep tahsil ahzu kabza vekil tayin ve azline, şirket adına menkul mal ve gayrimenkul alımı, satım ve ferağını kabul ve şirketin alacaklarından dolayı şirket lehine ipotekler tesis ve takrirlerini kabule, mevzuu ipotekleri fek etmeye icabında şirketin iktisap edeceği gayrimenkuller üzerinde başkalarının lehine ipotekler tesis ve fekkini temin eylemeye, şirket arına bilumum bankalarda ve finans kurumlarında her türlü hesap ve krediler açtırmaya, kapatmaya, hesap ve kredilere paralar yatırmaya, çekmeye, havaleleler almaya, göndermeye, çek polişe, emre muharrer7 senet küşadına şirket adına çek karnesi talep etmeye, teslim almaya, çek karnesi ve senetler için sözleşmeler imzalamaya, çek keşide etmeye, iskonto ve iştirasına ihtarname, ihbarname, protesto keşidesine, keşide olunanlara cevap itasına, gerekli muameleleri takip ve neticelendirmeye, dilediğini vekil tayin ve azline, velhasıl şirket ana sözleşmesinde yazılı bulunan maksat ve mevzuların gerçekleşmesi için yapılması lazım gelen her türlü iş ve işlemleri yapmaya ifa ve ikmale, yukarıda bahsi geçen konularda dilediğine vekil tayin ve azline, velhasıl bu sözleşmede aksine hüküm bulunmayan tüm işleri başlatıp neticelendirmeye 20,12,2017 tarihine kadar yönetim kurulu Başkanı BURHANETTİN TANDOĞAN şirketi şirket kaşesi altında münferriden vazedeceği imzalar ile şirketi her hususta temsil ve ilzam eder denildiğinden, temsil ve ilzama esas olmak üzere şirket ünvanı altında kullanacağım aşağıda örnekleri bulunan imzamin onaylanmasını talep ederim. </p>	
	A ARTIBİR GAYRİMENKUL DEĞERLEME ANONİM ŞİRKETİ ADINA TEMSİLEN (YÖNETİM KURULU BAŞKANI) BURHANETTİN TANDOĞAN	
	İMZA İMZA İMZA	
		
	<p> Bu Onaylama İşlem (N.K.90.md.) altındaki imzanın 0010670214 vergi numaralı A ARTIBİR GAYRİMENKUL DEĞERLEME ANONİM ŞİRKETİ adına YETKİLİSİ olarak hareket eden, gösterdiği Salıpaazarı Nüfus Müdürlüğü'nden verilmiş 23/03/2004 tarih, 599 kayıt, 109 seri ve 255099 numaralı fotoğraflı Nüfus Cüzdanına göre Karaman ili, Ermenek ilçesi, Orta mahallesi/köyü, 11 cilt, 23 aile sıra, 18 sıra numaralarında nüfusa kayıtlı olup, baba adı Tahsin , ana adı Salise , doğum tarihi 8/6/1960 , doğum yeri Ermenek olan ve halen yukarıdaki adreste bulunduğunu, okuryazar olduğunu bildiren 28844519854 T.C. kimlik numaralı BURHANETTİN TANDOĞAN isimli kişiye ait olduğunu noterlikte huzurunda alındığını, onaylarım. Altı Ocak İkibinonbeş, Salı günü 06/01/2015 </p>	
	<p> DAYANAK: Konya Ticaret Sicil Memurluğunca 06.01.2015 tarihinde tescil olunan ve Konya 9.Noterliğince onaylı 2014/17 nolu kararın tesciline ilişkin belgenin fotokopisi işleme ekli olup aslı daireniz dosyasında saklıdır. </p>	
		
	<p> KONYA 9. NOTERİ ALİ CAN Yevme İmzaya Yetkili Başkatipli Abdurrahman LOSUN </p>	
	A-2/1-1	