

GAYRİMENKUL DEĞERLEME RAPORU



2021



EBRULİ ISPARTAKULE PROJESİ
Avcılar/İSTANBUL

2021/0426

23.11.2021

Atak Gayrimenkul Değerleme A.Ş.

İş bu rapor, ATAK Gayrimenkul Değerleme A.Ş. ile Emlak Konut GYO A.Ş. arasındaki hak ve yükümlülükleri belirleyen 01.11.2021 tarihli dayanak sözleşmesine istinaden, 23.11.2021 tarihinde, 2021/0426 rapor numarası ile tanzim edilmiştir. Raporu hazırlayan değerleme uzmanı Doruk PARS, sorumlu değerleme uzmanı Dilara SÜRMEK ve sorumlu değerleme uzmanı Bülent YAŞAR'ın beyanı aşağıda maddeler halinde sıralanmıştır.

BEYANIMIZ

- Bu raporda sunulan bilgiler ve araştırmaların bildiğimiz ve açıkladığımız kadarıyla doğru olduğunu;
- Raporda belirtilen analizlerin, opsiyonların ve sonuçların sadece belirtilen varsayımlar ve koşullarla sınırlı olduğunu;
- Değerleme Uzmanı/Uzmanları olarak değerlendirme konusunu oluşturan mülk ile herhangi bir ilişkimiz olmadığını ve gelecekte ilişkisinin bulunmayacağını;
- Rapor konusu gayrimenkul/gayrimenkuller ile ilgili herhangi bir önyargımızın olmadığını;
- Değerleme ücretimizin raporun herhangi bir bölümüne bağlı olmadığını;
- Değerleme çalışmalarımızı ahlaki kural ve performans standartlarına göre gerçekleştirdiğimizi;
- Değerleme Uzmanı/Uzmanları olarak mesleki eğitim şartlarına haiz olduğumuzu;
- Değerleme Uzmanı/Uzmanları olarak değerlemesi yapılan mülkün yeri ve türü konusunda daha önceden deneyimli olduğumuzu;
- Değerleme olarak mülkü kişisel olarak denetlediğimizi ve ilgili resmi kurumlarda gerekli araştırmaları yapmış olduğumuzu;
- Rapor içeriğinde belirtilen değerlendirme uzmanı/uzmanları dışında hiç kimsenin bu raporun hazırlanmasında mesleki bir yardımda bulunmadığını;
- Değerleme Uzmanı/Uzmanları olarak değer biçilen mülkü ya da ona ilişkin mülkiyet hakkını etkileyen yasal konulardan sorumlu olamayacağımızı;
- Rapor içeriğinde belirtilen analizler ve sonuç değerine giden yolda Uluslararası Değerleme Standartları kriterlerine uyulduğunu

beyan ederiz.

YÖNETİCİ ÖZETİ

RAPOR HAKKINDA GENEL BİLGİLER	
RAPORU TALEP EDEN	Emlak Konut GYO A.Ş.
RAPORU HAZIRLAYAN	Atak Gayrimenkul Değerleme A.Ş.
SÖZLEŞME TARİHİ	01.11.2021
DEĞERLEME TARİHİ	22.11.2021
RAPOR TARİHİ	23.11.2021
RAPOR NO	2021/0426
GAYRİMENKUL HAKKINDA GENEL BİLGİLER	
ADRESİ	İstanbul İli Avcılar İlçesi Tahtakale Mahallesi 633/2, 678/11 Numaralı Ada/Parseller
KOORDİNATLARI	633 Ada 2 No.lu Parsel: 41.071676°, 28.71143° 678 Ada 11 No.lu Parsel: 41.072007°, 28.70929°
TAPU BİLGİLERİ	Mülkiyeti Emlak Konut GYO A.Ş.'nin olan 633 ada, 2 no.lu parsel ile 678 ada, 11 no.lu parselin tapu bilgilerine ait detaylar için Bkz. Madde 4.2. ve 4.2.1.
İMAR DURUMU	Rapor konusu taşınmazlar, 1/1000 Ölçekli Tahtakale İspartakule Revizyon ve İlave Uygulama İmar Planı kapsamında olup 633 Ada 2 No.lu Parsel: Ticaret Alanı, E:2.00 H:Serbest, 678 Ada 11 No.lu Parsel: Ticaret Alanı, E:2.00 H:Serbest olup detayları için Bkz. Madde 4.3
ÇALIŞMANIN TANIMI	Yukarıda lokasyonu belirtilen Ebruli İspartakule Projesi'nin mevcut durumda ve tamamlanması durumunda toplam değeri ve Emlak Konut GYO A.Ş.'nin payına düşen mevcut durum ve tamamlanması durumunda bugünkü değerinin tespitine yöneliktir pazar değerinin tespiti için hazırlanmıştır.

	TL	USD
Projenin Mevcut Durumuyla KDV Hariç Toplam Değeri	583.834.000,00	52.081.534,34
Projenin Mevcut Durumuyla KDV Dâhil Toplam Değeri	688.924.120,00	61.456.210,53
Projenin Mevcut Durumuyla Emlak Konut GYO A.Ş. Payına Düşen Değeri	189.375.054,00	16.893.403,57
Projenin Tamamlanması Durumunda Bugünkü Değeri	1.088.399.633,07	97.091.849,52
Projenin Tamamlanması Durumunda Emlak Konut GYO A.Ş. Payına Düşen Gelirlerin Bugünkü Değeri	239.447.919,28	21.360.206,89

- Rapor tarihi itibarıyla TCMB döviz satış kuru 11,21- TL kullanılmıştır.
- Bu rapor ilgili Sermaye Piyasası Mevzuatı hükümlerine göre hazırlanmıştır.
- Proje, karma olup bünyesindeki üniteler için farklı vergi uygulamaları mevcuttur. Bu sebeple projenin tamamlanması durumunda bugünkü değeri için tek bir KDV oranı uygulanamamıştır. KDV, bağımsız bölüm bazında değerleri talep edilen taşınmazlar için hesaplanmıştır.
- KDV oranları güncel mevzuat doğrultusunda kullanılmıştır.
- Bu sayfa, bu değerlendirme raporunun ayrılmaz parçası olup bağımsız kullanılamaz.
- Rapor kopyalarının kullanımları halinde ortaya çıkabilecek sonuçlardan şirketimiz sorumlu değildir.

RAPORU HAZIRLAYANLAR		
DEĞERLEME UZMANI	SORUMLU DEĞERLEME UZMANI	SORUMLU DEĞERLEME UZMANI
Doruk PARS (SPK Lisans No:407874)	Bülent YAŞAR (SPK Lisans No:400343)	Dilara SÜRME (SPK Lisans No:401437)

Değerleme Uzmanlarının Dayanakları, Öngörülleri ve Kabulleri

- ✓ Bu rapordaki hiçbir yorum söz konusu konular raporun devamında tartışılrsa dahi hukuki konuları, özel araştırma ve uzmanlık gerektiren konuları ve sıradan değerlendirme çalışmasının bilgisinin ötesinde olacak konuları açıklamak niyetiyle yapılmamıştır.
- ✓ Mülk ile ilgili hiçbir bilgide değişiklik yapılmamıştır. Mülkiyet ve resmi tanımlar ile ilgili bilgilerin alındığı makamlar genel olarak güvenilir kabul edilirler. Mülkün genel olarak raporda belirtilenler hariç haciz, ipotek, irtifak hakları vb. gibi takyidatlar dolayısı ile pazarlanmasında bir mani olmadığı kabul edilmiştir. Mülk sahiplerinin sorumluluk sahibi akılcı ve en verimli ve en etkin şekilde hareket edecekleri varsayılmıştır.
- ✓ Bilgi ve belgeler raporda kamu ve kurumlardan elde edilebildiği kadarı ile yer almaktadır. Bilgiler alınan belgelere göre değerlendirilmiştir.
- ✓ Değerlemeci eldeki verilerin doğruluğunu kabul ederek, genel bir değerlendirme çalışması yapmıştır. Aksi belirtilmedikçe büyüklük ve ebatlar ile ilgili bilgilerin doğru olduğu ve mülke herhangi bir tecavüzün var olmadığı kabul edilmiştir.
- ✓ Kullanılan harita, şekil ve çizimler sadece görsel amaçlıdır, rapordaki konuların kavranmasına görsel bir katkısı olması amacıyla kullanılmıştır, Başka hiçbir amaçla güvenilir referans olarak kullanılmamalıdır.
- ✓ Aksi açık olarak belirtilmediği sürece hiçbir olası yer altı zenginliği dikkate alınmamıştır.
- ✓ Bu rapora konu olan projeksiyonlar değerlendirme sürecine yardımcı olması dolayısı ile mevcut piyasa koşullarında ve mevcut talep durumunda stabil bir ekonomi süreci göz önüne alınarak yapılmıştır. Projeksiyonlar değerlendirme uzmanının kesin olarak tahmin edemeyeceği değişen piyasa koşullarına bağlıdır ve değer değişken şartlardan etkilenmesi olasıdır.
- ✓ Bu raporda mülk üzerindeki mülkiyetler veya taşıma bedelleri göz önüne alınmamış sadece gayrimenkulün kendisi göz önüne alınmıştır.
- ✓ Değerlemeci mülk üzerinde veya yakınında bulunan/bulunmayan/bulunabilecek tehlikeli veya sağlığa zararlı maddeleri tespit etme yeterliliğine sahip değildir. Değer tahmini yapılırken değer düşmesine neden olacak böyle maddelerin var olmadığı öngörülür. Bu konu ile hiçbir sorumluluk kabul edilemez, müşteri istiyorsa bu konuyu incelemek için konu hakkında yetkili ve yeterli bir uzman çalıştırabilir.
- ✓ Konu mülk ile ilgili değerlendirme uzmanının zemin kirliliği etüdü çalışması yapması mümkün değildir. Bu nedenle görüldüğü kadarı ile herhangi bir zemin kirliliği sorunu olmadığı kabul edilmiştir.
- ✓ Çalışmalarda bölge zemini ile ilgili herhangi bir olumsuzluğun olmadığı kabul edilmiştir.
- ✓ Gayrimenkullerde zemin araştırmaları ve zemin kontaminasyonu çalışmaları, "Çevre Jeofiziği" bilim dalının profesyonel konusu içinde kalmaktadır. Değerleme uzmanlarının bu konuda bir ihtisası olmayıp konu ile ilgili detaylı bir araştırma yapılmamıştır. Ancak, yerinde yapılan gözlemlerde gayrimenkulün çevreye olumsuz bir etkisi olduğu gözlemlenmemiştir. Bu nedenle çevresel olumsuz bir etki olmadığı varsayılarak değerlendirme çalışması yapılmıştır.

İçindekiler

BÖLÜM 1	RAPOR, ŞİRKET VE MÜŞTERİ BİLGİLERİ	6
1.1.	Rapor Tarihi ve Numarası.....	6
1.2.	Rapor Türü	6
1.3.	Raporu Hazırlayanlar	6
1.4.	Değerleme Tarihi	6
1.5.	Dayanak Sözleşmesi	6
1.6.	Raporun Kurul Düzenlemeleri Kapsamında Değerleme Amacıyla Hazırlanıp Hazırlanmadığına İlişkin Açıklama	7
1.7.	Değerleme Konusu Gayrimenkullerin Şirketimiz Tarafından Daha Önceki Tarihlerde Yapılan Son Üç Değerlemeye İlişkin Bilgiler	7
BÖLÜM 2	ŞİRKETİ VE MÜŞTERİYİ TANITICI BİLGİLER	8
2.1.	Değerleme Şirketini Tanıtıcı Bilgiler.....	8
2.2.	Müşteriyi Tanıtıcı Bilgiler	9
2.3.	Müşteri Taleplerinin Kapsamı ve Varsa Getirilen Sınırlamalar	9
BÖLÜM 3	GENEL VE BÖLGESEL VERİLER	10
3.1.	Türkiye Demografik Veriler	10
3.2.	Ekonomik Durum Genel Değerlendirme	12
3.3.	2021 Yılı II. Çeyrek Gayrimenkul Piyasası	15
3.4.	Gayrimenkulün Bulunduğu Bölgenin Analizi	22
3.4.1	İstanbul İli.....	22
3.4.2.	Avcılar İlçesi.....	24
BÖLÜM 4	GAYRİMENKULLER İLE İLGİLİ BİLGİLER	25
4.1.	Çevre ve Konum	25
4.2.	Gayrimenkullerin Tapu Kaydı ve Mülkiyet Bilgisi	27
4.2.1.	Gayrimenkullerin Takyidat Bilgisi	27
4.3.	Gayrimenkullerin İmar Bilgisi	28
4.4.	Parsellerin Son Üç Yıllık Dönemde Mülkiyet Ve Hukuki Durumundaki Değişiklikler.....	32
4.4.1	Tapu Müdürlüğü İncelemesi	32
4.4.2	Belediye İncelemesi.....	32
4.4.3.	Kadastro Müdürlüğü İncelemesi	32
4.5.	İlgili Mevzuat Gereği Alınmış İzin ve Belgeler	33
4.6.	Yapı Denetim Kanunu Gereğince Yapılan İncelemeler ve Belgeler	34

4.7.	En Etkin ve Verimli Kullanımı	34
4.8.	Müşterek veya Bölünmüş Kısımların Değerleme Analizi	35
4.9.	Hasılat Paylaşımı, Kat Karşılığı Yöntemi ile Yapılacak Projelerde, Pay Oranları.....	35
4.10.	Gayrimenkul Yatırım Ortaklıklarının Portföyüne Alınması Hakkında Görüş	35
4.11.	Proje İle İlgili Genel Bilgiler	36
4.12.	Gayrimenkullerin Değerine Etki Eden Olumlu - Olumsuz Faktörler	38
BÖLÜM 5	DEĞERLEME YÖNTEMLERİ, GENEL TANIMLAR.....	39
5.1.	Değerleme Yöntemleri.....	39
5.1.1.	Pazar Yaklaşımı	39
5.1.2.	Gelir Yaklaşımı.....	40
5.1.3.	Maliyet Yaklaşımı	41
5.1.4.	Geliştirme Amaçlı Mülk Değerlemesi.....	42
BÖLÜM 6	DEĞERLEMEDE KULLANILAN YÖNTEMLERİN ANALİZİ.....	44
6.1.	Pazar Yaklaşımı İle Arsa Değeri Tespiti	44
6.2.	Projenin Maliyet Yaklaşımı İle Mevcut Durum Değeri Tespiti	46
6.3.	Projenin Tamamlanması Durumundaki Bugünkü Değerinin Tespiti	47
6.3.1.	Nakit Akışı Tablosu İçin Kullanılan Veriler, Kabuller ve Varsayımlar.....	48
6.4.	Pazar Yaklaşımı İle Bağımsız Bölüm Değeri Tespiti	51
6.5.	Analiz Sonuçlarının Değerlendirilmesi ve Görüş	52
6.5.1.	Farklı Değerleme Yöntemleri Ulaşılan Değerler.....	52
6.5.2.	Yasal Gereklilikler ve Mevzuata Uyarınca Alınması Gereken İzin ve Belgeler..	53
6.5.3.	Gayrimenkullerin Devrine İlişkin Görüş.....	53
6.5.4.	Gayrimenkullerin Fiili Kullanım, Tapu ve Portföy Niteliği Hakkında Görüş	53
BÖLÜM 7	DEĞERLEME UZMANININ GÖRÜŞÜ VE SONUÇ.....	54

BÖLÜM 1

RAPOR, ŞİRKET VE MÜŞTERİ BİLGİLERİ

1.1. Rapor Tarihi ve Numarası

Bu rapor, şirketimiz değerlendirme uzmanları tarafından 23.11.2021 tarihinde 2021/0426 rapor numarası ile tanzim edilmiştir.

1.2. Rapor Türü

İş bu rapor, Emlak Konut GYO A.Ş.'nin talebi üzerine İstanbul İli, Avcılar İlçesi, Tahtakale Mahallesi konumlu 633 ada 2 no.lu parsel ve 678 ada 11 no.lu parsel üzerinde yer alan "Ebruli İspartakule Projesi"nin mevcut durumu itibariyle değeri, tamamlanması durumunda bugünkü değeri ayrıca Emlak Konut GYO A.Ş. payına düşen mevcut durum ve tamamlanması durumundaki değerleri ile birlikte proje kapsamındaki Emlak Konut GYO A.Ş.'ini talep ettiği bağımsız bölümlerin SPK mevzuatı ve sözleşme gereği anahtar teslim şartlarının yerine getirilmesi durumunda güncel piyasa rayiç değerlerinin tespiti için hazırlanmıştır.

1.3. Raporu Hazırlayanlar

Bu gayrimenkul değerlendirme raporu; gayrimenkul mahallinde yapılan incelemeler sonucunda ilgili kişi – kurum - kuruluşlardan elde edilen bilgilerden faydalanılarak şirketimiz değerlendirme uzmanı Doruk PARS, sorumlu değerlendirme uzmanları Bülent YAŞAR ve Dilara SÜRMEYEN tarafından hazırlanmıştır.

1.4. Değerleme Tarihi

Bu gayrimenkul değerlendirme raporu, resmi kurum araştırmaları, mahallinde incelemeler ve ofis çalışmaları sonucunda şirketimizin değerlendirme uzmanları tarafından 23.11.2021 tarihinde hazırlanmıştır.

1.5. Dayanak Sözleşmesi

Bu gayrimenkul değerlendirme raporu, Barbaros Mahallesi, Mor Sümbül Sokak No: 7/2 B Ataşehir/İSTANBUL adresindeki Emlak Konut GYO A.Ş. için hazırlanmıştır. Rapor, şirketimiz ile Emlak Konut GYO A.Ş. arasındaki hak ve yükümlülüklerini belirleyen 01.11.2021 tarihli dayanak sözleşmesi hükümlerine bağlı kalınarak hazırlanmıştır.

1.6. Raporun Kurul Düzenlemeleri Kapsamında Değerleme Amacıyla Hazırlanıp Hazırlanmadığına İlişkin Açıklama

Bu rapor, Emlak Konut GYO A.Ş. talebine istinaden, Şirket portföyünde bulunan projenin Sermaye Piyasası Kurulu'nun Düzenlemeleri Kapsamında (Sermaye Piyasası Kurulu'nun III-62.3 sayılı "Sermaye Piyasasına Faaliyette Bulunacak Gayrimenkul Değerleme Kuruluşları Hakkında Tebliğ" hükümleri ile aynı tebliğin ekinde yer alan "Değerleme Raporlarında Bulunması Gereken Asgari Hususlar", 01.02.2017 tarih Seri III-62.1 sayılı Sermaye Piyasasında Değerleme Standartları Hakkında Tebliğ" doğrultusunda Sermaye Piyasası Kurulu Karar Organı'nın 22.06.2017 tarih ve 25/856 sayılı kararı ile Uluslararası Değerleme Standartları 2017 doğrultusunda, Sermaye Piyasası Kurulu'nun III-62.3 sayılı tebliğin 1. Maddesinin 2. Fıkrası kapsamında) hazırlanmıştır.

1.7. Değerleme Konusu Gayrimenkullerin Şirketimiz Tarafından Daha Önceki Tarihlerde Yapılan Son Üç Değerlemeye İlişkin Bilgiler

Değerleme konusu gayrimenkuller için daha önce tarafımızca hazırlanan son üç değerlendirme raporuna ilişkin bilgiler rapor eklerinde detaylı olarak sunulmuştur.

BÖLÜM 2

ŞİRKETİ VE MÜŞTERİYİ TANITICI BİLGİLER

2.1. Değerleme Şirketini Tanıtıcı Bilgiler

ÜNVANI	: Atak Gayrimenkul Değerleme A.Ş.
ADRESİ	: İçerenköy Mahallesi Kayışdağı Caddesi Günbey Plaza No:80/3 Kat:2 D:3 Ataşehir / İstanbul
İLETİŞİM	: 0 216 573 96 96 (Tel) 0 216 577 75 34 (Faks) info@atakgd.com.tr (e-posta)
KURULUŞ TARİHİ	: 14.04.2011
SERMAYESİ	: 300.000,-TL
TİCARET SİCİL NO'SU	: 773409 (İstanbul Ticaret Sicil Memurluğu)
FAALİYET KONUSU	: Yürürlükteki mevzuat çerçevesinde her türlü resmi, özel, gerçek ve tüzel kuruluşlara ait her türlü gayrimenkullerin, gayrimenkul projelerinin ve gayrimenkule dayalı hak ve faydaların belirli bir tarihteki muhtemel değerlerinin bağımsız ve tarafsız olarak takdiri, bu değerleri etkileyen gayrimenkullerin niteliği, piyasa ve çevre koşullarını analiz ederek, ulusal ve uluslararası alanda kabul görmüş değerlendirme standartları ve esasları çerçevesinde değerlendirme raporlarını hazırlamak.
İZİNLER/YETKİLERİ	: Atak Gayrimenkul Değerleme A.Ş. Sermaye Piyasası Kurulu'nun 17/02/2001 tarihli ve 24491 sayılı Resmi Gazete'de Seri: VIII, No: 35 ile yayımlanan "Sermaye Piyasası Mevzuatı Çerçevesinde Gayrimenkul Değerleme Hizmeti Verecek Şirketler İle Bu Şirketlerin Kurulca Listeye Alınmalarına İlişkin Esaslar Hakkında Tebliğ" çerçevesinde, gayrimenkul değerlendirme hizmeti vermek üzere konunun görüşüldüğü Kurul Karar Organı'nın 16.02.2012 tarih ve 7 sayılı toplantısında uyarınca Sermaye Piyasası Kurulunca Listeye alınmıştır. Ayrıca Bankacılık Düzenleme ve Denetleme Kurulu'nun 05.06.2014 tarih ve 5888 sayılı Kararı ile Şirketimize "Bankalara Değerleme Hizmeti Verecek Kuruluşların Yetkilendirilmesi ve Faaliyetleri Hakkında Yönetmelik'in 11. Maddesi'ne istinaden bankalara Yönetmeliğin 4. Maddesi kapsamına giren "gayrimenkul, gayrimenkul projesi veya gayrimenkule bağlı hak ve faydaların değerlendirilmesi" hizmeti verme yetkisi verilmiştir.

2.2. Müşteriyi Tanıtıcı Bilgiler

ÜNİVANI	: Emlak Konut Gayrimenkul Yatırım Ortaklığı A.Ş.
ADRESİ	: Barbaros Mahallesi Mor Sümbül Sokak No:7/2B Ataşehir / İSTANBUL
İLETİŞİM	: 0 216 579 15 15 (Tel) 0 216 456 48 75 (Faks) info@emlakkonut.com.tr (e-posta)
KURULUŞ TARİHİ	: 1953 Yılında kurulmuştur.
FAALİYET KONUSU	: Şirket, SPK'nın gayrimenkul yatırım ortaklıklarına ilişkin düzenlemelerinde yazılı amaç ve konularla iştirak etmek ve esas olarak gayrimenkullere, gayrimenkullere dayalı sermaye piyasası araçlarına, gayrimenkul projelerine ve gayrimenkullere dayalı haklara yatırım yapmak üzere ve kayıtlı sermayeli olarak kurulmuş halka açık anonim ortaklıktır.
HALKA ARZ TARİHİ	: 02.12.2010
GYO TESCİL TARİHİ	: 22.07.2002
SERMAYESİ	: 3.800.000.000,-TL (Ödenmiş Sermayesi)
PORTFÖY BİLGİLERİ	: Türkiye'nin çeşitli bölgelerinde yer alan muhtelif gayrimenkuller
HALKA AÇIKLIK ORANI	: % 50,66

2.3. Müşteri Taleplerinin Kapsamı ve Varsa Getirilen Sınırlamalar

İş bu rapor, Emlak Konut GYO A.Ş.'nin talebi üzerine Bu çalışma, İstanbul İli, Avcılar İlçesi, Tahtakale Mahallesinde, 633 ada 2 no.lu parsel ve 678 ada 11 no.lu parsel üzerinde yer alan Ebruli Ispartakule Projesi'nin mevcut durumu itibarıyla değeri, tamamlanması durumunda bugünkü değeri ayrıca Emlak Konut GYO A.Ş. payına düşen mevcut durum ve tamamlanması durumundaki değerleri ile birlikte proje kapsamında yer alan Emlak Konut GYO A.Ş.'nin talep ettiği bağımsız bölümlerin SPK mevzuatı ve sözleşme gereği anahtar teslim şartlarının yerine getirilmesi durumunda güncel piyasa rayiç değerlerinin Türk Lirası cinsinden tespitine yönelik hazırlanmıştır.

Değerleme raporuyla ilgili tarafımıza müşteri tarafından getirilen herhangi bir sınırlama bulunmamaktadır.

BÖLÜM 3

GENEL VE BÖLGESEL VERİLER

3.1. Türkiye Demografik Veriler¹

Türkiye'de ikamet eden nüfus, 31 Aralık 2020 tarihi itibarıyla bir önceki yıla göre 459 bin 365 kişi artarak 83 milyon 614 bin 362 kişiye ulaştı. Erkek nüfus 41 milyon 915 bin 985 kişi olurken, kadın nüfus 41 milyon 698 bin 377 kişi oldu. Diğer bir ifadeyle toplam nüfusun %50,1'ini erkekler, %49,9'unu ise kadınlar oluşturdu.

Adrese Dayalı Nüfus Kayıt Sistemi (ADNKS) sonuçlarına göre ülkemizde ikamet eden yabancı nüfus(1) bir önceki yıla göre 197 bin 770 kişi azalarak 1 milyon 333 bin 410 kişi oldu. Bu nüfusun %49,7'sini erkekler, %50,3'ünü kadınlar oluşturdu.

Yıllık nüfus artış hızı 2019 yılında binde 13,9 iken, 2020 yılında binde 5,5 oldu.



Türkiye'de 2019 yılında %92,8 olan il ve ilçe merkezlerinde yaşayanların oranı, 2020 yılında %93 oldu. Diğer yandan belde ve köylerde yaşayanların oranı %7,2'den %7'ye düştü.

İstanbul'un nüfusu, bir önceki yıla göre 56 bin 815 kişi azalarak 15 milyon 462 bin 452 kişiye düştü. Türkiye nüfusunun %18,49'unun ikamet ettiği İstanbul'u, 5 milyon 663 bin 322 kişi ile Ankara, 4 milyon 394 bin 694 kişi ile İzmir, 3 milyon 101 bin 833 kişi ile Bursa ve 2 milyon 548 bin 308 kişi ile Antalya izledi.

Bayburt, 81 bin 910 kişi ile en az nüfusa sahip olan il oldu. Bayburt'u, 83 bin 443 kişi ile Tunceli, 96 bin 161 kişi ile Ardahan, 141 bin 702 kişi ile Gümüşhane ve 142 bin 792 kişi ile Kilis takip etti.

En fazla nüfusa sahip ilk 5 ilin cinsiyete göre dağılımı, 2020

İller	Toplam	Erkek	Kadın	Toplam nüfus içindeki oranı (%)		
				Toplam	Erkek	Kadın
İstanbul	15 462 452	7 750 836	7 711 616	18,49	18,49	18,49
Ankara	5 663 322	2 805 877	2 857 445	6,77	6,69	6,85
İzmir	4 394 694	2 187 226	2 207 468	5,26	5,22	5,29
Bursa	3 101 833	1 550 767	1 551 066	3,71	3,70	3,72
Antalya	2 548 308	1 281 943	1 266 365	3,05	3,06	3,04

¹ Demografik veriler TÜİK'nun yayınlamış olduğu Adrese Dayalı Nüfus Kayıt Sistemi Sonuçları raporundan alınmıştır.

Nüfus piramitleri, nüfusun yaş ve cinsiyet yapısında meydana gelen değişimi gösteren grafikler olarak tanımlanmaktadır. Türkiye'nin 2007 ve 2020 yılı nüfus piramitleri karşılaştırıldığında, doğurganlık ve ölümlülük hızlarındaki azalmaya bağlı olarak, yaşlı nüfusun arttığı ve ortanca yaşın yükseldiği görülmektedir.

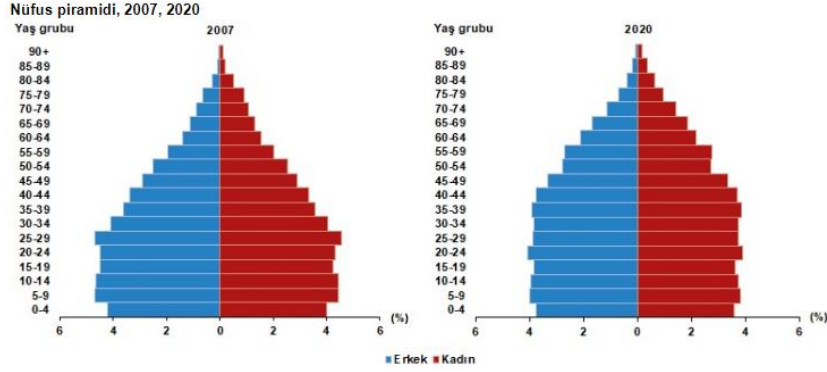

Ortanca yaş, yeni doğan bebekten en yaşlıya kadar nüfusu oluşturan kişilerin yaşları küçükten büyüğe doğru sıralandığında ortada kalan kişinin yaşıdır. Ortanca yaş aynı zamanda nüfusun yaş yapısının yorumlanmasında kullanılan önemli göstergelerden biridir.

Türkiye'de 2019 yılında 32,4 olan ortanca yaş, 2020 yılında 32,7'ye yükseldi. Cinsiyete göre incelendiğinde, ortanca yaşın erkeklerde 31,7'den 32,1'e, kadınlarda ise 33,1'den 33,4'e yükseldiği görüldü.

Ortanca yaşın illere göre dağılımına bakıldığında, Sinop'un 41,4 ile en yüksek ortanca yaş değerine sahip olduğu görüldü. Sinop'u, 40,6 ile Balıkesir ve Kastamonu izledi. Diğer yandan 20,4 ile Şanlıurfa en düşük ortanca yaşa sahip il oldu. Şanlıurfa'yı, 21,2 ile Şırnak ve 22,3 ile Ağrı takip etti.

Çalışma çağı olarak tanımlanan 15-64 yaş grubundaki nüfusun oranı, 2007 yılında %66,5 iken 2020 yılında %67,7 oldu. Diğer yandan çocuk yaş grubu olarak tanımlanan 0-14 yaş grubundaki nüfusun oranı %26,4'ten %22,8'e gerilerken, 65 ve daha yukarı yaştaki nüfusun oranı ise %7,1'den %9,5'e yükseldi.

Çalışma çağındaki birey başına düşen çocuk ve yaşlı birey sayısını gösteren toplam yaş bağımlılık oranı, 2019 yılında %47,5 iken 2020 yılında %47,7'ye yükseldi.

Ekonomik olarak aktif olan birey başına düşen çocuk sayısını ifade eden çocuk bağımlılık oranı, %34,1'den, %33,7'ye gerilerken, çalışan birey başına düşen yaşlı birey sayısını ölçen yaşlı bağımlılık oranı ise %13,4'ten %14,1'e yükseldi. Diğer bir ifadeyle, Türkiye'de 2020 yılında, çalışma çağındaki her 100 kişi, 33,7 çocuğa ve 14,1 yaşlıya bakmaktadır.

Nüfus yoğunluğu olarak tanımlanan "bir kilometrekareye düşen kişi sayısı", Türkiye genelinde 2019 yılına göre 1 kişi artarak 109 kişiye yükseldi. İstanbul, kilometrekareye düşen 2 bin 976 kişi ile nüfus yoğunluğu en yüksek olan ilimiz oldu. İstanbul'dan sonra 553 kişi ile Kocaeli ve 366 kişi ile İzmir nüfus yoğunluğu en yüksek olan iller oldu.

Diğer yandan nüfus yoğunluğu en az olan il ise bir önceki yılda olduğu gibi, kilometrekareye düşen 11 kişi ile Tunceli oldu. Tunceli'yi 20 kişi ile Ardahan ve Erzincan illeri izledi.

Yüz ölçümü büyüklüğünde ilk sırada yer alan Konya'nın nüfus yoğunluğu 58, en küçük yüz ölçümüne sahip Yalova'nın nüfus yoğunluğu ise 326 olarak gerçekleşti.

3.2. Ekonomik Durum Genel Değerlendirme²

Koronavirüs salgınına karşı küresel ölçekteki kapanma önlemlerinin kademeli şekilde gevşetilmesi, salgın boyunca alınan ve çoğunluğu hâlen devam eden ekonomik ve finansal destekleyici tedbirler ve takip eden dönemde aşı konusundaki gelişmelerin katkısıyla, 2020 yılı ikinci yarısından itibaren küresel iktisadi faaliyette toparlanma eğilimi başlamıştır. Bu doğrultuda 2020 yılı Ekim ayından bu yana gelişmekte olan ülke (GOÜ) hisse senedi piyasaları ve zaman zaman dalgalanma göstermekle birlikte tahvil piyasalarına portföy girişi yaşanmıştır. Gelişmiş ülkeler ile Türkiye ve emsal ülkeler başta olmak üzere GOÜ borsaları karantina önlemlerinin azaltılmaya başladığı Mayıs 2020'den bu yana olumlu performans sergilemiştir. Diğer yandan, salgının ve salgın döneminde sağlanan mali desteklerin etkisi ile artan reel sektör ve kamu sektörünün yüksek borçluluğu hem gelişmiş ülkelerde hem GOÜ'lerde birer kırılma unsuru olarak ön plana çıkmıştır.

Yurt içi iktisadi faaliyet 2020 yılının üçüncü çeyreğinden itibaren iç talepte daha belirgin olmak üzere, güçlü bir toparlanma kaydetmiştir. Kredilerdeki ivmelenme iç talep kanalıyla ithalatı artırmıştır. Öte yandan, 2020 yılı ikinci yarısında ihracatta görülen artış eğilimi, küresel büyüme görünümünün kademeli şekilde iyileşmesi ve önemli ticaret ortaklarımızın bulunduğu Avrupa ülkelerinde salgın kaynaklı kısıtlamaların daha ziyade hizmetler sektörüyle sınırlı kalmasıyla 2021 yılı Ocak-Nisan dönemi itibarıyla devam etmiştir. Sanayi üretimindeki güçlü seyre karşın, salgının yayılımının devam etmesi başta turizm olmak üzere hizmet sektöründeki toparlanmayı sınırlamaktadır. Güçlü seyreden iç talebin yanı sıra ithalat fiyatlarındaki artış da dış dengeyi olumsuz etkilemektedir.

² T.C.M.B Finansal İstikrar Mayıs 2021 raporlarından derlenmiştir.

Buna karşın, ihracattaki güçlü artış eğilimi, altın ithalatındaki belirgin gerileme ve finansal koşullardaki sıkılaştırmanın etkisiyle kredilerde gözlenen yavaşlama cari işlemler hesabında öngörülen iyileşmeyi desteklemektedir. İstihdamı korumaya yönelik tedbirler salgının işgücü piyasası üzerindeki olumsuz etkilerini sınırlandırırken, işgücüne katılım oranındaki yükselme eğilimi son aylarda işsizlik oranını artırıcı etki yapmaktadır. Uluslararası emtia fiyatlarındaki artışların yanı sıra talep ve maliyet unsurları, bazı sektörlerdeki arz kısıtları ve enflasyon beklentilerindeki yüksek seviyeler, fiyatlama davranışları ve enflasyon görünümü üzerinde risk oluşturmaya devam etmektedir.

2020 yılı son çeyreğinden itibaren sıkılaştırılan para politikası ve salgına yönelik tedbirler kapsamında gerçekleştirilen kredi kampanyalarının son bulması ile birlikte kredi büyümesi son Rapor döneminden itibaren düşüş eğilimine girmiştir. 2020 yılı Eylül ayı ile karşılaştırıldığında 2021 yılı Nisan ayı itibarıyla kur etkisinden arındırılmış yıllık (KEA) toplam kredi büyümesi yüzde 25'ten yüzde 13'e, KEA ticari kredi büyümesi de yüzde 19'dan yüzde 8'e gerilemiştir. Bireysel kredi büyüme oranı ise 2020 yılı Eylül ayında yüzde 50'yi aşmış ve 2021 yılı Nisan ayında yüzde 34 seviyesinde gerçekleşmiştir. Kredi büyümesine ilişkin yakın dönem eğilimler göz önünde bulundurulduğunda, mevcut sıkı parasal duruşun krediler üzerindeki yavaşlatıcı etkisinin önümüzdeki dönemde belirginleşmesi ve yaz aylarında baz etkilerinin de devreye girmesiyle yıllık kredi büyüme oranlarının gerilemeye devam etmesi beklenmektedir.

Mevcut Rapor döneminde reel sektörün yabancı para (YP) açık pozisyonundaki gerileme YP mevduatlarıdaki artış ve YP borçlarda devam eden düşüş kaynaklı olarak devam etmiştir. Sektörün kısa vadeli döviz pozisyonu fazlası ise 2020 yılı başından bu yana hızlı şekilde artarak 2021 yılı Şubat ayında yaklaşık 26 milyar ABD doları seviyesine ulaşmış, kısa vadeli YP varlıkların kısa vadeli yükümlülükleri karşılama oranı yüzde 127 seviyesine çıkmıştır. YP pozisyonuna ilişkin söz konusu göstergelerde süregelen iyileşme reel sektör firmalarının mali bünyelerinin kur gelişmelerine karşı dayanıklılığını artırmaktadır. Aynı dönemde, salgın kaynaklı olarak artan finansman ihtiyacının bankacılık sektörü tarafından TL cinsi olarak etkin bir şekilde karşılanması ve kur artışının YP borç stoku üzerindeki etkisi ile reel sektör finansal borçlarının GSYİH'ye oranı yüzde 57'den yüzde 63'e yükselmiştir. Buna karşın, Türkiye'de reel sektör borçluluk oranı 2020 yılı üçüncü çeyreği itibarıyla GOÜ, G20 ve dünya ortalamalarının gerisinde seyretmeye devam etmiştir.

Salgın dönemine özgü uygun koşullu kredi kampanyalarının akabinde kredi koşullarının sıkılaşması ve azalan ihtiyati nakit ve nakit benzeri varlık tutma tercihinin belirleyici etkileriyle hanehalkı finansal varlık ve yükümlülüklerinin büyümesi mevcut Rapor döneminde yavaşlamıştır. Söz konusu dönemde yükümlülük büyümesine en büyük katkı görece güçlü bir artış sergileyen ihtiyaç kredisi ve bireysel kredi kartı hareketlerinden gelirken; varlık kalemi üzerinde tasarruf mevduatı, hisse senedi ve kıymetli maden tercihleri belirleyici olmuştur. 10 yıllık ortalaması yüzde 47 seviyesinde bulunan hanehalkı finansal kaldıraç oranının son yıllarda gösterdiği kademeli düşüş eğilimi salgın döneminde sona ermiş, kaldıraç oranı mevcut Rapor döneminde yüzde 36 seviyesinde yatay bir seyir izlemiştir. Diğer taraftan, Türkiye’de yüzde 18 civarında olan hanehalkı borcunun GSYİH’ye oranı, yüzde 51 seviyesindeki GOÜ ortalamasının altında seyretmeye devam etmektedir. Genel Değerlendirme 2 Salgının firmaların nakit akışı ve hanehalkının borç ödeme kapasitesi kanalıyla bankacılık sektörü aktif kalitesi görünümü üzerindeki olası etkileri, alınan kapsamlı politika tedbirleriyle sınırlandırılmıştır. Kredi taksitlerinin ötelenmesi, TGA ve yakın izlemedeki krediler için gecikme sürelerinin belirlenen bir dönem için uzatılması, KGF teminatlı krediler gibi tedbir ve uygulamalar sonucu TGA bakiyesi yataya yakın seyretmiş, kredi bakiyesi kuvvetli bir şekilde artmış ve sektörün TGA oranı 2021 yılı Mart ayı itibarıyla yüzde 3,8 seviyesine gerilemiştir.

Bankacılık sektörünün kısa ve uzun vadeli likidite pozisyonları güçlü görünümünü korumaktadır. Likidite karşılama oranları (LKO) yasal alt limitlerin oldukça üstünde olup, sektörün kredi/mevduat (K/M) oranı 2021 yılı Nisan ayı itibarıyla yüzde 100 seviyesinde dengeli bir seyir izlemektedir. Mevcut Rapor döneminde küresel ve yurt içi gelişmelere bağlı olarak artan risk primine karşın bankalar yurt dışı borçlanma piyasasında sendikasyon kredilerini önceki yılın aynı dönemine göre benzer maliyetlerle ve yüzde 100’ün üzerinde yenilemektedir.

Bankacılık sektörü kârlılığında mevcut Rapor döneminde görülen gerilemede, net ücret ve komisyon gelirleri ile artan fonlama maliyetleri üzerinden net faiz gelirlerindeki düşüş etkili olmuştur. Aktif-pasif vade farkı ve 2020 yılında kullanılan düşük faizli krediler kaynaklı olarak net faiz gelirlerinde görülen düşüş, güçlü kredi büyümesi kaynaklı hacim etkisiyle bir miktar dengelenmiştir. 2021 yılı ilk çeyreğinde net ücret ve komisyon gelirleri kârlılığı desteklerken, önümüzdeki dönemde kredilerdeki yeniden fiyatlama sürecinin devamıyla birlikte net faiz marjı kanalından gelen kârlılığı sınırlayıcı etkinin hafifleyeceği öngörülmektedir. Bankacılık sektörü sermaye yapısı güçlü görünümünü korumaktadır.

Finansal İstikrar Raporunun temel göstergeler kullanılarak hesaplanan Makrofinansal Görünüm Endeksi, 2020 yılı ilk yarısında küresel salgının olumsuz etkileri sonucunda geriledikten sonra izleyen dönemde kademeli şekilde toparlanarak 2021 yılı ilk çeyreği itibarıyla tarihsel ortalamasının üzerine çıkmıştır (Grafik I.1).

Grafik I.1: Makrofinansal Görünüm Endeksi (Standardize Endeks ve Katkıları)

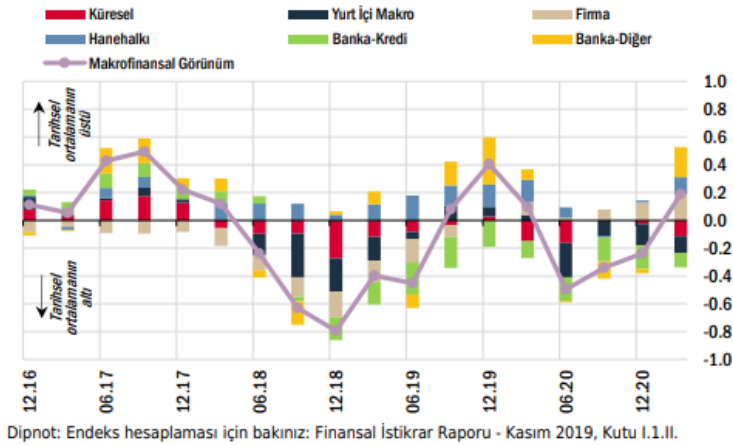

Son iki çeyrek itibarıyla krediler ve bankacılık sistemi bilanço sağlamlık göstergeleri ile firma kesimi ve hanehalkı finansal gelişmeleri daha destekleyici bir konumda olmuştur. Küresel finansal koşullar bu dönemde olumsuz yönde gelişirken, yurt içi makroekonomik ortam iktisadi faaliyette kaydedilen güçlü seyir ile bir miktar iyileşirken enflasyon ve cari dengeye yönelik riskler önemini korumuştur. Yılın geri kalanında sıkı parasal duruşun etkilerinin belirginleşmesiyle cari dengede ve enflasyon görünümünde beklenen iyileşme makrofinansal istikrarı destekleyecektir. Fiyatlar genel düzeyinde sağlanacak istikrar, ülke risk primlerinde düşüş, ters para ikamesinin başlaması, döviz rezervlerinin artış eğilimine girmesi ve finansman maliyetlerinin kalıcı olarak gerilemesi yoluyla önümüzdeki dönemde makroekonomik ve finansal istikrarı olumlu etkileyecektir.

3.3. 2021 Yılı II. Çeyrek Gayrimenkul Piyasası³

2021 ikinci çeyrekte dünya genelinde COVID-19 salgını hız keserken, ülkeden ülkeye ayrışma olsa da aşılamanın yaygınlaştığı görülmüştür. Bununla birlikte, bazı ülkelerde delta varyantı kaynaklı olarak vaka sayılarının artışı hızlanırken, bazı ürünlerin üretiminde aksamalar yaşanmıştır. Öte yandan, ikinci çeyrekte küresel ölçekte artan enflasyonist riskler gelişmekte olan ekonomilerin para politikası faizlerinde normalleşmeyi getirmiştir.

⁴ GYODER Gösterge Türkiye Gayrimenkul Sektörü 2021 2.Çeyrek Raporundan derlenmiştir.

Bazı gelişmekte olan ekonomilerde faizler artırılırken, piyasalarda belirsizliklerin azalmasına bağlı oynaklıklar gerilemiştir. Ancak, Haziran ayının sonlarına doğru bazı ekonomilerde delta varyantı ile COVID-19 yeni vaka sayılarında hızlanma yaşanırken, risk iştahında kırılma bir görünüm ortaya çıkmıştır.

Küresel eğilimlerle uyumlu olarak, Türkiye’de aşılama hızlanırken, COVID-19 vaka sayıları yavaşlamıştır. Temmuz ayında ise yine küresel eğilimlerle uyumlu olarak delta varyantlı COVID-19 vaka sayılarında hızlı artışlar yaşanmıştır. İlk çeyrek büyüme verileri salgın süresince sunulan parasal ve mali desteklerin devam eden etkisi ve yurtdışı talebin gücünü artırarak koruması ile güçlü bir performansa işaret etmiştir. 2021 yılı ilk çeyrekte gayri safi yurtiçi hasıla (GSYH) güçlü büyüme kaydetmiştir. Takvim ve mevsim etkisinden arındırılmış verilere göre GSYH bir önceki döneme göre %1,7 büyürken, takvim etkisinden arındırılmış yıllık büyüme hızı %7,3, arındırılmamış verilerde %7 olarak gerçekleşmiştir. Bu sonuçlarla yıllıklandırılmış büyüme performansı %1,8’den %2,4’e hızlanmıştır. Dolar bazında GSYH ise 2020 sonundaki 717,4 milyar dolardan 728,5 milyar dolara yükselmiştir. Harcamalar tarafında büyümeye en yüksek katkı özel sektör tüketiminden gelirken, faaliyet kollarının tamamında yıllık olarak büyüme kaydedilmiştir.

Harcamalar Yöntemiyle Cari Fiyatlarla Gayri Safi Yurtiçi Hasıla

Yıl	GSYH (milyon TL)	Kişi Başı Gelir (TL)	GSYH (milyon Dolar)	Kişi Başı Gelir (Dolar)	Büyüme** (%)	Yıl İçi Ortalama Kur (Dolar/TL)
2015	2.350.941	30.056	861.467	11.085	6,10	2,73
2016	2.626.560	33.131	862.744	10.964	3,30	3,04
2017	3.133.704	39.019	852.618	10.696	7,50	3,68
2018	3.758.316	46.167	797.124	9.792	3,00	4,71
2019	4.320.191	52.316	760.778	9.213	0,90	5,68
2020	5.047.909	60.537	717.049	8.599	1,80	7,04
2021*	1.386.347	-	188.065	-	7,00	7,37

GSYH Kümülatif olarak baktığımızda 4. çeyrek sonu itibariyle zincirlenmiş hacim endeksi olarak (2009=100) bir önceki yılın aynı dönemine göre %1,76 arttı.

Kaynak: TÜİK

*1.Çeyrek sonu verisidir.

**Zincirlenmiş hacim endeksi olarak (2009=100)

2021 ikinci çeyreğe ilişkin öncü veriler ekonomideki yavaşlamanın sınırlı olduğuna işaret etmektedirler. Sanayi üretimi Nisan ayında %0,8 daraldıktan sonra Mayıs ayında %1,3 büyümüştür. Aynı dönemde perakende satışlarda sırasıyla %5,8 ve %6,1 oranında düşüşler yaşanmıştır. Öte yandan, ciro endeksleri Nisan’da %1,3 daralırken, Mayıs ayında %3,3 artmıştır. İşgücü piyasasında ise salgın ve kısıtlama tedbirleri nedeniyle karışık bir tablo ortaya çıkmıştır.

Mevsimsellikten arındırılmış verilere göre 2021 Mart'ta %13,2 olan işsizlik oranı Nisan'da %13,8'e yükseldikten sonra Mayıs'ta yeniden %13,2'ye inmiştir. Geniş tanımlı işsizlik göstergeleri Mayıs ayında hafif gerilese de yüksek seviyesini korumuştur.

Nisan ve Mayıs ayının ilk yarısındaki kapanma tedbirleri iç talepte yavaşlamaya işaret etse de Haziran ayındaki normalleşme süreci iç talebi desteklemiştir. Bu sonuçlarla imalat sanayi satın alma yöneticileri endeksi (PMI), kapasite kullanım oranı, güven endeksleri ve bankacılık sektörü kredi hacmi Haziran ve Temmuz ilk ayı sonuçları, iç talepteki zayıflamanın sınırlı kaldığını, dış talebin ekonomik aktiviteyi desteklemeye devam ettiğini teyit etmiştir.

2021 ikinci çeyrekte döviz kuru gelişmeleri ve küresel emtia fiyatlarının tetiklediği birikimli maliyetlerle enflasyonda dalgalı bir seyir gözlenmiştir. 2021 Mart'ta %16,2 olan genel tüketici fiyatları endeksi (TÜFE) yıllık enflasyonu Nisan'da %17,1'e yükseldikten sonra Mayıs ayında %16,6'ya inmiştir. Ancak Haziran'da yeniden hızlanarak %17,5'e çıkmıştır. Aynı dönemde çekirdek enflasyon (C endeks) %16,9'dan Nisan'da %17,8'e yükselmiş, Mayıs'ta %17,0'a inmiştir. Haziran'da ise %17,5 seviyesinde gerçekleşmiştir. 2021 Mart'ta %31,2 olan genel yurtiçi üretici fiyatları endeksi (Yi-ÜFE) yıllık enflasyonu ikinci çeyrekte kesintisiz yükselmiş ve Haziran itibarıyla %42,9 değerini almıştır. Önümüzdeki dönemde maliyet unsurlarının yanında kamu fiyat ayarlamaları, birikimli maliyetler ve yüksek beklentiler enflasyonda yukarı yönlü riskleri canlı tutmaktadır.

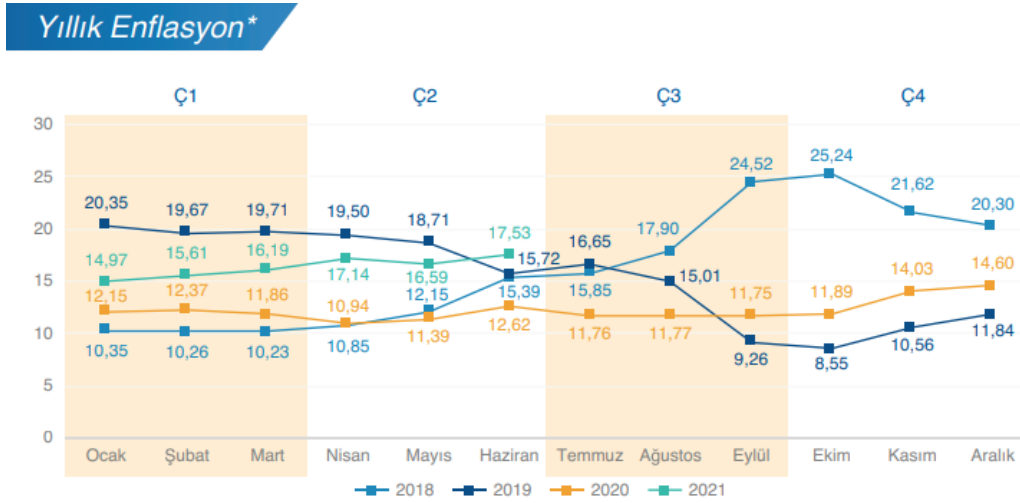

Tüketici fiyat endeksi'nde (TÜFE) 2021 yılı Haziran ayında bir önceki aya göre %1,94, bir önceki yılın Aralık ayına göre %8,5, bir önceki yılın aynı ayına göre %17,53 ve on iki aylık ortalamalara göre %14,55 artış gerçekleşti.

Kaynak: TÜİK
*Bir önceki yılın aynı ayına göre değişim

Konut

Enflasyon görünümü üzerindeki yukarı yönlü riskler nedeniyle TCMB Mart ayından bu yana politika faizini %19,0 seviyesinde sabit tutarken, enflasyonda belirgin düşüş sağlanana kadar mevcut duruşun kararlılıkla sürdürüleceği yinelenmiştir. Bununla birlikte TCMB, Temmuz ayı başında parasal aktarım mekanizmasının etkinliğinin artırılması amacıyla yabancı para zorunlu karşılıklarda önemli değişikliklere gitmiştir. Aynı zamanda Temmuz başında Bankacılık Düzenleme ve Denetleme Kurulu ilgili kurumlarla koordineli olarak bir dizi makro ihtiyati tedbir adımı atmıştır.

2021 yılı ikinci çeyrek konut satışları, bir önceki çeyreğe göre yaklaşık %10,2 oranında bir artış göstererek 289.760 adet olmuştur. Konut satışlarında geçen yılın aynı dönemine göre ise %2,1 artış gözlemlenmiştir.

İlk satışlar bir önceki çeyreğe göre %8,9 oranında artış göstermiş ve 87.508 adet olarak gerçekleşmiştir. Bu veri, ilk satışların çeyreklik bazda en düşük ikinci verisi olmuştur. İkinci el satışlarda %10,7 artış görülmüş olup ikinci çeyrekte 202.252 adet ikinci el konut el değiştirmiştir. İlk satışların toplam satışlar içerisindeki oranı ise %30,2'ye gerilemiştir. Konut kredisi faiz oranlarında sınırlı bir gerileme görülmesine karşın ikinci çeyrekte ipotekli satışlarda bir önceki çeyreğe göre %20,6 artış görülmüştür. 56.952 adet konut ipotekli olarak satılırken diğer satışlar 232.808 adet olarak gerçekleşmiştir. Geçen yılın aynı dönemine göre ise konut kredisi faiz oranlarında indirimlerin başladığı haziran ayındaki ipotekli satışların da etkisiyle, ipotekli satışlarda %58,5 gerileme görülürken diğer satışlar %58,7 artış kaydetmiştir.

Konut fiyatları nisan ayında veri tarihindeki en yüksek artış olan %32,39'a ulaşmış olup baz etkisinin devreye girmesiyle mayıs ayı itibarıyla %29,07'ye gerilemiştir. Yeni konut fiyat endeksi ise mayıs ayında %32,27 olmuştur. Bununla birlikte, mayıs ayı itibarıyla, reel olarak konut fiyatlarının getirisi %10,7'ye, yeni konut fiyatlarında %13,4'e gerilemiştir. Yabancılara yapılan satışlar ise bir önceki çeyreğe göre %7,2 oranında artış kaydetmiştir. İkinci çeyrekte yabancılara 10.601 adet, ilk altı aylık dönemde ise 20.488 adet satış gerçekleşmiştir. Her iki veri de veri setindeki en yüksek satış sayıları olmuştur. İkinci çeyrekte yabancılara yapılan konut satışlarında ilk sırada %48,0 pay ile İstanbul yer alırken, ikinci sırada %19,9 pay ile Antalya bulunmaktadır.

Çeyrek Bazda Konut Satışları (adet)

	İlk Satış	İkinci El Satış	Toplam Satış	İpotekli Satış	Toplam Konut Satışları İçinde İpotekli Konut Satışlarının Payı (%)
Ç1'17	145.826	179.954	325.780	125.093	38,4
Ç2'17	150.397	178.186	328.583	120.282	36,6
Ç3'17	180.466	195.899	376.365	117.852	31,3
Ç4'17	183.009	195.577	378.586	109.872	29,0
2017 Toplam	659.698	749.616	1.409.314	473.099	33,6
Ç1'18	138.777	165.100	303.877	89.380	29,4
Ç2'18	160.100	182.055	342.155	112.425	32,9
Ç3'18	167.198	189.161	356.359	54.478	15,3
Ç4'18	185.497	187.510	373.007	20.537	5,5
2018 Toplam	651.572	723.826	1.375.398	276.820	20,1
Ç1'19	107.859	148.574	256.433	38.189	14,9
Ç2'19	98.295	151.068	249.363	44.696	17,9
Ç3'19	130.958	228.719	359.677	105.023	29,2
Ç4'19	174.570	308.686	483.256	144.600	29,9
2019 Toplam	511.682	837.047	1.348.729	332.508	24,7
Ç1'20	107.432	233.606	341.038	129.299	37,9
Ç2'20	90.340	193.391	283.731	137.075	48,3
Ç3'20	161.436	375.073	536.509	242.316	45,2
Ç4'20	110.532	227.506	338.038	64.647	19,1
2020 Toplam	469.740	1.029.576	1.499.316	573.337	38,2
Ç1'21	80.370	182.680	263.050	47.216	17,9
Ç2'21	87.508	202.252	289.760	56.952	19,7

2021 yılı 2. Çeyrek verileri bir önceki yılın aynı dönemine göre %2,12 artarak 289 bin 760 adet oldu.

Kaynak: TÜİK

İlk Satış: Konut üreticisi tarafından veya üreticisiyle aul karşılığı arayan kişiler tarafından bir konutun ilk defa satılması.
İkinci el satış: İlk satıştan ev alan kişilerin bu konutu tekrar başka bir kişiye satması.

Konut Kredileri

2020 yılı Eylül ayında başlayan konut kredisi faiz oranlarındaki artış trendi, 2021 yılı Haziran ayı sonuna kadar devam etmiştir. 2020 yılı Eylül ayı başında artış trendine giren ve %1,08 seviyesinde gerçekleşen konut kredisi faiz oranı, 2021 yılı Haziran ayında %1,39 seviyesine yükselmiştir. Aynı şekilde 2020 Eylül ayı başında artış trendine giren ve %13,80 olan

yıllık faiz oranı ise, 2021 yılı Haziran ayı sonunda 4,20 puan artarak %18,00 seviyesine yükselmiştir.

2021 yılı Mayıs ayı sonunda konut kredisi hacmi 275,1 milyar TL seviyesinde gerçekleşti. Kamu mevduat bankalarının toplam konut kredisi hacmi içindeki payı 2020 Mayıs ayında %57,30 seviyesindeyken, 2021 yılı Mayıs ayında %62,07' ye yükselmiştir. Mayıs 2021'de bir önceki yılın aynı dönemine göre, Yerli Özel bankaların payı %20,62'den %17,40'a, Yabancı Mevduat bankalarının payı ise %14,38'den %11,7'ye düşüş göstermiştir. Takipteki konut kredilerinin toplam konut kredilerine oranı 2018 Eylül başından itibaren artış trendine girerken, Ekim 2019 itibarıyla düşüş trendi başlamış olup 2021 Mayıs ayı itibarıyla %0,30 olarak gerçekleşmiştir.

Toplam tüketici kredileri ise Mayıs ayında 695,7 milyar TL seviyesinde seyretti. 2020 yılı Mayıs ayında %39 olan Konut kredilerinin toplam tüketici kredilerindeki payı Mayıs 2021 itibarıyla 0,5 puan artarak %39,5 olarak gerçekleşti. Toplam krediler yaklaşık 3,855 trilyon TL tutarında seyrederken, bireysel kredilerin toplam krediler içindeki payı %22,1 oldu. Bu oran 2020 Mayıs ayında %20,5 seviyesindeydi.

Ofis ve Ticari Gayrimenkul

2020 yılında ortaya çıkan Kovid-19 pandemisi ile evden/ uzaktan çalışmanın artması, ofis pazarının esneklik ve üretkenlik üzerine yeniden şekillenmesine ve şirketlerin bu doğrultuda stratejiler geliştirmesine yol açmıştır. Pandemi sonrasında ofis alanlarının şirketlerin organizasyon yapısı ve çalışma prensiplerinde önemli bir parçası olmaya devam ettiği görülmektedir.

Hibrit çalışma modeline yoğunlaşılrken, sosyal mesafe ve hijyen kriterleri doğrultusunda sağlıklı çalışma alanları ihtiyacı nitelikli ve yüksek kaliteli ofis mekanlarına olan talebi arttırmaktadır. Ofis mekânlarında nicelikten çok nitelik ön plana çıkarak üretkenliği teşvik eden, inovasyon, sosyalleşme, iş birliğini ve şirket kültürünün gelişmesini sağlayarak çalışanları en doğru mekanda bir araya getirme çabaları etkin alan kullanımı ile ofisin amacını şekillendirmektedir.

Ofis pazarında kiralama ve yatırım faaliyetleri üzerinde etkili olan diğer parametreler döviz kurunda yaşanan dalgalanmaların devam etmesi ve enflasyonun Haziran ayında yıllık bazda %14,55 seviyesine yükselmesi olarak sıralanabilir.

Pandemi ile geçen bir buçuk yıllık süre içerisinde birçok sektörde olduğu gibi ofis pazarında da belirgin değişimler yaşanmaktadır. Uzaktan çalışma alışkanlıklarının arttığı bu dönemde Şirketler Kovid-19 sonrasındaki çalışma şekilleri üzerine çalışmalar yapmaktadır. Bu

kapsamda ofis alanlarının niteliği, teknolojik altyapısı ve erişim hiç olmadığı kadar önemli hale gelmiştir.

2021 yılının ikinci çeyreğinde ofis pazarına yeni arz eklenmezken, İstanbul ofis pazarında genel arz 6,46 milyon m² olarak aynı seviyede kalmıştır. İkinci çeyrekte gerçekleşen toplam kiralama işlemi 54.336 m² olurken, geçen yılın aynı dönemine oranla önemli bir fark göstermemektedir. İşlemlerin %76 oranında büyük çoğunluğunu yeni kiralama anlaşmaları oluşturmuştur. Öte yandan işlemlerin %15'ini yenilemeler oluştururken, %8'i ise mal sahibi kullanıcıları tarafından gerçekleştirilmiştir.

Başlıca yeni kiralama işlemleri arasında; Inventus (11.311 m², Koşuyolu Müstakil Bina), Penti (4.500 m², Trump Tower), Nokia (3.560 m², Nidakule Ataşehir Güney), Han Spaces (3.150 m², Nidakule Ataşehir Güney), ABB (2.850 m², Hilltown Küçükyalı), Tezman Holding (1.840 m², DLP1) ve DHL Lojistik (1.212 m², Büyükhanlı Plaza) yer almaktadır. Boşluk oranı 2021 yılının ikinci çeyreğinde küçük bir azalma ile %22,5 olarak kaydedilmiştir.

Yılın ilk çeyreğinde kaydedilen büyük çaplı yatırım işlemi bünyesinde AND Plaza'nın bulunduğu AND Anadolu Gayrimenkul Yatırımları A.Ş.'nin %100 oranındaki hisselerinin Maher Yatırım Holding A.Ş.'nin iştiraki olan Quick Sigorta A.Ş. ve Corpus Sigorta A.Ş. Şirketlerine satışı olarak kaydedilmiştir. Bunun dışında gerçekleşen diğer büyük işlem ise Körfez Enerji Sanayi ve Ticaret A.Ş., Yeşil GYO'nun Zeytinburnu'nda bulunan Yeşil Plaza'daki %50'lik payını ₺180 milyon karşılığında satın almasıdır. Yatırım işlemlerinin orta vadede hareketlenmesi beklenmektedir.

Küresel çapta öneme sahip İstanbul Uluslararası Finans Merkezi'nin (İFM), 2022 yılında tamamlanmasıyla pazara yaklaşık 1,5 milyon m² arz eklenecektir. Bu arzın yaklaşık %50'si kamu bankaları ve finansal kurumlar tarafından kullanılacaktır. Yatırım ortamının fırsatçı alıcılar tarafından orta vadede ivmelenmesi beklenmektedir.

AVM

İstanbul %37 oranında pay ile mevcut arzın çoğunluğuna ev sahipliği yapmaktadır. Diğer yandan, ülke genelinde 30 alışveriş merkezinde yaklaşık 924 bin m² inşaat halinde olan kiralabilir alan bulunmaktadır. 2022 yılı sonu itibarıyla tamamlanması planlanan projeler ile birlikte Türkiye genelinde toplam arzın 14,5 milyon m² seviyesini aşması beklenmektedir.

Organize perakende yoğunluğu ülke genelinde 1.000 kişi başına 163 m² kiralabilir alan olarak kayıt altına alınırken, İstanbul 330 m² ile ülke ortalamasının iki katı üzerinde perakende yoğunluğuna sahip konumdadır. Ankara ise 299 m² perakende yoğunluğu ile öne çıkan şehirler arasındadır.

3.4. Gayrimenkulün Bulunduğu Bölgenin Analizi

3.4.1 İstanbul İli⁴

İstanbul Türkiye'nin kuzeybatısında, Marmara kıyısı ve Boğaziçi boyunca, Haliç'i çevreleyecek şekilde kurulmuştur. İstanbul kıtalararası bir şehir olup, Avrupa'daki bölümüne Avrupa Yakası veya Rumeli Yakası, Asya'daki bölümüne ise Anadolu Yakası denir. İlin sınırları içerisinde ise büyükşehir belediyesi ile birlikte toplam 40 belediye bulunmaktadır.



İstanbul 41° K, 29° D koordinatlarında yer alır. Batıda Çatalca Yarımadası, doğuda Kocaeli Yarımadası'ndan oluşur. Kuzeyde Karadeniz, güneyde Marmara Denizi ve ortada İstanbul Boğazı'ndan oluşan kent, kuzeybatıda Tekirdağ'a bağlı Saray, batıda Tekirdağ'a bağlı Çerkezköy, Tekirdağ, Çorlu, Tekirdağ, güneybatıda Tekirdağ'a bağlı Marmara Ereğlisi, kuzeydoğuda Kocaeli'ne bağlı Kandıra, doğuda Kocaeli'ne bağlı Körfez, güneydoğuda Kocaeli'ne bağlı Gebze ilçeleri ile komşudur. Kentin ortasındaki İstanbul Boğazı ise bu iki kıtayı birleştirir. Boğazdaki Fatih Sultan Mehmet, 15 Temmuz Şehitler ve Yavuz Sultan Selim Köprüleri kentin iki yakasını birbirine bağlar.

İstanbul'a, yakın yerde bulunan Kuzey Anadolu Fay Hattı, Kuzey Anadolu'dan başlayarak Marmara Denizi'ne kadar uzanır. İki tektonik plaka olan Avrasya ve Afrika birbirlerini iterler ve buda fayın hareket etmesine sebep olur. Bu fay hattı nedeniyle bölgede tarih boyunca çok şiddetli depremler meydana gelmiştir.

İstanbul'un iklimi, Karadeniz iklimi ile Akdeniz iklimi arasında geçiş özelliği gösteren bir iklimdir, dolayısıyla İstanbul'un iklimi ılımandır. İstanbul'un yazları sıcak ve nemli; kışları soğuk, yağışlı ve bazen karlıdır. Kış aylarındaki ortalama sıcaklık 2 °C ile 9 °C civarındadır ve genelde yağmur ve karla karışık yağmur görülür. Yaz aylarındaki ortalama sıcaklık 18 °C ile 28 °C civarındadır ve genelde yağmur ve sel görülür.

Çok zengin bir bitki topluluğuna sahip olan İstanbul yöresinde şimşir, meşe, çınar, kayın, gürgen, akçaağaç, kestane, çam, ladin ve servi gibi 2500 kadar bitki türü yetişir. Bu bitkilerden bir kısmı bu yöreye endemiktir.

⁴ İl hakkında bilgiler ve görseller çeşitli internet sitelerinden derlenmiştir.

İstanbul'un tarihi semtlerinden batıya ve kuzeye gidildikçe büyük bir farklılaşma görülür. En yüksek gökdelenler ve ofis binaları Avrupa Yakası'nda özellikle Levent, Mecidiyeköy ve Maslak'ta toplanırken, Anadolu Yakası'nda ise Kadıköy İlçesi'ndeki Kozyatağı Mahallesi dikkat çeker.

20. Yüzyılda doğudan batıya büyük bir göçün başlaması şehirdeki gecekondulaşmaya büyük bir hız kazanmıştır. Kaçak olarak hazine veya özel arazilere yapılan bu binalar, kısa sürede ve düşük kalitede yapılır. Gecekondu, çarpık kentleşmeye büyük ölçüde neden olmaktadır.

Türkiye İstatistik Kurumu'nun (TÜİK) hazırlamış olduğu 2020 yılı Adrese Dayalı Nüfus Kayıt Sistemi (ADNKS) sonuçlarına göre İstanbul'un (İstanbul Büyükşehir Belediyesi ve bağlı belediyelerin sınırları içindeki nüfus) nüfusu 15 milyon 462 bin 452 kişidir.

İstanbul'un 14'ü Anadolu Yakasında, 25'i Avrupa Yakasında olmak üzere toplam 39 ilçesi vardır. İstanbul'un 39 ilçesi nüfus sayısı bakımından 2020 yılı verilerine göre incelendiğinde en yüksek nüfusa sahip ilçesi Esenyurt (957.398), en az nüfusa sahip ilçesi de Adalar (16.033) olmuştur.

Yıl	İstanbul Nüfusu	Erkek Nüfusu	Kadın Nüfusu
2020	15.462.452	7.750.836	7.711.616
2019	15.519.267	7.790.256	7.729.011
2018	15.067.724	7.542.231	7.525.493
2017	15.029.231	7.529.491	7.499.740
2016	14.804.116	7.424.390	7.379.726
2015	14.657.434	7.360.499	7.296.935
2014	14.377.018	7.221.158	7.155.860
2013	14.160.467	7.115.721	7.044.746
2012	13.854.740	6.956.908	6.897.832
2011	13.624.240	6.845.981	6.778.259
2010	13.255.685	6.655.094	6.600.591
2009	12.915.158	6.498.997	6.416.161
2008	12.697.164	6.386.772	6.310.392
2007	12.573.836	6.291.763	6.282.073

İstanbul, kara ve deniz ticaret yollarının bir kavşağı olması ve stratejik konumu nedeniyle Türkiye'de ekonomik yaşamın merkezi olmuştur. Şehir aynı zamanda en büyük sanayi merkezidir. Türkiye'deki sanayi istihdamının %20'sini karşılamaktadır. Yaklaşık olarak %38'lik endüstriyel alana sahiptir. İstanbul'un tarihi, anıtlar ve yapıtların fazlalığı ve Boğaz'a sahip olması nedeniyle gözde turizm merkezlerinden biridir.

3.4.2. Avcılar İlçesi⁵

Avcılar, İstanbul ilinin Avrupa yakasında yer alan bir ilçesidir. İlçenin doğusunda Küçükçekmece Gölü ile Küçükçekmece İlçesi, güneyinde ise Marmara Denizi ile çevrelenmiş ve yaklaşık 3.850 hektar yani 38,5 milyon m²'lik bir yüzölçümüne sahiptir. İstanbul'a 27 km. uzaklıktadır. TEM otoyolu, E-5 (D-100) Karayolu ilçe sınırları içinden geçmektedir.

İlçede, Avcılar Merkez, Ambarlı, Cihangir, Gümüşpala, Denizköşkler, Üniversite, Mustafa Kemal Paşa, Firuzköy, Tahtakale ve Yeşilkent Mahalleleri bulunmaktadır.

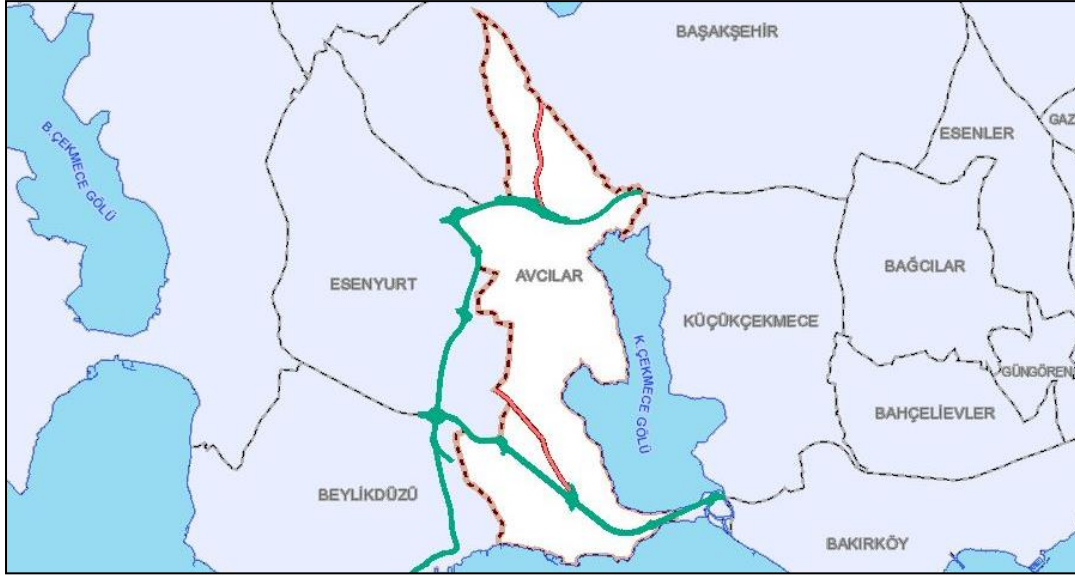

Avcılar'da sanayi tesislerinin gelişmesiyle balıkçılık, bağcılık ve tarım tarihe karışmış, bunların yerini sanayi, ticaret ve rekreasyon (eğlence-dinlenme) tesisleri almıştır. Avcılar'da başta madeni eşya, dokuma, giyim eşyası olmak üzere irili ufaklı 250'den fazla sanayi tesisi faaliyettedir.

Buna göre nüfusun %40'ından fazlasını işçiler, %10'unu bölge esnafı ve küçük çapta memur kesimi oluşturmaktadır.

İlçede birçok eğitim kurumu vardır. Bu kurumların içinde İstanbul Üniversitesi Avcılar Kampüsü büyük öneme sahiptir. Kampüste Mühendislik, Veterinerlik, İşletme Fakülteleri, Teknik Bilimler Yüksek Okulu bulunmaktadır. Ayrıca her türlü sosyal faaliyetlerin düzenlendiği Barış Manço Kültür Merkezinde ve Denizköşkler Mahallesiindeki Ek Hizmet Binasında ücretsiz kurslar verilerek, çeşitli etkinlikler gösterime sunulmaktadır.

⁵ İlçe hakkındaki bilgi ve görseller çeşitli internet sayfalarından derlenerek hazırlanmıştır.

BÖLÜM 4

GAYRİMENKULLER İLE İLGİLİ BİLGİLER

4.1. Çevre ve Konum

İş bu rapor, Emlak Konut GYO A.Ş.'nin talebi üzerine, İstanbul İli, Avcılar İlçesi, Tahtakale Mahallesi'nde konumlu 633/2 ve 678/11 ada/parselleri kapsamaktadır.

Rapora konu taşınmazların bulunduğu bölge, belediye idari sınırlarına göre Tahtakale Mahallesi sınırları içerisinde yer almaktadır. Tahtakale Mahallesi, Avcılar İlçe Merkezi'nin ve T.E.M Otoyolu'nun kuzeyinde, Eski İstanbul Caddesi'nin batısında yer almaktadır. Konu taşınmazlar, İspartakule ve Başakşehir İlçesi'nin Bahçeşehir ve Şahintepe Mahallelerine komşu konumdadır.

Taşınmazlara ulaşım; Mahmutbey Gişeler'den sonra O-3 Kuzey Yanyolu'na bağlanılıp yaklaşık 5 km. sonra Eski İstanbul Caddesi'ne girilerek yaklaşık 1,5 km. ilerlenerek sağlanır.

Taşınmazların yakın çevresinde İspartakule Koza Evleri, Banu Evleri, Unikonut ve Studio 24 projeleri, mermer fabrikası ve çok sayıda boş parsel yer almaktadır.

Rapora konu taşınmazlar genel olarak TEM Otoyolu'na (kuşbakışı) yaklaşık 500 m., Bahçeşehir merkeze 1,50 km., Mahmutbey Gişeler'e 10 km., Maslak (TEM Otoyolu ile) merkeze 26 km. mesafededir.



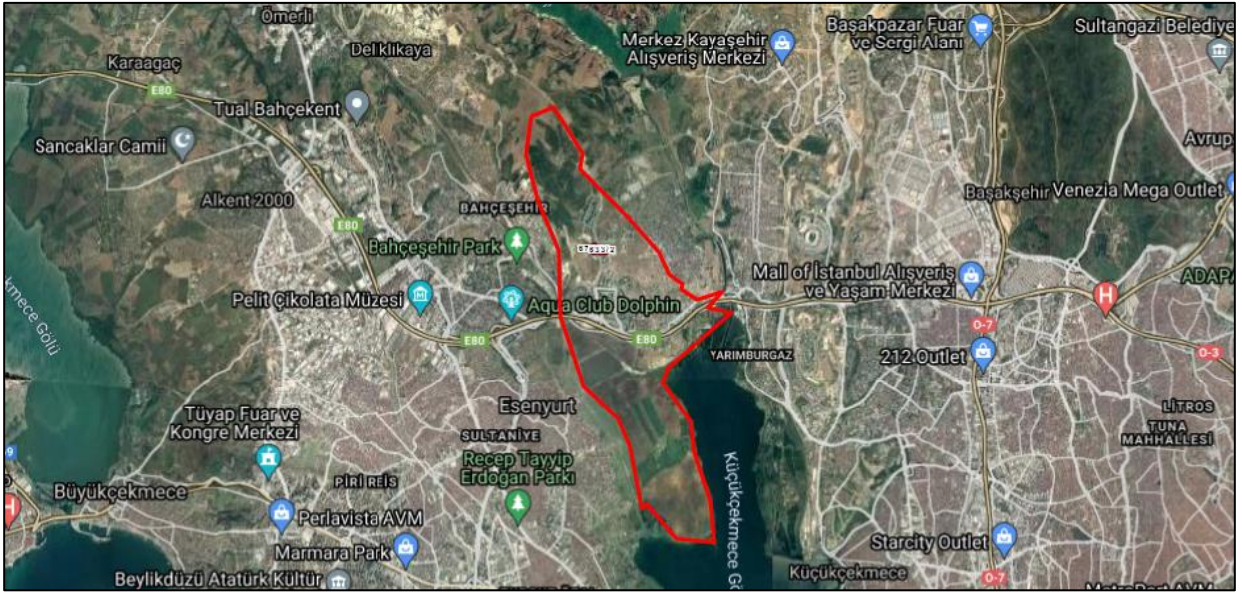
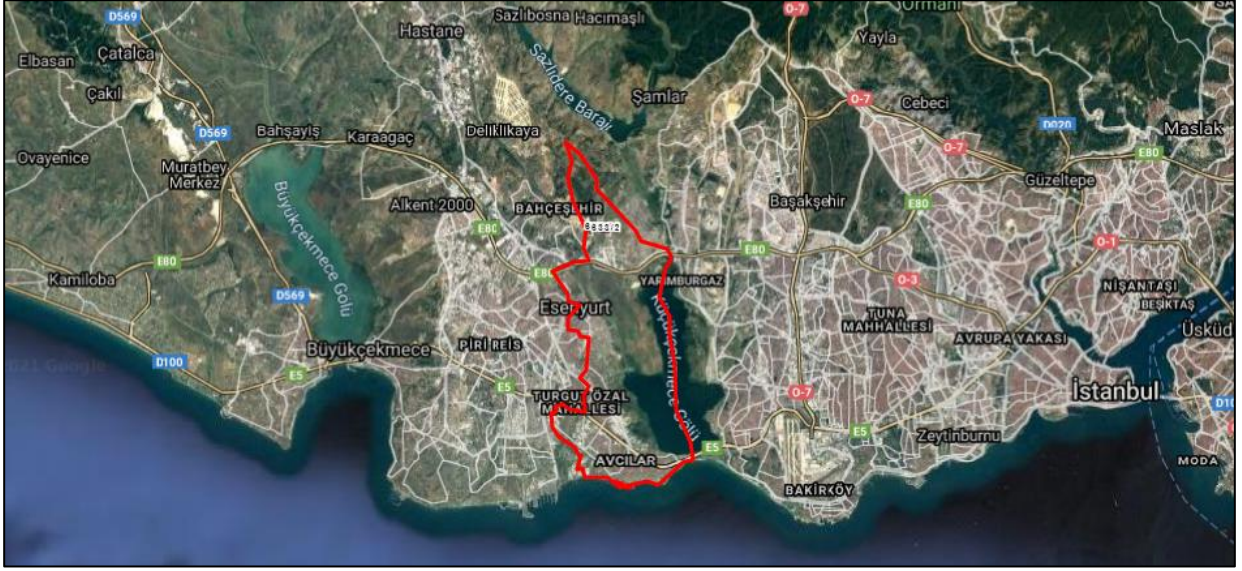

4.2. Gayrimenkullerin Tapu Kaydı ve Mülkiyet Bilgisi

Rapora konu proje bünyesindeki parsellerden 633/2 no.lu parsel için kat irtifakı tesis edilmiş, 678/11 no.lu parsel üzerinde kat mülkiyeti kurulmuştur. Taşınmazların, TAKBİS sisteminden temin edilen tapu kayıt belgelerine istinaden düzenlenmiş aşağıda tablo olarak gösterilmiştir. Söz konusu Emlak Konut GYO A.Ş. mülkiyetindeki bağımsız bölümlerin tapu kayıt belgeleri raporumuz ekinde tarafınıza sunulmuştur.

İli : İstanbul

İlçesi : Avcılar

Mahalle : Firuzköy

Maliki : Emlak Konut GYO A.Ş.

Ada/Parsel No	Ana Gayrimenkul Niteliği	Yüzölçümü (m ²)	Cilt No	Sayfa No	Tarih	Yevmiye No
633/2	Arsa	19.915,64	Kat İrtifakı Tesis Edilmiştir.			
678/11	Altı Bloklü Betonarme Mesken, Ofis, İşyeri Sosyal Tesis Ve Arsası	21.252,85	Kat Mülkiyetine Çevrilmiştir.			

4.2.1. Gayrimenkullerin Takyidat Bilgisi

TKGM Tapu Kayıt Bilgi Sistemi'nden 12.11.2021 tarihi itibarı ile alınan TAKBİS belgesine göre taşınmazların tapu kaydı üzerinde aşağıdaki beyan ve şerhler mevcuttur.

678/11 No.lu Parsel Bünyesindeki Taşınmazlar Üzerinde;

Beyanlar Bölümü:

- REZERV YAPI ALANI Tarih ve 17 09 2019 Sayı: -28924 ile (18.09.2019/19593)
- Yönetim Planı Değişikliği: 01.06.2020 (10.06.2020/9782)
- ...KM ne Çevrilmiştir. (09.03.2021/6922)

Hak ve Mükellefiyetler Bölümü

- 1 TL bedel karşılığında kira sözleşmesi vardır. (TÜRKİYE ELEKTRİK DAĞITIM A.Ş. GENEL MÜDÜRLÜĞÜ lehine 99 yıllığı 1 TL bedelle kira şerhi vardır.)
24.04.2019 Tarih ve 8366 yevmiye no ile

633/2 No.lu Parsel Bünyesindeki Taşınmazlar Üzerinde;

Beyanlar Bölümü:

- REZERV YAPI ALANI Tarih ve 17 09 2019 Sayı: -28924 ile (18.09.2019/19593)
- Yönetim Planı: 22/12/2020 (25.12.2020/30042)

Hak ve Mükellefiyetler Bölümü

- 1 TL bedel karşılığında kira sözleşmesi vardır. (TÜRKİYE ELEKTRİK DAĞITIM A.Ş. GENEL MÜDÜRLÜĞÜ lehine 99 yıllığı 1 TL bedelle kira şerhi vardır.)

Rapora konu projenin konumlu olduğu 633 ada 2 nolu parsel üzerinde kat irtifakı tesis edilmiş olup 678 ada 11 no.lu parsel kat mülkiyetine çevrilmiştir.

Rapora konu parsellerin üzerinde yer alan not ve şerhler devredilebilmesi konusu ile ilgili herhangi bir sınırlama getirmemektedir.

Gayrimenkul Yatırım Ortaklıklarına İlişkin Esaslar Tebliği'nin 22.maddesinin birinci fıkrasının (c) ve (j) bendlerinde belirtilen hükümler çerçevesinde; rapora konu proje bünyesinde yer alan 633 ada 2 parselde konumlu taşınmazların sermaye piyasası hükümleri çerçevesinde gayrimenkul yatırım ortaklığı portföyünde "Proje" olarak, 678 ada 11 parsel konumlu taşınmazların sermaye piyasası hükümleri çerçevesinde gayrimenkul yatırım ortaklığı portföyünde "Bina" olarak bulunmasında herhangi bir sakınca bulunmamaktadır.

4.3. Gayrimenkullerin İmar Bilgisi

Rapora konu 633 ada, 2 no.lu parsel ve 678 ada, 11 no.lu parsel için Avcılar Belediyesi İmar ve Şehircilik Müdürlüğü'nde yapılan incelemelerde "Avcılar İlçesi 24.12.2013 Tadilli Hali İle 30.09.2013 Onanlı İspartakule Toplu Konut Alanı Revizyon ve İlave Uygulama İmar Planı"na göre **Ticaret Alanı** olarak belirlenen bölge içerisinde kaldıkları öğrenilmiştir. Plan notlarına göre **yapılaşma şartları:** Emsal:2.00 ve H: Serbest şeklindedir.

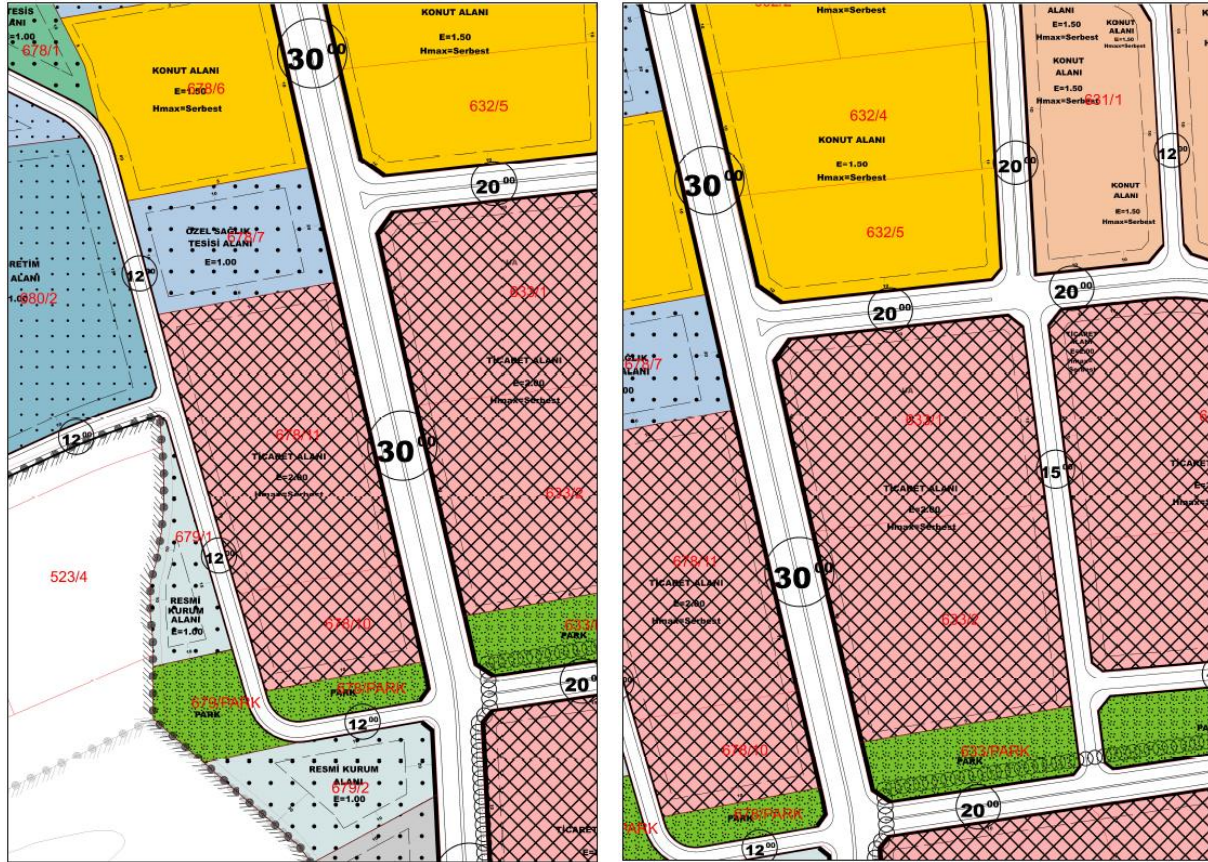

**İSTANBUL İLİ, AVCILAR İLÇESİ, ISPARTAKULE TOPLU KONUT ALANI 1/1000
ÖLÇEKLİ REVİZYON VE İLAVE UYGULAMA İMAR PLANI
(30.09.2013-24.12.2013-24.07.2014 T.T)**

**PLAN NOTLARI
GENEL HÜKÜMLER**

1. Bu plan, plan paftaları, plan notları ve plan raporu ile bir bütündür.
2. Bu plan kapsamında, deprem yönetmeliği, sığınak yönetmeliği, otopark yönetmeliği, İSKİ yönetmeliği, karayolları kenarına yapılacak tesisler hakkındaki yönetmelik, su kirliliği yönetmeliği ve ilgili yönetmelik hükümleri ve ilgili kurum görüşleri doğrultusunda uygulama yapılacaktır.
3. Çevre ve Şehircilik Bakanlığı'nca onaylanan mikro bölgeleme çalışmalarında belirtilen hususlara uyulacaktır. İnşaat yapım aşamasında hazırlanacak olan ayrıntılı zemin etüd raporları onaylanmadan parsel bazında uygulamaya geçilemez. Uygulama aşamasında zemin etüdünde belirtilen hususlara uyulacaktır.
4. Yapılacak her türlü binada "Binalarda Enerji Performansı Yönetmeliği" Hükümlerine uyulacaktır.
5. Planlama içerisinde yapılacak bütün yapılarda plan, fen, sağlık güvenli yapılaşma, estetik ve çevre şartları ile ilgili mevzuat hükümlerine TSE tarafından belirlenmiş standartlara uyulacaktır.
6. Yapılarda ve açık alanlarda etkin sıvı ve katı atık yönetimi vb. yöntemlerin proje geneline entegrasyonu sağlanacaktır.
7. Yapı gruplarına entegre edilmiş gri su arıtma sistemlerinin geliştirilmesi ile yağmur hasadı, yağmur ve drenaj suyunun depolanarak çevre sulamasında kullanılmasına yönelik tedbirler alınacaktır.
8. Sürdürülebilir enerji kaynaklarının etkin ve verimli olarak kullanılmasına yönelik tedbirler alınacaktır.
9. Bahçe sulamasının temini amacıyla çatı suyu ve yağmur suyu depolama sistemi yapılması zorunludur yapılan sarnıçlar emsale dahil değildir.
10. Bina cepheleri veya çatılarda güneş enerjisinden yararlanılacaktır.
11. Enerji nakil hattı koruma kuşağında TEİAŞ'ın uygun görüşü alınmadan uygulama yapılamaz.
12. 5378 Sayılı Engelliler hakkında Kanun ve bu kanun kapsamında, Planlama alanında yer alacak kentsel, sosyal teknik altyapı alanlarında ve yapılarda Türk Standartları Enstitüsünün ilgili standardına uyulacaktır.
13. Planda ayrılan donatı alanları kamu eline geçmeden uygulama yapılamaz.
14. İmar uygulaması ilgili idarenin belirleyeceği etap sınırına göre yapılabilecektir. Daha önceden imar uygulaması ile oluşan parsellerin bu plan ile örtüşmesi halinde imar uygulaması şartı aranmaz.
15. İmar planıyla mülkiyetlerin uyuşmadığı durumlarda mülkiyet sınırı plan sınırı olarak kabul edilecektir.
16. Planda konut, özel sağlık, özel ilköğretim, özel ortaöğretim, ticaret ve konut dışı kentsel çalışma alanlarında oluşturulabilecek en küçük parsel 3000 m²'dir. Diğer fonksiyon alanlarında bu koşul uygulanmayacaktır.
17. Yapı emsali (Maksimum İnşaat Alanı) net imar parseli üzerinden hesaplanacaktır. Hmax-serbest olarak belirlenen imar adalarında zemin üzerindeki kat sayısı 40 katı geçemez.
18. Bu planın onay tarihinden önce inşaat ruhsatı alan yerler hariç olmak üzere, planlama alanında kentsel tasarım projesi onaylanmadan uygulamaya geçilemez kentsel tasarım projesi etaplar halinde yapılabilir.
19. Bir parselde birden fazla yapı yapılabilir. İmar adalarında verilen KAKS değeri düzenlenecek mimari projelere göre ada-parcel içinde farklı oranlarda dağıtılabilir. Mülkiyeti aynı malikte bulunmak kaydıyla en fazla iki parsel arasında bir defaya mahsus olmak üzere ve inşaat alanı toplamının %20'sini geçmemek üzere KAKS değeri adalar/parseller arasında kaydırılabilir. Bu durum ilçe belediyesi tarafından kaydırma yapılan ada/parsellerin tapu kayıtlarına beyan edilir.

20. Yapılar ayrık, ikiz, blok, sıra, ev ve teras ev şeklinde yapılabilir. Bu yapı nizamları aynı ada içerisinde ayrı ayrı ve birlikte kullanılabilir. Bunlar vaziyet planı ile belirlenir ve aynı ada içerisinde farklı kat uygulamasına gidilebilir. Arazi kazı ve dolgu yapılarak düzenlenebilir. Düzenlenmiş zemin tabii zemin olarak kabul edilecektir. Binaların giriş kotları vaziyet planında belirlenir binalar genellikle tabii zeminden kot alacaktır ancak topografya özelliklerinden dolayı yol ve parsel zemini arasında daha uyumlu ilişki kurmak amacıyla binalar yoldan kotlandırılabilir gibi adalarda tabii zeminin korunmasına özen gösterecek şekilde bir ölçü sınırlamasına bağlı kalmadan tesviyeler yapılabilecek ve binalar bu tesviye edilmiş zemin üzerinden kot alabileceklerdir.

21. İmar adalarının yol cephesinde bulunan yol kenarı pasif yeşil bantlardan ve rekreasyon alanlarından araç giriş çıkışı yapılabilir.

22. Bağımsız çatı katı ve çekme kat yapılamaz. maksimum %40 çatı meyili içinde alt kat ile bağlantılı ve alt katın alanının %30'unu geçmemek kaydıyla çatı arası mekan oluşumuna gidilebilir. %40 çatı eğimi içinde kalmak şartıyla çatı şekli serbesttir.

23. İlgili kurum ve kuruluşların görüşü ve parsel maliklerinin muvaffakatı alınarak yapı adaları arasında bağlantı sağlamak amacıyla yaya ve taşıt, alt ve üst geçitleri yapılabilir.

24. Planlama alanının tamamında eğimden dolayı açığa çıkan bodrum katlar iskan edilebilir. iskan edilen bodrum katlar emsale dahildir. Birden fazla bodrum kat çıkması halinde bu katlar ortak alan (spor salonu, sosyal tesis, sığınak, su deposu, tesisat odası otopark vb.) olarak kullanılabilir.

25. Tüm yapı adalarında yerleşim planları ve bahçe tanzimine göre hafriyat ve dolgu yapılabilir ancak doğal arazi yapısı olanaklar dahilinde korunacaktır. Apartmanlarda bodrum kat yapılmaması durumunda müstemilat (kalorifer dairesi, tesisat merkezi, depo, garaj ile kapıcı dairesi, vb.) ve yarı kapalı çocuk oyun alanı zemin katlarda düzenlenebilir.

26. Konut yapı adalarında yapı yaklaşma sınırları dışında 25m²'yi geçmeyen bekçi kulübeleri yapılabilir emsale dahil değildir

27. Konut adalarında emsal değerinin %2sini geçmemek ve hmax=5.50 m olmak üzere bağımsız ticari kullanımlar yapılabilir. Ticari kullanıma ilişkin detay ve konum mimari avan projesinde belirlenecektir.

28. Kentsel ve sosyal altyapı alanlarında ve resmi kurum alanlarına ilişkin ilgili kurum ve kuruluşların uygun görüşü alınarak imar planına ve plan notlarına aykırı olmamak kaydıyla uygulama avan projeye göre yapılacaktır.

29. Parsel sınırı içerisinde zemin üstü otopark yapılabilir. Planlama alanı içerisinde yapı adalarında çekme mesafesi içinde kalmak kaydı ile zemin altında kapalı otopark yapılabilir.

30. Planlarda yeşil alan, spor alanı, meydan ve yol gibi kamuya açık alanların zeminaltları ilgili kurumların (Ulaşım Daire Başkanlığı, Park ve Bahçeler Müdürlüğü, Zemin ve Deprem İnceleme Müdürlüğü, Emlak ve İstimlak Daire Başkanlığı vb) uygun görüşleri alınarak uygulama aşamasında ulaşım ve trafik düzenleme komisyonu (UTK) kararı alınarak zeminaltı katlı otopark yapılabilir.

31. Park alanlarında imar planı tadilatı yapılmadan 50 m²'yi geçmeyen yer altı ve yerüstü trafolar yapılabilir

32. Mimari çözümlerden dolayı geriye doğru çekilen teraslar emsal hesabına dahil edilmez.

33. Bodrum katlarda pencere serbest olup, derinliği 1.20 m'yi cephesi bina cephesinin 1/3 ünü geçmeyen kuranglezler yapılabilir. Bodrum katlardan yan ve arka cepheye çıkış yapılabilir.

34. Planlama alanı içerisinde bu plan onama tarihinden önce ruhsat alanlar dışında kalan konut, ticaret ve donatı alanlarının otopark ihtiyacı birim başına en az 1 kapalı otopark olarak hesaplanmak şartıyla İstanbul Otopark yönetmeliği doğrultusunda kendi fonksiyon alanları içerisinde parsel/ada bünyesinde çözülecektir. Yapı adalarının bodrum katlarında yol tarafındaki çekme mesafeleri korumak koşulu ile kapalı otopark yapılabilir. Bodrum katlardaki otoparklar emsale dahil değildir.

35. Planda ticaret olarak gösterilen alanlarda: büro, iş hanı gazino, lokanta, çarşı, çok katlı mağaza, banka, otel, sinema, tiyatro salonu, apart daire, ofis, sosyo kültürel tesis, yönetim ile ilgili tesisler, özel eğitim tesisleri, özel sağlık tesisleri gibi kullanımlar yer alabilir.

36. Konut Dışı Kentsel Çalışma Alanlarında; İçerisinde Motel, Lokanta ve Alış-Veriş üniteleri de bulunabilen Resmi ve Sosyal Tesisler, Dumansız, kokusuz atık ve artık bırakmayan ve çevre sağlığı yönünden tehlike yaratmayan imalathaneler ile patlayıcı parlayıcı ve yanıcı maddeler içermeyen depolar yapılabilir.

37. Akaryakıt Bakım İstasyonlarında İlgili Kurum ve Kurulu görüşleri doğrultusunda uygulama yapılacak olup, Akaryakıt, Likit Petrol Gaz (LPG), Sıkıştırılmış Doğal Gaz(C4G) ve Sıvılaştırılmış Doğal Gaz (LNG) Satış ve Servis İstasyonu, Elektrikli Araç Sarj İstasyonu Hizmetleri ile Ticari Fonksiyonlar yer alabilir. Bu alan içinde Max Kaks:0.50. max h:6.50 m'dir. Bu alanlarda Karayolu Trafik Kanunu ve Karayollarında yapılacak tesisler hakkında yönetmelik ve bu konuda yapılanmaya ilişkin diğer mevzuat hükümleri geçerlidir. Bu alanlarda Türk Standartları Enstitüsü 11939 ve 12820 Standartlarına uyulacaktır.

38. Planda belirtilen teknik altyapı alanlarında İSKİ, İGDAŞ, TEİAŞ, Telekom, İtfaiye, Muhtarlık vb. kurum ve kuruluşlar yer alabilir.

39. Planlama alanında bulunan her türlü yapı parselinde ilgili kurum görüşleri doğrultusunda belirlenecek olan ve yol cephesi bulunan kısımlarda minimum parsel şartı aranmaksızın, Trafo, Telekom yapıları, Santral Binaları, vb amaçla kullanılmak üzere ifraz edilebilir. Bu alanlar emsale dahil değildir.

40. Planlama alanı sınırı içerisinde gösterilen kavşak noktaları şematik olup, Uygulamalar İstanbul Büyükşehir Belediyesi Ulaşım Daire Başkanlığı'nca onanacak uygulama projeleri doğrultusunda yapılacaktır.

41. Planlama alanında merkezi özellik gösteren alanlar civarında özellikle, Sağlık, İtfaiye ve benzeri tesislerin bulunduğu alanlardaki açık alanlar gibi yerlerin uygun noktalarına ilgili kuruluşların uygun görüşü alınmak ve Heliport Yönetmeliğine uymak şartı ile Kamuya ait Heliport iniş-kalkış pisti (Heliport alanı) yapılabilir.

42. Sosyal ve kültürel Tesis Alanlarında her türlü Konferans, Toplantı, Sergi, Fuar, Tiyatro, Sinema salonları ile bu alanların ihtiyacını karşılayacak satış birimleri, Kafe, Lokanta, Yurt, Huzurevi vb. kullanımlar yer alır. Toplam inşaat alanının %15'i kadar Konaklama Tesisleri Yapılabilir.

43. Plan raporunda, Plan notlarında ve imar planında belirtilmeyen hususlarda meri imar planı, 3194 Sayılı İmar Kanunu ve İlgili Yönetmelik Hükümleri geçerlidir.

ÖZEL HÜKÜMLER

44. Donatı alanlarında mimari avan projeye göre uygulama yapılacaktır.

45. Plandaki İlköğretim Tesis Alanı ve Ortaöğretim Tesis alanları ilgili kurum görüşleri alınarak Anaokulu, Meslek Lisesi, İmam-Hatip Lisesi ve Çok Programlı Liseler olarak kullanılabilir.

46. Temel Eğitim Öncesi Eğitim alanları ihtiyaca göre; Anaokulu veya Kreş alanı olarak kullanılabilir.

47. Özel İlköğretim ve Özel Ortaöğretim Tesis alanlarında Özel Üniversite yapılabilir.

48. Özel İlköğretim ve Özel Ortaöğretim Tesis alanlarında Özel Üniversite yapılması durumunda diğer Eğitim tesisleri yapılamaz.

49. Özel Eğitim tesis Alanlarında eğitime hizmet eden ve toplam inşaat alanının %30 unu geçmeyen Yurt Binası ve benzeri ticaret alanları yer alabilir.

50. Özel Sağlık alanlarında Hastaneye hizmet eden ve toplam inşaat alanının %40 ını geçmeyen Konaklama Tesisleri ve Ticaret alanları yer alabilir.

51. Ticari ünitelerin otopark ihtiyacı belirlenirken parsel bünyesinde her 30m²'lik inşaat alanı için 1 araçlık otopark alanı ayrılacaktır. **24.12.2013 t.t. değişiklik**

52. Sağlık alanı fonksiyonlu alanların otopark ihtiyacı belirlenirken parsel bünyesinde her 60m²'lik inşaat alanı için 1 araçlık otopark alanı ayrılacaktır.

53. Resmi Kurum Alanlarında Belediyeye ait tesisler, Karakol, Muhtarlık, PTT, İSKİ, İtfaiye, İGDAŞ, Telekom vb. kurum ve kuruluşlar yer alabilir.

54. Planda belirtilen Sağlık Tesis alanlarında Hastane, Sağlık Ocağı, Dispanser, Doğumevi, Verem Savaş Merkezi, Kan Bankası, Ambulans Servisleri vb. Sağlık Tesisleri yer alabilir.

55. Planda Halk Eğitim Merkezi olarak ayrılan alanlarda başta kadınlar ve çocuklar olmak üzere bölgede yaşayanlara yönelik meslek edindirme, Beceri geliştirme vb. maksatlı eğitim faaliyetinin, kursların yapıldığı tesisler ile engellilere yönelik eğitim tesisleri, Aile merkezleri yer alabilir.

56. Planda belirtilen park alanlarında ve bisiklet yolu güzergahında Çevre ve Şehircilik Bakanlığı'nca uygun görülecek Kentsel Tasarım Projesine göre uygulama yapılacaktır. Bisiklet kullanımının yaygınlaştırılması ve bu amaçla planlama bütününde düzenlenecek bisiklet yollarına ilişkin olarak Çevre ve Şehircilik Bakanlığı Çevre Yönetimi Genel Müdürlüğü tarafından yayınlanan bisiklet yolu kılavuzunda belirtilen hususlara uyulacaktır.

4.4. Parsellerin Son Üç Yıllık Dönemde Mülkiyet Ve Hukuki Durumundaki Değişiklikler

4.4.1 Tapu Müdürlüğü İncelemesi

Avcılar Tapu Sicil Müdürlüğü'nde yapılan incelemelerde 633/2, 678/8 ve 678/9 no.lu ada/parsellerin 03.04.2015 tarih 6909 yevmiye no.lu imar uygulaması sonucu ile oluştuğu daha sonra 678/8 ve 678/9 no.lu ada/parsellerin 08.11.2016 tarih ve 24421 yevmiye no ile tevhit edilerek 678/11 no.lu ada/parselin oluştuğu tespit edilmiştir. Rapor konusu parselleri oluşturan/uygulamaya giren parseller de 2009 yılından beri Emlak Konut GYO mülkiyetindedir.

633/2 No.lu parsel üzerinde 25.12.2020 tarihinde kat irtifakı kurulmuştur. 678/11 no.lu parsel üzerinde 04.07.2019 tarihinde kat irtifakı tesis edilmiş, taşınmazlar 09.03.2021 tarihinde kat mülkiyetine çevrilmiştir.

4.4.2 Belediye İncelemesi

Yapılan incelemelerde taşınmazın son üç yıl içerisinde imar planında herhangi bir değişiklik olmadığı tespit edilmiştir.

4.4.3. Kadastro Müdürlüğü İncelemesi

Yapılan incelemelerde taşınmazın son üç yıl içerisinde kadastral durumunda herhangi bir değişiklik olmadığı tespit edilmiştir. Taşınmazların, uydu görseli ile çakıştırılmış kadastral paftası ile komşuluk ilişkileri aşağıda sunulmuştur.



4.5. İlgili Mevzuat Gereği Alınmış İzin ve Belgeler

Avcılar Belediyesi imar arşivinden yapılan araştırmalar ve yetkililerden alınan bilgiler doğrultusunda parseller bünyesinde yer alan taşınmazların yapı ruhsatı ve yapı kullanma izin belgelerine ait bilgileri aşağıda tablolarda sunulmuştur.

SIRA NO	ADA/ PARSEL	BLOK NO	RUHSAT TARİHİ/RUHSAT NO	VERİLİŞ NEDENİ	YAPI SINIFI	TOPLAM İNŞAAT ALANI M ²	BB NİTELİĞİ	BB ADEDİ	TOPLAM KAT ADEDİ
1	633/2	A1	03.02.2017/30-1	YENİ YAPI	V-A	31.982,00	Mesken	166	30
2	633/2	B	03.02.2017/30-2	YENİ YAPI	IV-A	9.610,00	Ofis ve İşyeri	17	6
						Mesken	36		
3	633/2	C1	03.02.2017/30-3	YENİ YAPI	V-A	21.387,00	Mesken	136	25
4	633/2	C2	03.02.2017/30-4	YENİ YAPI	IV-C	15.306,00	Mesken	79	16
						Ofis ve İşyeri	8		
5	633/2	OTOPARK- SOSYAL TESİS	03.02.2017/30-5	YENİ YAPI	III-A	17.404,00	Halka Açık İkamet Yerleri	-	3
6	678/11	A2	03.02.2017/29-01	YENİ YAPI	V-A	25.763,00	Ofis ve İşyeri	5	24
						Mesken	121		
7	678/11	D1	03.02.2017/29-02	YENİ YAPI	IV-C	13.930,00	Ofis ve İşyeri	11	16
						Mesken	50		
8	678/11	D2	03.02.2017/29-03	YENİ YAPI	IV-C	13.776,00	Ofis ve İşyeri	11	16
						Mesken	52		
9	678/11	D3	03.02.2017/29-04	YENİ YAPI	IV-A	6.384,00	Mesken	28	8
10	678/11	D4	03.02.2017/29-05	YENİ YAPI	IV-A	6.384,00	Mesken	28	8
11	678/11	D5	03.02.2017/29-06	YENİ YAPI	IV-A	6.384,00	Mesken	28	8
12	678/11	OTOPARK- SOSYAL TESİS	03.02.2017/29-07	YENİ YAPI	III-A	14.708,00	Halka Açık İkamet Yerleri	-	3
TOPLAM						183.018,00		776	

SIRA NO	ADA/ PARSEL	BLOK NO	RUHSAT TARİHİ/RUHSAT NO	VERİLİŞ NEDENİ	YAPI SINIFI	TOPLAM İNŞAAT ALANI M ²	BB NİTELİĞİ	BB ADEDİ	TOPLAM KAT ADEDİ
1	678/11	A2	11.03.2019/14-1	İsim Değişikliği	V-A	25.763,00	Ofis ve İşyeri	5	24
						Mesken	121		
2	678/11	D1	11.03.2019/14-2	İsim Değişikliği	IV-C	13.930,00	Ofis ve İşyeri	11	16
						Mesken	50		
3	678/11	D2	11.03.2019/14-3	İsim Değişikliği	IV-C	13.776,00	Ofis ve İşyeri	11	16
						Mesken	52		
4	678/11	D3	11.03.2019/14-4	İsim Değişikliği	IV-A	6.384,00	Mesken	28	8
5	678/11	D4	11.03.2019/14-5	İsim Değişikliği	IV-A	6.384,00	Mesken	28	8
6	678/11	D5	11.03.2019/14-6	İsim Değişikliği	IV-A	6.384,00	Mesken	28	8
7	678/11	OTOPARK- SOSYAL TESİS	11.03.2019/14-7	İsim Değişikliği	III-A	14.708,00	Halka Açık İkamet Yerleri	-	3
								334	

SIRA NO	ADA/PARSEL	BLOK NO	BELGE TARİHİ/BELGE NO	VERİLİŞ NEDENİ	YAPI SINIFI	TOPLAM İNŞAAT ALANI (M ²)	BB NİTELİĞİ	BB ADEDİ	TOPLAM KAT ADEDİ
1	678/11	Otopark - Sosyal Tesis	20.10.2020 48-7	Yapı Kullanma İzni	III A	14708	Halka Açık İkamet Yeri	0	3
2	678/11	A2	20.10.2020 48-1	Yapı Kullanma İzni	V-A	25763	Ofis ve İşyeri Mesken	5 121	24
3	678/11	D1	20.10.2020 48-2	Yapı Kullanma İzni	IV-C	13930	Ofis ve İşyeri Mesken	11 50	16
4	678/11	D2	20.10.2020 48-3	Yapı Kullanma İzni	IV-C	13776	Ofis ve İşyeri Mesken	11 52	16
5	678/11	D3	20.10.2020 48-4	Yapı Kullanma İzni	IV-A	6384	Mesken	28	8
6	678/11	D4	20.10.2020 48-5	Yapı Kullanma İzni	IV-A	6384	Mesken	28	8
7	678/11	D5	20.10.2020 48-6	Yapı Kullanma İzni	IV-A	6384	Mesken	28	8
								334	

SIRA NO	ADA/PARSEL	BLOK NO	RUHSAT TARİHİ/RUHSAT NO	VERİLİŞ NEDENİ	YAPI SINIFI	TOPLAM İNŞAAT ALANI M ²	BB NİTELİĞİ	BB ADEDİ	TOPLAM KAT ADEDİ
1	633/2	A1	23.09.2021/ 266-1	İsim Değişikliği	V-A	31.982,00	Mesken	166	30
2	633/2	B	23.09.2021/ 266-2	İsim Değişikliği	IV-A	9.610,00	Ofis ve İşyeri Mesken	17 36	6
3	633/2	C1	23.09.2021/ 266-3	İsim Değişikliği	V-A	21.387,00	Mesken	136	25
4	633/2	C2	23.09.2021/ 266-4	İsim Değişikliği	IV-C	15.306,00	Mesken Ofis ve İşyeri	79 8	16
5	633/2	OTOPARK-SOSYAL TESİS	23.09.2021/ 266-5	İsim Değişikliği	III-A	17.404,00	Halka Açık İkamet Yerleri	-	3
						95.689,00		442	

4.6. Yapı Denetim Kanunu Gereğince Yapılan İncelemeler ve Belgeler

Projenin yapı denetimleri Zeytinlik Mahallesi, Odabaşı Sokak No:10 İç Kapı No: 6 Bakırköy / İSTANBUL adresindeki Karabağ 1 Yapı Denetim Limited Şirketi tarafından yürütülmüştür. İlgili mevzuat uyarınca arsa üzerinde gerçekleştirilen projenin gerekli tüm izinleri alınmış olup proje için yasal gerekliliği olan tüm belgeleri tam ve doğru olarak mevcuttur.

4.7. En Etkin ve Verimli Kullanımı

Rapora konusu projenin konumlu olduğu parsellerin, sahip olduğu mevcut teknik ve fiziksel özellikleri, onaylanmış projeleri ve ruhsatları dikkate alındığında en etkin ve verimli kullanım şeklinin içerisinde ticari üniteler de barındıran bir konut projesi geliştirilmesi olacağı kanaatindeyiz.

4.8. Müşterek veya Bölünmüş Kısımların Değerleme Analizi

Değerleme konusu projenin üzerinde konumlu olduğu 678 ada 11 parsel üzerinde kısmen kat mülkiyeti kurulmuş, 633 ada 2 no.lu parsel üzerinde ise kurulmamış olması nedeni ile projedeki her bir bölümün değerlendirilmesi yapılmamıştır. Yalnızca Emlak Konut GYO A.Ş. talebi doğrultusunda proje bünyesinde 678 ada 11 no.lu parsel üzerinde stokta kalan ve 633 ada 2 no.lu parselde Emlak Konut GYO A.Ş.’nin talep ettiği bağımsız bölümlerin piyasa rayiç değerleri tespit edilmiştir. Emlak Konut GYO A.Ş. firmasından proje üzerinde kat bağımsız bölüm listesi temin edilmiş olup değerlemede bu liste dikkate alınmıştır. Onaylı bağımsız bölüm listesi rapor ekinde sunulmuştur.

4.9. Hasılat Paylaşımı, Kat Karşılığı Yöntemi ile Yapılacak Projelerde, Pay Oranları

Rapor konusu parseller için Emlak Konut GYO A.Ş. den alınan bilgiye göre “İstanbul Avcılar İspartakule 5. Etap Arsa Satışı Karşılığı Gelir Paylaşımı İşi” kapsamında ihale edilmiş ve ihale sonucunda Ebruli İnşaat A.Ş. (Torkam İnşaat ve Yatırım A.Ş. – Sitar İnşaat A.Ş. – Aslan Yapı ve Ticaret A.Ş. Adi ortaklığı) ile Emlak Konut GYO A.Ş. arasında arsa satışı karşılığı toplam geliri: 600.000.000,00-TL, arsa satışı karşılığı şirket payı gelir oranı: %22,00 ve asgari arsa satışı karşılığı şirket payı toplam geliri: 132.000.000,00 TL bedel ve oranlarda 16.03.2016 tarihinde sözleşme imzalanmıştır.

05.11.2021 Tarihli 3 No.lu Ek Protokol ile; Arsa Satışı Karşılığı Satış Toplam Geliri (ASKSTG) 685.734.708,00.-TL+KDV, Arsa Satışı Karşılığı Şirket Payı Gelir Oranı (ASKŞPGO) olarak %22,00 oranı karşılığı, Asgari Arsa Satışı Karşılığı Şirket Payı Toplam Geliri (ASKŞPTG) olarak 150.861.635,76.-TL+KDV, Yüklenici Payı Gelir Oranı (YPGO) %78,00 olup, Yüklenici Payı Toplam Geliri (YPTG)’ de 534.873.072,24.-TL + KDV olarak belirlenmiştir.

4.10. Gayrimenkul Yatırım Ortaklıklarının Portföyüne Alınması Hakkında Görüş

Rapor konusu; Mülkiyeti Emlak Konut GYO A.Ş.’ne ait olan İstanbul İli, Avcılar İlçesi, Firüzköy Mahallesi, 678 ada 11 parsel üzerinde konumlu bağımsız bölümlerin kat mülkiyetinin kurulmuş olması sebebi ile stokta kalan 71 adet bağımsız bölümün sermaye piyasası hükümleri çerçevesinde gayrimenkul yatırım ortaklığı portföyünde “**Bina**” olarak bulunması gerekmektedir. İstanbul İli, Avcılar İlçesi, Firüzköy Mahallesi, 633 ada 2 parsel üzerinde konumlu taşınmazın sermaye piyasası hükümleri çerçevesinde gayrimenkul yatırım ortaklığı portföyünde “**Proje**” olarak bulunmasında herhangi bir sakınca bulunmamaktadır.

4.11. Proje İle İlgili Genel Bilgiler

- 633 ada 2 no.lu parsel 19.915,64 m², 678 ada 11 no.lu parsel 21.252,85 m² yüzölçümüne sahiptir. Parseller toplam 41.168,49 m² yüz ölçüme sahiptirler.
- Projenin konumlu olduğu parsellerden 633 ada 2 parsel genel olarak düz topografik yapıya ve dikdörtgene yakın bir şekilde sahiptir. 678 Ada 11 parsel ise engebeli ve güney yönünde eğimli ve yine dikdörtgene yakın yapıda bir arazidir.
- 633 ada 2 parsel doğu ve batı yönlerden 678 ada 11 parsel ise batı yönünden imar yoluna cephelidir.
- Projesi kapsamında 633 ada 2 parsel üzerinde, A1, B, C1, C2 ve otopark-sosyal tesis blokları, 678 ada 11 parsel üzerinde A2, D1, D2, D3, D4, D5 ve otopark-sosyal tesis blokları için ruhsatlar alınmıştır
- Proje kapsamındaki bloklarda toplam bağımsız bölüm sayısı toplam 776' dır.
- Bu bloklarda 724 adet mesken ve 52 adet ticari ünite bulunmaktadır.
- Daire tipleri ve adetleri aşağıdaki tabloda sunulmaktadır;

DAİRE ADETLERİ/633 ADA 2 PARSEL					
	2+1	3+1	KONUT	TİCARET	TOPLAM
A1 BLOK	54	112	166	-	166
B BLOK	36	-	36	17	53
C1 BLOK	136	-	136	-	136
C2 BLOK	79	-	79	8	87
TOPLAM	305	112	417	25	442

DAİRE ADETLERİ/678 ADA 11 PARSEL						
	2+1	3+1	4+1	KONUT	TİCARET	TOPLAM
A2 BLOK	39	82		121	5	126
D1 BLOK		24	26	50	11	61
D2 BLOK		26	26	52	11	63
D3 BLOK	1	13	14	28	-	28
D4 BLOK	1	13	14	28	-	28
D5 BLOK	1	13	14	28	-	28
TOPLAM	42	171	94	307	27	334

- Daire tiplerine göre metrekare aralıkları aşağıdaki tabloda sunulmaktadır;

DAİRE TİPLERİNE GÖRE M ² ARALIKLARI		
ADA / PARSEL	DAİRE TİPİ	M ² ARALIĞI
633/2	2+1	114,45-128,72
	3+1	168,21
678/11	2+1	128,15-136,95
	3+1	161,68-209,40
	4+1	192,11-224,00

- Ayrıca dükkân metrekareleri; 71,14 m²- 414,58 m² aralığındadır.
- Bağımsız bölüm bazında 678/11 no.lu parsel bünyesindeki 129 adet taşınmaz ve 633/2 no.lu parsel bünyesindeki toplam 442 adet taşınmaz olmak üzere toplam 571 adet bağımsız bölümün değer tespiti yapılmış olup değerlendirilmesi yapılan bağımsız bölüme ilişkin onaylı çarşaf liste raporumuz ekinde sunulmuştur.
- Hâlihazırda projenin inşaat seviyesi %61,58'dür.
- Proje bünyesinde çarşaf listeden alınan blok bazındaki satılabilir alanlar sunulmuştur.
- Dükkanlarda eklenti alanları dâhil kullanım alanları dikkate alınmıştır.

ONAYLI ÇARŞAF LİSTELERİ MEVCUT BAĞIMSIZ BÖLÜM DETAYLARI			
BLOK NO	KULLANIM AMACI	ADET	SATIŞA ESAS BRÜT KULLANIM ALANI
A1	DAİRE	166	25.742,88
B	DAİRE	36	4.170,02
	DÜKKÂN	17	3.276,10
C1	DAİRE	136	17.434,64
C2	DAİRE	79	9.958,53
	DÜKKÂN	8	2.105,12
A2	DAİRE	121	18.823,87
	DÜKKÂN	5	1.354,24
D1	DAİRE	50	9.194,41
	DÜKKÂN	11	1.778,50
D2	DAİRE	52	9.494,04
	DÜKKÂN	11	1.651,37
D3	DAİRE	28	5.309,30
D4	DAİRE	28	5.331,64
D5	DAİRE	28	5.305,69
		776	120.930,35

Proje Kapsamındaki Özet Satılabilir İnşaat Alanları (m ²)	
Konut	110.765,02
Dükkan	10.165,33
	120.930,35

Not: Projenin tamamlanması durumundaki bugünkü değerinin hesaplanmasında yukarıda detayları belirtilen mevcut proje verileri kullanılmış olup rapor konusu parseller üzerinde farklı bir proje geliştirilmesi durumunda iş bu değer farklı olacaktır. Ayrıca kullanılan alanlar çarşaf listenin satılabilir brüt alan sekmesi kullanılarak hesaplanmıştır. Bu alanlar içerisinde bahçe ve ön kullanım alanları vs dâhil edilmemiştir.

4.12. Gayrimenkullerin Değerine Etki Eden Olumlu - Olumsuz Faktörler

Olumlu Özellikler

- Parsellerin O-3 (TEM) Oto Yolu'na ve D-100 – TEM – Haramidere Bağlantı Yolu'na yakın konumda olması gibi nedenlerle karayolu ulaşım imkân ve alternatiflerinin olması,
- Gelişmekte olan bir bölgede yer almaları,
- Parsellerin yakın çevrelerinde tamamlanan/inşa edilen yeni konut, ofis projelerinin bölgeye kazandırdığı prestij,
- İmar durumları,
- Yüzölçümü açısından alternatif projelerin uygulanabilir olması.

Olumsuz Özellikler

- Projenin konumlu olduğu bölgenin ulaşım imkanlarının zor, alternatiflerin az olması,
- İstanbul'un göreceli de olsa diğer merkezi iş alanlarına uzak olması,
- Projenin henüz tamamlanmamış olması,
- Küresel ölçekte yaşanan pandeminin ekonomi üzerindeki olumsuz etkisi.

BÖLÜM 5

DEĞERLEME YÖNTEMLERİ, GENEL TANIMLAR

5.1. Değerleme Yöntemleri⁶

Uluslararası Değerleme Standartları Konseyi'nin yayınlamış olduğu 2017 Uluslararası Değerleme Standartları'na göre; Aşağıda bahsi geçen üç yaklaşım değerlemede kullanılan temel yaklaşımlardır. Bunların tümü, fiyat dengesi, fayda beklentisi veya ikame ekonomi ilkelerine dayanmaktadır.

Bu yaklaşımlar;

(a) Pazar Yaklaşımı, (b) Gelir Yaklaşımı ve (c) Maliyet Yaklaşımı şeklindedir.

5.1.1. Pazar Yaklaşımı

Pazar yaklaşımı varlığın, fiyat bilgisi elde edilebilir olan aynı veya karşılaştırılabilir (benzer) varlıklarla karşılaştırılması suretiyle gösterge niteliğindeki değer belirlendiği yaklaşımı ifade eder.

Aşağıda yer verilen durumlarda, pazar yaklaşımının uygulanması ve bu yaklaşıma önemli ve/veya anlamlı ağırlık verilmesi gerekli görülmektedir:

(a) değerlendirme konusu varlığın değer esasına uygun bir bedelle son dönemde satılmış olması,

(b) değerlendirme konusu varlığın veya buna önemli ölçüde benzerlik taşıyan varlıkların aktif olarak işlem görmesi ve/veya

(c) önemli ölçüde benzer varlıklar ile ilgili sık yapılan ve/veya güncel gözlemlenebilir işlemlerin söz konusu olması.

Yukarıda yer verilen durumlarda pazar yaklaşımının uygulanması ve bu yaklaşıma önemli ve/veya anlamlı ağırlık verilmesi gerekli görülmeyle birlikte, söz konusu kriterlerin karşılanmadığı aşağıdaki ilave durumlarda, pazar yaklaşımı uygulanabilir ve bu yaklaşıma önemli ve/veya anlamlı ağırlık verilebilir.

Pazar yaklaşımının aşağıdaki durumlarda uygulanması halinde, değerlemeyi gerçekleştiren diğer yaklaşımların uygulanıp uygulanamayacağını ve pazar yaklaşımı ile belirlenen gösterge niteliğindeki değeri pekiştirmek amacıyla ağırlıklandırılıp ağırlıklandırılmayacağını dikkate alması gerekli görülmektedir:

(a) değerlendirme konusu varlığa veya buna önemli ölçüde benzer varlıklara ilişkin işlemlerin, pazardaki oynaklık ve hareketlilik dikkate almak adına, yeteri kadar güncel olmaması,

(b) değerlendirme konusu varlığın veya buna önemli ölçüde benzerlik taşıyan varlıkların aktif olmamakla birlikte işlem görmesi,

⁶ 2017 Uluslararası Değerleme Standartları'ndan alınmıştır.

(c) pazar işlemlerine ilişkin bilgi elde edilebilir olmakla birlikte, karşılaştırılabilir varlıkların değerlendirme konusu varlıkla önemli ve/veya anlamlı farklılıklarının, dolayısıyla da sübjektif düzeltmeler gerektirme potansiyelinin bulunması,

(d) güncel işlemlere yönelik bilgilerin güvenilir olmaması (örneğin, kulaktan dolma, eksik bilgiye dayalı, sinerji alıcılı, muvazaalı, zorunlu satış içeren işlemler vb.),

(e) varlığın değerini etkileyen önemli unsurun varlığın yeniden üretim maliyeti veya gelir yaratma kabiliyetinden ziyade pazarda işlem görebileceği fiyat olması.

Birçok varlığın benzer olmayan unsurlardan oluşan yapısı, pazarda birbirinin aynı veya benzeyen varlıkları içeren işlemlere ilişkin bir kanıtın genelde bulunamayacağı anlamına gelir. Pazar yaklaşımının kullanılmadığı durumlarda dahi, diğer yaklaşımların uygulanmasında pazara dayalı girdilerin azami kullanımı gerekli görülmektedir (örneğin, etkin getiriler ve getiri oranları gibi pazara dayalı değerlendirme ölçütleri).

5.1.2. Gelir Yaklaşımı

Gelir yaklaşımı, gösterge niteliğindeki değer, gelecekteki nakit akışlarının tek bir cari değere dönüştürülmesi ile belirlenmesini sağlar. Gelir yaklaşımında varlığın değeri, varlık tarafından yaratılan gelirlerin, nakit akışlarının veya maliyet tasarruflarının bugünkü değerine dayanılarak tespit edilir.

Aşağıda yer verilen durumlarda, gelir yaklaşımının uygulanması ve bu yaklaşıma önemli ve/veya anlamlı ağırlık verilmesi gerekli görülmektedir:

(a) varlığın gelir yaratma kabiliyetinin katılımcının gözüyle değeri etkileyen çok önemli bir unsur olması,

(b) değerlendirme konusu varlıkla ilgili gelecekteki gelirin miktarı ve zamanlamasına ilişkin makul tahminler mevcut olmakla birlikte, ilgili pazar emsallerinin varsa bile az sayıda olması.

Yukarıda yer verilen durumlarda gelir yaklaşımının uygulanması ve bu yaklaşıma önemli ve/veya anlamlı ağırlık verilmesi gerekli görülmekle birlikte, söz konusu kriterlerin karşılanmadığı aşağıdaki ilave durumlarda, gelir yaklaşımı uygulanabilir ve bu yaklaşıma önemli ve/veya anlamlı ağırlık verilebilir. Gelir yaklaşımının aşağıdaki durumlarda uygulanması halinde, değerlemeyi gerçekleştiren diğer yaklaşımların uygulanıp uygulanamayacağını ve gelir yaklaşımı ile belirlenen gösterge niteliğindeki değeri pekiştirmek amacıyla ağırlıklandırılıp ağırlıklandırılmayacağını dikkate alması gerekli görülmektedir:

(a) değerlendirme konusu varlığın gelir yaratma kabiliyetinin katılımcının gözüyle değeri etkileyen birçok faktörden yalnızca biri olması,

(b) değerlendirme konusu varlıkla ilgili gelecekteki gelirin miktarı ve zamanlamasına ilişkin önemli belirsizliklerin bulunması,

(c) değerlendirme konusu varlıkla ilgili bilgiye erişimsizliğin bulunması (örneğin, kontrol gücü bulunmayan bir pay sahibi geçmiş tarihli finansal tablolara ulaşabilir, ancak tahminlere/bütçelere ulaşamaz), ve/veya

(d) değerlendirme konusu varlığın gelir yaratmaya henüz başlamaması, ancak başlamasının planlanmış olması.

Gelir yaklaşımının temelini, yatırımcıların yatırımlarından getiri elde etmeyi beklmeleri ve bu getirinin yatırıma ilişkin algılanan risk seviyesini yansıtmalarının gerekli görülmesi teşkil eder.

Genel olarak yatırımcıların sadece sistematik risk (“pazar riski” veya “çeşitlendirmeye giderilemeyen risk” olarak da bilinir) için ek getiri elde etmeleri beklenir.

5.1.3. Maliyet Yaklaşımı

Maliyet yaklaşımı, bir alıcının, gereksiz külfet doğuran zaman, elverişsizlik, risk gibi etkenler söz konusu olmadıkça, belli bir varlık için, ister satın alma, isterse yapım yoluyla edinilmiş olsun, kendisine eşit faydaya sahip başka bir varlığı elde etme maliyetinden daha fazla ödeme yapmayacağı ekonomik ilkesinin uygulanmasıyla gösterge niteliğindeki değer belirlendiği yaklaşımdır. Bu yaklaşımda, bir varlığın cari ikame maliyetinin veya yeniden üretim maliyetinin hesaplanması ve fiziksel bozulma ve diğer biçimlerde gerçekleşen tüm yıpranma paylarının düşülmesi suretiyle gösterge niteliğindeki değer belirlenmektedir.

Aşağıda yer verilen durumlarda, maliyet yaklaşımının uygulanması ve bu yaklaşıma önemli ve/veya anlamlı ağırlık verilmesi gerekli görülmektedir:

(a) katılımcıların değerlendirme konusu varlıkla önemli ölçüde aynı faydaya sahip bir varlığı yasal kısıtlamalar olmaksızın yeniden oluşturabilmesi ve varlığın, katılımcıların değerlendirme konusu varlığı bir an evvel kullanabilmeleri için önemli bir prim ödemeye razı olmak durumunda kalmayacakları kadar, kısa bir sürede yeniden oluşturulabilmesi,

(b) varlığın doğrudan gelir yaratmaması ve varlığın kendine özgü niteliğinin gelir yaklaşımını veya pazar yaklaşımını olanaksız kılması, ve/veya

(c) kullanılan değer esasının temel olarak ikame değeri örneğinde olduğu gibi ikame maliyetine dayanması.

Yukarıda yer verilen durumlarda maliyet yaklaşımının uygulanması ve bu yaklaşıma önemli ve/veya anlamlı ağırlık verilmesi gerekli görülmekle birlikte, söz konusu kriterlerin karşılanmadığı aşağıdaki ilave durumlarda, maliyet yaklaşımı uygulanabilir ve bu yaklaşıma

önemli ve/veya anlamlı ağırlık verilebilir. Maliyet yaklaşımının aşağıdaki durumlarda uygulanması halinde, değerlemeyi gerçekleştirenin diğer yaklaşımların uygulanıp uygulanamayacağını ve maliyet yaklaşımı ile belirlenen gösterge niteliğindeki değeri pekiştirmek amacıyla ağırlıklandırılıp ağırlıklandırılmayacağını dikkate alması gerekli görülmektedir:

(a) katılımcıların aynı faydaya sahip bir varlığı yeniden oluşturmayı düşündükleri, ancak varlığın yeniden oluşturulmasının önünde potansiyel yasal engellerin veya önemli ve/veya anlamlı bir zaman ihtiyacının bulunması,

(b) maliyet yaklaşımının diğer yaklaşımlara bir çapraz kontrol aracı olarak kullanılması (örneğin, maliyet yaklaşımının, değerlemesi işletmenin sürekliliği varsayımıyla yapılan bir işletmenin tasfiye esasında daha değerli olup olmadığına teyit edilmesi amacıyla kullanılması), ve/veya

(c) varlığın, maliyet yaklaşımında kullanılan varsayımları son derece güvenilir kılacak kadar, yeni oluşturulmuş olması.

Kısmen tamamlanmış bir varlığın değeri genellikle, varlığın oluşturulmasında geçen süreye kadar katlanılan maliyetleri (ve bu maliyetlerin değere katkı yapıp yapmadığını) ve katılımcıların, varlığın, tamamlandığındaki değerinden varlığı tamamlamak için gereken maliyetler ile kâr ve riske göre yapılan uygun düzeltmeler dikkate alındıktan sonraki değerine ilişkin beklentilerini yansıtabilir.

5.1.4. Geliştirme Amaçlı Mülk Değerlemesi

Bu standart bağlamında geliştirme amaçlı mülk, en verimli ve en iyi kullanıma erişilebilmesi için yapılan yeniden geliştirmeler veya değerlendirme tarihinde planlanan veya devam eden iyileştirmelerle ilgili haklar olarak tanımlanmakta olup aşağıdakileri içermektedir:

- (a) binaların inşaatı,
- (b) altyapısı ile birlikte geliştirilen daha önce geliştirilmemiş arazi,
- (c) daha önce geliştirilmiş arazinin yeniden geliştirilmesi,
- (d) mevcut binaların ve yapıların iyileştirilmesi veya değiştirilmesi,
- (e) nizamî bir planda geliştirilmek üzere tahsis edilen arazi, ve nizamî bir planda daha yüksek bir değer kullanımı veya yoğunluk için tahsis edilmiş arazi.

Geliştirme amaçlı mülk değerlemesinde *UDS 105 Değerleme Yaklaşımları ve Yöntemleri* standardında tarif edilen üç temel değerlendirme yaklaşımı da uygulanabilir. Geliştirme amaçlı mülk değerlemesi ile ilgili iki temel yaklaşım bulunmaktadır. Bunlar:

- (a) pazar yaklaşımı,
- (b) pazar, gelir ve maliyet yaklaşımının bir karışımı olan kalıntı yöntemidir

Bu yaklaşım tamamlanmış “brüt geliştirme değeri”nden geliştirme maliyetleri ile geliştirici kârının geliştirme amaçlı mülkün kalıntı değerine ulaşabilmek için düşülmesine dayanır.

Kalıntı Yöntemi:

Kalıntı yöntemi, geliştirmenin tamamlanması için gerekli olduğu bilinen ve beklenen tüm maliyetler, projenin tamamlanmasıyla ilgili riskler dikkate alınmak suretiyle, projenin tamamlandıktan sonraki beklenen değerinden düşüldükten sonra kalan kalıntı tutarı ifade etmesi nedeniyle bu şekilde adlandırılır. Hesaplanan bu tutar kalıntı değer olarak nitelendirilir. Kalıntı yönteminden türetilen kalıntı değer geliştirme amaçlı mülkün mevcut haliyle pazar değerine eşit olabilir veya olmayabilir.

BÖLÜM 6 DEĞERLEMEDE KULLANILAN YÖNTEMLERİN ANALİZİ

Gayrimenkullerin değerlendirilmesinde genel itibarı ile kullanılabilir olan üç farklı ana değerlendirme yöntemi bulunmaktadır. Bunlar “**Pazar Yaklaşımı**”, “**Nakit Akışı (Gelir) Yaklaşımı**” ve “**Maliyet Oluşumları Yaklaşımı**” yöntemleridir. Geliştirme Amaçlı Mülk Değerlemesinde de bahsi geçen bu üç yaklaşım dolaylı olarak kullanılmaktadır.

Raporumuza konu projeye ilişkin, projenin üzerinde yer aldığı parsellerin arsa değerleri, projenin mevcut durum değeri ve projenin tamamlanması durumundaki bugünkü değeri ayrı ayrı irdelenmiştir.

Proje bünyesindeki arsaların değerlerinin belirlenmesi için “Pazar Yaklaşımı” ile “Geliştirme Amaçlı Mülk Değerlemesi” kapsamında “Kalıntı Yöntemi” kullanılmıştır. Projenin mevcut durum değeri için “Maliyet Yöntemi” ve projenin tamamlanması durumundaki bugünkü değerinin belirlenmesi için “Geliştirme Amaçlı Mülk Değerlemesi” kapsamında “Gelir Yaklaşımı” kullanılmıştır.

6.1. Pazar Yaklaşımı İle Arsa Değeri Tespiti

Pazar Yaklaşımında, yakın dönemde pazara çıkartılmış ve satılmış benzer gayrimenkuller dikkate alınarak, gayrimenkul pazar değerini etkileyebilecek bütün unsurlarla sentez oluşturularak değerlendirme yapılmıştır. Bulunan emsaller, kullanım amacı, büyüklüğü, imar fonksiyonu, yapılaşma koşulları gibi kriterler dahilinde karşılaştırılmış, emlak pazarlama firmaları ile görüşülmüş, ayrıca mahalli kamu kurum ve kuruluşlarından da bilgi edinilmiştir.

Rapor konusu proje bünyesindeki arsaların değer tespitine altlık teşkil etmesi bakımından bölgedeki satışa sunulmuş arsa emsalleri incelenmiş ve elde edilen veriler aşağıda tablo olarak özetlenmiştir.

Emsal No	İlçe/Mahalle	Ada/Parsel No	Yüzölçümü (m ²)	Hissesi (m ²)	İmar Fonksiyonu	Yapılaşma Şartları	Satışa Sunulan Değeri (TL)	Satışa Sunulan Birim Değeri (TL/m ²)	İlgilisi (İletişim)
Emsal 1	Avcılar/Ispartakule	605/8	4.579,51	4.579,51	Konut Alanı	Emsal: 0,75	27.500.000,00	6.005,01	Faik Yılmaz Gayrimenkul (212 669 45 44)
Emsal 2	Avcılar/Firüzköy	0/3476	595,00	595,00	Plansız		1.550.000,00	2.605,04	Mekan Emlak 1986 (212 500 19 00)
Emsal 3	Avcılar/Firüzköy	0/3469	602,00	150,00	Plansız		325.000,00	2.166,67	Sahibinden (535 466 10 69)
Emsal 4	Avcılar/Firüzköy	0/3051	594,00	594,00	Plansız		2.000.000,00	3.367,00	Ödecik Gayrimenkul (212 648 00 48)
Emsal 5	Başakşehir/ Bahçeşehir 2.Kısım	650/5	2.671,54	2.671,54	Konut Alanı	Emsal:1,00	13.000.000,00	4.866,11	Atlas Arnavutköy (212 597 85 85)

Yapılan arařtırmalarda; ekspertiz konusu gayrimenkul ile benzer sayılabilir özelliklere sahip 5 adet satılık emsale ulařılmıştır. Yukarıda belirtilen emsal bilgileri, çevre sakinleri ve çevre esnafından / sahibinden / emlak firmalarından / basından / internetten aynen alınıp aktarılan bilgilerdir. Ayrıca řirketimiz mevcut data bilgileri ile mahalli kamu kurum ve kuruluşlarından da bilgi edinilmiştir. Bulunan emsal taşınmazların rapor konusu parsellere göre konumlarını gösterir emsal krokisi ařağıda sunulmuřtur.

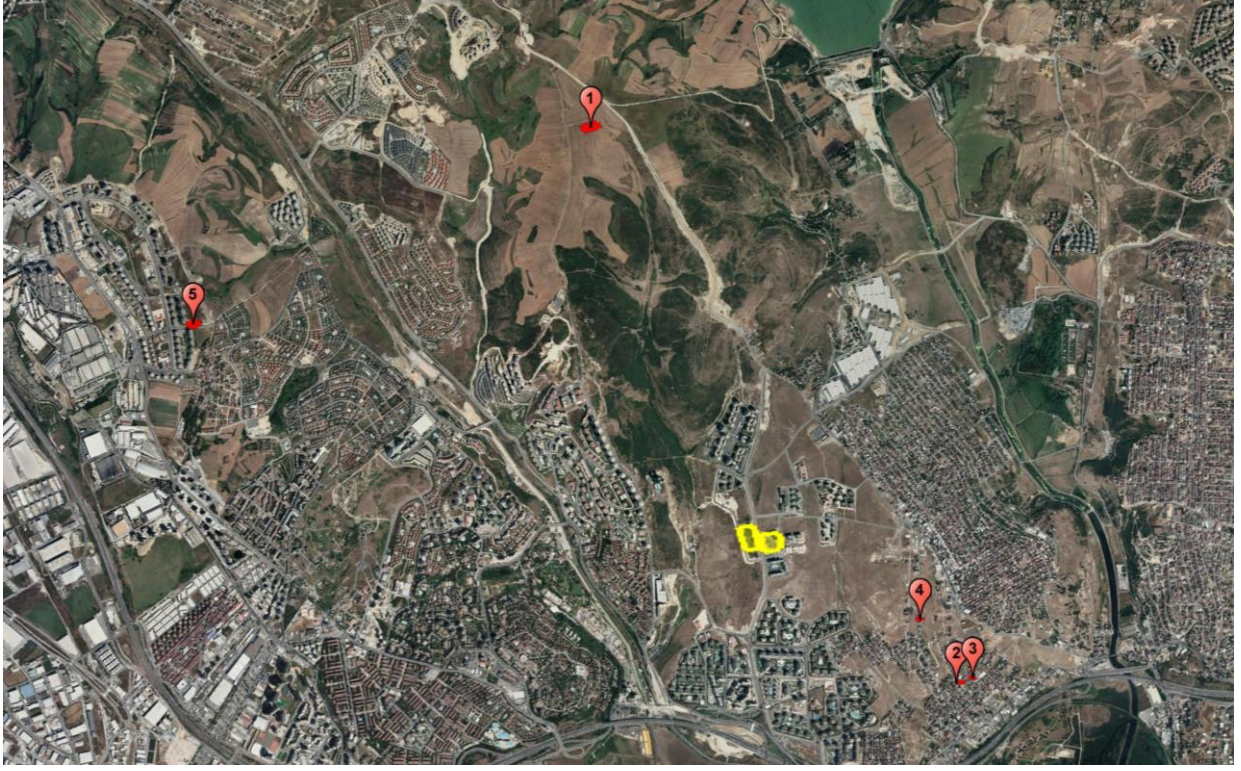

Arsa deęerinin belirlenmesinde altlık teřkil etmesi bakımından bölgedeki satıřa sunulmuř arsa emsalleri incelenmiştir. Elde edilen emsal verileri konumları, imar özellikleri, topoęrafik yapıları ve benzer özellikleri çerçevesinde rapor konusu parseller ile kıyaslanmış ve parsellerin deęerine ulařmak için bu kriterler doęrultusunda düzeltmeler getirilmiştir. Bu düzeltmeler iliřkin hazırlanan tablolar ařağıda sunulmuřtur.

Söz konusu tablolarda rapor konusu parselin birim deęerine ulařmak için emsal taşınmazların satıřa sunulun birim deęerlerine emsal taşınmazların konu parsele oranla olumlu özellikleri için negatif (-) düzeltme oranları, olumsuz özellikleri için pozitif (+) düzeltme oranları uygulanmıştır.

Düzeltilme Tablosu	Yüzölçümü (Hisse) (m ²)	Satışa Sunulan Birim Değeri (TL/m ²)	Pazarlık Payı	Gerçekçi Birim Değeri (TL/m ²)	Büyüklik Düzeltmesi	Konum Düzeltmesi	İmar Verilerine Göre Düzeltme	Düzeltilmiş Birim Değeri (TL/m ²)
Emsal 1	4.579,51	6.005,01	15%	5.104,26	-25%	5%	25%	5.359,47
Emsal 2	595,00	2.605,04	10%	2.344,54	-30%	30%	80%	4.220,17
Emsal 3	150,00	2.166,67	0%	2.166,67	-30%	30%	80%	3.900,00
Emsal 4	594,00	3.367,00	15%	2.861,95	-30%	30%	80%	5.151,52
Emsal 5	2.671,54	4.866,11	5%	4.622,80	-20%	-5%	20%	4.391,66
Ortalama Birim Değeri (TL/m²)								~ 4.600,-

Düzeltilme tablosu 633 ada 2 no.lu parsel için düzenlenmiştir.

Elde edilen tüm bu veriler ışığında rapor konusu proje bünyesindeki arsaların hesap ve takdir edilen KDV hariç birim ve toplam değerleri aşağıda sunulmuştur.

Sıra No	Ada/Parsel No	İmar Fonksiyonu	Yüzölçümü (m ²)	Birim Değeri (TL/m ²)	Değeri (TL)
1	633/2	Ticaret Alanı	19.915,64	4.600,00	91.611.944,00
2	678/11	Ticaret Alanı	21.252,85	4.600,00	97.763.110,00
TOPLAM					189.375.054,00

6.2. Projenin Maliyet Yaklaşımı İle Mevcut Durum Değeri Tespiti

Bu yaklaşımda, mevcut yapının günümüz ekonomik koşullarında yeniden inşa edilme maliyeti gayrimenkulün değerlemesi için baz kabul edilir. Projenin pazar değerinin tespitinde arsa değeri ve arsa üzerindeki inşai yatırımların mevcut durumu itibariyle değeri ayrı ayrı irdelenmiştir. Bu değerler tek başına satışa esas alınabilecek değerler olmayıp projenin toplam değerine ışık tutmak adına hesaplanmıştır.

Arsa Değeri:

Maliyet Yaklaşımı bileşenlerinden biri olan arsa değerinin tespitinde, raporumuz 6.1. maddesinde yer alan pazar yaklaşımı ile ulaşılan arsa değerinin kullanılması uygun görülmüştür. Bu yöntemde proje bünyesinde yer alan 633/2 ve 678/11 no.lu ada parsellerin toplam değerleri için KDV hariç toplam **189.375.054,-TL** değer hesap ve takdir edilmiştir.

Arsa Üzerindeki İnşai Yatırımların Mevcut Durumu İtibari İle Değeri:

Rapor konusu Ebruli Ispartakule Projesi'nin bünyesinde yer alan parseller için yasal izinler alınmış ve inşaatı başlamış durumdadır. Emlak Konut GYO A.Ş.'den elde edilen bilgiye genel inşaat seviyesinin %61,58 olduğu öğrenilmiştir.

Projeye ilişkin alınan yapı ruhsatlarında yapıların III-A, III-B, IV-A, IV-C, V-A, sınıfında olduğu görülmektedir.

Çevre ve Şehircilik Bakanlığı'nın 2021 yılı için açıklamış olduğu yapı yaklaşık birim maliyet tablolarına göre III A sınıfına giren yapıların m² birim maliyet değeri 1.360,-TL/m² , III-B yapı sınıfına giren yapıların birim maliyet değeri, 1.800,-TL/m², IV-A sınıfı yapıların birim maliyet değeri ise 1.920,-TL/m², IVC sınıfı yapıların birim maliyet değeri 2.480,-TL/m² ve V-A sınıfı yapıların birim maliyet değeri ise 2.970,-TL/m²'dir. Kanaatimizce inşaat maliyetlerindeki artışlar da göz önünde bulundurulduğunda projenin ortalama birim maliyetinin 3.500,-TL/m² olacağı varsayılmıştır. Artış yapılan birim bedellerde proje çevre düzenlemesi, altyapı, aydınlatma vb. maliyetler de göz önünde bulundurulmuştur.

Bu doğrultuda projenin mevcut genel inşaat seviyesi (%61,58) itibariyle gerçekleşmiş olan maliyet değeri aşağıda hesaplanmıştır.

$$183.018,00 \text{ m}^2 \times 3.500,-\text{TL}/\text{m}^2 = 640.563.000,-\text{TL}$$

$$640.563.000,-\text{TL} \times \%61,58 = 394.458,695,40-\text{TL}$$

Maliyet Oluşumları Yaklaşımına Göre Proje'nin Mevcut Hali İle Değeri

Arsa Toplam Değeri (TL)	189.375.054,00
Arsa Üzerindeki Yatırımların Güncel Durumu İle Değeri (TL)	394.458,695,40
Proje'nin Mevcut Hali İle Toplam Değeri (TL)	(583.833.749,40) ~ 583.834.000,00

Sözleşme ve 3 no.lu ek protokol gereği Emlak Konut GYO A.Ş.'nin asgari şirket payı gelir oranı % 22 ve asgari şirket payı toplam geliri 150.861.635,76-TL'dir. Emlak Konut GYO A.Ş. mülkiyetine sahip olduğu arsaları hasılat paylaşımı karşılığında yükleniciye tahsis ederek projeyi gerçekleştirmektedir. Projeler için sözleşme gereği her türlü inşaat maliyetine yüklenici firma katlanmaktadır. Sözleşmenin feshi durumunda yüklenici firma o ana kadar yapmış olduğu tüm inşaat maliyetini hukuki yollarla Emlak Konut GYO A.Ş.'den talep edebilmektedir. Bu bilgiden hareketle mülkiyeti Emlak Konut GYO A.Ş.'ne ait olan arsanın değerinin, mevcut durum itibariyle Emlak Konut GYO A.Ş. payına düşen değere karşılık geldiği ve bu değer minimum değer olacağı kanaatine varılmıştır.

Projenin Mevcut Hali İle Emlak Konut GYO A.Ş. Payına Düşen Toplam Değeri (TL)	189.375.054,00
--	-----------------------

6.3. Projenin Tamamlanması Durumundaki Bugünkü Değerinin Tespiti

Geliştirme amaçlı mülk değerlemesi kapsamında gelir yaklaşımı ve kalıntı yöntemi kullanılarak rapor konusu projenin tamamlanması durumundaki bugünkü değerine ve proje bünyesindeki arsaların değerlerine ulaşılmaya çalışılmıştır.

Bu yöntemde, mevcut projenin tamamlanması için gereken tüm maliyetler ve gelirlerin proje ile ilgili riskleri de dikkate alınarak bir nakit akış tablosuna yansıtılması beklenilmektedir.

Ancak bu projede arsa maliki Emlak Konut GYO A.Ş. ile yüklenici firma arasında bir hasılat paylaşımı sözleşmesi mevcuttur. Bu sözleşmeye göre arsa maliki Emlak Konut GYO A.Ş.'nin toplam hasılat payı oranı %22, yüklenici firmanın toplam hasılat payı oranı %78'dir. Yüklenici firma hasılat payı projenin tamamlanması için gerekli olan tüm maliyetleri, yüklenici karını ve proje ile ilgili riskleri kapsamaktadır.

Bu nedenle nakit akışları tablosuna projenin tamamlanması için gerekli olan tüm maliyetler ve yüklenici firma karı yansıtılmamış olup nakit akışları tablosunda proje gelirleri irdelenmiştir.

Projeden elde edilecek toplam gelirlerin bugünkü değeri hesaplanmış ve bu değer projenin tamamlanması durumundaki bugünkü değerini yansıtacağı kabul edilmiştir. Ayrıca proje bünyesindeki arsaların değerine ulaşabilmek için elde edilen tüm gelirlerden arsa maliki olan Emlak Konut GYO A.Ş.'nin toplam hasılatı payı oranı (%22) kullanılarak Emlak Konut GYO A.Ş.'nin toplam hasılat payı hesaplanmış ve hesaplanan bu değer üzerinden Şirket karı düşülmüştür.

6.3.1. Nakit Akışı Tablosu İçin Kullanılan Veriler, Kabuller ve Varsayımlar

- Proje kapsamındaki parseller için tarafımıza iletilen onaylı çarşaf listelerde yer alan satılabilir alan veriler kullanılmıştır. Proje için ulaşılan toplam satılabilir alan verileri aşağıda tablo olarak özetlenmiştir.

SATILABİLİR ALANLAR	
MESKEN	110.765,02
DÜKKÂN	10.165,33

- Proje bünyesinde üretilecek olan bağımsız bölümlerin ortalama birim satış değerlerinin tespiti için rapora konu projenin yakın çevresinde konumlu olan söz konusu bağımsız bölümlere emsal teşkil etmek üzere satılmış/satışa sunulmuş benzer gayrimenkuller araştırılmıştır. Yapılan araştırmalar sonucu elde edilen veriler tablo olarak özetlenmiştir.

Emsal No	Proje	Bina Yaşı	Daire Tip	Kat	Net Alanı (m ²)	Brüt Alanı (m ²)	Satışa Sunulan Değeri (TL)	Satışa Sunulan Birim Değeri (TL/m ²)	İlgilisi (İletişim)
Emsal 1	Ebruli Ispartakule	1	4+1	2	190,00	208,00	2.600.000,00	12.500,00	Altın Emlak Ispartakule (212 405 02 67)
Emsal 2	Ebruli Ispartakule	1	4+1	9	160,00	206,00	2.500.000,00	12.135,92	Emlak Türk (533 930 56 96)
Emsal 3	Ebruli Ispartakule	1	4+1	10	165,00	205,00	2.700.000,00	13.170,73	Bahçeşehir Park Gayrimenkul (533 682 67 27)
Emsal 4	Ebruli Ispartakule	1	4+1	4	185,00	210,00	2.575.000,00	12.261,90	Altın Emlak Ispartakule (212 669 29 66)
Emsal 5	Ebruli Ispartakule	1	4+1	10	165,00	205,00	2.800.000,00	13.658,54	Coldwell Banker TİM (212 824 24 00)
Emsal 6	Uni Konut Ispartakule	5-10	3+1	6	115,00	144,00	1.550.000,00	10.763,89	Avrupa Gayrimenkul (212 470 00 77)
Emsal 7	Sur Yapı Bahçeyaka	0	3+1	11	120,00	160,00	2.200.000,00	13.750,00	Sahibinden (505 699 90 75)
Emsal 8	Sur Yapı Bahçeyaka	0	3+1	1	150,00	173,00	2.500.000,00	14.450,87	TURYAP Yeşilköy (212 574 25 74)
Emsal 9	Ispartakule Evleri 1. Etap 2. Kısım	2	3+1	17	132,00	159,00	1.850.000,00	11.635,22	TURYAP Ispartakule Bizimevler 4 Temsilciliği (212 890 70 07)
Emsal 10	Ispartakule Bizim Evler 3	5-10	3+1	9	145,00	160,00	1.850.000,00	11.562,50	AD Group Gayrimenkul (212 823 75 75)
Emsal 11	Sur Yapı Bahçeyaka	0	2+1	9	93,00	134,00	1.800.000,00	13.432,84	TURYAP Yeşilköy (212 574 25 74)
Emsal 12	Sur Yapı Bahçeyaka	0	2+1	1	80,00	108,00	1.300.000,00	12.037,04	Sahibinden (536 853 91 25)
Emsal 13	Ispartakule Evleri 1. Etap 2. Kısım	2	2+1	4	100,00	128,00	1.389.000,00	10.851,56	Mehmet Ateş Gayrimenkul (212 352 44 00)
Emsal 14	Ispartakule Bizim Evler 4	5-10	2+1	16	85,00	110,00	1.299.000,00	11.809,09	Bizim Grup Gayrimenkul (212 801 98 01)
Emsal 15	Garanti Koza 1	5-10	2+1	7	137,00	146,00	1.450.000,00	9.931,51	Vatansever Gayrimenkul (212 909 53 20)
Emsal 16	Ispartakule Aprikot Garden	5-10	2+1	12	90,00	114,00	1.000.000,00	8.771,93	Modern Grup Gayrimenkul (212 892 83 61)

Yapılan arařtırmalarda; ekspertiz konusu parsel ile benzer sayılabilir özelliklere sahip 10 adet satılık emsale ulařılmıştır. Yukarıda belirtilen emsal bilgileri, çevre sakinleri ve çevre esnafından / sahibinden / emlak firmalarından / basından / internetten aynen alınıp aktarılan bilgilerdir. Ayrıca řirketimiz mevcut data bilgileri ile mahalli kamu kurum ve kuruluşlarından da bilgi edinilmiştir.

Dükkan Emsalleri							
Emsal	Konum/ Proje	Niteliđi	Bölüm Adedi	Brüt Alanı (m ²)	Satıřa Sunulan Bedeli (TL)	Satıřa Sunulan Birim Deđeri (TL/m ²)	İlgilisi (İletişim)
Emsal 1	Ispartakule Evleri Projesi	Depolu Dükkan	2	130,00	1.750.000,00	13.461,54	Worldwide Gayrimenkul (212 487 99 99)
Emsal 2	Ispartakule Evleri Projesi	Depolu Dükkan	2	275,00	3.100.000,00	11.272,73	Worldwide Gayrimenkul (212 487 99 99)
Emsal 3	Stüdyo 24 Projesi Sokak Cephe	Dükkan	1	45,00	650.000,00	14.444,44	A.C.T Gayrimenkul Geliřtirme (212 809 26 91)
Emsal 4	Ispartakule Bizim Evler 6 Projesi	Dükkan	1	100,00	2.500.000,00	25.000,00	KW Fores (212 397 11 00)

- Emsal taşınmaz verileri raporumuza konu proje bünyesinde üretilecek bağımsız bölümler ile konum, büyüklük, teknik ve mimari özellikler, ticari potansiyel vb. kriterler doğrultusunda kıyaslanmış ve proje bünyesindeki bağımsız bölümler için ortalama satış birim değerleri takdir edilmiştir. Proje bünyesinde yer alan konut nitelikli bağımsız bölümler için ortalama birim satış değerinin 8.500,-TL/m² ve ticari nitelikli bağımsız bölümler için ortalama birim satış değerinin 16.000,-TL/m² olacağı uygun görülmüştür.

	Satılabilir İnşaat Alanı (m ²)	2021 Yılı Birim Deđer (TL/m ²)
Konut	110.765,02	8.500,00
Dükkan	10.165,33	16.000,00
	120.930,35	

- Projede satış hızlarının ařađıdaki řekilde olacağı kabul edilmiştir.

Satış Hızları			
Yıllar	2021	2022	2023
Konut	50%	40%	10%
Dükkan	65%	35%	0%

- Nakit akışları hesapları yapılırken tüm gelir ve giderler Türk Lirası bazındadır.
- Kullanılan tüm varsayımlar, tablolara formül yoluyla işlenerek rakamların görünen ondalık basamak sayısı kısıtlanmış ve yuvarlanmıştır.

- Türk Lirası enflasyon artış oranı %15 olarak kabul edilmiştir.
- İskonto oranı risksiz getiri oranı ve risk primi toplamları olup 0,18 olarak alınmıştır. Buna göre 01 Ekim 2025 vadeli 6 aylık kupon ödemeli devlet iç borçlanma senedi baz alınmıştır. (Kupon Faizi: 6.30 Kupon Dönemi: 6 ay, Risksiz Getiri Oranı: Kupon Faizi x Kupon Dönemi=6,30 x 2 =12,60 alınmış olup Risk Primi: 5,40 olarak kabul edilmiştir.)
- Aşağıda yapılan kabuller ve hesaplanan değerlere göre projenin indirgenmiş nakit akımları analizi rapor ekinde sunulmuştur.

Toplam Gelirin Bugünkü Değeri (TL)	1.088.399.633
Emlak Konut GYO A.Ş. ŞPTGO	22%
Emlak Konut GYO A.Ş. ŞPTG (TL)	239.447.919
Girişimci Karı-Proje Geliştirme Bedeli (TL) (%20)	47.889.584
Arsa Değeri (TL)	191.558.335

6.4. Pazar Yaklaşımı İle Bağımsız Bölüm Değeri Tespiti

Pazar Yaklaşımında, yakın dönemde pazara çıkartılmış ve satılmış benzer gayrimenkuller dikkate alınarak, gayrimenkul pazar değerini etkileyebilecek bütün unsurlarla sentez oluşturularak değerlendirilmiştir. Bulunan emsaller, büyüklüğü, konumu, cephesi, fiziksel özellikleri gibi kriterler dahilinde karşılaştırılmış, emlak pazarlama firmaları ile görüşülmüş, ayrıca mahalli kamu kurum ve kuruluşlarından da bilgi edinilmiştir.

Rapor konusu proje bünyesindeki “Bina” başlığı altında portföye alınmasında sakınca bulunmayan kat mülkiyeti tesis edilmiş olan 678 ada 11 parsel üzerinde konumlu bağımsız bölümlerin değer tespitine altlık teşkil etmesi bakımından bölgedeki satışa sunulmuş konut ve dükkân emsalleri incelenmiş ve elde edilen veriler sayfa 49 ve 50 de tablo olarak özetlenmiştir. Elde edilen emsal verileri büyüklüğü, konumu, cephesi, fiziksel özellikleri çerçevesinde rapor konusu bağımsız bölümler ile kıyaslanmış ve bağımsız bölümlerin değerine ulaşmak için bu kriterler doğrultusunda düzeltmeler getirilmiştir.

Taşınmazların, konum, büyüklük, eklenti depo alanları ve tahsisli alanlarının sağladığı faydalar göz önünde bulundurularak şerefiyelendirilmiştir.

Rapor konusu 71 adet taşınmaz için KDV hariç toplam **104.403.400,-TL** değer takdir edilmiştir. Bağımsız bölümlerin değer tablosu rapor eklerinde detaylı olarak sunulmuştur.

6.5. Analiz Sonuçlarının Değerlendirilmesi ve Görüş

6.5.1. Farklı Değerleme Yöntemleri Ulaşılan Değerler

Rapor konusu Ebruli Ispartakule Projesi'nin üzerinde konumlandığı 633/2 ile 678/11 no.lu parsellerin toplam arsa değerine "Pazar Yaklaşımı" ve geliştirme amaçlı mülk değerlemesi kapsamında "Kalıntı Yöntemi" kullanılarak ulaşılmaya çalışılmıştır.

Arsaların KDV hariç toplam değeri "Pazar Yaklaşımı" ile 189.375.054,-TL, "Kalıntı Yöntemi" ile 191.558.335,-TL olarak bulunmuştur. "Kalıntı Yöntemi" ile arsa değerine ulaşırken bir kabul, varsayım ve geleceğe dönük tahmini veriler kullanılmıştır. Bu nedenle toplam "Arsa" değeri için "Pazar Yaklaşımı" ile ulaşılan değer olan 189.375.054,-TL takdir edilmiştir.

Projenin mevcut durum değerinin tespiti için "Maliyet Yaklaşımı Yöntemi" kullanılmıştır. Projenin mevcut durumuyla toplam değeri 583.834.000,-TL, projenin mevcut durumuyla Emlak Konut GYO A.Ş. payına düşen değeri 189.375.054,-TL olarak hesap ve takdir edilmiştir.

Projenin tamamlanması durumundaki bugünkü değerinin tespiti için geliştirme amaçlı mülk değerlemesi kapsamında "Gelir Yaklaşımı" kullanılmış olup projenin tamamlanması durumunda bugünkü değeri için 1.088.399.633,07-TL, projenin tamamlanması durumunda Emlak Konut GYO A.Ş. payına düşen gelirlerin bugünkü değeri için 239.447.919,28-TL sonuçlarına ulaşılmıştır.

Raporumuz konusu proje için imzalanan sözleşme ile asgari Arsa Satışı Karşılığı Satış Toplam Geliri (ASKSTG) 685.734.708,00-TL+KDV, Arsa Satışı Karşılığı Şirket Payı Toplam Geliri (ASKŞPTG) 150.861.635,76-TL+KDV bedellerinde anlaşma sağlanmıştır.

Ancak gelir yaklaşımı ile ulaşılan, projenin tamamlanması durumunda Emlak Konut GYO A.Ş. payına düşen gelirlerin bugünkü değeri (239.447.919,28-TL), sözleşmeye istinaden taahhüt edilen bedelden (150.861.635,76,-TL) yüksek olduğu için sözleşme gereği, 239.447.919,28-TL projenin tamamlanması durumunda Emlak Konut A.Ş. payına düşen bedel olarak takdir edilmiştir. Yanı sıra Emlak Konut GYO A.Ş. tarafından talep edilen bağımsız bölümlerin anahtar teslim şartlarını yerine getirilmesi durumundaki güncel piyasa rayiç KDV hariç toplam değerlerinin her biri tablo halinde raporumuz eklerinde sunulmuştur.

6.5.2. Yasal Gereklilikler ve Mevzuata Uyarınca Alınması Gereken İzin ve Belgeler

Rapor konusu parseller üzerinde geliştirilmekte olan Ebruli Ispartakule Projesi'ne ilişkin yasal gereklilikler yerine getirilmiş olup proje kapsamında yer alan parseller için yapı ruhsatları alınmıştır. Bu veriler raporumuz 3.5, ve 3.6 no.lu bölümlerinde detaylı olarak aktarılmıştır. Rapor konusu proje bünyesindeki 678/11 no.lu parsel için 21.08.2020 tarihinde kısmi geçici kabul tutanağı bulunmaktadır

6.5.3. Gayrimenkullerin Devrine İlişkin Görüş

Değerleme konusu gayrimenkul üzerinde detayları rapor içeriğinde aktarılan bir hasılat paylaşımı sözleşmesi mevcuttur. Tarafların iş bu sözleşme hükümlerindeki hakları saklı kalmak koşulu ile rapor konusu gayrimenkullerin devri mümkündür.

6.5.4. Gayrimenkullerin Fiili Kullanım, Tapu ve Portföy Niteliği Hakkında Görüş

Üzerinde proje geliştirilmekte olan rapora konu İstanbul İli, Avcılar İlçesi, Firuzköy Mahallesi 633/2 no.lu ada/parselin tapudaki niteliği "Arsa", 678/11 no.lu ada/parselin tapudaki niteliği "Altı Bloklulu Betonarme Mesken, Ofis, İşyeri Sosyal Tesis Ve Arsası"dır. Proje kısmen kat mülkiyetine geçmiş olup 633 Ada 2 parselde konumlu bloklar için yapı kullanma izin belgesi alınmamış ve kat mülkiyetine geçilmemiştir.

Rapor konusu 678 ada 11 parsel üzerinde konumlu bağımsız bölümlerin sermaye piyasası hükümleri çerçevesinde gayrimenkul yatırım ortaklığı portföyünde "Bina" olarak bulunmasında sakınca bulunmamaktadır. Rapor konusu diğer taşınmazlar için 28.05.2013 ve 28660 Sayılı Resmi Gazetede yayımlanarak yürürlüğe giren "Gayrimenkul Yatırım Ortaklıklarına İlişkin Esaslar Tebliği (III-48.1)" nin 22. Maddesinin (ç) fıkrası uyarınca parsel üzerinde Hasılat Paylaşımı Modeli bir proje geliştirilmektedir. Bu doğrultuda söz konusu taşınmazların gayrimenkul yatırım ortaklığı portföyünde "Proje" başlığı altında yer almasının uygun olacağı görüş ve kanaatindeyiz.

BÖLÜM 7

DEĞERLEME UZMANININ GÖRÜŞÜ VE SONUÇ

Değerleme konusu gayrimenkul, İstanbul İli, Avcılar İlçesi, Firuzköy Mahallesi sınırlarındaki 633/2 ve 678/11 no.lu ada/parseller üzerinde geliştirilmekte olan Ebruli Ispartakule Projesidir.

Rapor konusu projenin bulunduğu yer, civarının teşekkül tarzı, ulaşım imkânları, projenin üzerinde konumlandığı parsellerin cepheleri, proje mahal listesi, teknik şartname ve mimari projede belirtilen kriterlerin gerçekleşeceği kabulü ile yapıların inşaat sistemi, işçilik ve malzeme kalitesi gibi değerine etken olabilecek tüm özellikleri dikkate alınmış ve bölgede detaylı piyasa araştırması yapılmıştır. Buna göre rapor konusu proje için piyasa şartlarına göre hesaplanan ve takdir olunan değerler aşağıda tablo olarak sunulmuştur.

	TL	USD
Projenin Mevcut Durumuyla KDV Hariç Toplam Değeri	583.834.000,00	52.081.534,34
Projenin Mevcut Durumuyla KDV Dâhil Toplam Değeri	688.924.120,00	61.456.210,53
Projenin Mevcut Durumuyla Emlak Konut GYO A.Ş. Payına Düşen Değeri	189.375.054,00	16.893.403,57
Projenin Tamamlanması Durumunda Bugünkü Değeri	1.088.399.633,07	97.091.849,52
Projenin Tamamlanması Durumunda Emlak Konut GYO A.Ş. Payına Düşen Gelirlerin Bugünkü Değeri	239.447.919,28	21.360.206,89

- Rapor tarihi itibarıyla TCMB döviz satış kuru 11,21- TL kullanılmıştır.
- Bu rapor ilgili Sermaye Piyasası Mevzuatı hükümlerine göre hazırlanmıştır.
- Proje, karma olup bünyesindeki üniteler için farklı vergi uygulamaları mevcuttur. Bu sebeple projenin tamamlanması durumunda bugünkü değeri için tek bir KDV oranı uygulanamamıştır. KDV, bağımsız bölüm bazında değerleri talep edilen taşınmazlar için hesaplanmıştır.
- KDV oranları güncel mevzuat doğrultusunda kullanılmıştır.
- Bu sayfa, bu değerlendirme raporunun ayrılmaz parçası olup bağımsız kullanılamaz.
- Rapor kopyalarının kullanımları halinde ortaya çıkabilecek sonuçlardan şirketimiz sorumlu değildir.

Saygılarımızla,

RAPORU HAZIRLAYANLAR		
DEĞERLEME UZMANI	SORUMLU DEĞERLEME UZMANI	SORUMLU DEĞERLEME UZMANI
Doruk PARS (SPK Lisans No:407874)	Bülent YAŞAR (SPK Lisans No:400343)	Dilara SÜRME (SPK Lisans No:401437)

EKLER

- Değerleme Konusu Gayrimenkullerin Şirketimiz Tarafından Daha Önceki Tarihlerde Yapılan Son Üç Değerlemeye İlişkin Bilgiler
- İndirgenmiş Nakit Akışı Tablosu
- Bağımsız Bölüm Değer Listesi
- Tapu Senedi Suretleri ve Tapu Kayıt Belgeleri
- İmar Durumu Örnekleri ve Plan Notları
- Yapı Ruhsatları
- Yapı Kullanma İzin Belgeleri
- Mimari Projeler
- Onaylı Bağımsız Bölüm Listesi ve Mahal Listeleri
- Onaylı Yönetim Planı Ekleri
- Uydu Görüntüsü ve Fotoğraflar
- Raporu Hazırlayanların Özgeçmiş, Tecrübe ve SPK Lisans Belgesi Örnekleri