

*Bu belge 5070 sayılı Elektronik İmza Kanunu çerçevesinde e-İmza ile imzalanmıştır.
Belge içeriğinin doğruluğunu belgeyi hazırlayan Değerleme Kuruluşundan teyit edebilirsiniz.*



LOTUS GAYRİMENKUL DEĞERLEME
VE DANIŞMANLIK A.Ş.

Gömeç Sok. No:37
Akgün İş Merkezi Kat 3/8
34718 Acıbadem / Kadıköy / İST

Telefon +90 216 545 48 66 • 67
+90 216 545 95 29
+90 216 545 88 91
Faks +90 216 339 02 81

ePosta bilgi@lotusgd.com

www.lotusgd.com

SİNPAŞ GAYRİMENKUL YATIRIM ORTAKLIĞI A.Ş.

Çankaya / ANKARA

(29635 Ada 7 Parsel - Kayak Evi)

(29635 Ada 8 Parsel – Teleferik Alt İstasyonu ve Macera Parkı)

GAYRİMENKUL DEĞERLEME RAPORU



Rapor No: 2020 / 1117

İÇİNDEKİLER

1. RAPOR ÖZETİ	4
2. RAPOR BİLGİLERİ	5
3. ŞİRKET BİLGİLERİ	6
4. MÜŞTERİ BİLGİLERİ.....	6
5. DEĞERLEME RAPORUNUN TEBLİĞİN 1. MADDESİNİN 2. FIKRASI KAPSAMINDA HAZIRLANIP HAZIRLANMADIĞI HAKKINDA AÇIKLAMA	7
6. MÜŞTERİ TALEPLERİNİN KAPSAMI VE VARSA GETİRİLEN SINIRLAMALAR	7
7. DEĞERLEME İŞLEMİNİ SINIRLAYAN VE OLUMSUZ YÖNDE ETKİLEYEN FAKTÖRLER	7
8. DEĞER TANIMI VE GEÇERLİLİK KOŞULLARI	8
9. UYGUNLUK BEYANI VE KISITLAYICI KOŞULLAR	9
10. TAŞINMAZIN TAPU KAYITLARI	10
10.1. TAPU KAYITLARI.....	10
10.2. TAPU TAKYİDATI	11
10.3. TAKYİDAT AÇIKLAMALARI	11
11. BELEDİYE İNCELEMESİ.....	12
11.1. İMAR DURUMU.....	12
11.2. İMAR DOSYASI İNCELEMESİ.....	14
11.3. ENCÜMEN KARARLARI, MAHKEME KARARLARI, RİSKLİ YAPI TESPİTİ, PLAN İPTALLERİ V.B. KONULAR	14
11.4. YAPI DENETİM FİRMASI	15
11.5. SON ÜÇ YIL İÇERİSİNDEKİ HUKUKİ DURUMDAN KAYNAKLANAN DEĞİŞİM.....	15
12. TAŞINMAZIN ÇEVRE VE KONUMU.....	17
12.1. KONUM VE ÇEVRE BİLGİLERİ.....	17
12.2. BÖLGE ANALİZİ	20
12.3. DÜNYA EKONOMİSİNE GENEL BAKIŞ.....	22
12.4. TÜRKİYE'NİN MAKROEKONOMİK GÖRÜNÜMÜ.....	24
12.5. MEVCUT EKONOMİK KOŞULLARIN, GAYRİMENKUL PİYASASININ ANALİZİ, MEVCUT TRENDLER VE DAYANAK VERİLER.....	29
12.6. TÜRKİYE GAYRİMENKUL PİYASASINI BEKLEYEN FIRSAT VE TEHDİTLER.....	37
12.7. GENEL KONJONKTÜRÜN KONUT PİYASASI VE GAYRİMENKULÜN DEĞERİNE ETKİSİ.....	37
13. YAPININ İNŞAAT ÖZELLİKLERİ.....	38
14. AÇIKLAMALAR.....	39
15. EN VERİMLİ KULLANIM ANALİZİ.....	39
16. DEĞERLENDİRME.....	40

17. DEĞERLEME YAKLAŞIMLARI	40
17.1. PAZAR YAKLAŞIMI	41
17.2. MALİYET YAKLAŞIMI	42
17.3. GELİR YAKLAŞIMI	43
18. FİYATLANDIRMA	45
19. ANALİZ SONUÇLARININ DEĞERLENDİRMESİ	48
19.1. FARKLI DEĞERLEME METOTLARININ VE ANALİZ SONUÇLARININ UYUMLAŞTIRILMASI VE BU AMAÇLA İZLENEN YÖNTEMİN VE NEDENLERİNİN AÇIKLAMASI	48
19.2. KİRA DEĞERİ ANALİZİ VE KULLANILAN VERİLER	48
19.3. GAYRİMENKUL VE BUNA BAĞLI HAKLARIN HUKUKİ DURUMUNUN ANALİZİ	48
19.4. GAYRİMENKUL ÜZERİNDEKİ TAKYİDAT VE İPOTEKLER İLE İLGİLİ GÖRÜŞ	48
19.5. DEĞERLEME KONUSU GAYRİMENKULÜN, ÜZERİNDE İPOTEK VEYA GAYRİMENKULÜN DEĞERİNİ DOĞRUDAN ETKİLEYECEK NİTELİKTE HERHANGİ BİR TAKYİDAT BULUNMASI DURUMLARI HARİÇ, DEVREDİLEBİLMESİ KONUSUNDA BİR SINIRLAMAYA TABİ OLUP OLMADIĞI HAKKINDA BİLGİ	48
19.6. BOŞ ARAZİ VE GELİŞTİRİLMİŞ PROJE DEĞERİ ANALİZİ VE KULLANILAN VERİ VE VARSAYIMLAR	49
19.7. ASGARİ BİLGİLERDEN RAPORDA VERİLMEYENLERİN NEDEN VERİLMEDİKLERİNİN GEREKÇELERİ	49
19.8. MÜŞTEREK VEYA BÖLÜNMÜŞ KISIMLARIN DEĞERLEME ANALİZİ	49
19.9. HASILAT PAYLAŞIMI VEYA KAT KARŞILIĞI YÖNTEMİ İLE YAPILACAK PROJELERDE, EMSAL PAY ORANLARI	49
19.10. YASAL GEREKLERİN YERİNDE GETİRİLİP GETİRİLMEDİĞİ VE MEVZUAT UYARINCA ALINMASI GEREKEN İZİN VE BELGELERİN TAM VE EKSİKSİZ OLARAK MEVCUT OLUP OLMADIĞI	49
19.11. DEĞERLEME KONUSU ARSA VEYA ARAZİ İSE, ALIMINDAN İTİBAREN BEŞ YIL GEÇMESİNE RAĞMEN ÜZERİNDE PROJE GELİŞTİRMESİNE YÖNELİK HERHANGİ BİR TASARRUFTA BULUNUP BULUNULMADIĞINA DAİR BİLGİ	49
19.12. DEĞERLEMESİ YAPILAN GAYRİMENKULÜN TAPUDAKİ NİTELİĞİNİN, FİİLİ KULLANIM ŞEKLİNİN VE PORTFÖYE DAHİL EDİLME NİTELİĞİNİN BİRBİRİYLE UYUMLU OLUP OLMADIĞI HAKKINDA GÖRÜŞ İLE GAYRİMENKUL YATIRIM ORTAKLIKLARI PORTFÖYÜNE ALINMASINDA SERMAYE PİYASASI MEVZUATI ÇERÇEVESİNDE BİR ENGEL OLUP OLMADIĞI HAKKINDA GÖRÜŞ	50
20. SONUÇ	51

1. RAPOR ÖZETİ

DEĞERLEMEYİ TALEP EDEN	SİNPAŞ GAYRİMENKUL YATIRIM ORTAKLIĞI A.Ş.
DEĞERLEMESİ YAPILAN GAYRİMENKULÜN ADRESİ	İlkbahar mah. Güneypark küme evleri cad. Sinpaş Altınoran Snowland ve Extremeland projesi <u>Çankaya / ANKARA</u>
DAYANAK SÖZLEŞME	18 Kasım 2020 tarih ve 1189 - 2020/023 no ile
DEĞERLEME TARİHİ	31 Aralık 2020
RAPOR TARİHİ	06 Ocak 2021
DEĞERLENEN TAŞINMAZIN TÜRÜ	29635 ada, 7 parselde yer alan kayak merkezi ve 29635 ada 8 parselde 2 bağımsız bölümden oluşan Teleferik Alt İstasyonu ve Macera parkı
DEĞERLENEN MÜLKİYET HAKLARI	Tam mülkiyet
TAPU BİLGİLERİ ÖZETİ	Bkz. "Tapu Kayıtları"
İMAR DURUMU ÖZETİ	Bkz. "İmar Durumu"
RAPORUN KONUSU	Bu rapor, yukarıda adresi belirtilen 29635 ada, 7 parselde yer alan kayak merkezi ve 29635 ada 8 parseldeki 2 bağımsız bölümden oluşan Teleferik Alt İstasyonu ve Macera parkının pazar değerinin tespitine yönelik olarak hazırlanmıştır.
RAPORUN TÜRÜ	Konu değerlendirme raporu, Sermaye Piyasası Kurulu düzenlemeleri kapsamında GYO portföyü için ve "Değerleme Raporlarında Bulunması Gereken Asgari Hususları" içerecek şekilde hazırlanmıştır.

GAYRİMENKUL İÇİN TAKDİR OLUNAN TOPLAM DEĞER (KDV HARİÇ)	
ÇANKAYA İLÇESİ, MÜHYE MAHALLESİ'NDE YER ALAN 29635 ADA, 7-8 NOLU PARSELLERDE KONUMLU KAYAK PİSTİ, TELEFERİK VE MACERA PARKININ TOPLAM DEĞERİ	119.100.000,-TL
RAPORU HAZIRLAYANLAR	
Sorumlu Değerleme Uzmanı	Sorumlu Değerleme Uzmanı
M. KIVANÇ KILVAN (SPK Lisans Belge No: 400114)	Engin AKDENİZ (SPK Lisans Belge No: 403030)

2. RAPOR BİLGİLERİ

DEĞERLEMİYİ TALEP EDEN	SİNPAŞ GAYRİMENKUL YATIRIM ORTAKLIĞI A.Ş.
DEĞERLEMESİ YAPILAN GAYRİMENKULÜN ADRESİ	İlkbahar mah. Güneypark küme evleri cad. Sinpaş Altınoran Snowland ve Extremeland projesi <u>Cankaya / ANKARA</u>
DAYANAK SÖZLEŞME	18 Kasım 2020 tarih ve 1189 - 2020/023 no ile
MÜŞTERİ NO	1189
RAPOR NO	2020/1117
DEĞERLEME TARİHİ	31 Aralık 2020
RAPOR TARİHİ	06 Ocak 2021
RAPORUN KONUSU	Bu rapor, yukarıda adresi belirtilen 29635 ada, 7 parselde yer alan kayak merkezi ve 29635 ada 8 parseldeki 2 bağımsız bölümden oluşan Teleferik Alt İstasyonu ve Macera parkının pazar değerinin tespitine yönelik olarak hazırlanmıştır.
RAPORUN TÜRÜ	Konu değerlendirme raporu, Sermaye Piyasası Kurulu düzenlemeleri kapsamında GYO portföyü için ve "Değerleme Raporlarında Bulunması Gereken Asgari Hususları" içerecek şekilde hazırlanmıştır.
RAPORU HAZIRLAYANLAR	M. Kıvanç KILVAN - Sorumlu Değerleme Uzmanı Lisans No: 400114 Engin AKDENİZ - Sorumlu Değerleme Uzmanı Lisans No: 403030
RAPORA KONU GAYRİMENKUL İÇİN ŞİRKETİMİZ TARAFINDAN YAPILAN SON ÜÇ DEĞERLEMeye İLİŞKİN BİLGİLER	Konu taşınmaz için şirketimiz tarafından ilk kez değerlendirme raporu hazırlanmaktadır.

3. ŞİRKET BİLGİLERİ

ŞİRKET ADI	LOTUS GAYRİMENKUL DEĞERLEME VE DANIŞMANLIK A.Ş.
ŞİRKET MERKEZİ	Kadıköy/İSTANBUL
ŞİRKET ADRESİ	Gömeç Sokak, No: 37 Akgün İş Merkezi Kat 3/8- 34718 Acıbadem – Kadıköy / İSTANBUL
TELEFON	(0216) 545 48 66-(0216) 545 48 67 (0216) 545 95 29-(0216) 545 88 91 (0216) 545 28 37-
FAKS	(0216) 339 02 81
EPOSTA	bilgi@lotusgd.com
WEB	www.lotusgd.com
KURULUŞ (TESCİL) TARİHİ	10 Ocak 2005
SERMAYE PİYASASI KURUL KAYDINA ALINIŞ TARİH VE KARAR NO	07 Nisan 2005 – 14/462
BANKACILIK DÜZENLEME VE DENETLEME KURUL KAYDINA ALINIŞ TARİH VE KARAR NO	12 Mart 2009- 3073
TİCARET SİCİL NO	542757/490339
KURULUŞ SERMAYESİ	75.000,-YTL
ŞİMDİKİ SERMAYESİ	600.000,-TL

4. MÜŞTERİ BİLGİLERİ

ŞİRKET ÜNVANI	SİNPAŞ GAYRİMENKUL YATIRIM ORTAKLIĞI A.Ş.
ŞİRKETİN ADRESİ	Dikilitaş Mahallesi, Yenidoğan Sokak, No: 36, 34349 Beşiktaş/İSTANBUL
TELEFON NO	(212) 310 27 00
E-MAIL	info@sinpas.com.tr
KURULUŞ (TESCİL) TARİHİ	22.12.2006
KAYITLI SERMAYE TAVANI	1.000.000.000,-TL
ÖDENMİŞ SERMAYESİ	873.193.431,32 TL
HALKA AÇIKLIK ORANI	%30,84
FAALİYET KONUSU	Şirket, Sermaye Piyasası Kurulu'nun Gayrimenkul Yatırım Ortaklıklarına ilişkin düzenlemeleriyle belirlenmiş usul ve esaslar dahilinde, gayrimenkuller, gayrimenkule dayalı sermaye piyasası araçları, gayrimenkul projeleri, gayrimenkule dayalı haklar, sermaye piyasası araçları ve Kurulca belirlenecek diğer varlık ve haklardan oluşan portföyü işletmek amacıyla paylarını ihraç etmek üzere kurulan ve Sermaye Piyasası Kanunu'nun 48inci maddesinde sınırı çizilen faaliyetler çerçevesinde olmak kaydı ile Sermaye Piyasası Kurulu'nun Gayrimenkul Yatırım Ortaklıklarına İlişkin Esaslar Tebliği'nde izin verilen diğer faaliyetlerde bulunabilen bir sermaye piyasası kurumudur.

5. DEĞERLEME RAPORUNUN TEBLİĞİNİN 1. MADDESİNİN 2. FIKRASI KAPSAMINDA HAZIRLANIP HAZIRLANMADIĞI HAKKINDA AÇIKLAMA

Bu rapor, aşağıda belirtilen tebliğ ve düzenlemelere göre hazırlanmış olup, Sermaye Piyasalarında Faaliyette bulunacak Gayrimenkul Değerleme Kuruluşları Hakkında Tebliğ (III-62.3) 1. Maddesinin 2. Fıkrası kapsamındadır.

- Sermaye Piyasası Kurulu'nun III-62.3 sayılı "Sermaye Piyasalarında Faaliyette bulunacak Gayrimenkul Değerleme Kuruluşları Hakkında Tebliğ" ekinde yer alan "Değerleme Raporlarında Bulunması Gereken Asgari Hususular"
- Sermaye Piyasası Kurulu'nun III-62.1 sayılı "Sermaye Piyasasında Değerleme Standartları Hakkında Tebliğ"
- Sermaye Piyasası Kurul Karar Organı'nın 22.06.2017 tarih ve 25/856 sayılı kararı ile uygun görülen Uluslar Arası Değerleme Standartları (2017)

6. MÜŞTERİ TALEPLERİNİN KAPSAMI VE VARSA GETİRİLEN SINIRLAMALAR

Bu rapor SİNPAŞ GAYRİMENKUL YATIRIM ORTAKLIĞI A.Ş. 'nin talebiyle yukarıda adresi belirtilen ve şirket portföyünde yer alan gayrimenkulün Türk Lirası cinsinden pazar değerinin tespitine yönelik olarak hazırlanmıştır. Müşteri tarafından getirilmiş herhangi bir sınırlama bulunmamaktadır.

7. DEĞERLEME İŞLEMİNİ SINIRLAYAN VE OLUMSUZ YÖNDE ETKİLEYEN FAKTÖRLER

Herhangi bir sınırlayıcı ve olumsuz faktör bulunmamaktadır

8. DEĞER TANIMI VE GEÇERLİLİK KOŞULLARI

Bu rapor, müşterinin talebi üzerine adresi belirtilen gayrimenkulün pazar değerinin tespitine yönelik olarak hazırlanmıştır.

Pazar değeri:

Bir mülkün, istekli alıcı ve istekli satıcı arasında, tarafların herhangi bir ilişkiden etkilenmeyeceği şartlar altında, hiçbir zorlama olmadan, basiretli ve konu hakkında yeterli bilgi sahibi kişiler olarak, uygun bir pazarlama sonrasında değerlendirme tarihinde gerçekleştirecekleri alım satım işleminde el değiştirmesi gerektiği takdir edilen tahmini tutardır.

Bu değerlendirme çalışmasında aşağıdaki hususların geçerliliği varsayılmaktadır.

- Analiz edilen gayrimenkullerin türü ile ilgili olarak mevcut bir pazarın varlığı peşinen kabul edilmiştir.
- Alıcı ve satıcı makul ve mantıklı hareket etmektedirler.
- Taraflar gayrimenkuller ile ilgili her konuda tam bilgi sahibidirler ve kendilerine azami faydayı sağlayacak şekilde hareket etmektedirler.
- Gayrimenkullerin satışı için makul bir süre tanınmıştır.
- Ödeme nakit veya benzeri araçlarla peşin olarak yapılmaktadır.
- Gayrimenkullerin alım - satım işlemi sırasında gerekebilecek finansman, piyasa faiz oranları üzerinden gerçekleştirilmektedir.

9. UYGUNLUK BEYANI VE KISITLAYICI KOŞULLAR

Bilgi ve inançlarımız doğrultusunda aşağıdaki hususları teyit ederiz.

- a. Raporda yer alan görüş ve sonuçlar, sadece belirtilen varsayımlar ve koşullarla sınırlıdır. Tümü kişisel, tarafsız ve önyargısız olarak yapılmış çalışmaların sonucudur.
- b. Şirketimizin değerlendirme konusunu oluşturan tesis ve mülklere ilişkin güncel veya geleceğe dönük hiçbir ilgisi yoktur. Bu işin içindeki taraflara karşı herhangi bir çıkarı ya da önyargısı bulunmamaktadır.
- c. Verdiğimiz hizmet, herhangi bir tarafın amacı lehine sonuçlanacak bir yöne veya önceden saptanmış olan bir değere; özel koşul olarak belirlenen bir sonuca ulaşmaya ya da sonraki bir olayın oluşmasına bağlı değildir.
- d. Şirketimiz değerlemeyi ahlâki kural ve performans standartlarına göre gerçekleştirmiştir.
- e. Şirketimiz, ekspertiz raporu tarihinden sonra gayrimenkulde meydana gelebilecek fiziksel değişikliklerin ve ekonomide yaşanabilecek olumlu ya da olumsuz gelişmelerin raporda belirtilen fikir ve sonuçları etkilemesinden ötürü sorumluluk taşımaz.
- f. Mülkün takdir edilen değerinde değişikliklere yol açabilecek zemin altı (radyoaktivite, kirlilik, depremsellik vb.) veya yapısal sorunları içermediği varsayılmıştır. Bu hususlar, zeminde ve binada yapılacak aletsel gözlemler ve statik hesaplamaların yanı sıra uygulama projelerindeki incelemeler sonucu açıklık kazanabilecek olup uzmanlığımız dışındadır. Bu tür mühendislik ve etüt gerektiren koşullar veya bunların tespiti için hiçbir sorumluluk alınmaz.

10. TAŞINMAZIN TAPU KAYITLARI

10.1. Tapu kayıtları

SAHİBİ	Sinpaş Gayrimenkul Yatırım Ortaklığı A.Ş. (1/1)
İLİ- İLÇESİ	Ankara – Çankaya
MAHALLESİ	Mühye
PAFTA NO	--
ADA NO	29635
PARSEL NO	7
NİTELİĞİ	Arsa
ARSA ALANI	16.010 m ²
YEVMIYE NO	38586
CİLT NO	58
SAHİFE NO	6880
TAPU TARİHİ	17.05.2018

SAHİBİ	Sinpaş Gayrimenkul Yatırım Ortaklığı A.Ş. (8821/9098) Sinpaş Gayrimenkul Yatırım Ortaklığı A.Ş. (227/9098)	
İLİ- İLÇESİ	Ankara – Çankaya	
MAHALLESİ	Mühye	
PAFTA NO	--	
ADA NO	29635	
PARSEL NO	8	
NİTELİĞİ	3 Katlı Betonarme İşyeri ve Arsası (*)	
ARSA ALANI	27.294 m ²	
BAĞ. BÖL. NİTELİK	Dükkan	
BAĞ. BÖL. NO	1	2
KAT NO	Asma Kat + 1. Kat	Zemin Kat
ARSA PAY/PAYDA	13559/27294	13735/27294
YEVMIYE NO	63633	63633
CİLT NO	101	101
SAHİFE NO	9942	9943
TAPU TARİHİ	04.08.2020	04.08.2020

(*) Kat mülkiyetine geçilmiştir.

10.2. Tapu Takyidatı

Değerlemesi yapılan gayrimenkuller ile ilgili herhangi bir takyidat (devredilebilmesine ilişkin bir sınırlama) olup olmadığı hakkında bilgi, varsa söz konusu gayrimenkulün gayrimenkul yatırım ortaklığı portföyüne alınmasına sermaye piyasası mevzuatı hükümleri çerçevesinde engel teşkil edip etmediği hakkındaki görüş,

Tapu ve Kadastro Genel Müdürlüğü TAKBİS sisteminden 31.12.2020 tarihi itibarıyla temin edilen ve birer örneği ekte sunulan tapu kayıtlarına göre rapor konusu taşınmazlar üzerinde aşağıdaki notlara rastlanmıştır.

29635 ada 7 parsel ve 29635 ada 8 parseldeki 1 ve 2 bağımsız bölüm numaralı taşınmazlar üzerinde müştereken;

Beyanlar Bölümü:

- Diğer (Konusu: Yeni Güneypark Kentsel Dönüşüm ve Gelişim Proje Alanı içinde kalmaktadır. (12/10/2010-2550-10798)

Hak ve Mükellefiyetler Bölümü:

- M: Bu parsel aleyhine TEK Genel Müdürlüğü lehine 1976 m² sahada daimi irtifak hakkı (31/01/1992-749)

Rehinler Bölümü:

- **Albaraka Türk Katılım Bankası A.Ş.** lehine 04.12.2018 tarih 92538 yevmiye ile **600.000.000,-TL** tutarında 1. derece **ipotek şerhi.**

29635 ada 8 parselde 1 ve 2 bağımsız bölüm numaralı taşınmazlar üzerinde müştereken;

Beyanlar Bölümü:

- Yönetim Planı: 10/06/2020(Şablon: Yönetim Planının Belirtilmesi) 04.08.2020 tarih, 61633 yevmiye no.
- 3194 S.Y. GEÇİCİ 16. MADDESİ GEREĞİNCE İŞLEM YAPILMIŞTIR. 04.08.2020 tarih, 61633 yevmiye no.

10.3. Takyidat Açıklamaları

Sermaye Piyasası Kurulu'nun III-48.1 sayılı Gayrimenkul Yatırım Ortaklıklarına İlişkin Esaslar Tebliği'nin 30. maddesinde "Kat karşılığı ve hasılat paylaşımı yapılan projelerde, projenin gerçekleştirileceği arsaların sahiplerince ortaklığa, bedelsiz veya düşük bedel karşılığı ortaklık lehine üst hakkı tesis edilmesi veya arsanın devredilmesi halinde, projenin teminatı olarak arsa sahibi lehine ortaklık portföyünde bulunan gayrimenkuller üzerine ipotek veya diğer sınırlı ayni haklar tesis edilmesi mümkündür. Ayrıca gayrimenkullerin, gayrimenkul projelerinin ve gayrimenkule dayalı hakların satın alınması sırasında yalnızca bu işlemlerin finansmanına ilişkin olarak ya da yatırımlar için kredi temini amacıyla portföydeki varlıklar üzerinde ipotek, rehin ve diğer sınırlı ayni haklar tesis edilebilir." denilmektedir.

Sinpaş Gayrimenkul Yatırım Ortaklığı Anonim Şirketi tarafından değerlendirme konusu taşınmazların üzerinde yer alan ipotek kayıtlarının yukarıda anılan tebliğ maddesinde belirtilen işlemler nedeniyle konulmuş olduğunu beyan eden yazılı açıklaması eklerde yer almaktadır.

İlgili beyan kayıtlarının Gayrimenkul Yatırım Ortaklıklarına İlişkin Esaslar Tebliği'nin 22.maddesinin birinci fıkrasının (c) ve (j) bendlerinde belirtilen hükümler çerçevesinde taşınmazlara olumsuz etkisi bulunmamaktadır.

İrtifak hakkı notu, ilgili kurumun trafo yerleri için rutin uygulaması olup Gayrimenkul Yatırım Ortaklıklarına İlişkin Esaslar Tebliği'nin 22.maddesinin birinci fıkrasının (c) ve (j) bendlerinde belirtilen hükümler çerçevesinde taşınmazlara olumsuz etkisi bulunmamaktadır.

11. BELEDİYE İNCELEMESİ

11.1. İmar Durumu

Ankara Büyükşehir Belediyesi İmar ve Şehircilik Müdürlüğü'nden 17.12.2020 tarihinde alınan imar durumu yazısına göre söz konusu taşınmazlarla ilgili olarak imar durum bilgisi şu şekilde verilmiştir: (21992713-115 (Mühye 902)-E.82584 sayılı İmar Durum Yazısı)

"Belediyemiz Meclisinin 21.11.2018 tarih ve 1829 sayılı kararıyla onaylanan Güneydoğu Ankara Planlama Bölgesi 1/25000 ölçekli Nazım İmar Planı Revizyonu Ankara 11. İdare Mahkemesinin 26.02.2020 tarih E:2019/569, K:2020/452 sayılı kararı ile iptal edildiği,

Belediyemiz Meclisinin 09.01.2019 tarih ve 20 sayılı kararıyla onaylanan 29900, 29901, 29902, 29634, 29635 adalara ait 1/5000 ölçekli Nazım İmar Planı ve 1/1000 ölçekli Uygulama İmar Planı değişiklikleri Ankara 11. İdare Mahkemesinin 26.02.2020 tarih E:2019/1274, K:2020/457 sayılı kararı ile iptal edildiği hususları tespit edilmiştir."

İptal edilen Ankara Büyükşehir Belediye Meclisinin 09.01.2019 tarih ve 20 sayılı kararı ile onaylı 1/5000 ve 1/1000 ölçekli İmar Planlarına göre;

29634 ada 2, 3 ve 4 parsellerin inşaat alanı:21255 m² Yençok: Serbest Konut Alanı kullanımında, 5, 6 ve 7 parsellerin inşaat alanı:345090 m² Yençok: Serbest Merkez Alanı (ticaret merkezi + otel + ofis + konut) kullanımında, 8 parselin E:0.60 Yençok: Serbest ibadet yeri, 9 ve 10 parsellerin, inşaat alanı: 325543 m² Yençok: Serbest Merkez Alanı (ticaret merkezi + otel + ofis + konut) kullanımda, 29635 ada 4, 5, 6, 7 parsellerin inşaat alanı: 100327 m² Yençok: Serbest Merkez Alanı (ticaret merkezi + otel + ofis + konut) kullanımda, 8 parselin E.1,00 Yençok: Serbest Özel Spor Alanı kullanımında, 9 parselin inşaat alanı: 26605 m² Yençok: Serbest Konut Alanı, 11 parselin inşaat alanı: 8502 m² Yençok: Serbest Konut Alanı kullanımında 29900 ada 2 parselin inşaat alanı: 5000 m² Yençok: Serbest Konut Alanı kullanımda kalan alanlar olduğu, hususları tespit edilmiştir.

Rekreasyon alanlarında; "piknik ve eğlence alanları: Kentin açık ve yeşil alan ihtiyacı başta olmak üzere, kent içinde ve çevresinde günü birlik kullanıma yönelik ve imar planı kararı ile belirlenmiş; eğlence, dinlenme, piknik ihtiyaçlarının karşılanabileceği lokanta, gazino, kahvehane, çay bahçesi, büfe, otopark gibi kullanımlar ile, tenis, yüzme, mini golf, otokros gibi her tür sportif faaliyetlerin yer alabileceği alanlardır. Bu alanda yapılacak yapıların emsali 0,05'i, kat adedi 2'yi, asma katlı yapılarda 9.30 m.yi, asma katsız yapılarda 8,30 m.yi geçemez. " hükümleri bulunmaktadır.



11.2. İmar dosyası incelemesi

Ankara Büyükşehir Belediyesi İmar Müdürlüğü arşivinde yapılan incelemelerde; 29635 ada 7 nolu parsel üzerinde kayak evi olarak kullanılmak üzere inşa edilmiş yapı ile ilgili olarak 17.01.2018 onay tarihli mimari projesi, 30.01.2018 tarih ve 165 numaralı yeni yapı ruhsat belgesi ve isim değişikliğinden dolayı 31.01.2019 tarih 14 nolu yapı ruhsatı bulunmaktadır. Belediye arşivinde 29635 ada 8 nolu parsel için imar dosyasında yapılan incelemede herhangi bir olumsuz evraka rastlanmamıştır.

29635 ada 8 nolu parsel üzerinde yer alan Teleferik Alt İstasyonu binasına ait mimari projesi WEB Tapu sisteminden incelenmiştir. Ayrıca taşınmaza ait 08.01.2019 tarihli yapı kayıt belgesi Sinpaş GYO yetkililerinden temin edilmiştir. Değerlemede, yapı kayıt belgesindeki kullanım alanı dikkate alınmıştır.

11.3. Encümen Kararları, Mahkeme Kararları, Riskli Yapı Tespiti, Plan İptalleri v.b. konular

Ankara Büyükşehir Belediyesi İmar ve Şehircilik Müdürlüğünden alınan bilgiye göre 29634 ada ve 29635 adanın 28.01.2016 tarih ve 203 sayılı kararı ile onaylanan 78120/6 no'lu parselasyon planının Ankara 12. İdare Mahkemesinin 2016/3276 esas sayılı dosyasında görülen davada mahkemece dava konusu 78120/6 no'lu parselasyon planının iptaline karar verilmiş olduğu; bu iptal kararının daha sonra 2016 yılında iptal edilen 78120/6 nolu parselasyon planının 14.12.2017 tarih ve 2667 sayılı Ankara Büyükşehir Belediyesi Encümen kararı ile yürürlüğünün devamına karar verildiği bilgisi alınmıştır. Ankara Büyükşehir Belediye Meclisinin 15.08.2017 tarih ve 1721 sayılı kararı ile onaylı 1/5000 ve 1/1000 ölçekli İmar Planı Değişikliğinin Ankara 5. İdare Mahkemesinin 05.10.2018 gün ve 2017/319 E. ve 2018/1884 K. Sayılı karar ile iptal edildiği, 1/100000 ölçekli Çevre Düzeni Planı doğrultusunda revize edilen Güneydoğu Ankara Planlama Bölgesi 1/25000 ölçekli nazım imar planı değişikliğinin, Ankara Büyükşehir Belediyesi Meclisinin 21.11.2018 gün ve 1829 sayılı kararları ile onaylandığı, onaylanan 1/25000 ölçekli nazım imar planı doğrultusunda planların kademeli birlikteliği ilkesi gereğince 29900, 29901, 29902, 29634 ve 29635 adalara ait 1/5000 ve 1/1000 ölçekli imar planı değişikliklerinin 09.01.2019 gün ve 20 sayılı Ankara Büyükşehir Belediyesi Meclis Kararı ile onaylandığı tespit edilmiştir. Bu plan a göre İnşaat Alanı: 325.543 m² ve Hmax: SERBEST yapılaşma koşulları ile "Merkez Kullanım / Ticaret Merkezi, Otel, Ofis ve Konut Alanı" olarak gösterilen bölge içerisinde kaldığı belirlenmiştir. 23.05.2019 tarihinde TMMOB Mimarlar Odası Ankara Şubesi tarafından söz konusu plana ilişkin Ankara Büyükşehir Belediyesi aleyhine açılan ve Ankara 11. İdare Mahkemesinde E:2019/1274 sayılı dosya ile görülen davada 27.02.2020 tarihli ve K:2020/457 sayılı kararıyla 1/1000 ve 1/5000 ölçekli planlar iptal edilmiştir. Yeni plan çalışmalarının devam ettiği öğrenilmiştir.

11.4. Yapı Denetim Firması

(Yapı denetim kuruluşu ve denetimleri değerlemesi yapılan projeler ile ilgili olarak, 29/6/2001 tarih ve 4708 sayılı yapı denetimi hakkında kanun uyarınca denetim yapan yapı denetim kuruluşu (ticaret ünvanı, adresi vb.) ve değerlemesi yapılan gayrimenkul ile ilgili olarak gerçekleştirdiği denetimler hakkında bilgi)

Değerlemeye konu parseller üzerinde yer alan yapıların yapı denetim ile ilgili işleri; Emlak ve İstimlak Daire Başkanlığı tarafından yapılmıştır. Bu bilgi iskan belgesinden alınmıştır. (5/1/2002 tarihli ve 4735 sayılı Kamu İhale Sözleşmeleri Kanununa göre sözleşmeye bağlanan yapım işlerinin yürütülmesinde uygulanacak genel esasları belirlemek amacıyla hazırlanmış olan "Yapı İşleri Genel Şartnamesi" (Ek/18) uyarınca, Belediye ile imzalanmış olan "Kat Karşılığı İnşaat ve Satış Vaadi Sözleşmesi" kapsamında gerçekleştirilen inşaatlarda yapı denetimi Ankara Büyükşehir Belediyesi Emlak ve İstimlak Daire Başkanlığı tarafından yapılmaktadır.)

11.5. Son Üç Yıl içerisindeki Hukuki Durumdan Kaynaklanan Değişim

11.5.1. Tapu Müdürlüğü Bilgileri

11.5.1.1. Son Üç Yıl İçinde gerçekleşen alım satım bilgileri

Rapora konu olan 29635 ada 7 nolu "Arsa" vasıflı parsel Sinpaş GYO A.Ş. mülkiyetine 17.05.2018 tarihinde geçmiş olup bu tarihten sonra herhangi bir alım-satım işlemi bulunmamaktadır. Herhangi bir hukuki değişim yaşanmamıştır.

Rapora konu olan 29635 ada 8 nolu "3 Katlı Betonarme İşyeri ve Arsası" vasıflı parsel Sinpaş GYO A.Ş. mülkiyetine 17.05.2018 tarihinde geçmiştir. 04.08.2020 tarih ve 61633 yevmiye no ile 3194 SY Geçici 16. Md. Gereğince Kat Mülkiyeti Tesisi ve Cins Değişikliği ile "Dükkan" vasıflı 2 adet bağımsız bölüm oluşturulmuştur. Herhangi bir hukuki değişim yaşanmamıştır.

11.5.2. Belediye Bilgileri

11.5.2.1. İmar Planında Meydana Gelen Değişiklikler, Kamulaştırma İşlemleri v.b. Bilgiler

Ankara Büyükşehir Belediyesi İmar ve Şehircilik Müdürlüğü'nde yapılan temas ve incelemelerde, taşınmazların yer aldığı bölgenin imar planının, Ankara 11. İdare Mahkemesinde E:2019/1274 sayılı dosya ile görülen davada 27.02.2020 tarihli ve K:2020/457 sayılı kararıyla 1/1000 ve 1/5000 ölçekli planların iptal edildiği tespit edilmiştir. Yeni plan çalışmalarının devam ettiği öğrenilmiştir.

11.5.3. Gayrimenkule İlişkin Olarak Yapılmış Sözleşmelere (Gayrimenkul Satış Vaadi Sözleşmeleri, Kat Karşılığı İnşaat Sözleşmeleri ve Hasılat Paylaşımı Sözleşmeler vb.) İlişkin Bilgiler

Herhangi bir bilgi bulunmamaktadır.

11.5.4. Gayrimenkulün Enerji Verimlilik Sertifikası Hakkında Bilgi

Rapora konu taşınmazlara ait enerji verimlilik sertifikası rapor ekinde sunulmuştur.

11.5.5. Ruhsat Alınmış Yapılarda Yapılan Değişikliklerin 3194 Sayılı İmar Kanunu'nun 21. Maddesi Kapsamında Yeniden Ruhsat Alınmasını Gerektirir Değişiklikler Olup Olmadığı Hakkında Bilgi

Madde 21: – Bu Kanunun kapsamına giren bütün yapılar için 26 ncı maddede belirtilen istisna dışında belediye veya valiliklerden (...) (1) yapı ruhsatıyesisi alınması mecburidir. Ruhsat alınmış yapılarda herhangi bir değişiklik yapılması da yeniden ruhsat alınmasına bağlıdır. Bu durumda; bağımsız bölümlerin brüt alanı artmıyorsa ve nitelik değişmiyorsa ruhsat, hiçbir vergi, resim ve harca tabi olmaz. Ancak; derz, iç ve dış sıva, boya, badana, oluk, dere, doğrama, döşeme ve tavan kaplamaları, elektrik ve sıhhi tesisat tamirleri ile çatı onarımı ve kiremit aktarılması ve yönetmeliğe uygun olarak mahallin hususiyetine göre belediyelerce hazırlanacak imar yönetmeliklerinde belirtilecek taşıyıcı unsuru etkilemeyen diğer tadilatlar ve tamiratlar ruhsata tabi değildir.

Belediyeler veya valilikler mahallin ve çevrenin özelliklerine göre yapılar arasında uyum sağlamak, güzel bir görünüm elde etmek amacıyla dış cephe boya ve kaplamaları ile çatının malzemesini ve rengini tayin etmeye yetkilidir. Bu Kanunun yürürlüğe girmesinden önce yapılmış olan yapılar da bu hükme tabidir.

Değerlemeye konu 29635 ada 7 parsel üzerinde yer alan kayak evi binası ruhsat almış olup inşai faaliyetleri tamamlanmıştır.

29635 ada 8 parsel üzerinde teleferik alt istasyon binasına ait 08.01.2019 tarih, 8L2SES1L nolu yapı kayıt belgesi bulunmaktadır.

12. TAŞINMAZIN ÇEVRE VE KONUMU

12.1. Konum ve Çevre Bilgileri

Değerlemeye konu olan taşınmazlar; Ankara İli, Çankaya İlçesi, İlkbahar Mahallesi, Güneypark Küme Evleri Caddesi üzerinde yer alan 29635 ada 7 parsel ve 29635 ada 8 parsellerdir.

Taşınmazların konumlu olduğu ve karma kullanım özelliğine sahip Sinpaş Altın Oran projesinde; dükkan ve Konut üniteleri yer almaktadır. Proje bünyesinde Kule rezidanslar, kent rezidans, göl evleri, turkuaz evleri, panorama evleri vadi evleri olarak farklı konseptlerde imal edilmiş bloklar bulunmaktadır. Proje ortasında yapay su kanalları inşa edilmek sureti ile projeye görsellik katılmıştır. Ayrıca Skywalk kayak pisti, macera parkı gibi çeşitli sosyal aktivite alanları bulunmaktadır.

Taşınmazlar; şehrin güney kısmında konumlanmış olan Sinpaş Altınoran kompleksi içerisinde yer almaktadırlar. Yakın çevresi konut fonksiyonlu gelişmiştir. Çok yakın konumda nirengi niteliğinde Milli Savunma Bakanlığı Lojmanları ve yakınına yeni başlanmakta olan Emlak Konut Başkent konut projesi yer almaktadır. Aynı zamanda yakınında Panora Alışveriş Merkezi, Park Oran Konutları projesi, Acıbadem Hastanesi ve inşası devam eden Sinpaş GYO Ege Vadisi projesi bulunmaktadır. Bölge genel olarak apartman tipinde konut yerleşim birimleri ve boş arsalardan oluşmaktadır. Çevreyolu erişimi rahat durumdadır. Çankaya ilçe merkezine yaklaşık 10 dakika; Kızılay'a ise yaklaşık 15 dakika araç mesafesinde yer almaktadır. TRT Genel Müdürlüğü binası, Sinpaş Marina Ankara ve Portofino projeleri de aynı lokasyon içerisinde yer almaktadır. Bölge orta üst ve üst gelir gruplarına hitap etmektedir. Bölgede yapılan projelerle gelişme potansiyeli artmaktadır

Taşınmazların bulunduğu konuma özel araçlar ve toplu taşıma araçları ile ulaşılabilir. Konya Yolu kullanılarak Mevlana Bulvarı vasıtası ile Çankaya - Oran sapağından içeri girilerek Turan Güneş Bulvarı vasıtası ile İlkbahar Mahallesi'ne ulaştıktan sonra Altın Oran tabelasından tekrar içeri girilerek Güneypark Küme Evleri Caddesi vasıtası ile projenin olduğu noktaya ulaşılabilir.

Şehir merkezinden ise Atatürk Bulvarı ve Cinnah Caddesi vasıtası ile Çankaya yönüne doğru ilerleyerek Çankaya'ya ulaştıktan sonra Simon Bolivar Bulvarı'na ve daha sonra Turan Güneş Bulvarı'na girilerek taşınmazların bulunduğu noktaya ulaşılabilir.





Konum Kroki/İmar Paftası/Uydu Fotoğrafi

12.2. Bölge analizi

12.2.1. Ankara İli:

Ankara, Türkiye'nin başkenti olan ildir. Coğrafi olarak Türkiye'nin merkezine yakın bir konumda bulunur ve Batı Karadeniz Bölgesi'nde kalan kuzey kesimleri hariç, büyük bölümü İç Anadolu Bölgesi'nde yer alır. Yüzölçümü olarak ülkenin üçüncü büyük ilidir. Yüzölçümü 30.715 km² olan Ankara'nın ortalama olarak deniz seviyesinden yüksekliği 890 m.'dir. Bolu, Çankırı, Kırıkkale, Kırşehir, Aksaray, Konya, Eskişehir illeri ile çevrilidir. Ankara'nın başkent ilan edilmesinin ardından şehir hızla gelişmiş ve buna paralel olarak il de günümüzde Türkiye'nin ikinci en kalabalık ili olmuştur. Türkiye Cumhuriyeti'nin ilk yıllarında ekonomisi tarım ve hayvancılığa dayanan ilin topraklarının yarısı hâlâ tarım amaçlı kullanılmaktadır. Ancak, ekonomik etkinlik büyük oranda ticaret ve sanayiye dayalıdır, tarım ve hayvancılığın ağırlığı ise giderek azalmaktadır. Ankara ve civarındaki gerek kamu sektörü gerek özel sektör yatırımları, başka illerden büyük bir nüfus göçünü teşvik etmiştir.

Cumhuriyetin kuruluşundan günümüze, nüfusu ülke nüfusunun iki katı hızda artmıştır.



Nüfusun yaklaşık dörtte üçü hizmet sektörü olarak tanımlanabilecek memuriyet, ulaşım-haberleşme ve ticaret benzeri işlerde, dörtte biri sanayide, %2'si ise tarım alanında çalışır. Sanayi, özellikle tekstil, gıda ve inşaat sektörlerinde yoğunlaşmıştır. Günümüzde ise en çok savunma, metal ve motor sektörlerinde yatırım yapılmaktadır. Türkiye'nin en çok sayıda üniversiteye sahip ili olan Ankara'da ayrıca, üniversite diplomalı kişi oranı ülke ortalamasının iki katıdır.

Bu eğitimli nüfus, teknoloji ağırlıklı yatırımların gereksinim duyduğu iş gücünü oluşturur. İlin ulaşım altyapısı başkent eksenlidir; buradan otoyollar, demiryolu ve hava yoluyla Türkiye'nin diğer şehirlerine ulaşılır.

Ankara'nın Altındağ, Ayaş, Bala, Beypazarı, Çamlıdere, Çankaya, Çubuk, Elmadağ, Gölbaşı, Haymana, Kalecik, Kızılcahamam, Nallıhan, Polatlı, Şereflikoçhisar, Yenimahalle, Gölbaşı, Keçiören, Mamak, Sincan, Kazan, Akyurt, Etimesgut, Evren ve Pursaklar olmak üzere 25 ilçesi bulunmaktadır. Ankara'nın 2017 yılı itibari ile (TUIK verileri) adrese dayalı nüfus kayıt sistemine göre toplam nüfusu 5.445.026'dır. Bu nüfusun 921.999 kişisi Çankaya ilçesinde bulunmaktadır. Ankara'nın TUIK verilerine göre yıllık nüfus artış oranı ise %20,6'dır.

12.2.2. Çankaya İlçesi:

İç Anadolu Bölgesi'nde Ankara İline bağlı bir ilçe olan Çankaya, doğusunda Mamak, kuzeyinde Altındağ, batısında Yenimahalle, güneyinde Gölbaşı ile çevrilidir. İl merkezine 9 km. uzaklıktaki Çankaya'nın yüzölçümü 307 km², dir. Cumhuriyet öncesinde küçük bir köy niteliğinde olan Çankaya, Ankara'nın başkent olmasından, Atatürk'ün konutunun burada yer almasından sonra önem kazanmıştır. Bundan sonra da Çankaya, bir yandan kentle bütünleşmiş, diğer yandan da Ankara'nın lüks bir semt durumuna gelmiştir. Devlet ve hükümet yönetimini sağlayan tüm kuruluşlar Çankaya'da toplanmıştır. Ülkenin en önemli kamusal karar organlarını, üniversitelerini, çeşitli ülkelerin büyükelçiliklerini, iş alanlarını, ticaret merkezlerini, bankaları, büyük otelleri, kültür ve sanat kuruluşlarını, restoranları, eğlence ve dinlenme yerlerini barındıran bir yerleşim alanıdır.

Bu yerleşimin içerisinde Müze Köşk, Çankaya Köşkü (Pembe Köşk), Camlı Köşk, Yeni Hizmet Binası, Yeni Genel Sekreterlik ve Devlet Denetleme Kurulu Binası, Başyaverlik Binası, İdari ve Mali İşler ve Koruma Müdürlüğü binaları, Basın Toplantı Salonu, Resepsiyon Salonları, İtfaiye Binası, Sosyal Tesisler, Garaj, Sera, Halı Saha ve Tenis Kortu ile lojmanlar bulunmaktadır.



Ankara'nın önemli ilçelerinden olan Çankaya'da Atatürk Orman Çiftliği, Anıtkabir Atatürk Müzesi, Atatürk Anıtı (Zafer Anıtı-Sıhhiye), MTA Genel Müdürlüğü Tabiat Tarihi Müzesi, Güvenlik Anıtı , Etnografya Atatürk Anıtı ODTÜ Arkeoloji Müzesi, Devlet Resim ve Heykel Sergi Salonu, Anıt Park, Botanik Bahçesi, Abdi İpekçi Parkı, Güven Park, Kurtuluş Parkı, Kuğulu Park, Milli Egemenlik Parkı, Ahmet Arif Parkı, Hitit Anıtı, Atakule ve TBMM bulunmaktadır.

Çankaya'nın 124 mahallesinin 99'u merkezde bulunmaktadır. Merkez mahallelerinde 710.283 kişi (%77) yaşamaktadır. En uzak mahallesi ise 57,3 km uzaklıktaki Akarlar'dır. İlçede nüfusu en fazla olan, 30.111 kişi ile Birlik mahallesidir. Çankaya'nın nüfusu 2017 yılında %0,31 artmıştır.

12.3. Dünya ekonomisine genel bakış

Küresel Ekonomik büyüme 2018 yılında sağlam bir görüntü çizmiştir. 2018 yılı, nispeten senkronize bir eğilim izleyen büyüme trendlerinin bölgesel olarak büyük değişimler izlediği bir dönem olmuştur. 2017 yılındaki güçlü toparlanmadan sonra toplam gayrisafi yurtiçi hasılatındaki büyüme hızının azaldığı ve %3,6 - %3,7 seviyesinde gerçekleştiği gözlenmiştir. Büyüme hızındaki yavaşlama, OECD ülkelerinde özellikle Avrupa bölgesi ve Japonya'da hissedilmiş olup Amerika Birleşik devletleri bu trendin dışında kalmıştır. Ancak Amerika'nın yaşadığı ekonomik büyümenin pek çok mali teşvik ile desteklenmesini de göz ardı etmemek gerekir. Gelişmekte olan ekonomilerde ise Hindistan güçlü bir toparlanma yaşamış, bu esnada Rusya ve Brezilya da nispeten daha iyi performanslar göstermiştir. Çin ekonomisi ise yavaşlama eğilimini kıramamıştır.

Dünya ekonomisini şekillendiren gelişmeler genellikle politika kaynaklı olup bu gelişmeler arasında Amerika Birleşik Devletleri ve Çin arasındaki ticari çekişme, Brexit süreci ve Dünya genelindeki pek çok farklı jeopolitik gerilimi sayabiliriz.

2019 yılının Aralık ayında Çin'in Wuhan kentinde ortaya çıkan Covid-19 virüsü 2020'nin ikinci ayından itibaren tüm Dünya'ya yayılmaya başlamış olup salgının kontrol altına alınması için alınan önlemler ekonomilerin yavaşlamasına yol açmıştır. Finansal piyasalar salgının olası olumsuz etkilerinden dolayı önemli düşüşler yaşamış olup Başta FED olmak üzere merkez bankalarının parasal genişleme sinyalleri vermesi üzerine kısmen toparlanma yaşanmıştır. Salgının reel sektördeki etkileri önümüzdeki süreçte daha da hissedilebilir şekilde ortaya çıkacaktır.

Dünya ekonomisinin kısa vadede derin bir resesyona girmesi beklenmekte olup yılın ilk çeyreğinin başlarında oluşan olumlu sinyaller salgın hastalığın etkisiyle darbe almıştır. 2019 yılında %2,9 oranında gerçekleşen global ekonomik büyümeyi 2020 yılında %1,5 oranında daralmanın takip etmesi beklenmektedir.

G20 Ülkelerinin 2020 ve 2019 yıllarında 2. Çeyrekte Geçen Yılın Aynı Dönemine Büyüme Oranları (2019-2020)

Ülke	2020	2019
Çin	4.9	3.2
Hollanda	-2.5	-9.4
Güney Kore	-2.7	1.4
Amerika	-2.9	-9
Endonezya	-3.49	-5.32
Rusya	-3.6	-8
Suudi Arabistan	-4.2	-7
Fransa	-4.3	-18.9
Almanya	-4.3	-11.3
İtalya	-4.7	-17.9
Japonya	-5.8	-10.2
Avusturya	-6.3	1.6
Singapur	-7	-13.3
İsviçre	-8.3	-0.6
Meksika	-8.6	-18.7
İspanya	-8.7	-21.5
İngiltere	-9.6	-21.5
Türkiye	-9.9	4.4
Brezilya	-11.4	-0.3
Kanada	-13	-0.9
Güney Afrika	-17.1	0.1
Arjantin	-19.1	-5.2
Hindistan	-23.9	3.1

Kaynak: Tarding Economics, GDP Annual Growth Rate

12.4. Türkiye'nin Makroekonomik Görünümü

2008 yılındaki küresel ekonomik krizden sonra Türkiye ekonomisi ciddi bir toparlanma sürecine girmiş olup 2014, 2015 yıllarında GYSH bir önceki yıla göre % 5,2 ve %6,1 seviyelerinde artmıştır. 2016 yılı, pek çok farklı etkenin de etkisiyle büyüme hızının yavaşladığı bir dönem olmuş 2017 yılında %7,5, 2018 yılında ise %2,8 lik büyüme oranları yakalanmıştır. 2019 yılında büyüme oranı 0,9 olarak gerçekleşmiştir.

2020 yılında Covid-19 salgınının olumsuz etkisiyle yılın ikinci çeyreğinde %9,9 oranında daralma kaydedilmiştir. Günümüz itibariyle GSYH büyüklüğüne göre Türkiye, Dünya'nın 19. Avrupa'nın 7. Büyük ekonomisidir.

2004 yılından itibaren çift haneli seviyelerin altında seyreden enflasyon oranı 2017 yılında % 11,1, 2018 yılında %16,3, 2019 yılında ise %15,18 olarak gerçekleşmiştir. 2020 yılı Eylül Tüketici Fiyat Endeksi TÜİK verilerine göre yıllık %11,75 dir. TÜFE 2020 yılı Eylül ayında bir önceki yılın aynı ayına göre %0,97 oranında artış göstermiştir.

İşsizlik oranları ise son üç yılda %11-%13 aralığında seyretmekteydi. 2020 yılı Ağustos döneminde işsiz sayısı geçen yılın aynı dönemine göre 456 bin kişi azalarak 4 milyon 194 bin kişi olmuştur. İşsizlik oranı 0,8 puanlık azalış ile %13,2 seviyesinde gerçekleşti. Tarım dışı işsizlik oranı 1,0 puanlık azalış ile %15,7 oldu. İstihdam edilenlerin sayısı 2020 yılı Ağustos döneminde, bir önceki yılın aynı dönemine göre 975 bin kişi azalarak 27 milyon 554 bin kişi, istihdam oranı ise 2,4 puanlık azalış ile %43,9 oldu.

Ödemeler dengesi tarafında ise 2018 yılında %75 olan ihracatın ithalatı karşılama oranı 2019 yılında %85,9 olarak gerçekleşmiştir. 2020 yılı Eylül ayı itibariyle 12 aylık cari işlemler açığı 27.539.000 USD olarak gerçekleşmiştir.

IMF Tahminleri (Türkiye)

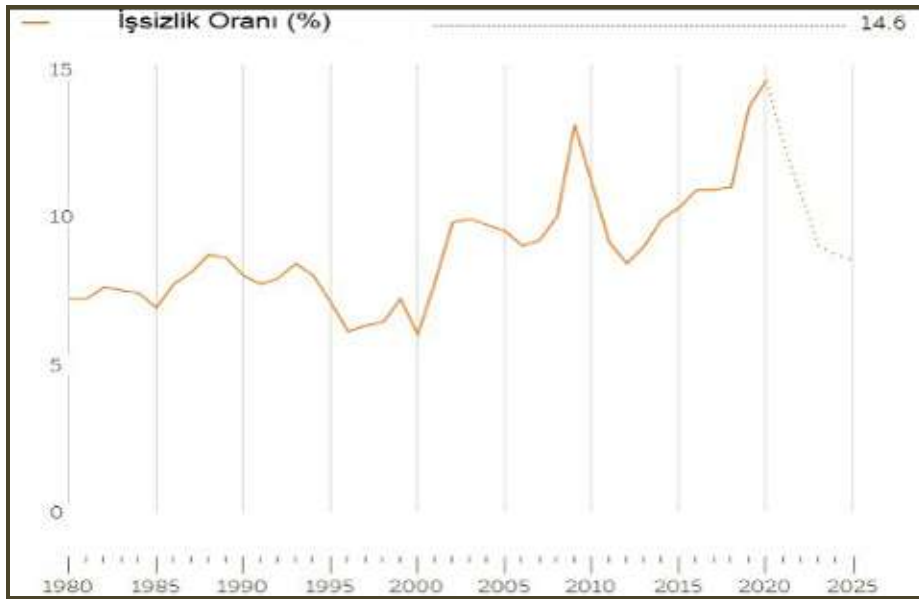

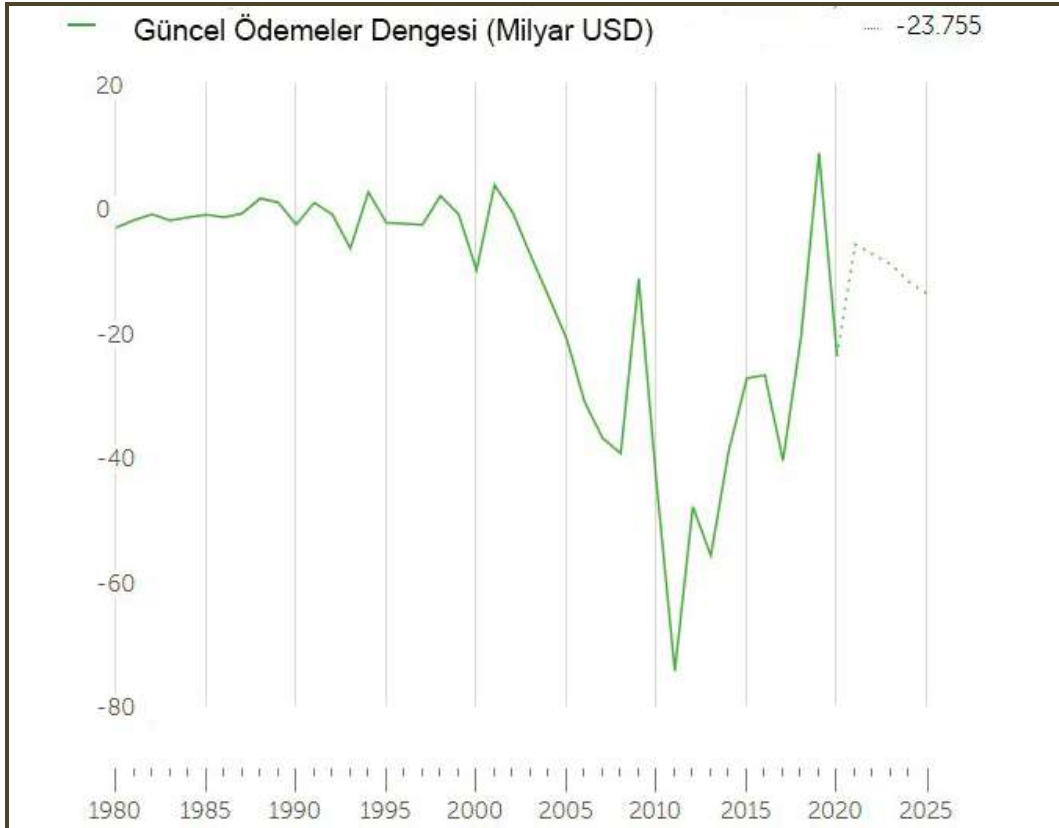
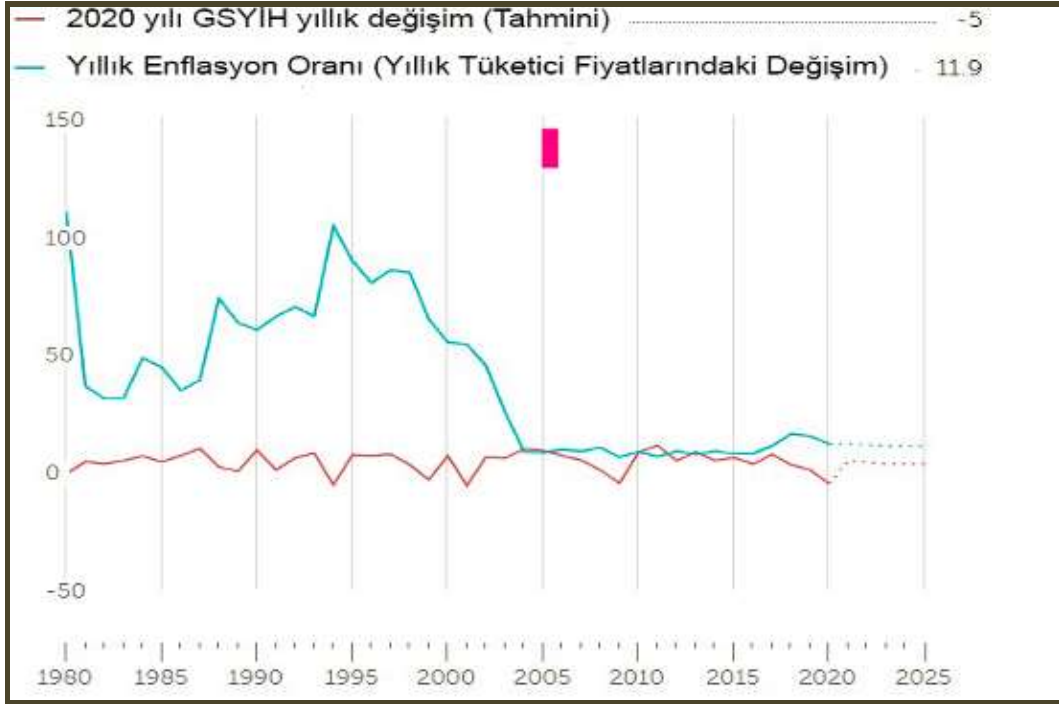

Kişi Başına Düşen GSYH (USD)

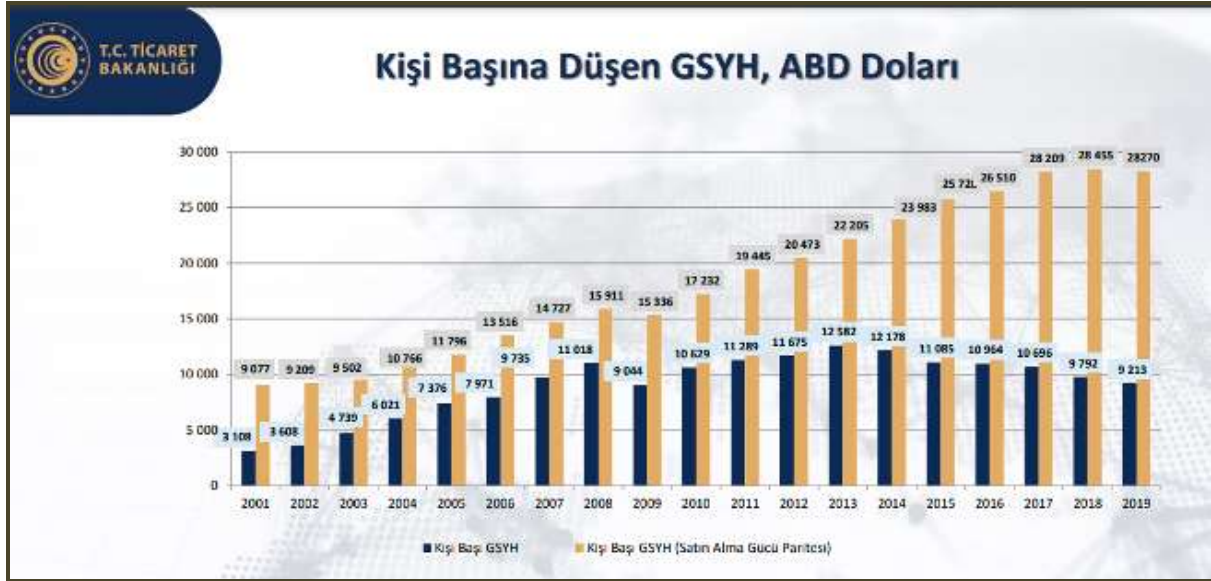

Temel Ekonomik Göstergeler

	2000	2010	2015	2016	2017	2018	2019
GSYH ARTIŞI, 2009 Fiyatlarıyla, %	6,9	8,4	6,1	3,3	7,5	3,0	0,9
GSYH, Cari Fiyatlarla, Milyar TL	171	1.168	2.351	2.627	3.134	3.758	4.320
GSYH, Cari Fiyatlarla, Milyar \$	273	777	867	869	859	797	761
NÜFUS, Bin Kişi, Yıl Ortası	64.269	73.142	78.218	79.278	80.313	81.407	82.579
KİŞİ BAŞINA GSYH, Cari Fiyatlarla, \$	4.249	10.629	11.085	10.964	10.696	9.792	9.213
İHRACAT (ÖTS, F.O.B.), Milyon \$	27.775	113.883	143.839	142.530	156.993	167.921	171.481
İHRACAT(ÖTS)/GSYH,%	10,2	14,7	16,6	16,4	18,3	21,1	22,5
İTHALAT (ÖTS, C.I.F.), Milyon \$	54.503	185.544	207.234	198.618	233.800	223.047	202.703
İTHALAT(ÖTS)/GSYH, %	20,0	23,9	23,9	22,9	27,2	28,0	26,6
İHRACATIN İTHALATI KARŞILAMA ORANI (% ÖTS)	51,0	61,4	69,4	71,8	67,1	75,3	84,6
SEYAHAT GELİRLERİ, Milyar \$	7,6	22,6	26,6	18,7	22,5	25,2	29,8
DOĞRUDAN YABANCI YATIRIMLAR (GİRİŞ), Milyar \$	1,0	9,1	19,3	13,9	11,1	13,0	8,6
CARI İŞLEMLER DENGESİ/GSYH, %	-3,6	-5,7	-3,2	-3,1	-4,7	-2,6	1,2
İŞGÜCÜNE KATILMA ORANI, %		46,5	51,3	52,0	52,8	53,2	53,0
İŞSİZLİK ORANI, %		11,1	10,3	10,9	10,9	11,0	13,7
İSTİHDAM ORANI, %		41,3	46,0	46,3	47,1	47,4	45,7
TÜFE, (On iki aylık ortalamalara göre değişim) (%)		8,6	7,7	7,8	11,1	16,3	15,2

Kaynak: TÜİK, TCMB

Kaynak: T.C. Ekonomi Bakanlığı Ekonomik Görünüm (Eylül 2020)

Dönemler İtibariyle Büyüme Oranları

Türkiye ekonomisi, 2020'nin ikinci çeyreğinde %9,9 oranında daralmıştır.

2003-2019 döneminde Türkiye Ekonomisinde yıllık ortalama %5,3 oranında büyüme kaydedilmiştir.



Kaynak: TÜİK

IMF 2020-2021 Büyüme Tahminleri:

Bazı Ülke-Ülke Gruplarına İlişkin Büyüme Tahminleri (%)									
		Dünya	Avro Bölgesi	ABD	Brezilya	Rusya	Hindistan	ÇHC	Japonya
IMF	2019	2,8	1,3	2,2	1,1	1,3	4,2	6,1	0,7
	2020	-4,4	-8,3	-4,3	-5,8	-4,1	-10,3	1,9	-5,3
	2021	5,2	5,2	3,1	2,8	2,8	8,8	8,2	2,3
OECD*	2019	2,7	1,3	2,3	1,1	1,4	4,2	6,1	0,7
	2020	-6,0/-7,6	-9,1/-11,5	-7,3/-8,5	-7,4/-9,1	-8,0/-10,0	-3,7/-7,3	-2,6/-3,7	-6,0/-7,3
	2021	5,2/2,8	6,5/3,5	4,1/1,9	4,2/2,4	6/4,9	7,9/8,1	6,8/4,5	2,1/-0,5
Dünya Bankası	2019	2,4	1,2	2,3	1,1	1,3	4,2	6,1	0,7
	2020	-5,2	-9,1	-6,1	-8,0	-6,0	-3,2	1,0	-6,1
	2021	4,2	4,5	4,0	2,2	2,7	3,1	6,9	2,5

Kaynak: T.C. Ekonomi Bakanlığı Ekonomik Görünüm (Eylül 2020)

Merkezi Yönetim Bütçe Gerçekleşmeleri

2020 yılı Eylül ayında merkezi yönetim bütçe gelirleri 78,9 milyar TL olarak gerçekleşirken, bütçe giderleri 108,6 milyar TL olmuş ve bütçe 29,7 milyar TL açık vermiştir.

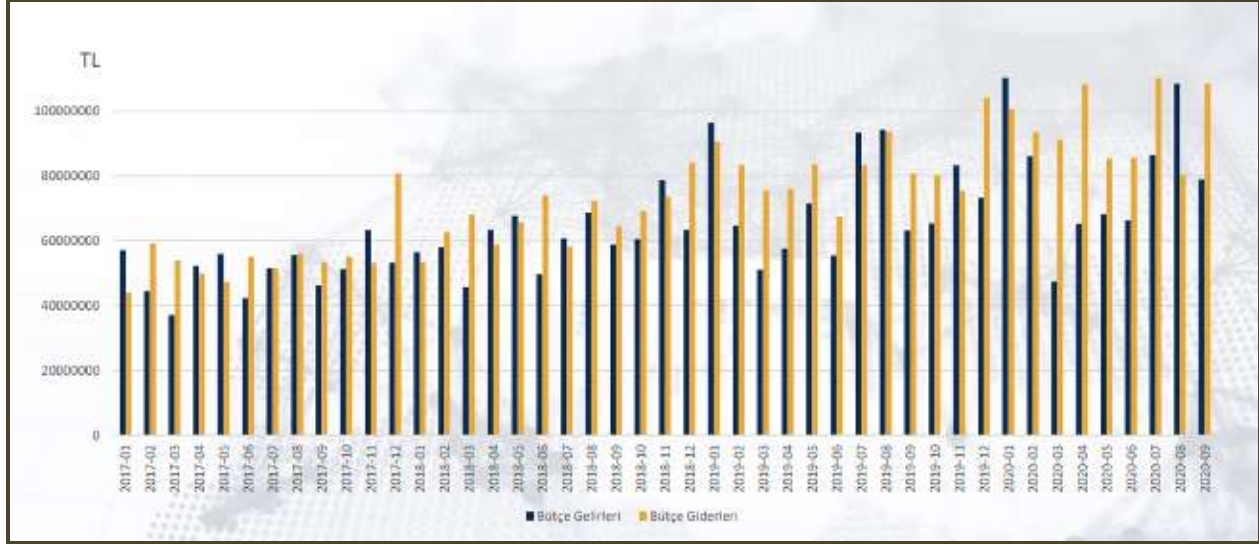

Doğrudan Yabancı Yatırımlar (Milyon USD)



Kaynak: T.C. Ekonomi Bakanlığı Ekonomik Görünüm (Eylül 2020)

12.5. Mevcut Ekonomik Koşulların, Gayrimenkul Piyasasının Analizi, Mevcut Trendler ve Dayanak Veriler

Ülkemizde özellikle 2001 yılında yaşanan ekonomik krizle başlayan dönem, yaşanan diğer krizlere paralel olarak tüm sektörlerde olduğu gibi gayrimenkul piyasasında da önemli ölçüde bir daralmayla sonuçlanmıştır. 2001-2003 döneminde gayrimenkul fiyatlarında eskiye oranla ciddi düşüşler yaşanmış, alım satım işlemleri yok denecek kadar azalmıştır.

Sonraki yıllarda kaydedilen olumlu gelişmelerle, gayrimenkul sektörü canlanmaya başlamış; gayrimenkul ve inşaat sektöründe büyüme kaydedilmiştir. Ayrıca 2004-2005 yıllarında oluşan arz ve talep dengesindeki tutarsızlık, yüksek talep ve kısıtlı arz, fiyatları hızla yukarı çekmiştir. Bu dengesiz büyüme ve artışların sonucunda 2006 yılının sonuna doğru gayrimenkul piyasası sıkıntılı bir sürece girmiştir.

2007 yılında Türkiye için iç siyasetin ağır bastığı ve seçim ortamının ekonomiyi ve gayrimenkul sektörünü durgunlaştırdığı gözlenmiştir. 2008 yılı ilk yarısında iç siyasette yaşanan sıkıntılar, dünya piyasasındaki daralma, Amerikan Mortgage piyasasındaki olumsuz gelişmeler devam etmiştir. 2008 yılında ise dünya ekonomi piyasaları çok ciddi çalkantılar geçirmiştir. Yıkılmaz diye düşünülen birçok finansal kurum devrilmiş ve global dengeler değişmiştir.

Daha önce Türkiye'ye oldukça talepkar davranan birçok yabancı gayrimenkul yatırım fonu ve yatırım kuruluşu, faaliyetlerini bekletme aşamasında tutmaktadır. Global krizin etkilerinin devam ettiği dönemde reel sektör ve ülkemiz olumsuz etkilenmiştir.

Öte yandan 2009 yılı gayrimenkul açısından dünyada ve Türkiye'de parlak bir yıl olmamıştır. İçinde bulunduğumuz yıllar gayrimenkul projeleri açısından finansmanda seçici olunan yıllardır. Finans kurumları son dönemde yavaş yavaş gayrimenkul finansmanı açısından kaynaklarını kullanırmak için araştırmalara başlamışlardır.

2010 içerisinde ise siyasi ve ekonomik verilerin inşaat sektörü lehine gelişmesiyle gayrimenkul yatırımlarında daha çok nakit parası olan yerli yatırımcıların gayrimenkul portföyü edinmeye çalıştığı bir yıl olmuş ve az da olsa daha esnek bir yıl yaşanmıştır. Geçmiş dönem bize gayrimenkul sektöründe her dönemde ihtiyaca yönelik gayrimenkul ürünleri "erişilebilir fiyatlı" olduğu sürece satılabilmekte mesajını vermektedir. Bütün verilere bakıldığında 2010 yılındaki olumlu gelişmeler 2011 ilâ 2016 yıllarında da devam etmiştir.

2017 yılından itibaren, beşeri ve jeopolitik etkenlerin etkisi, döviz kurlarında yaşanan dalgalanmalar ve finansman imkânlarının daralmasına ek olarak artan enerji ve iş gücü maliyetleri geliştiricilerin ödeme zorluğu yaşamalarına neden olmuştur.

Ülkemizdeki ekonomik dinamikleri önemli ölçüde etkileyen ve çok sayıda yan sektöre destek olan inşaat sektöründe yaşanan bu zorluklar gayrimenkullerin fiyatlamalarında optimizasyona ve üretilen toplam ünite sayısı ile proje geliştirme hızında düşüşe yol açmıştır. Banka faiz oranlarının yükselmesi ve yatırımcıların farklı enstrümanlara yönelmesi de yatırım amaçlı gayrimenkul alımlarını azaltmıştır.

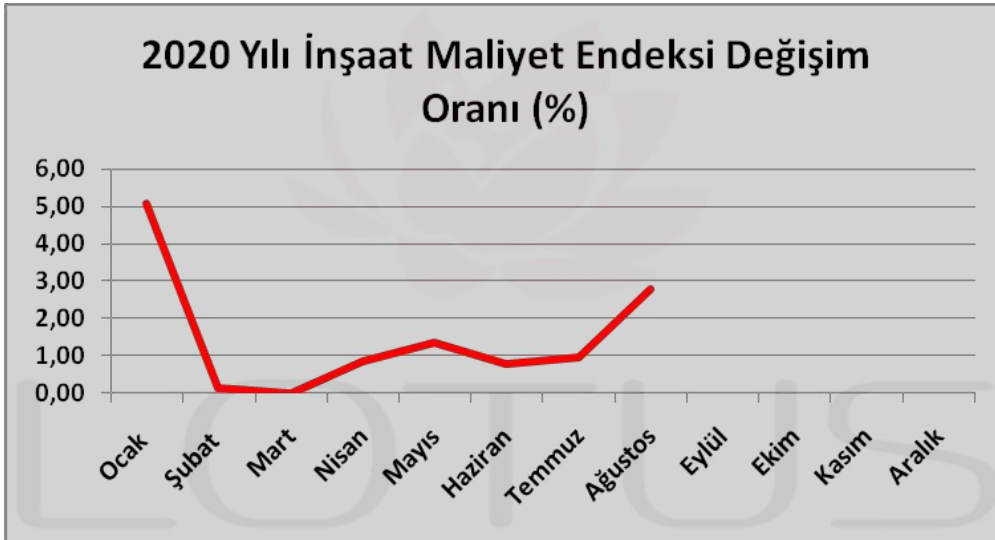

Kaynak: TÜİK, 2020 yılı verisi 9 aylıktır.

2018 yılında düşük bir performans çizen inşaat sektörü 2019 yılını son çeyreği itibariyle toparlanma sürecine girmiştir. Bu hareketlenme 2020 yılının ilk 2 aylık döneminde de devam etmiştir. Ancak 2019 yılının Aralık ayında Çin’de ortaya çıkan Covid-19 salgınının Mart ayında ülkemizde yayılmaya başlamasıyla ekonomi olumsuz etkilenmiş ve gayrimenkul sektörü bu durgunluktan payını almıştır. Karantina süreci sonrası TCMB ve BDDK tarafından açıklanan kararlar ve destekler sektöre olumlu yansımış, konut kredisi faizlerindeki düşüş ve kampanyalar Temmuz ve Ağustos aylarında konut satışlarını rekor seviyelere ulaştırmıştır.

Ticari hareketliliğin sağlanması amacıyla piyasaya aktarılan ucuz likidite döviz kurlarında ve fiyatlar genel seviyesinde büyük artışlara yol açmış, sonrasında Merkez Bankası parasal sıkılaştırma politikası uygulamaya başlarken parasal sıkılaştırma kararları sonrasında bankaların likidite kaynakları kısılmış, bu da faiz oranlarında yükselişe yol açmıştır. TCMB, 19 Kasım 2020 tarihli toplantısında politika faizi 475 baz puanlık artışla %10,25’ten %15’e yükseltilmiştir. Covid-19 vakalarının hızla artmasıyla ticari hareketliliğin daha da azalacağı düşünüldüğünde gayrimenkul sektörünü kısa vadede zorlu bir sürecin beklediği öngörülebilmektedir. Geliştiriciler ve diğer sektör paydaşlarının risk iştahının azaldığı bu dönemde orta ve uzun vade için yeni yatırım planlamalarına ağırlık verecekleri düşünülmektedir. Bütün bunlara rağmen İstanbul gibi metropol kentlerde hayata geçirilen ve proje aşamasında olan büyük altyapı yatırımlarının yanı sıra büyükşehirlerin sürekli artan nüfusu kentsel rantı hala canlı tutmakta, doğru bir planlamayla arz-talep dengesi ve fiyatlamanın optimal olduğu lokasyonlarda geliştiricilere fırsatlar sunmaktadır. Son dönemde yabancı yatırımcıların ülkemize ilgisi artmış olup gayrimenkul pazarında yabancıya yapılan satışlarda bu etki görülmektedir. 2020 Eylül ayında satılan toplam konut adedinin %4,4’ünü yabancılara yapılan satışlar oluşturmaktadır.

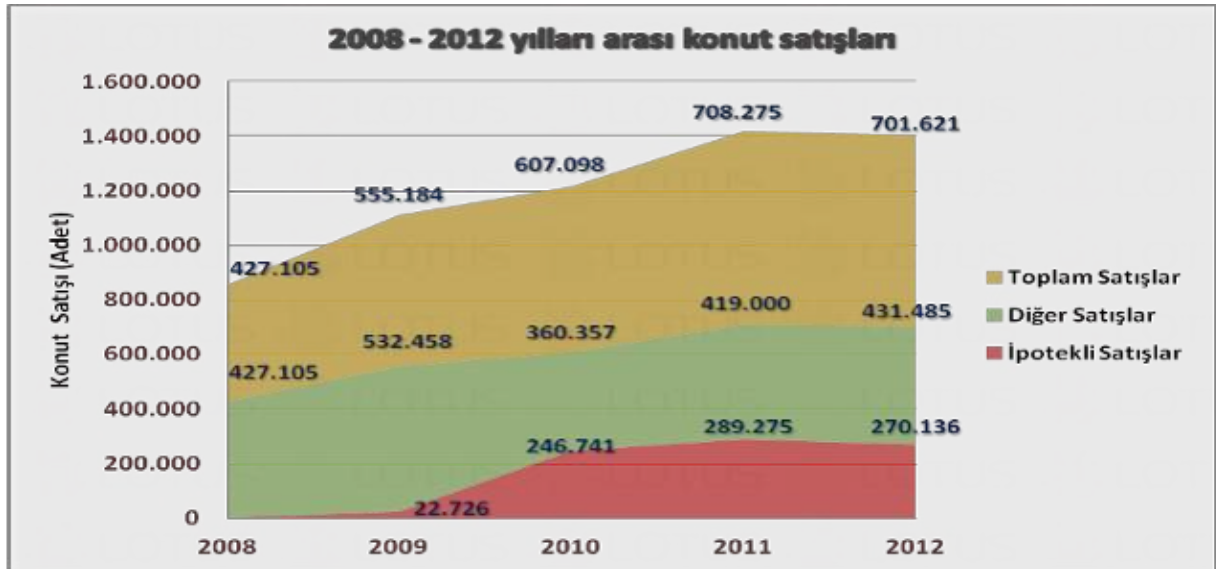

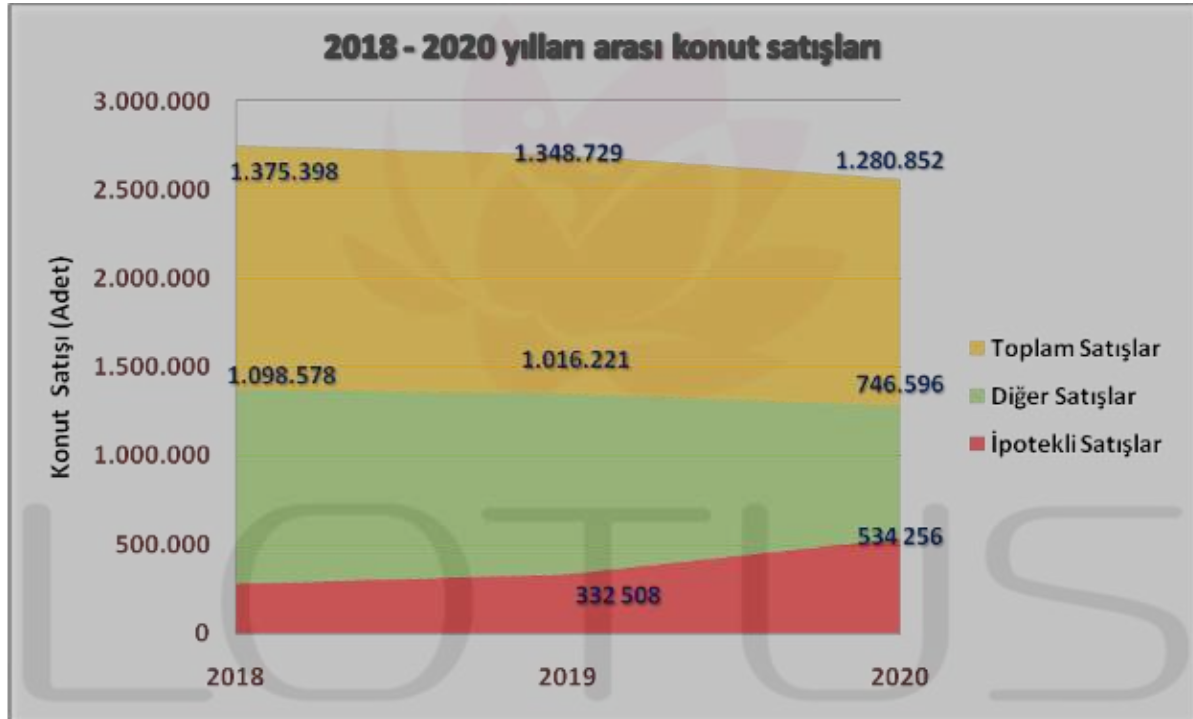
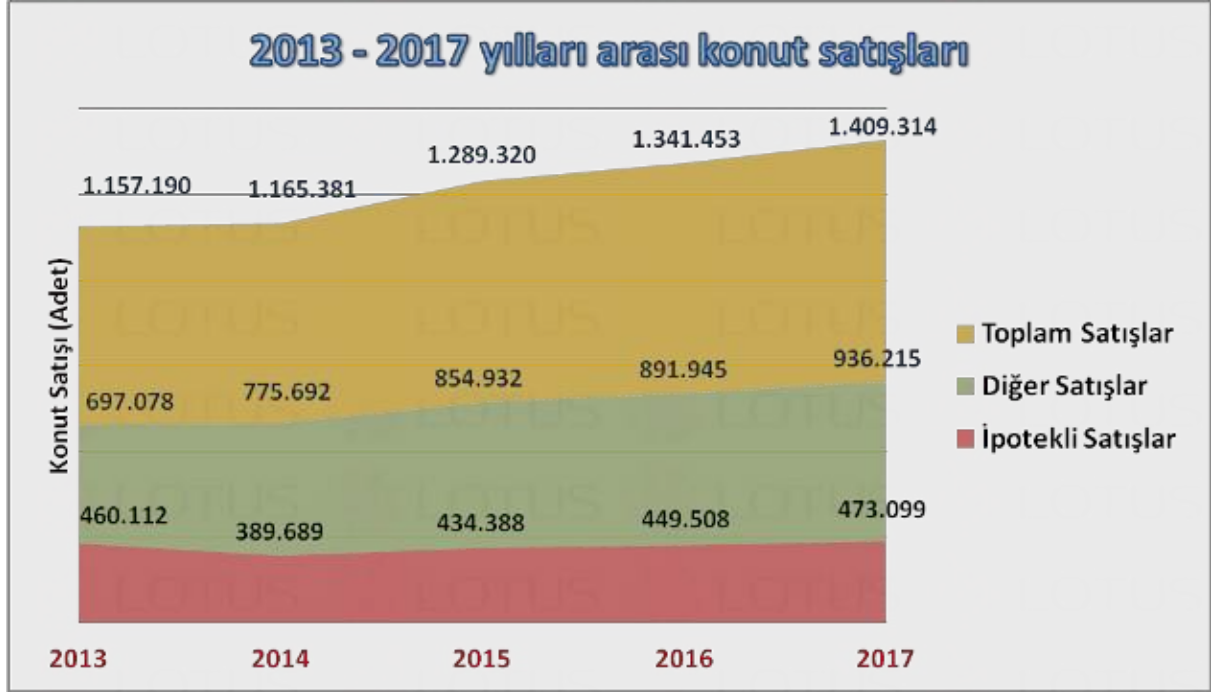

Not: 2020 yılı verisi 10 aylıktır
Kaynak: TÜİK

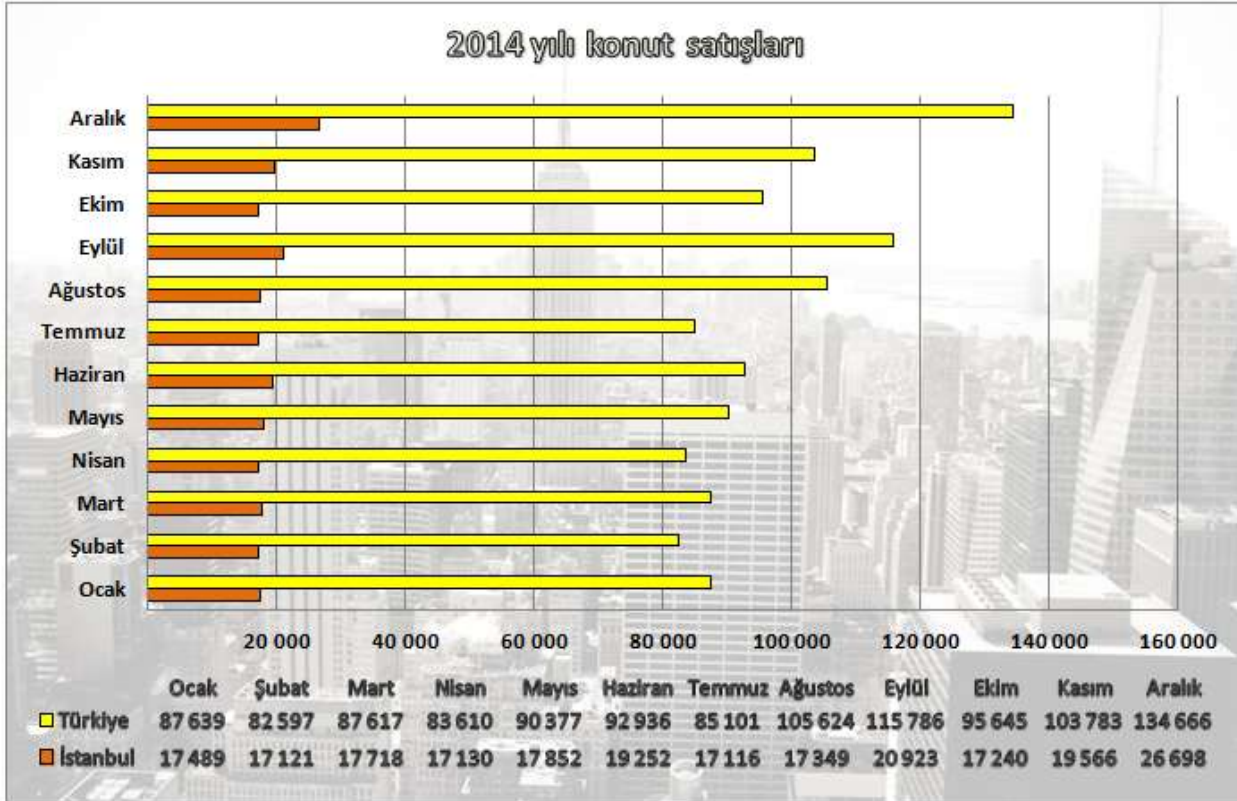
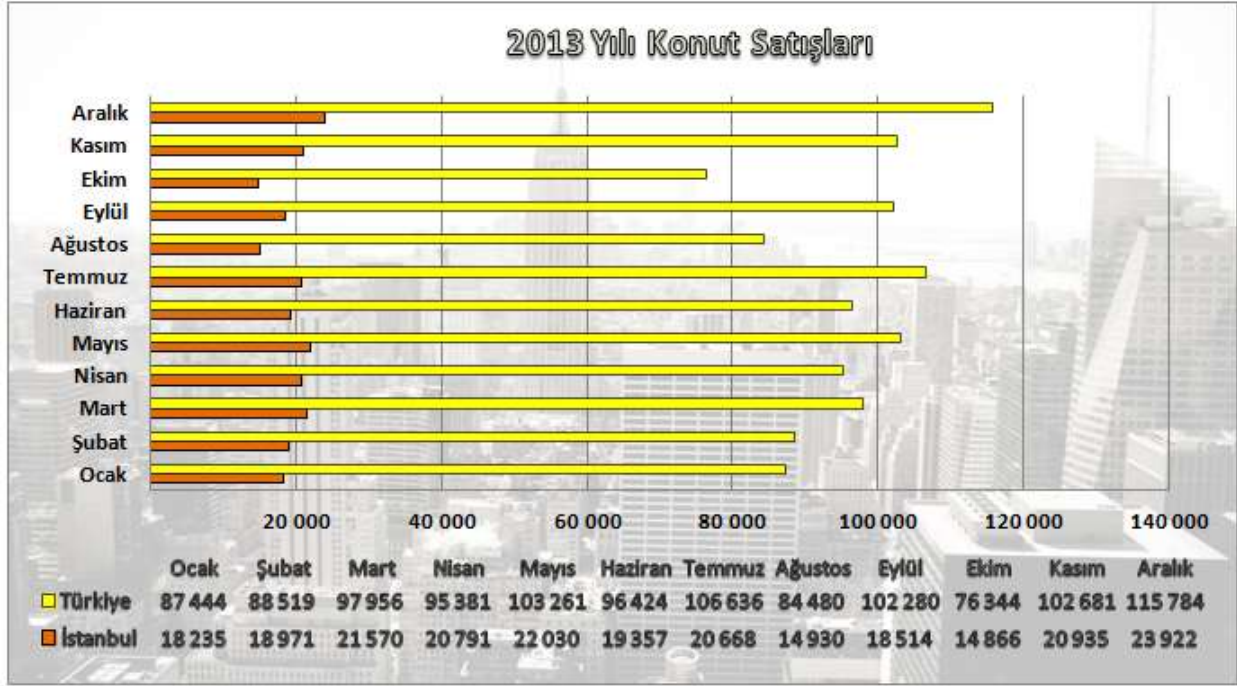

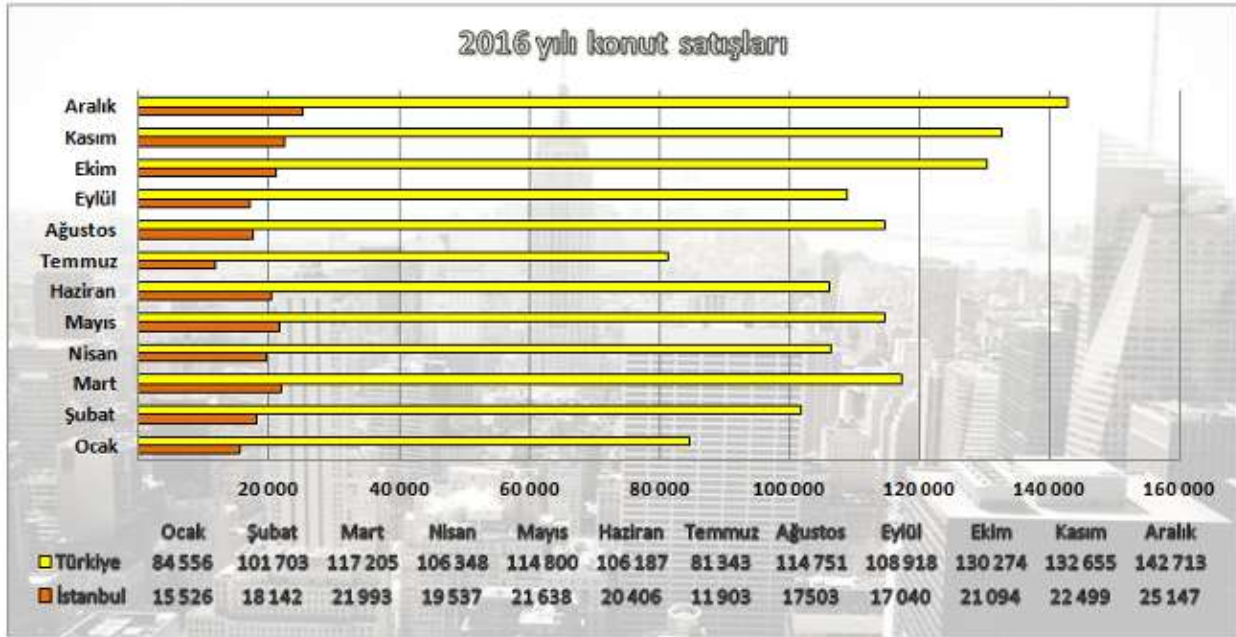
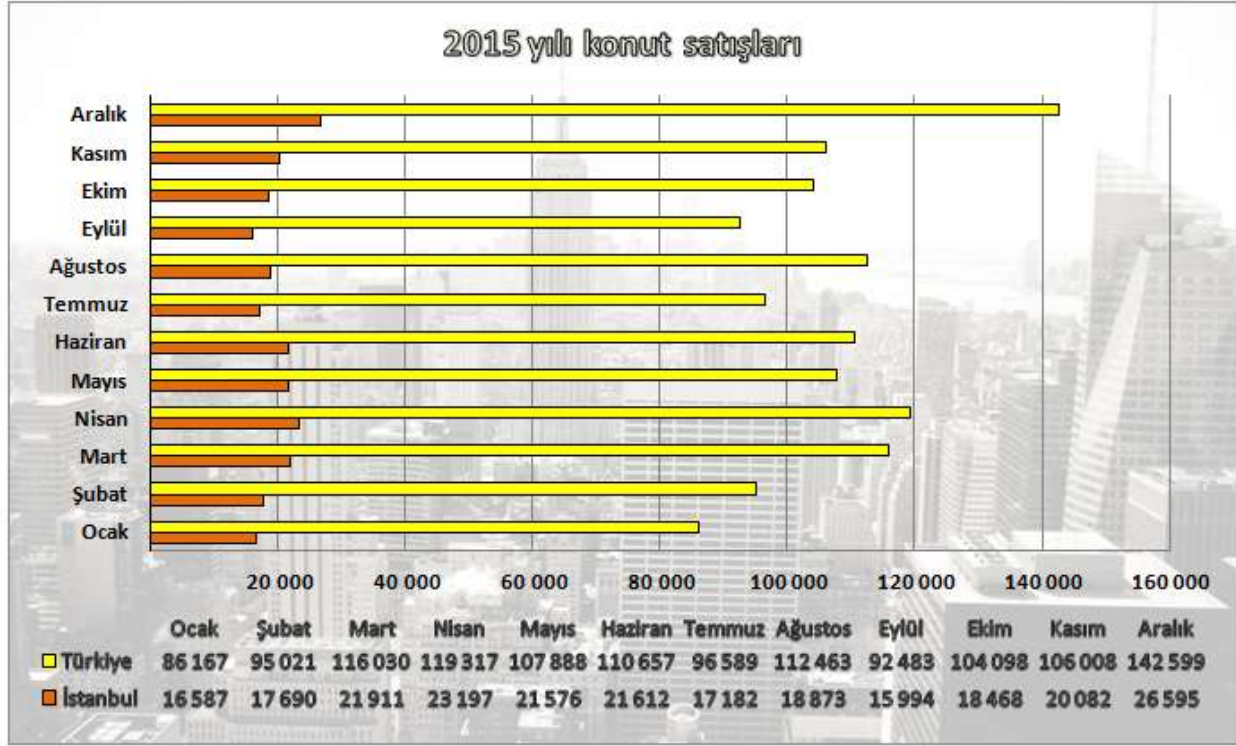

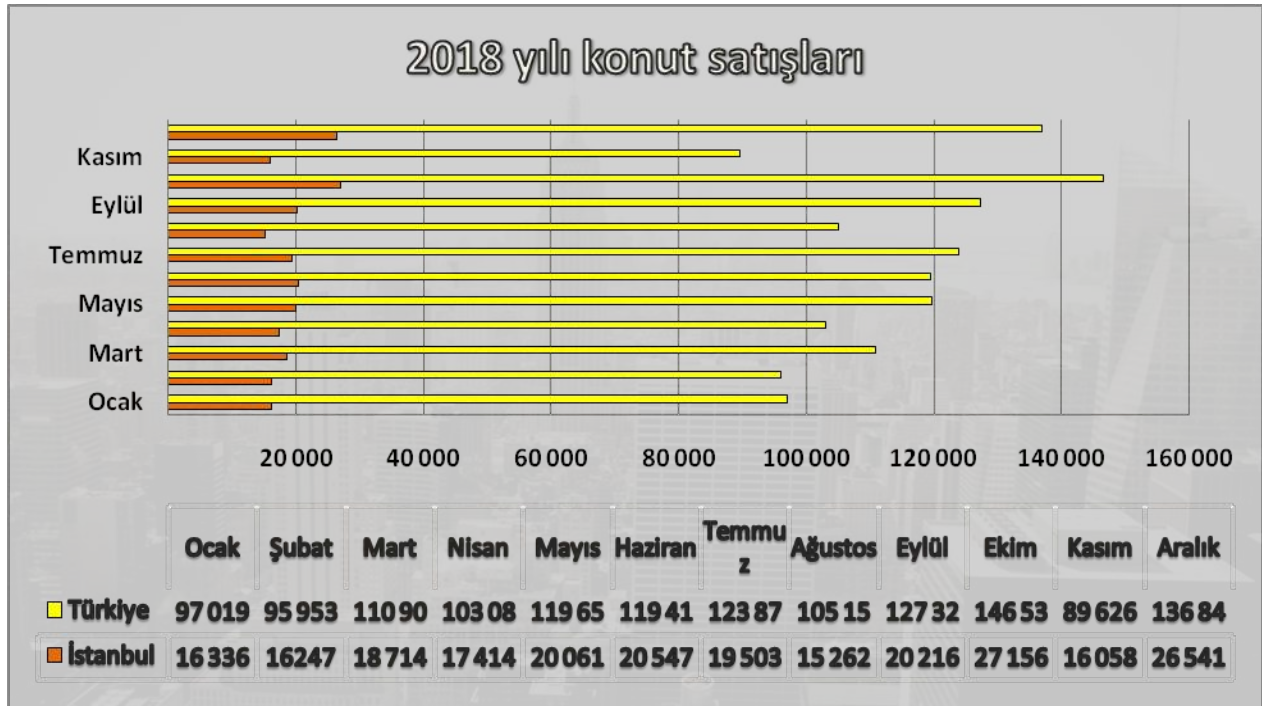
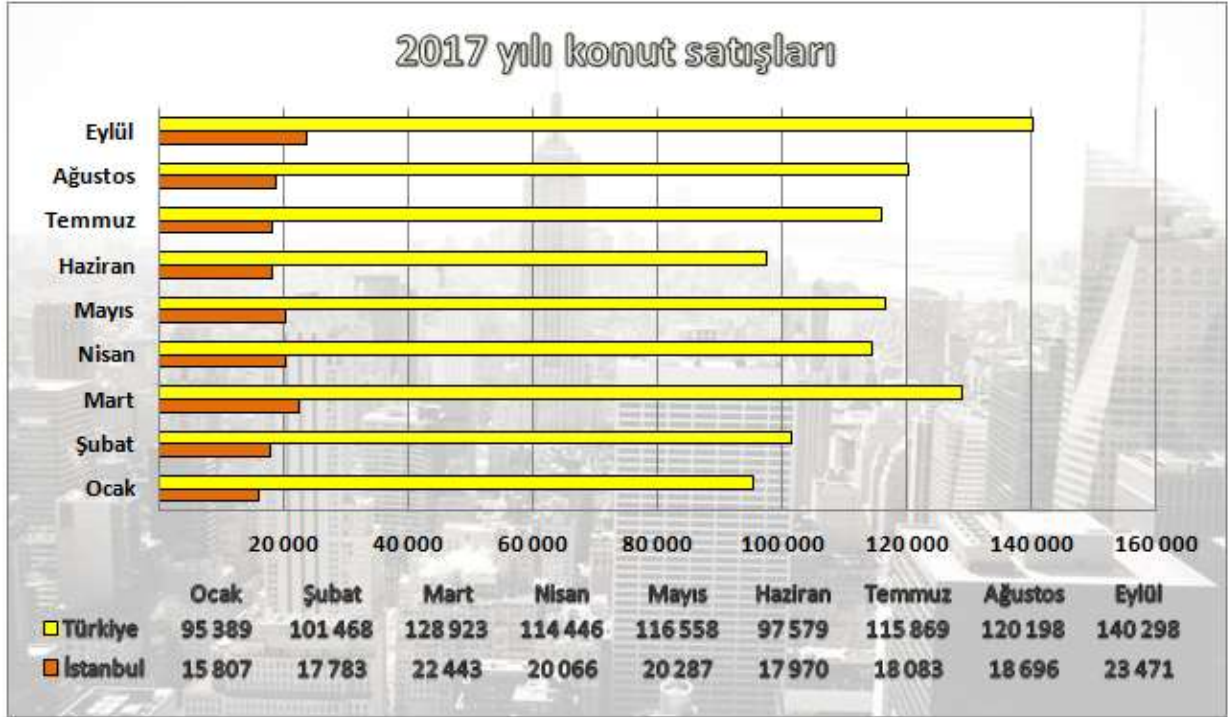

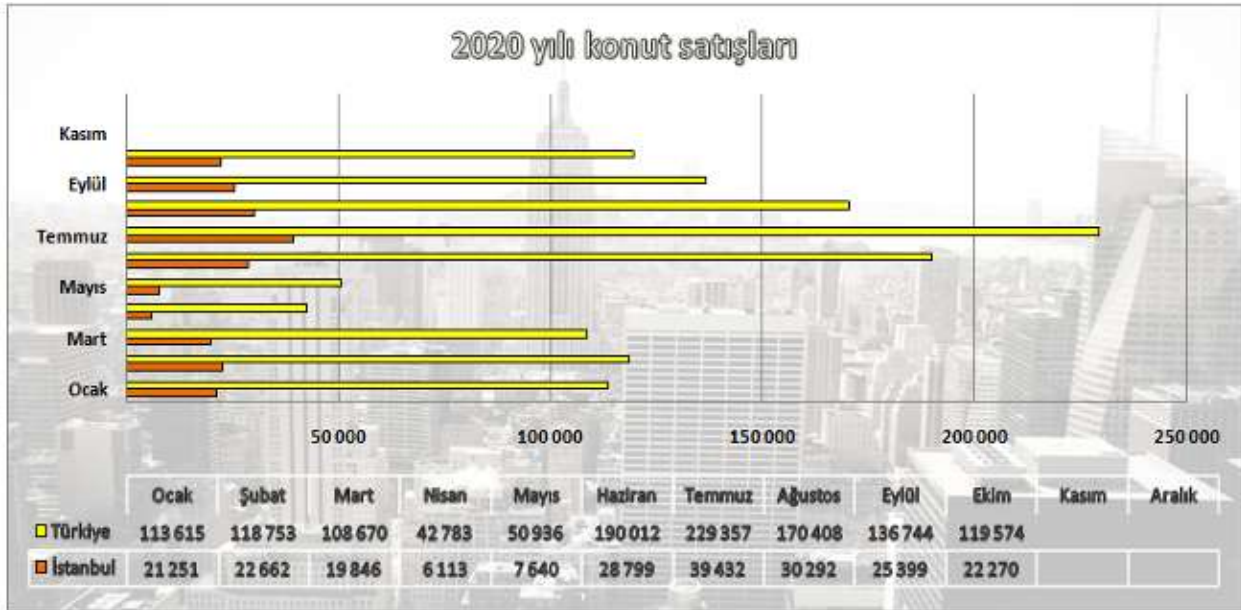
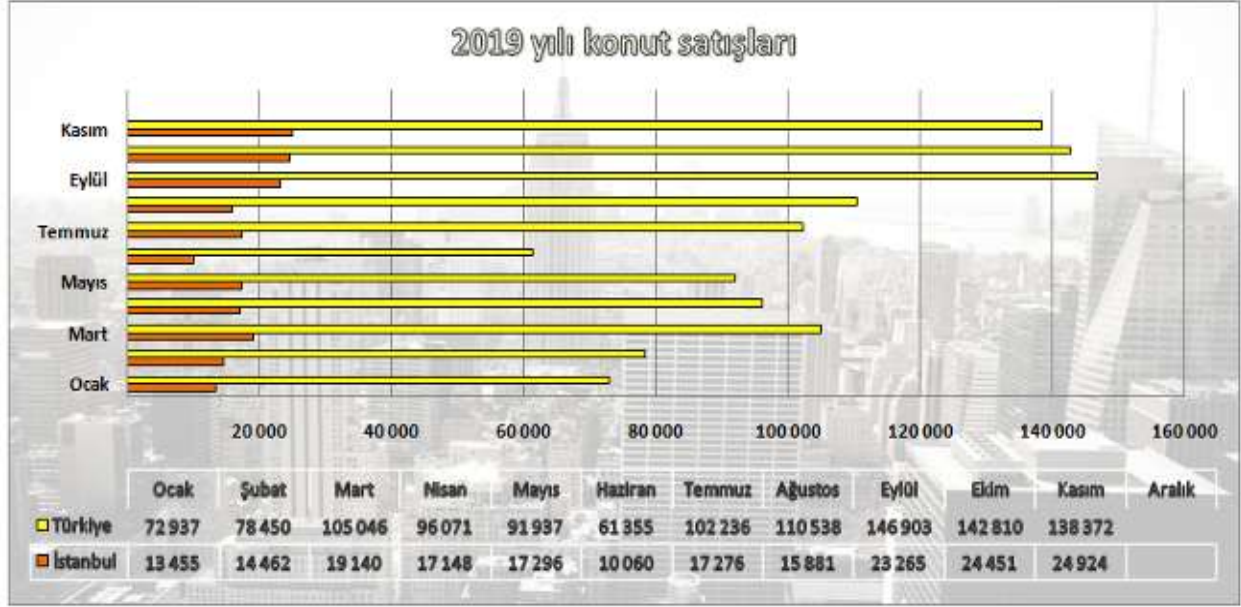

Kaynak:TÜİK

12.6. Türkiye Gayrimenkul Piyasasını Bekleyen Fırsat ve Tehditler

Tehditler:

- Salgının küresel anlamda yarattığı belirsizlik,
- Döviz kurunda yaşanan dalgalanmaların maliyetler üzerinde oluşturduğu baskı,
- Faizlerdeki artış beklentisi ve bu atışın ipotekli konut satışlarında yaratacağı dönemsel daralma,
- Türkiye'nin mevcut durumu itibarıyla jeopolitik risklere açık olması sebebiyle mevcut ve gelecekteki yatırımları yavaşlaması ve talebin azalması.

Fırsatlar:

- Türkiye'deki gayrimenkul piyasasının uluslararası standartlarda gelen taleplere cevap verecek düzeyde olması,
- Son dönemde gayrimenkule olan yabancı ilgisinin artıyor olması,
- Özellikle kentsel dönüşümün hızlanmasıyla daha modern yapıların inşa ediliyor olması,
- Konut alımında devlet desteği (%15) gibi teşvik amacıyla alınan önlemler,
- Genç bir nüfus yapısına sahip olmanın getirdiği doğal talebin devam etmesi.

12.7. Genel Konjonktürün Konut Piyasası ve Gayrimenkulün Değerine etkisi

Covid-19 etkisi ve döviz kurlarındaki artışa ve diğer olumsuzluklara rağmen gayrimenkul piyasası, gerek devlet tarafından alınan önlemler gerekse hane halkının gayrimenkule olan doğal ilgisinin canlı kalmasından dolayı iyi bir yıl geçirmiştir.

13. YAPININ İNŞAAT ÖZELLİKLERİ

İNŞAAT TARZI	B.A.K
İNŞAAT NİZAMI	Ayrık
YAPININ YAŞI	2
KULLANIM ALANI	29284 ada 7 parsel (Kayak Evi): 3.109,02 m ² 29284 ada 8 parsel (Teleferik alt istasyon binası): 875 m ²
ELEKTRİK	Şebeke
SU	Şebeke
KANALİZASYON	Şebeke
SU DEPOSU	Var
HİDROFOR	Var
YANGIN MERDİVENİ	Mevcut
JENERATÖR	Mevcut
ISITMA SİSTEMİ	Mevcut (Doğalgaz)
ASANSÖR	Mevcut
GÜVENLİK/KAMERA SİSTEMİ	- /Mevcut
PARK YERİ	Açık Otopark Mevcut
SATIŞ KABİLİYETİ	"Satılabilirlik" özelliğine sahiptirler.

14. AÇIKLAMALAR

- Değerlemeye konu 29635 ada, 7 nolu parsel 16.010 m² yüzölçümüne sahiptir.
- Üzerinde kayak evi ve açık alan niteliğindeki paten sahası, kayak pistinin bir kısmı ve acemi pisti alanları bulunmaktadır.
- 7 nolu parsel üzerinde yer alan kayak evi, bodrum, zemin ve 1 normal kattan oluşmaktadır.
- Parsel üzerinde yer alan yapıların açık alanlar ile birlikte toplam kiralanabilir alanı 11.012 m² dir.
- Kayak evinin bodrum katı 540,22 m², zemin katı 1.190,95 m², 1. Katı 1.377,85 m² olmak üzere toplam alanı 3.109,02 m² dir. Kayak evi için yapı ruhsatı alınmıştır.
- Değerlemeye konu 29635 ada, 8 nolu parsel 27.635 m² yüzölçümüne sahiptir.
- Parsel üzerinde teleferik alt istasyon binası ve açık alan niteliğindeki spor alanı ve macera parkı yer almaktadır. Kayak pistinin bir kısmı da 29635 ada 8 nolu parsel sınırları içerisinde kalmaktadır.
- Teleferik alt istasyon binası için yapı ruhsatı alınmadığı ancak Sinpaş GYO tarafından temin edilmiş yapı kayıt belgesinin bulunduğu görülmüştür.

15. EN VERİMLİ KULLANIM ANALİZİ

“Bir mülkün fiziki olarak mümkün, finansal olarak gerçekleştirilebilir olan, yasalarca izin verilen ve değerlemesi yapılan mülkü en yüksek değerine ulaştırın en olası kullanımdır”. (UDS Madde 6.3)

“Yasalarca izin verilmeyen ve fiziki açıdan mümkün olmayan kullanım yüksek verimliliğe sahip en iyi kullanım olarak kabul edilemez. Hem yasal olarak izin verilen hem de fiziki olarak mümkün olan bir kullanım, o kullanımın mantıklı olarak niçin mümkün olduğunun değerlendirilmesi uzmanı tarafından açıklanmasını gerektirebilir. Analizler, bir veya birkaç kullanımın olası olduğunu belirlediğinde, finansal fizibilite bakımından test edilirler. Diğer testlerle birlikte en yüksek değerle sonuçlanan kullanım en verimli ve en iyi kullanımdır. (UDS madde 6.4)

Taşınmazların konumları, ulaşım ve yasal mevzuatın izin verdiği ölçüde yapılaşmış olması nedeni ile mevcut kullanım fonksiyonlarının devam etmesinin en etkin ve verimli kullanım olabileceği kanaatine varılmıştır.

16. DEĞERLENDİRME

Gayrimenkulün Değerini Etkileyen Faktörler (Swot Analizi)

Güçlü Yönler	Zayıf Yönler
<ul style="list-style-type: none">- Ulaşım imkanlarının kolaylığı- Her türlü altyapısal ve teknik imkanları bünyesinde bulundurması,- Karayolu ve Otoyola rahat ulaşılacak bir konumda olması- Tamamlanmış altyapı	<ul style="list-style-type: none">- Gayrimenkul piyasasında yaşanan durgunluk,- İmar planlarının iptal edilmiş olması.
Fırsatlar	Tehditler
<ul style="list-style-type: none">- Bölgede değer artıracak yatırım projelerinin bulunması,- Ulaşım kolaylığının lojistik projelere olumlu etkisi.	<ul style="list-style-type: none">- Ekonomideki dalgalanmaların gayrimenkul sektörünü olumsuz yönde etkilemesi

17. DEĞERLEME YAKLAŞIMLARI

Değerleme yaklaşımlarının uygun ve değerlendirilen varlıklarının içeriği ile ilişkili olmasına dikkat edilmesi gerekir. Aşağıda tanımlanan ve açıklanan üç yaklaşım değerlemede kullanılan temel yaklaşımlardır. Bunların tümü, fiyat dengesi, fayda beklentisi veya ikame ekonomi ilkelerine dayanmaktadır. Temel değerlendirme yaklaşımları **Pazar Yaklaşımı**, **Gelir Yaklaşımı** ve **Maliyet Yaklaşımı**dir. Bu temel değerlendirme yaklaşımlarının her biri farklı, ayrıntılı uygulama yöntemlerini içerir.

Bir varlığa ilişkin değerlendirme yaklaşımlarının ve yöntemlerinin seçiminde amaç belirli durumlara en uygun yöntemin bulunmasıdır. Bir yöntemin her duruma uygun olması söz konusu değildir. Seçim sürecinde asgari olarak aşağıdakiler dikkate alınır:

(a) değerlendirme görevinin koşulları ve amacı ile belirlenen uygun değer esas(lar)ı ve varsayılan kullanım(lar)ı,

(b) olası değerlendirme yaklaşımlarının ve yöntemlerinin güçlü ve zayıf yönleri, (c) her bir yöntemin varlığın niteliği ve ilgili pazardaki katılımcılar tarafından kullanılan yaklaşımlar ve yöntemler bakımından uygunluğu,

(d) yöntem(ler)in uygulanması için gereken güvenilir bilginin mevcudiyeti.

17.1. Pazar Yaklaşımı

Pazar yaklaşımı varlığın, fiyat bilgisi elde edilebilir olan aynı veya karşılaştırılabilir (benzer) varlıklarla karşılaştırılması suretiyle gösterge niteliğindeki değer belirlendiği yaklaşımı ifade eder.

Aşağıda yer verilen durumlarda, pazar yaklaşımının uygulanması ve bu yaklaşıma önemli ve/veya anlamlı ağırlık verilmesi gerekli görülmektedir:

(a) değerlendirme konusu varlığın değer esasına uygun bir bedelle son dönemde satılmış olması,

(b) değerlendirme konusu varlığın veya buna önemli ölçüde benzerlik taşıyan varlıkların aktif olarak işlem görmesi, ve/veya

(c) önemli ölçüde benzer varlıklar ile ilgili sık yapılan ve/veya güncel gözlemlenebilir işlemlerin söz konusu olması.

Yukarıda yer verilen durumlarda pazar yaklaşımının uygulanması ve bu yaklaşıma önemli ve/veya anlamlı ağırlık verilmesi gerekli görülmekle birlikte, söz konusu kriterlerin karşılanmadığı aşağıdaki ilave durumlarda, pazar yaklaşımı uygulanabilir ve bu yaklaşıma önemli ve/veya anlamlı ağırlık verilebilir. Pazar yaklaşımının aşağıdaki durumlarda uygulanması halinde, değerlemeyi gerçekleştiren diğer yaklaşımların uygulanıp uygulanamayacağını ve pazar yaklaşımı ile belirlenen gösterge niteliğindeki değeri pekiştirmek amacıyla ağırlıklandırılıp ağırlıklandırılmayacağı dikkate alınması gerekli görülmektedir:

(a) değerlendirme konusu varlığa veya buna önemli ölçüde benzer varlıklara ilişkin işlemlerin, pazardaki oynaklık ve hareketlilik dikkate almak adına, yeteri kadar güncel olmaması,

(b) değerlendirme konusu varlığın veya buna önemli ölçüde benzerlik taşıyan varlıkların aktif olmamakla birlikte işlem görmesi,

(c) pazar işlemlerine ilişkin bilgi elde edilebilir olmakla birlikte, karşılaştırılabilir varlıkların değerlendirme konusu varlıkla önemli ve/veya anlamlı farklılıklarının, dolayısıyla da subjektif düzeltmeler gerektirme potansiyelinin bulunması,

(d) güncel işlemlere yönelik bilgilerin güvenilir olmaması (örneğin, kulaktan dolma, eksik bilgiye dayalı, sinerji alıcılığı, muvazaalı, zorunlu satış içeren işlemler vb.),

(e) varlığın değerini etkileyen önemli unsurun varlığın yeniden üretim maliyeti veya gelir yaratma kabiliyetinden ziyade pazarda işlem görebileceği fiyat olması.

Birçok varlığın benzer olmayan unsurlardan oluşan yapısı, pazarda birbirinin aynı veya benzeyen varlıkları içeren işlemlere ilişkin bir kanıtın genelde bulunamayacağı anlamına gelir. Pazar yaklaşımının kullanılmadığı durumlarda dahi, diğer yaklaşımların uygulanmasında pazara dayalı girdilerin azami kullanımı gerekli görülmektedir (örneğin, etkin getiriler ve getiri oranları gibi pazara dayalı değerlendirme ölçütleri).

Karşılaştırılabilir pazar bilgisinin varlığın tıpatıp veya önemli ölçüde benzeriyle ilişkili olmaması halinde, değerlemeyi gerçekleştirenin karşılaştırılabilir varlıklar ile değerlendirme konusu varlık arasında niteliksel ve niceliksel benzerliklerin ve farklılıkların karşılaştırmalı bir analizini yapması gerekir. Bu karşılaştırmalı analize dayalı düzeltme yapılmasına genelde ihtiyaç duyulacaktır. Bu düzeltmelerin makul olması ve değerlemeyi gerçekleştirenlerin düzeltmelerin gerekçeleri ile nasıl sayısalılaştırdıklarına raporlarında yer vermeleri gerekir.

Pazar yaklaşımında genellikle her biri farklı çarpanlara sahip karşılaştırılabilir varlıklardan elde edilen pazar çarpanları kullanılır. Belirlenen aralıktan uygun çarpanın seçimi niteliksel ve niceliksel faktörlerin dikkate alındığı bir değerlendirmenin yapılmasını gerektirir.

17.2. Maliyet Yaklaşımı

Maliyet yaklaşımı, bir alıcının, gereksiz külfet doğuran zaman, elverişsizlik, risk gibi etkenler söz konusu olmadıkça, belli bir varlık için, ister satın alma, isterse yapım yoluyla edinilmiş olsun, kendisine eşit faydaya sahip başka bir varlığı elde etme maliyetinden daha fazla ödeme yapmayacağı ekonomik ilkesinin uygulanmasıyla gösterge niteliğindeki değerin belirlendiği yaklaşımdır. Bu yaklaşımda, bir varlığın cari ikame maliyetinin veya yeniden üretim maliyetinin hesaplanması ve fiziksel bozulma ve diğer biçimlerde gerçekleşen tüm yıpranma paylarının düşülmesi suretiyle gösterge niteliğindeki değer belirlenmektedir.

Aşağıda yer verilen durumlarda, maliyet yaklaşımının uygulanması ve bu yaklaşıma önemli ve/veya anlamlı ağırlık verilmesi gerekli görülmektedir:

(a) katılımcıların değerlendirme konusu varlıkla önemli ölçüde aynı faydaya sahip bir varlığı yasal kısıtlamalar olmaksızın yeniden oluşturabilmesi ve varlığın, katılımcıların 61 değerlendirme konusu varlığı bir an evvel kullanabilmeleri için önemli bir prim ödemeye razı olmak durumunda kalmayacakları kadar, kısa bir sürede yeniden oluşturulabilmesi,

(b) varlığın doğrudan gelir yaratmaması ve varlığın kendine özgü niteliğinin gelir yaklaşımını veya pazar yaklaşımını olanaksız kılması, ve/veya

(c) kullanılan değer esasının temel olarak ikame değeri örneğinde olduğu gibi ikame maliyetine dayanması.

Yukarıda yer verilen durumlarda maliyet yaklaşımının uygulanması ve bu yaklaşıma önemli ve/veya anlamlı ağırlık verilmesi gerekli görülmekle birlikte, söz konusu kriterlerin karşılanmadığı aşağıdaki ilave durumlarda, maliyet yaklaşımı uygulanabilir ve bu yaklaşıma önemli ve/veya anlamlı ağırlık verilebilir. Maliyet yaklaşımının aşağıdaki durumlarda uygulanması halinde, değerlemeyi gerçekleştirenin diğer yaklaşımların uygulanıp uygulanamayacağını ve maliyet yaklaşımı ile belirlenen gösterge niteliğindeki değeri pekiştirmek amacıyla ağırlıklandırılıp ağırlıklandırılmayacağını dikkate alması gerekli görülmektedir:

(a) katılımcıların aynı faydaya sahip bir varlığı yeniden oluşturmayı düşündükleri, ancak varlığın yeniden oluşturulmasının önünde potansiyel yasal engellerin veya önemli ve/veya anlamlı bir zaman ihtiyacının bulunması,

(b) maliyet yaklaşımının diğer yaklaşımlara bir çapraz kontrol aracı olarak kullanılması (örneğin, maliyet yaklaşımının, değerlemesi işletmenin sürekliliği varsayımıyla yapılan bir işletmenin tasfiye esasında daha değerli olup olmadığının teyit edilmesi amacıyla kullanılması), ve/veya

(c) varlığın, maliyet yaklaşımında kullanılan varsayımları son derece güvenilir kılacak kadar, yeni oluşturulmuş olması.

Kismen tamamlanmış bir varlığın değeri genellikle, varlığın oluşturulmasında geçen süreye kadar katlanılan maliyetleri (ve bu maliyetlerin değere katkı yapıp yapmadığını) ve katılımcıların, varlığın, tamamlandığındaki değerinden varlığı tamamlamak için gereken maliyetler ile kâr ve riske göre yapılan uygun düzeltmeler dikkate alındıktan sonraki değerine ilişkin beklentilerini yansıtacaktır.

17.3. Gelir Yaklaşımı

Gelir yaklaşımı, gösterge niteliğindeki değer, gelecekteki nakit akışlarının tek bir cari değere dönüştürülmesi ile belirlenmesini sağlar. Gelir yaklaşımında varlığın değeri, varlık tarafından yaratılan gelirlerin, nakit akışlarının veya maliyet tasarruflarının bugünkü değerine dayanılarak tespit edilir.

Aşağıda yer verilen durumlarda, gelir yaklaşımının uygulanması ve bu yaklaşıma önemli ve/veya anlamlı ağırlık verilmesi gerekli görülmektedir:

(a) varlığın gelir yaratma kabiliyetinin katılımcının gözüyle değeri etkileyen çok önemli bir unsur olması,

(b) değerlendirme konusu varlıkla ilgili gelecekteki gelirin miktarı ve zamanlamasına ilişkin makul tahminler mevcut olmakla birlikte, ilgili pazar emsallerinin varsa bile az sayıda olması.

Yukarıda yer verilen durumlarda gelir yaklaşımının uygulanması ve bu yaklaşıma önemli ve/veya anlamlı ağırlık verilmesi gerekli görülmekle birlikte, söz konusu kriterlerin karşılanmadığı aşağıdaki ilave durumlarda, gelir yaklaşımı uygulanabilir ve bu yaklaşıma önemli ve/veya anlamlı ağırlık verilebilir. Gelir yaklaşımının aşağıdaki durumlarda uygulanması halinde, değerlemeyi gerçekleştirenin diğer yaklaşımların uygulanıp uygulanamayacağını ve gelir yaklaşımı ile belirlenen gösterge niteliğindeki değeri pekiştirmek amacıyla ağırlıklandırılıp ağırlıklandırılmayacağını dikkate alması gerekli görülmektedir:

- a) Değerleme konusu varlığın gelir yaratma kabiliyetinin katılımcının gözüyle değeri etkileyen birçok faktörden yalnızca biri olması,
- b) Değerleme konusu varlıkla ilgili gelecekteki gelirin miktarı ve zamanlamasına ilişkin önemli belirsizliklerin bulunması,
- c) Değerleme konusu varlıkla ilgili bilgiye erişimsizliğin bulunması (örneğin, kontrol gücü bulunmayan bir pay sahibi geçmiş tarihli finansal tablolara ulaşabilir, ancak tahminlere/bütçelere ulaşamaz), ve/veya
- d) Değerleme konusu varlığın gelir yaratmaya henüz başlamaması, ancak başlamasının planlanmış olması.

Gelir yaklaşımının temelini, yatırımcıların yatırımlarından getiri elde etmeyi beklemeleri ve bu getirinin yatırıma ilişkin algılanan risk seviyesini yansıtmasının gerekli görülmesi teşkil eder.

Genel olarak yatırımcıların sadece sistematik risk ("pazar riski" veya "çeşitlendirmeye giderilemeyen risk" olarak da bilinir) için ek getiri elde etmeleri beklenir.

18. FİYATLANDIRMA

Taşınmazların satış (pazar) değerinin tespiti, kullanımı mümkün olan yöntemlerle saptanmış olup değerlendirme prosesi aşağıda ayrıntılı olarak verilmiştir.

Taşınmazların değerinin tespitinde aşağıdaki yöntemler dikkate alınmıştır.

- İkame Maliyet Yaklaşımı
- Emsal Karşılaştırma Yaklaşımı
- Gelir İndirgeme Yaklaşımı

Sermaye Piyasası Kurulu'nun 01.02.2017 tarih Seri III-62.1 sayılı "Sermaye Piyasasında Değerleme Standartları Hakkında Tebliğ" doğrultusunda Sermaye Piyasası Kurulu Karar Organı'nın 22.06.2017 tarih ve 25/856 sayılı kararı ile Uluslar Arası Değerleme Standartları 2017 UDS 105 Değerleme Yaklaşımları ve Yöntemleri 10.4. maddesinde; "Değerleme çalışmasında yer alan bilgiler ve şartlar dikkate alındığında, özellikle tek bir yöntemin doğruluğuna ve güvenilirliğine yüksek seviyede itimat duyulduğu hallerde, değerlemeyi gerçekleştirenlerin bir varlığın değerlendirilmesi için birden fazla değerlendirme yöntemi kullanılması gerekmez" yazmaktadır.

Tek bir yöntem ile güvenilir bir karar verilebilmesi için yeterli bulgu bulunduğundan taşınmazların Pazar değerinin tespitinde "İkame Maliyet Yaklaşımı" kullanılmıştır.

18.1. İkame Maliyet Yaklaşımı

Bu yaklaşımda aşağıdaki bileşenler ¹ dikkate alınmıştır.

- Arsa değeri
- İnşai yatırımların toplam değeri

18.1.1. Arsa değeri:

Rapor konusu parselin rayiç değerinin tespitinde "**Emsal Karşılaştırma Yöntemi**" kullanılmıştır.

Bu yöntemde, mevcut pazar bilgilerinden ve bölgede faaliyet gösteren emlak firmaları ile yapılan görüşmelerden faydalanılmış; bölgede yakın dönemde pazara çıkarılmış benzer gayrimenkuller dikkate alınarak, pazar değerini etkileyebilecek kriterler çerçevesinde fiyat ayarlaması yapılmış ve konu gayrimenkul için birim fiyat belirlenmiştir.

¹ Bu bileşenler, arsa ve inşai yatırımların ayrı ayrı satışına esas alınabilecek değerler anlamında olmayıp tesisin toplam değerinin oluşumuna ışık tutmak üzere verilmiş fiktif büyüklüklere sahiptir.

Piyasa Bilgileri

Çevrede yapılan piyasa araştırmalarında aşağıdaki tespitlerde bulunulmuştur.

➤ **Emsal 1: (Emlak Ofisi : 312 490 20 06)**

Taşınmazın bulunduğu bölgede Merkez alanında kalan benzer yapılaşma koşullarına sahip 9.980 m² yüzölçümüne sahip arsa 36.000.000 TL bedelle pazarlanmaktadır. **(3.607,-TL/m²)**

➤ **Emsal 2: (Emlak Ofisi : 312 468 04 44)**

Taşınmazın bulunduğu bölgede benzer yapılaşma koşullarına sahip parselin 300 m² yüzölçümüne sahip arsa hissesi 1.350.000 TL bedelle pazarlanmaktadır. **(4.500,-TL/m²)**

➤ **Emsal 3: (Emlak Ofisi : 312 286 87 73)**

Taşınmazın bulunduğu bölgede benzer yapılaşma koşullarına sahip parselin 572 m² yüzölçümüne sahip arsa hissesi 2.000.000 TL bedelle pazarlanmaktadır. **(3.497,-TL/m²)**

➤ **Emsal 4: (Emlak Ofisi : 0532 687 93 44)**

Taşınmazın bulunduğu bölgede benzer yapılaşma koşullarına sahip parselin 6.000 m² yüzölçümüne sahip arsa 50.000.000 TL bedelle pazarlanmaktadır. **(8.333,-TL/m²)**

Emsal Analizi

	Birim Satış Fiyatı (TL)	Pazarlıklılık Payı	Alan Düzeltmesi		Fonksiyon ve Yapılaşma		Konum		Toplam Düzeltme	Düzeltilmiş Değer (TL)
Konu Mülk			16.010 m²		Merkez Alanı					3.135
		Düzeltilme Oranı	Alanı	Düzeltilme Oranı	Lejant	Düzeltilme Oranı	Durumu	Düzeltilme Oranı	Düzeltilme Oranı	
Emsal 1	3.607	-10%	9.980	-10%	Benzer	0%	Benzer	5%	-15%	3.066
Emsal 2	4.500	-10%	300	-60%	Benzer	0%	Benzer	5%	-65%	1.575
Emsal 3	3.497	-10%	572	-60%	Benzer	0%	Benzer	5%	-65%	1.224
Emsal 4	8.333	-10%	6.000	-15%	Benzer	0%	Benzer	5%	-20%	6.666

- Emsal analizinde hesaplanan birim değer, iptal edilen imar planında "Merkez Alanı" olarak belirlenen alanda yer alan 29635 ada, 7 nolu parsel için olup m² birim değeri için 3.135,-TL takdir edilmiştir. İptal edilen imar planında "Özel Spor tesisi" alanında kalan 29635 ada, 8 nolu parselin m² birim değeri için ise 1.700 TL/m² kıymet takdir edilmiştir.
- Buna göre rapor konusu parseller için takdir olunan m² birim ve toplam değerler aşağıda tablo halinde sunulmuştur.

TAŞINMAZLARIN ARSA DEĞER TABLOSU				
Ada No	Parsel No	Alanı (m ²)	Birim m ² Değeri	Parselin Değeri (TL)
29635	7	16.010 m ²	3.135 TL/m ²	50.200.000
29635	8	27.294 m ²	1.700 TL/m ²	46.400.000
TOPLAM				96.600.000

18.1.2. İnşai yatırımların değeri:

İnşai yatırımın değerlendirmeye esas m² birim bedelleri (kârı havi satışa esas rayiç tutarları), binaların yapılış tarzları ve nitelikleri ile birlikte halihazır fiziksel durumları dikkate alınarak saptanmıştır.

Bu değerlendirmemizde inşaat piyasası güncel verileri, 2020 yılı yapı yaklaşık maliyetleri ve Sinpaş GYO yetkililerinden temin edilen maliyet bilgileri dikkate alınmış olup arsalar ve inşai yatırımlar için takdir olunan değerler parsel bazında aşağıdaki tablolarda sunulmuştur.

29635 ADA 7 PARSELİN DEĞER TABLOSU			
Açıklama	YÜZÖLÇÜMÜ/KULLANIM ALANI (m ²)	TAKDİR OLUNAN BİRİM DEĞERİ (m ²)	YUVARLATILMIŞ DEĞERİ (TL)
7 Nolu Parselin Arsa Değeri	16.010	3.135	50.200.000
Kayak evi, Kayak pisti, Acemi Pisti, Paten Sahası, Açık Otopark Değeri	11.012	maktuen	21.500.000
TOPLAM			71.700.000

29635 ADA 8 PARSELİN DEĞER TABLOSU			
Açıklama	YÜZÖLÇÜMÜ/KULLANIM ALANI (m ²)	TAKDİR OLUNAN BİRİM DEĞERİ (m ²)	YUVARLATILMIŞ DEĞERİ (TL)
8 Nolu Parselin Arsa Değeri	27.294	1.700	46.400.000
Teleferik alt istasyon binası, Spor alanı, Macera Parkı ve Kayak pistinin bir kısmı Açık Otopark Değeri	875	maktuen	1.000.000
TOPLAM			47.400.000

19. ANALİZ SONUÇLARININ DEĞERLENDİRMESİ

19.1. Farklı Değerleme Metotlarının ve Analiz Sonuçlarının Uyumlaştırılması ve Bu Amaçla İzlenen Yöntemin ve Nedenlerinin Açıklaması

Tek bir yöntem ile güvenilir bir karar verilebilmesi için yeterli bulgu bulunduğundan taşınmazların Pazar değerinin tespitinde "İkame Maliyet Yöntemi" kullanılmıştır. Buna göre taşınmazlar için toplam **119.100.000,-TL** kıymet takdir edilmiştir.

29635 ADA 7 PARSEL VE ÜZERİNDEKİ İNŞAİ YATIRIMLARIN TOPLAM DEĞERİ (TL)	71.700.000,-TL
29635 ADA 8 PARSEL VE ÜZERİNDEKİ İNŞAİ YATIRIMLARIN TOPLAM DEĞERİ (TL)	47.400.000,-TL
TOPLAM	119.100.000,-TL

19.2. Kira Değeri Analizi ve Kullanılan Veriler

Kira değeri analizi yapılmamıştır.

19.3. Gayrimenkul ve Buna Bağlı Hakların Hukuki Durumunun Analizi

Değerlemeye konu taşınmazın resmi kurumlar nezdinde yapılan incelemeleri sonucunda herhangi bir hukuki soruna rastlanmamıştır.

19.4. Gayrimenkul Üzerindeki Takyidat ve İpotekler İle İlgili Görüş

Taşınmazlar üzerinde gayrimenkul değerini doğrudan ve önemli ölçüde etkileyecek nitelikte herhangi bir takyidat bulunmamaktadır.

19.5. Değerleme Konusu Gayrimenkulün, Üzerinde İpotek veya Gayrimenkulün Değerini Doğrudan Etkileyecek Nitelikte Herhangi Bir Takyidat Bulunması Durumları Hariç, Devredilebilmesi Konusunda Bir Sınırlamaya Tabi Olup Olmadığı Hakkında Bilgi

Rapora konu taşınmazların devredilmesinde sermaye piyasası mevzuatı çerçevesinde herhangi bir engel bulunmadığı kanaatindeyiz.

19.6. Boş Arazi ve Geliştirilmiş Proje Değeri Analizi ve Kullanılan Veri ve Varsayımlar

Değerleme, proje geliştirme niteliğinde değildir.

19.7. Asgari Bilgilerden Raporda Verilmeyenlerin Neden Verilmediklerinin Gerekçeleri

Asgari bilgilerden verilmeyen yoktur.

19.8. Müşterek veya bölünmüş kısımların değerlendirme analizi

Müşterek veya bölünmüş kısım bulunmamaktadır.

19.9. Hasılat Paylaşımı veya kat karşılığı yöntemi ile yapılacak projelerde, emsal pay oranları

Hasılat paylaşımı veya kat karşılığı yöntemi kullanılmamıştır.

19.10. Yasal Gereklerin yerinde getirilip getirilmediği ve Mevzuat Uyarınca Alınması Gereken İzin ve Belgelerin Tam ve Eksiksiz Olarak Mevcut Olup Olmadığı

29635 ada, 7 nolu parsel üzerindeki kayak evine ait yapı ruhsatları alınmış olup 29635 ada 8 nolu parsel üzerinde yer alan Teleferik Alt İstasyonu binası için 08.01.2019 tarihli yapı kayıt belgesi mevcuttur.

19.11. Değerleme Konusu Arsa veya Arazi ise, Alımından İtibaren Beş Yıl Geçmesine Rağmen Üzerinde Proje Geliştirmesine Yönelik Herhangi Bir Tasarrufta Bulunup Bulunulmadığına Dair Bilgi

Taşınmazlar üzerinde yer alan yapılar tamamlanmıştır.

19.12. Değerlemesi Yapılan Gayrimenkulün Tapudaki Niteliğinin, Fıili Kullanım Şeklinin ve Portföye Dahil Edilme Niteliğinin Birbiriyle Uyumlu Olup Olmadığı Hakkında Görüş İle Gayrimenkul Yatırım Ortaklıkları Portföyüne Alınmasında Sermaye Piyasası Mevzuatı Çerçevesinde Bir Engel Olup Olmadığı Hakkında Görüş

Gayrimenkul Yatırım Ortaklıkları'na İlişkin esaslar Tebliği'nin 22. Maddesi 1. Fırka (b), (c) ve (d) bentleri:

b) (Değişik:RG-2/1/2019-30643) Portföylerine alınacak her türlü bina ve benzeri yapılara ilişkin olarak yapı kullanma izninin alınmış ve kat mülkiyetinin tesis edilmiş olması zorunludur. Ancak, mülkiyeti tek başına ya da başka kişilerle birlikte ortaklığa ait olan otel, alışveriş merkezi, iş merkezi, hastane, ticari depo, fabrika, ofis binası ve şube gibi yapıların, tamamının veya bölümlerinin yalnızca kira geliri elde etme amacıyla kullanılması halinde, anılan yapıya ilişkin olarak yapı kullanma izninin alınması ve tapu senedinde belirtilen niteliğinin taşınmazın mevcut durumuna uygun olması yeterli kabul edilir. Ayrıca, 3/5/1985 tarihli ve 3194 sayılı İmar Kanununun geçici 16 ncı maddesi kapsamında yapı kayıt belgesi alınmış olması, bu fıkrada yer alan yapı kullanma izninin alınmış olması şartının yerine getirilmesi için yeterli kabul edilir.

c) Portföylerine ancak üzerinde ipotek bulunmayan veya gayrimenkulün değerini doğrudan ve önemli ölçüde etkileyecek nitelikte herhangi bir takyidat şerhi olmayan gayrimenkuller ile gayrimenkule dayalı haklar dahil edilebilir. Bu hususta 30 uncu madde hükümleri saklıdır.

d) Gerçekleştirecekleri veya yatırım yapacakları projelerin ilgili mevzuat uyarınca gerekli tüm izinlerinin alınmış, projesinin hazır ve onaylanmış, inşaata başlanması için yasal gerekliliği olan tüm belgelerinin tam ve doğru olarak mevcut olduğu hususlarının bağımsız gayrimenkul değerlendirme kuruluşları tarafından tespit edilmiş olması gerekir.

Taşınmazların tapu kayıtlarında, değerini doğrudan ve önemli ölçüde etkileyecek nitelikte bir takyidat bulunmamaktadır.

Sinpaş Gayrimenkul Yatırım Ortaklığı Anonim Şirketi tarafından değerlendirme konusu taşınmazlar üzerinde yer alan ipotek kayıtlarının yukarıda anılan tebliğ maddesinde belirtilen işlemler nedeniyle konulmuş olduğunu beyan eden yazılı açıklaması eklerde yer almaktadır.

29635 ada, 7 nolu parsel üzerindeki kayak evi için yapı ruhsatı alınmış olup yapı kullanma izin belgesi alınmamıştır. Gayrimenkul Yatırım Ortaklığı portföyünde "Proje" başlığı altında yer almasında Sermaye Piyasası Mevzuatı çerçevesinde herhangi bir engel bulunmamaktadır.

29635 ada, 8 nolu parsel üzerindeki Teleferik Alt İstasyonu binası için 08.01.2019 tarihli Yapı Kayıt Belgesi alındığından taşınmazın Gayrimenkul Yatırım Ortaklığı portföyünde "Bina" başlığı altında yer almasında Sermaye Piyasası Mevzuatı çerçevesinde herhangi bir engel bulunmadığı kanaatindeyiz.

20. SONUÇ

Rapor içeriğinde özellikleri belirtilen **29635 ada 7 parsel üzerinde yer alan Kayak Evi, Kayak Pisti, Acemi Pisti, Paten Sahası ve 29635 ada 8 parsel üzerinde yer alan Teleferik Alt İstasyonu Binası, Kayak Pisti, Macera Parkının** yerinde ve ilgili merciler nezdinde yapılan incelemeleri sonucunda konumlarına, arsaların yüzölçümü büyüklüklerine, imar durumuna ve çevrede yapılan piyasa araştırmalarına göre günümüz ekonomik koşulları itibariyle toplam değeri için;

119.100.000,-TL (Yüzondokuzmilyonyüzbin Türk Lirası) kıymet takdir edilmiştir.

(119.100.000,-TL ÷ 7,4194 TL/USD (*) ≅ **16.053.000,-USD**)

(119.100.000,-TL ÷ 9,1164 TL/Euro (*) ≅ **13.064.000,-Euro**)

(*) 31.12.2020 tarihli TCMB Döviz Alış Kuru 1,-Euro = 9,1164 TL; 1,- USD = 7,4194 TL'dir.
Döviz bazındaki değerler yalnızca bilgi içindir.

Taşınmazların KDV dahil (%18) toplam değeri 140.538.000,-TL'dir.

Rapor konusu 29635 ada, 7 nolu parsel Sermaye Piyasası Kurulu hükümlerince GYO portföyünde "Proje", 29635 ada, 8 nolu parsel ise "Bina" başlığı altında yer alabilir.

İşbu rapor, **SİNPAŞ GAYRİMENKUL YATIRIM ORTAKLIĞI A.Ş.**'nin talebi üzerine 2 (iki) orijinal olarak düzenlenmiş olup kopyaların kullanımları halinde ortaya çıkabilecek sonuçlardan şirketimiz sorumlu değildir.

Bilgilerinize sunulur. 06 Ocak 2021

(Değerleme tarihi: 31 Aralık 2020)

Saygılarımızla,

**Lotus Gayrimenkul Değerleme
ve Danışmanlık A.Ş.**

Eki:

- Uydu Fotoğrafları
- Fotoğraflar
- Proje Resimleri
- Yapı Ruhsatları
- Yapı Kayıt Belgesi
- İmar Durumu Belgeleri
- Takbis Belgeleri
- İpotek Yazısı Ve Listesi
- Tapu Suretleri
- Enerji Kimlik Belgeleri
- Değerleme Uzmanlığı Lisans Belgeleri
- Mesleki Tecrübe Belgeleri

M. Kıvanç KILVAN
Sorumlu Değerleme Uzmanı
(Lisans No: 400114)

Engin AKDENİZ
Sorumlu Değerleme Uzmanı
(Lisans No: 403030)