

Gayrimenkul Kira Değer Tespit Raporu

*1 Adet Bina
Aylık Kira Değeri
Tespiti*

*Kavaklıdere Mahallesi
5708 Ada / 63 Parsel*

*Kavaklıdere Mahallesi
Çankaya / Ankara*



*Rapor Tarihi;
15.12.2023*

*Rapor No;
2023_ÖZ_2090*

*Sunulan;
İş Gayrimenkul Yatırım Ortaklığı A.Ş.
Hazırlayan;
Vera Gayrimenkul Değerleme ve Danışmanlık A.Ş.*



GAYRİMENKULÜ TANITICI FOTOĞRAFLAR



A ve B Blok (Kule) Görünümü (C Blok, B Blok'un arkasında konumlandır.)



B Blok (Kule) ve C Blok Görünümü



C Blok Görünümü ve Otopark Girişi

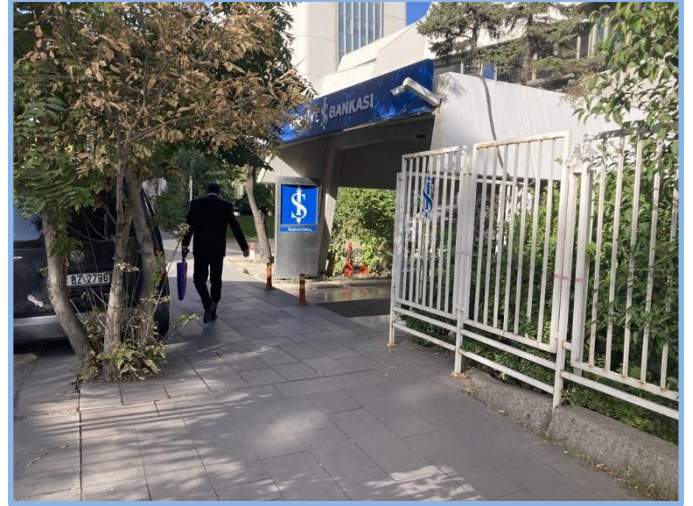

C Blok Giriş Kapısı

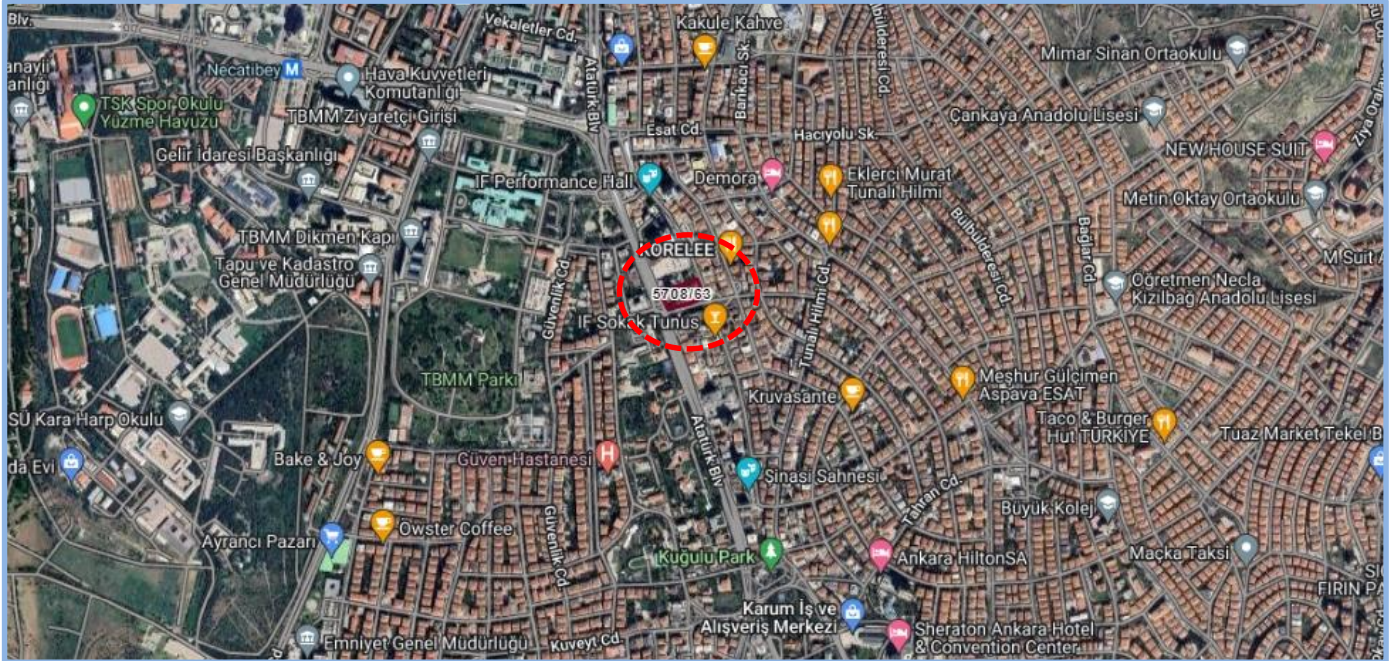

Konu Gayrimenkulün Hava Fotoğrafına Göre Konumu



Yönetici Özeti**Değerleme Raporun İlişkin Bilgiler**

Raporu Talep Eden	İş Gayrimenkul Yatırım Ortaklığı A.Ş.
Raporu Hazırlayan Kurum	Vera Gayrimenkul Değerleme ve Danışmanlık A.Ş.
Değerleme Tarihi	05.12.2023
Rapor Tarihi ve Numarası	15.12.2023 / 2023_ÖZ_2090
Değerlenen Mülkiyet Hakları	Tam Mülkiyet
Değerlemenin Amacı	Bu değerlendirme raporu, konu gayrimenkulün GYO portföyünde yer alan gayrimenkul olması sebebiyle hazırlanmıştır.

Gayrimenkule İlişkin Bilgiler

Gayrimenkulün Kullanımı	1 Adet Bina (Ofis ve Şube)
Gayrimenkulün Açık Adresi	Kavaklıdere Mh. Atatürk Bul. A Blok No: 191, Jonh Kennedy Caddesi B Blok, No:1 ve 3, C Blok, No: 5, 7 ve 9 Çankaya / Ankara
Tapu Kayıtları	Ankara ili, Çankaya ilçesi, Kavaklıdere mahallesi, 5708 ada, 63 parsel numaralı 6.287 m ² yüzölçümüne sahip, "A ve C Bloklar Üçer Kat, B Blok 23 Kattan Oluşan Betonarme Bina" vasıflı ana gayrimenkul
İmar Durumu	Ankara İmar İdare Heyetinin 10.10.1958 tarih ve 782 sayılı kararı ile onaylanan, 38300 no'lu parsellasyon planı kapsamında 1/1000 ölçekli uygulama imar planında "Merkezi İş Alanı" (İş Bankası Genel Müdürlüğü Binası Yeri) lejandında kalmaktadır. <ul style="list-style-type: none">E: 2.50
En Etkin ve En İyi Kullanımı	Ofis ve İşyeri amaçlı kullanımı

Değer Tablosu (15.12.2023 tarihli)

1 Adet Bina	(KDV Hariç)	(KDV Dahil)*	
Aylık Pazar Kira Değeri	2.330.000	2.796.000	TL/Ay

* %20 KDV uygulanacağı varsayılarak bilgi amaçlı gösterilmiştir.

Hazırlanan değerlendirme raporu için aşağıdaki hususları;

- Raporda sunulan bilgiler ve araştırmaların Değerleme Uzmanının bildiği ve açıkladığı kadarıyla doğru olduğunu;
 - Raporda belirtilen analizlerin ve sonuçların sadece belirtilen varsayımlar ve koşullarla sınırlı olduğunu;
 - Değerleme uzmanı olarak değerlendirme konusunu oluşturan gayrimenkulle herhangi bir ilişkimiz olmadığını;
 - Rapor konusu gayrimenkulle ilgili herhangi bir önyargımızın olmadığını;
 - Değerleme ücretimizin raporun herhangi bir bölümüne bağlı olmadığını;
 - Değerleme çalışmalarımızı ahlaki kural ve performans standartlarına göre gerçekleştirdiğimizi;
 - Değerleme uzmanının, gayrimenkulü kişisel olarak incelediğini;
 - Değerleme uzmanı olarak mesleki eğitim şartlarına haiz olduğumuzu;
 - Raporda belirtilenlerin haricinde hiç kimsenin bu raporun hazırlanmasında mesleki bir yardımda bulunmadığını;
 - Değerleme raporunun teminat amaçlı işlemlerde kullanılmak üzere hazırlanmamış olup Uluslararası Değerleme Standartları (IVS) kapsamında düzenlendiğini;
 - Değerleme uzmanı olarak değerlemesi yapılan gayrimenkullerin yeri ve türü konusunda daha önceden deneyimli olduğumuzu;
- beyan ederiz.
- Bu değerlendirme raporunun 31.08.2019 tarih 30874 sayılı Resmî Gazete'de yayımlanan Sermaye Piyasasında Faaliyette Bulunacak Gayrimenkul Değerleme Kuruluşları Hakkında Tebliğ'in 1. Maddesinin 2. Fıkrası kapsamında hazırlandığını beyan ederiz.
 - Gayrimenkullerde zemin araştırmaları ve zemin kontaminasyonu çalışmaları, "Çevre Jeofiziği" bilim dalının profesyonel konusu içinde kalmaktadır. Şirketimizin bu konuda bir ihtisası olmayıp konu ile ilgili detaylı bir araştırma yapılmamıştır. Ancak, yerinde yapılan gözlemlerde gayrimenkullerin çevreye olumsuz bir etkisi olduğu gözlemlenmemiştir. Bu nedenle çevresel olumsuz bir etki olmadığı varsayılarak değerlendirme çalışması yapılmıştır.
 - Bu sayfa, bu değerlendirme raporunun ayrılmaz bir parçasıdır, rapor içerisindeki detay bilgiler ile birlikte bir bütündür bağımsız kullanılamaz. Konu rapor teminat amaçlı işlemlerde kullanılmak üzere hazırlanmamış olup Uluslararası Değerleme Standartları'na göre tanzim edilmiştir.
 - Bu değerlendirme raporu ilgili Sermaye Piyasası Mevzuatı hükümlerine göre hazırlanmıştır.

Değerleme Uzmanı**Sorumlu Değerleme Uzmanı****Mehmet Onur ÇAKMAKLI**
Lisans No: 401232**Fatih TOSUN**
Lisans No:400812

1. RAPOR, ŞİRKET VE MÜŞTERİ BİLGİLERİ.....	6
1.1 Rapor Tarihi ve Numarası	6
1.2 Müşteriyi Tanıyan Bilgiler ve Adresi.....	6
1.3 Raporu Hazırlayan Kuruluş Ünvanı ve Adresi	6
1.4 İşin Kapsamı.....	6
1.5 Raporun, Tebliğin 1 İnci Maddesinin İkinci Fıkrası Kapsamında Hazırlanıp Hazırlanmadığına İlişkin Açıklama	6
1.6 Rapor Türü	6
1.7 Raporu Hazırlayanlar	6
1.8 Değerleme Tarihi	6
1.9 Dayanak Sözleşmesi Tarih ve Numarası	7
1.10 Değerleme Konusu Gayrimenkullerin Şirketimiz Tarafından Daha Önceki Tarihlerde Yapılan Son Üç Değerlemeye İlişkin Bilgiler	7
1.11 Müşteri Taleplerinin Kapsamı ve Varsa Getirilen Sınırlamalar.....	7
2. DEĞERLEME KONUSU GAYRİMENKULÜN YASAL DURUMUNA İLİŞKİN BİLGİLERİ.....	8
2.1 Gayrimenkulün Yeri, Konumu ve Tanımı.....	8
2.2 Gayrimenkulün Tapu Kayıtları, Plan, Proje, Ruhsat, Şema vb.Dökümanları Hakkında Bilgi	9
2.2.1 Tapu Kayıtları.....	9
2.2.1.1 Tapu Kaydı İncelemesi ve Takyidat Bilgileri	9
2.2.1.2 Gayrimenkul İle İlgili Herhangi Bir Takyidat veya Devredilmesine İlişkin Herhangi bir Sınırlama Olup Olmadığı Hakkında Bilgi	9
2.2.2 Kat İrtifakına Esas Mimari Proje İncelemesi	9
2.2.3 Kadastro İncelemesi.....	9
2.3 Gayrimenkullerin İmar Bilgileri	9
2.3.1 İmar Durumu.....	9
2.3.2 Gayrimenkulün Plan, Proje, Ruhsat, Şema ve Dökümanları Hakkında Bilgiler	10
2.3.3 Değerleme Konusu Gayrimenkul İle İlgili Varsa, Son Üç Yıllık Dönemde Gerçekleşen Alım Satım İşlemlerine Ve Gayrimenkulün Hukuki Durumunda Meydana Gelen Değişikliklere (İmar Planında Meydana Gelen Değişiklikler, Kamulaştırma İşlemleri Vb.) İlişkin Bilgi	11
2.3.4 Gayrimenkulün Bulunduğu Bölgenin İmar Durumuna İlişkin Bilgiler	11
2.3.5 Gayrimenkul İçin Alınmış Durdurma Kararı, Yıkım Kararı, Riskli Yapı Tespiti Vb. Durumlara Dair Açıklamalar	12
2.3.6 Gayrimenkule İlişkin Olarak Yapılmış Sözleşmelere (Gayrimenkul Satış Vaadi Sözleşmeleri, Kat Karşılığı İnşaat Sözleşmeleri ve Hasılat Paylaşımı Sözleşmeler vb.) İlişkin Bilgiler.....	12
2.3.7 Gayrimenkuller Ve Gayrimenkul Projeleri İçin Alınmış Yapı Ruhsatlarına, Tadilat Ruhsatlarına, Yapı Kullanım İzinlerine İlişkin Bilgiler İle İlgili Mevzuat Uyarınca Alınması Gerekli Tüm İzinlerin Alınıp Alınmadığına Ve Yasal Gerekliliği Olan Belgelerin Tam Ve Doğru Olarak Mevcut Olup Olmadığı Hakkında Bilgi.....	12
2.3.8 Değerlemesi Yapılan Projeler İle İlgili Olarak, 29/6/2001 Tarih Ve 4708 Sayılı Yapı Denetimi Hakkında Kanun Uyarınca Denetim Yapan Yapı Denetim Kuruluşu (Ticaret Ünvanı, Adresi Vb.) Ve Değerlemesi Yapılan Gayrimenkul İle İlgili Olarak Gerçekleştirdiği Denetimler Hakkında Bilgi	12
2.3.9 Eğer Belirli Bir Projeye İstinaden Değerleme Yapılıyorsa, Projeye İlişkin Detaylı Bilgi Ve Planların ve Söz Konusu Değerin Tamamen Mevcut Projeye İlişkin Olduğuna ve Farklı Bir Projenin Uygulanması Durumunda Bulunacak Değerin Farklı Olabileceğine İlişkin Açıklama.....	13
2.3.10 Varsa, Gayrimenkulün Enerji Verimlilik Sertifikası Hakkında Bilgi.....	13
3. GAYRİMENKULÜN FİZİKİ ÖZELLİKLERİ	14
3.1 Mevcut Ekonomik Koşulların, Gayrimenkul Piyasasının Analizi, Mevcut Trendler Ve Dayanak Veriler İle Bunların Gayrimenkulün Değerine Etkileri ..	14
3.1.1 Ekonomik Koşullar	14
3.1.2 Gayrimenkul Piyasası Analizi, Mevcut Trendler Ve Dayanak Veriler İle Bunların Gayrimenkulün Değerine Etkileri.....	15
3.2 Gayrimenkulün Bulunduğu Bölgenin Analizi ve Kullanılan Veriler	16
3.2.1 Ankara İli	16
3.2.2 Çankaya İlçesi.....	17
3.2.3 Kavaklıdere Mahallesi ve Gayrimenkulün Yakın Çevresi.....	17
3.2.4 Yakın Çevre Fotoğrafları	17
3.2.5 Ulaşım	17
3.3 Değerleme İşlemini Olumsuz Yönde Etkileyen Veya Sınırlayan Faktörler	18
3.4 Gayrimenkulün Fiziki, Yapısal, Teknik ve İnşaat Özellikleri.....	18
3.4.1 Arsa Özellikleri.....	18
3.4.2 Bina Özellikleri.....	18
3.4.3 Bağımsız Bölümlerin Özellikleri ve Fotoğrafları	19
3.4.4 Varsa, Mevcut Yapıyla veya İnşaatı Devam Eden Projeye İlgili Tespit Edilen Ruhsata Aykırı Durumlara İlişkin Bilgiler	20
3.4.5 Gayrimenkulün Değerleme Tarihi İtibarıyla Hangi Amaçla Kullanıldığı, Gayrimenkul Arsa Veya Arazi İse Üzerinde Herhangi Bir Yapı Bulunup Bulunmadığı Ve Varsa, Bu Yapıların Hangi Amaçla Kullanıldığı Hakkında Bilgi.....	20
4. DEĞERLEME ÇALIŞMALARINDA ESAS ALINAN YÖNTEMLER VE STANDARTLAR	21
4.1 Değer Tanımları	21
4.2 Değerleme Yöntemleri	21
5. DEĞERLEME ÇALIŞMASINDA ERİŞİLEN BİLGİ VE VERİLER.....	23
5.1 Değerleme İşlemini Olumsuz Yönde Etkileyen veya Sınırlayan, Değere Etki Eden Faktörler	23
5.2 Fiyat Bilgisi Tespit Edilen Emsal Bilgileri Ve Bu Bilgilerin Kaynağı	23
5.3 Kullanılan Emsallerin Sanal Ortamdaki Haritalarından Çıkarılmış, Değerlemeye Konu Gayrimenkule Yakınlığını Gösteren Krokiler	24
5.4 Emsallerin Nasıl Dikkate Alındığına İlişkin Ayrıntılı Açıklama, Emsal Bilgilerinde Yapılan Düzeltmeler, Düzeltmelerin Yapılma Nedenine İlişkin Detaylı Açıklamalar Ve Diğer Varsayımlar.....	25
6. KULLANILAN DEĞERLEME YÖNTEMLERİ.....	27
6.1 Pazar Yaklaşımı	27
6.1.1 Pazar Yaklaşımını Açıklayıcı Bilgiler	27
6.1.2 Konu Gayrimenkulün Değerlemesi İçin Pazar Yaklaşımı Yönteminin Kullanılma Sebebi	27
6.1.3 Fiyat Bilgisi Tespit Edilen Emsal Bilgileri Ve Bu Bilgilerin Kaynağı.....	27
6.1.4 Kullanılan Emsallerin Sanal Ortamdaki Haritalarından Çıkarılmış, Değerlemeye Konu Gayrimenkule Yakınlığını Gösteren Krokiler	27
6.1.5 Emsallerin Nasıl Dikkate Alındığına İlişkin Ayrıntılı Açıklama, Emsal Bilgilerinde Yapılan Düzeltmeler, Düzeltmelerin Yapılma Nedenine İlişkin Detaylı Açıklamalar Ve Diğer Varsayımlar	27
6.1.6 Pazar Yaklaşımı İle Ulaşılan Sonuç.....	28
6.2 Maliyet Yaklaşımı	28
6.2.1 Maliyet Yaklaşımını Açıklayıcı Bilgiler	28
6.2.2 Konu Gayrimenkulün Değerlemesi İçin Maliyet Yaklaşımının Kullanılma Nedeni.....	28
6.2.3 Arsa Değerinin Tespitinde Kullanılan Emsal Bilgileri Ve Bu Bilgilerin Kaynağı, Yapılan Düzeltmeler, Yapılan Diğer Varsayımlar Ve Ulaşılan Sonuç	28
6.2.4 Yapı Maliyetleri Ve Diğer Maliyetlerin Tespitinde Kullanılan Bilgiler, Bu Bilgilerin Kaynağı Ve Yapılan Diğer Varsayımlar	28
6.2.5 Maliyet Yaklaşımı İle Ulaşılan Sonuç	28
6.3 Gelir Yaklaşımı	29
6.3.1 Gelir Yaklaşımını Açıklayıcı Bilgileri.....	29
6.3.2 Konu Gayrimenkulün Değerlemesi İçin Gelir Yaklaşımının Kullanılma Nedeni	29
6.3.3 Nakit Giriş Ve Çıktıların Tahmin Edilmesinde Kullanılan Emsal Bilgileri, Bu Bilgilerin Kaynağı Ve Yapılan Diğer Varsayımlar.....	29



6.3.4	İndirgeme/İskonto Oranının Nasıl Hesaplandığına İlişkin Ayrıntılı Açıklama Ve Gerekçeler	29
6.3.5	Gelir Yaklaşımı İle Ulaşılan Sonuç	29
6.4	Diğer Tespit Ve Analizler (Değerleme İşinin Gerekirmesi Halinde)	29
6.4.1	Direkt Kapitalizasyon Yöntemi	29
6.4.2	Takdir Edilen Kira Değerleri (Analiz Ve Kullanılan Veriler)	29
6.4.3	Hasılat Paylaşımı veya Kat Karşılığı Yöntemi İle Yapılacak Projelerde, Emsal Pay Oranları	30
6.4.4	Üzerinde Proje Geliştirilen Arsalarda Boş Arazi Ve Proje Değerleri	30
6.4.5	Boş Arazi Ve Geliştirilmiş Proje Değeri Analizi Ve Kullanılan Veri Ve Varsayımlar İle Ulaşılan Sonuçlar	30
6.4.6	En Verimli ve En İyi Kullanım Değeri Analizi	30
6.4.7	Müşterek veya Bölünmüş Kısımların Değerleme Analizi	30
7.	ANALİZ SONUÇLARININ DEĞERLENDİRİLMESİ ve GÖRÜŞ	31
7.1	Farklı Değerleme Yöntemleri İle Analiz Sonuçlarının Uyumlaştırılması Ve Bu Amaçla İzlenen Metotların Ve Nedenlerinin Açıklaması	31
7.2	Asgari Husus Ve Bilgilerden Raporda Yer Verilmeyenlerin Neden Yer Almadıklarının Gerekçeleri	31
7.3	Değerleme Konusu Arsa veya Arazi İse, Alımından İtibaren Beş Yıl Geçmesine Rağmen Üzerinde Proje Geliştirilmesine Yönelik Herhangi Bir Tasarrufla Bulunulup Bulunulmadığına Dair Bilgi	31
7.4	Değerleme Konusu Üst Hakkı veya Devre Mülk Hakkı İse, Üst Hakkı Ve Devre Mülk Hakkının Devredilebilmesine İlişkin Olarak Bu Hakları Doğuran Sözleşmelerde Özel Kanun Hükümlerinden Kaynaklananlar Hariç Herhangi Bir Sınırlama Olup Olmadığı Hakkında Bilgi	31
8.	GAYRİMENKUL YATIRIM ORTAKLIĞI PORTFÖYÜ AÇISINDAN DEĞERLENDİRME	32
8.1	Değerlemesi Yapılan Gayrimenkulün, Gayrimenkul Projesinin veya Gayrimenkule Bağlı Hak ve Faydaların, Gayrimenkul Yatırım Ortaklıkları Portföyüne Alınmasında Sermaye Piyasası Mevzuatı Çerçevesinde Bir Engel Olup Olmadığı Hakkında Görüş	32
8.1.1	Varsa, Gayrimenkul Üzerindeki Takyidat Ve İpotekler İle İlgili Görüş	32
8.1.2	Değerleme Konusu Gayrimenkulün, Üzerinde İpotek veya Gayrimenkulün Değerini Doğrudan Ve Önemli Ölçüde Etkileyecek Nitelikte Herhangi Bir Takyidat Bulunması Durumları Hariç, Devredilebilmesi Konusunda Bir Sınırlamaya Tabi Olup Olmadığı Hakkında Bilgi	32
8.1.3	Yasal Gerekerin Yerine Getirilip Getirilmediği Ve Mevzuat Uyarınca Alınması Gereken İzin Ve Belgelerin Tam Ve Eksiksiz Olarak Mevcut Olup Olmadığı Hakkında Görüş	32
8.1.4	Ruhsat Alınmış Yapılarda, Yapılan Değişikliklerin 3194 Sayılı İmar Kanunu'nun 21 İnci Maddesi Kapsamında Yeniden Ruhsat Alınmasını Gerekçeler Değişiklikler Olup Olmadığı Hakkında Bilgi	32
8.1.5	Gayrimenkulün Tapudaki Niteliğinin, Fıllı Kullanım Şeklinin Ve Portföye Dahil Edilme Niteliğinin Birbirine Uyumlu Olup Olmadığı Hakkında Görüş İle Portföye Alınmasında Herhangi Bir Sakınca Olup Olmadığı Hakkında Görüş	33
9.	DİĞER	34
9.1	KDV Konusu	34
10.	SONUÇ	35
10.1	Sorumlu Değerleme Uzmanının Sonuç Cümlesi	35
10.2	Nihai Değer Takdiri	35
11.	EKLER	36



1. RAPOR, ŞİRKET VE MÜŞTERİ BİLGİLERİ

1.1 Rapor Tarihi ve Numarası

Bu rapor, şirketimiz tarafından 15.12.2023 tarihinde, 2023_ÖZ_2090 rapor numarası ile tanzim edilmiştir.

1.2 Müşteriyi Tanıcı Bilgiler ve Adresi

Bu değerlendirme raporu "İş Kuleleri Kule-2 Kat:10-11 Levent 34330 İstanbul" adresinde faaliyet gösteren "İş Gayrimenkul Yatırım Ortaklığı A.Ş." için hazırlanmıştır.

1.3 Raporu Hazırlayan Kuruluş Ünvanı ve Adresi

Şirketimiz, Vera Gayrimenkul Değerleme ve Danışmanlık A.Ş. "Kuşbakışı Cad. No:29 Aşuroğlu Sitesi, A Blok Daire: 4 Altunizade – Üsküdar / İstanbul" adresinde kurulmuştur. Ticaret Sicil Gazetesinde (22.07.2014 tarih ve 8617 sayılı) yayınlanan Şirket Ana Sözleşmesine göre, Ekspertiz ve Değerlendirme olarak tanımlanan iş ve hizmetleri vermek amacıyla faaliyete geçmiştir.

- Kuruluşunda 345.000 Türk Lirası olan ödenmiş sermayesi 2020 yılında 1.000.000 TL'ye yükseltilmiştir.
- Şirketimiz 03.04.2015 tarihi itibarı ile Sermaye Piyasası Kurulu'nun Lisanslı Değerleme Şirketleri listesine alınmıştır.
- Şirketimize, Bankacılık Düzenleme ve Denetleme Kurulu'nun 18.06.2015 tarih ve 6340 sayılı kararı ile "Bankalara Değerleme Hizmeti Verecek Kuruluşların Yetkilendirilmesi ve Faaliyetleri Hakkında Yönetmelik" in 11.maddesine istinaden bankalara değerlendirme hizmeti verme yetkisi verilmiştir.

1.4 İşin Kapsamı

Bu rapor, İş Gayrimenkul Yatırım Ortaklığı A.Ş.'nin talebine istinaden 1 adet binanın mevcut durumuyla Türk Lirası cinsinden pazar kira değerinin tespitine yönelik olarak; Sermaye Piyasası Kurulu'nun III-62.3 sayılı "Sermaye Piyasasında Faaliyette Bulunacak Gayrimenkul Değerleme Kuruluşları Hakkında Tebliğ" hükümleri ile aynı tebliğin ekinde yer alan "Değerleme Raporlarında Bulunması Gereken Asgari Hususlar", Kurul'un Seri III-62.1 sayılı "Sermaye Piyasasında Değerleme Standartları Hakkında Tebliği" doğrultusunda Sermaye Piyasası Kurulu Karar Organı'nın 22.06.2017 tarih ve 25/856 sayılı kararı ile uygun görülen Uluslararası Değerleme Standartları 2017 kapsamında hazırlanmıştır.

1.5 Raporun, Tebliğin 1 İnci Maddesinin İkinci Fıkrası Kapsamında Hazırlanıp Hazırlanmadığına İlişkin Açıklama

Rapor; Sermaye Piyasası Kurulu'nun III-62.3 sayılı tebliğin 1. maddesinin 2. fıkrası kapsamında hazırlanmıştır.

1.6 Rapor Türü

Bu rapor, Ankara ili, Çankaya ilçesi, Kavaklıdere mahallesi, 5708 ada, 63 parsel numaralı 6.287 m² arsa yüzölçümüne sahip, "A ve C Bloklar Üçer Kat, B Blok 23 Kattan Oluşan Betonarme Bina" vasıflı ana gayrimenkulün 15.12.2023 tarihli Pazar Kira Değerinin Türk Lirası cinsinden belirlenmesi amacıyla hazırlanan değerlendirme raporudur.

1.7 Raporu Hazırlayanlar

Bu rapor, gayrimenkulün mahallinde yapılan incelemeler sonucunda ilgili kişi – kurum – kuruluşlardan elde edilen bilgilerden faydalanılarak hazırlanmıştır. Bu rapor, değerlendirme uzmanı Mehmet Onur ÇAKMAKLI (Lisans no:401232) ve sorumlu değerlendirme uzmanı Fatih TOSUN (Lisans no:400812) tarafından hazırlanmıştır.

1.8 Değerleme Tarihi

Bu rapor, 05.12.2023 ila 15.12.2023 tarihleri arasında gayrimenkulün mahallinde ve ilgili resmi dairelerde yapılan araştırmalarda edinilen bilgiler kullanılarak hazırlanmıştır.



1.9 Dayanak Sözleşmesi Tarih ve Numarası

Bu rapor, "İş Kuleleri Kule-2 Kat:10-11 Levent 34330 İstanbul" adresinde faaliyet gösteren "İş Gayrimenkul Yatırım Ortaklığı A.Ş." ile şirketimiz arasında tarafların hak ve yükümlülüklerini belirleyen 20.09.2023 tarihli 10 sayılı dayanak sözleşmesi hükümlerine bağlı kalınarak hazırlanmıştır.

1.10 Değerleme Konusu Gayrimenkullerin Şirketimiz Tarafından Daha Önceki Tarihlerde Yapılan Son Üç Değerlemeye İlişkin Bilgiler

Son 3 Yıllık Değerleme Raporu Hakkında Bilgi			
	Rapor - 1	Rapor - 2	Rapor - 3
Rapor Amacı	Pazar Satış Değeri	-	-
Rapor Tarihi	21.06.2023	-	-
Rapor Numarası	2023_ÖZ_929	-	-
Raporu Hazırlayanlar	Mehmet Onur ÇAKMAKLI Fatih TOSUN	-	-
Toplam Değer (TL) (KDV hariç)	544.920.000 TL	-	-
Toplam Değer (TL) (KDV dahil)	643.005.600 TL (%18 KDV)	-	-

Bu rapora konu olmuş gayrimenkul için son 3 yıl içerisinde şirketimiz tarafından hazırlanan değerlendirme raporu bilgileri yukarıda sunulmuştur.

1.11 Müşteri Taleplerinin Kapsamı ve Varsa Getirilen Sınırlamalar

Müşterimiz, çalışmada konu olan gayrimenkulün "pazar kira değerinin" belirlenmesini istemiştir. Değerleme çalışması sırasında müşteri tarafından herhangi bir sınırlama getirilmemiştir.



2. DEĞERLEME KONUSU GAYRİMENKULÜN YASAL DURUMUNA İLİŞKİN BİLGİLERİ

2.1 Gayrimenkulün Yeri, Konumu ve Tanımı

Konu gayrimenkul Ankara ili, Çankaya ilçesi, Kavaklıdere mahallesi sınırları içerisinde konumlandır. Gayrimenkul Atatürk Bulvarı, Jonh F. Kennedy Caddesi ve Tunus Caddesinin keşiştiği noktada yer almaktadır.

Gayrimenkulün açık adresi: Kavaklıdere Mh. Atatürk Bul. A Blok No: 191, Jonh Kennedy Caddesi B Blok No:1 ve 3, C Blok No: 5, 7 ve 9 Çankaya / Ankara

Gayrimenkulün Tanımı: Değerleme konusu gayrimenkul 6.287 m² arsa alanı üzerinde konumlu, tapu kaydında "A ve C Bloklar Üçer Katlı B Blok 23 Kattan Oluşan Betonarme Bina" vasıflı anagayrimenkuldür. Mevcutta ofis ve banka şubesi olarak kullanılan bir binadır.

Gayrimenkullerin Konumu

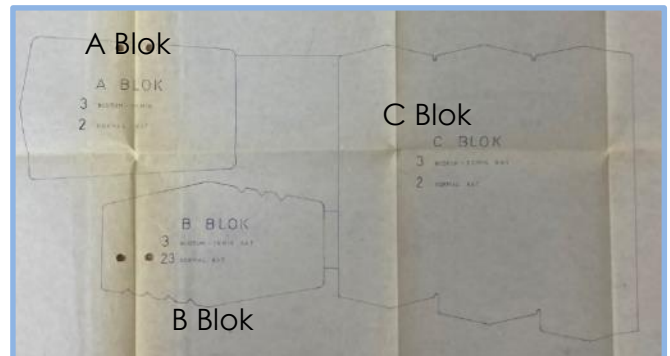
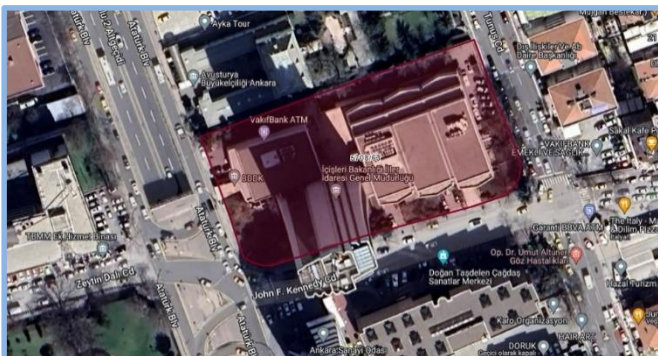
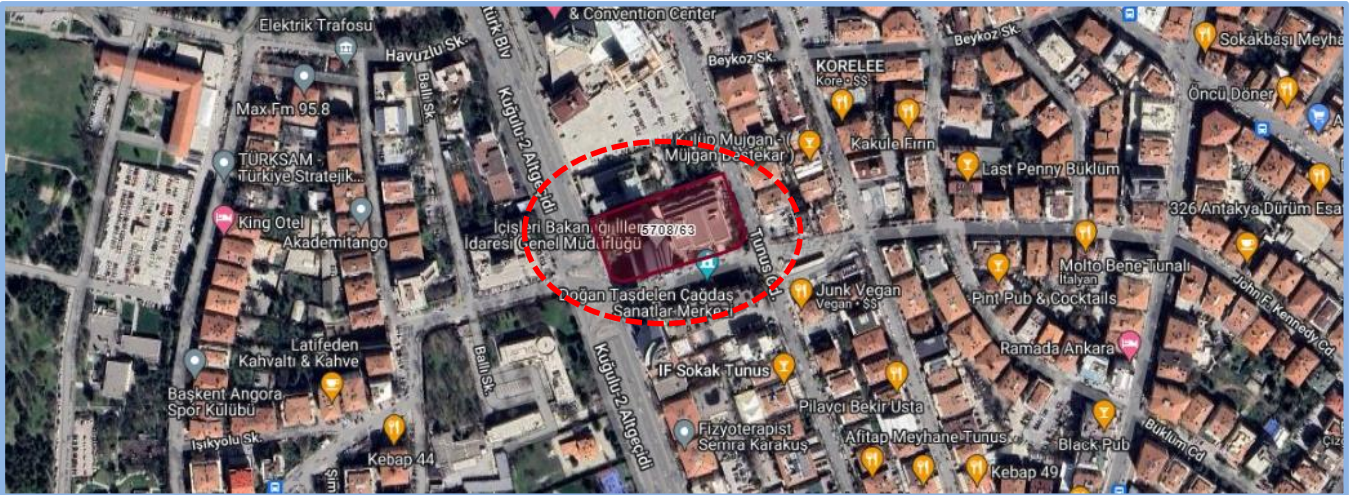
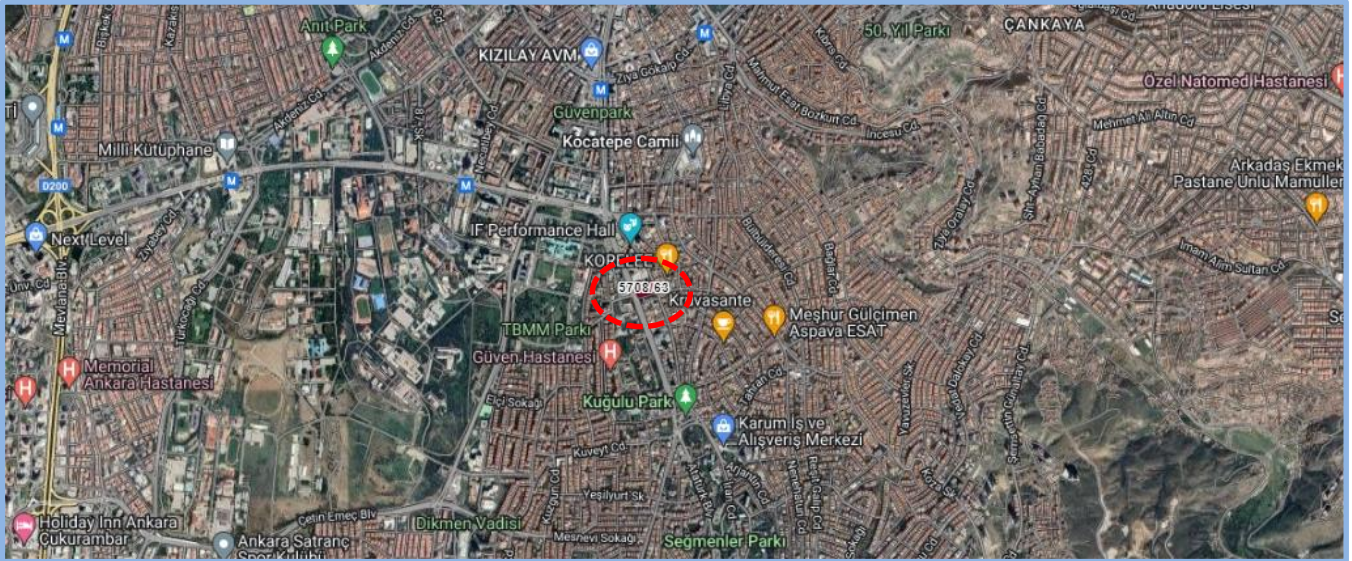

2.2 Gayrimenkulün Tapu Kayıtları, Plan, Proje, Ruhsat, Şema vb.Dökümanları Hakkında Bilgi

2.2.1 Tapu Kayıtları

Ana Gayrimenkul Tapu Bilgileri

İl	İlçe	Mahalle	Pafta	Ada	Parsel	Yüzölçümü	Niteliği	Malik	Hisse	Cilt	Sahife
Ankara	Çankaya	Kavaklı Dere	-	5708	63	6.287 m ²	A ve C Bloklar Üçer Kat B Blok 23 Kattan Oluşan Betonarme Bina	İş Gayrimenkul Yatırım Ortaklığı Anonim Şirketi	Tam	6	530

(Edinme Sebebi – Tarih/Yevmiye; Satış – 20.03.2008 / 6536)

2.2.1.1 Tapu Kaydı İncelemesi ve Takyidat Bilgileri

Değerleme uzmanının tapu kayıtlarını inceleme çalışması, gayrimenkul mülkiyetini oluşturan hakları ve bu haklar üzerindeki kısıtlamaları tespit etmek amacı ile yapılır.

Gayrimenkule ait takyidat bilgileri, "Taşınmazlara Ait Tapu Kaydı"ndan edinilmiştir. 25.09.2023 tarihli belgeler ekte, özeti aşağıda sunulmaktadır.

Gayrimenkullerin Tapu Kayıt Bilgileri

Tarih Yev.

Şerh	Tarih	Yev.
- Ego lehine 60 Yıl Müddetle Kira Şerhi (Şablon: Kira Şerhi)	20.02.1975	2324

Beyanlar Hanesi

- 83 m ² lik Kısım İstimlake Tabidir. (Şablon: Diğer)	22.12.1973	15735
- Bu Parsel İstimlake Tabidir.	22.12.1973	15735

2.2.1.2 Gayrimenkul ile İlgili Herhangi Bir Takyidat veya Devredilmesine İlişkin Herhangi bir Sınırlama Olup Olmadığı Hakkında Bilgi

Gayrimenkul üzerinde yer alan takyidatlar raporun "2.2.1 Tapu Kaydı İncelemesi ve Takyidat Bilgileri" bölümünde sunulmaktadır. Gayrimenkulün tapu kayıtlarında yer alan takyidatlar, gayrimenkulün devredilmesini sınırlandıracak herhangi bir nitelik taşımamaktadır.

Gayrimenkulün tapu kayıtlarında yer alan takyidatlar ile ilgili görüşler, raporun "8.1.2 Değerleme Konusu Gayrimenkulün, Üzerinde İpotek Veya Gayrimenkulün Değerini Doğrudan Ve Önemli Ölçüde Etkileyecek Nitelikte Herhangi Bir Takyidat Bulunması Durumları Hariç, Devredilebilmesi Konusunda Bir Sınırlamaya Tabi Olup Olmadığı Hakkında Bilgi" bölümünde sunulmaktadır.

2.2.2 Kat İrtifakına Esas Mimari Proje İncelemesi

Kat irtifakı kurulu olmaması sebebiyle <https://webtapu.tkgm.gov.tr/> adresinden online Kat İrtifakı Mimari Proje incelemesi yapılmamıştır.

2.2.3 Kadastro İncelemesi

Değerlemeye konu gayrimenkulün konumlandığı parselin kadastral sınırları, alan ve konum tespiti "Çankaya Kadastro Müdürlüğü'nde" bulunan paftalar üzerinden ve "https://parselsorgu.tkgm.gov.tr" online parsel sorgu sisteminden yapılan incelemeler suretiyle tespit edilmiştir.

2.3 Gayrimenkullerin İmar Bilgileri

İmar yönetmelikleri arazi kullanımını ve geliştirmenin yoğunluğunu düzenlemektedir. Gayrimenkul değerlendirme uzmanı imar ve yapı yönetmeliklerini incelerken, tüm güncel yönetmelikleri ve şartnamelerde meydana gelmesi olası değişiklikleri dikkate almalıdır. İmar planları konut, ticari ve sanayi gibi genel kullanımı tanımlar ve bu kullanımlara istinaden yapılabilecek yapı yoğunluğunu belirtir.

2.3.1 İmar Durumu

Çankaya Belediye Başkanlığı İmar ve Şehircilik Müdürlüğü tarafından yazılan 22.09.2023 tarihli yazılı imar durumu yazısına göre söz konusu parselde;



İlk oluşumu Ankara İl İdare Kurulunca onaylı 1955 tarih 26840 sayılı parsellasyon planından gelen taşınmazın, 1958 tarih 38300 sayılı parsellasyon planı ile parsel kullanımının değiştirildiği, 02.07.1976 tarih ve 64112-A sayılı imar durumu belgesine göre parselin "İş Bankası Genel Müdürlüğü Binası Yeri" olarak ayrıldığı, yapılaşma koşulunun emsal E=2.50 olduğu,

Daha sonra onaylı Kızılay ile Yakın çevresi Merkez İş Alanı Sınırları Kapsamında kaldığı,

Parsel ilişkin Ankara İmar İdare Heyetinin 29.08.1969 tarih ve 632 sayılı kararı ile 02.03.1971 tarih ve 110 sayılı kararında) özetle "Türkiye İş Bankasına ait parselde muadil sahaya ve 2,5 emsale Genel Müdürlük Binasına ait vaziyet planının adı geçen yerden Tarım Bakanlığına kadar uzanan sahanın 1/1000 ölçekli kitle maketi, 2,5 inşaat emsali ve otopark ihtiyacını gösteren tahkik hesaplarının incelenerek uygun olduğuna..." denildiği ve parsel ait 1/1000 ölçekli vaziyet planı ile 1 adet projenin onaylanarak karar altına alındığı, Ankara İmar İdare Heyetinin 10.12.1974 tarih ve 704 sayılı kararında 5708 ada 63 (öncesi 57, ilk oluşumda 4) sayılı parselindeki Genel Müdürlük Binasının elektrik ihtiyacını karşılamak üzere kurulacak olan trafoya ait 1/1000 ölçekli 57248 nolu trafo etüdünün uygun olduğuna dair karar alındığı,

- 5708 ada 63 sayılı parselin bitişiğinde yer alan 75 sayılı parselde yer alan binanın, Ankara 1 numaralı Kültür Varlıklarını Koruma Bölge Kurulunun 26.11.2015 tarih ve 2845 sayılı kararı ile 2863 sayılı yasa kapsamında "Korunması Gerekli Taşınmaz Kültür Varlığı" olarak tescil edilmesi ve koruma grubunun 1 (bir) olarak belirlenmesi nedeniyle Ankara Kültür ve Tabiat Varlıklarını Koruma Yüksek Kurulunun 05.11.1999 tarih ve 664 sayılı ilke kararı gereği 5708 ada 63 sayılı parselde yapılacak her türlü planlama, inşai ve fiziki uygulama öncesi Koruma Kurulu'ndan izin alınması gerektiği, hususları tespit edilmiştir.

Yapılaşma şartları:

- Merkezi İş Alanı
- E: 2.50
- Kat adedi: 10 Kat



Görüntü (<https://imardurumu.cankaya.bel.tr/imardurumu/index.aspx#>) adresinden edinilmiştir.

2.3.2 Gayrimenkulün Plan, Proje, Ruhsat, Şema ve Dökmanları Hakkında Bilgiler

Çankaya Belediyesi İmar Müdürlüğü dijital arşivinde yapılan incelemeler sonucunda, aşağıda detayları sunulan evraklara ulaşılmıştır.

Tapu Arşivi

- Kat irtifakı kurulu olmaması sebebiyle <https://webtapu.tkgm.gov.tr/> adresinden online Kat İrtifakı Mimari Proje incelemesi yapılmamıştır.

Belediye Arşivi

- 13.04.1972 tarih, A/201 sayılı **Yapı Ruhsatı** (Toplam **23.273 m²** alana sahip, A, B ve C blok için düzenlenmiştir.)
- 30.11.1973 tarih, A/736 sayılı **Yapı Ruhsatı** (Resmi Daire 23.273 m², ilave 4.741 m², C Blok, **28.014 m²**)
- 02.09.1976 tarih, bila sayılı **Mimari Proje** incelenmiştir. (**26.488,18 m²**)
- 14.10.1976 tarihli **m² cetveli** incelenmiştir. (**27.756 m²**)
- 05.11.1976 tarih ve 129 sayılı **Yapı Ruhsatı** (Eski 27.756 m², Yeni 1.242 m², B.Duvarı 21 m³ alan için düzenlenmiştir. Toplam: **29.019 m²**)



- 24.11.1976 tarih ve 31159/76 sayılı **Yapı Kullanma İzin Belgesi** (kot altı 3, kot üstü 26 olmak üzere toplam 29 katlı, **29.019 m²** inşaat alanlı Türkiye İş Bankası Genel Müdürlüğü, A, B ve C bloklar için düzenlenmiştir.)
- Gayrimenkulün dosyasında yapılan incelemede 02.09.1976 tarihli mimari proje (26.488,18 m²), için 05.11.1973 tarihli inşaat ruhsatın (29.019 m²) düzenlendiği akabinde 24.11.1976 tarihi Yapı Kullanma İzin Belgesi (29.019 m²) alındığı görülmüştür. Konu mimari proje ile yapı ruhsatı ve yapı kullanma izin belgesi üzerinde yazan inşaat alanları farklılık göstermektedir. Mimari projede 26.488,18 m² inşaat alanı belirtilmiş iken yapı ruhsatı ve yapı kullanma izin belgesinde 29.019 m² inşaat alanı belirtilmiştir. Aradaki farkın mimari projede inşaat alanı olarak dikkate alınmayan teras, rampa, fuaye, bahçe duvarı, boşluk alanlarından kaynaklandığı düşünülmektedir.
- İmar arşiv dosyasında yer alan belgelerde arsanın parsel numarası 57 ve 52 olarak görülmüştür. Çankaya Belediyesi İmar ve Şehircilik Müdürlüğünde yapılan incelemelerde eski parsel numarasının 57 ve daha öncesinde 52 parsel olduğu, daha sonra 5708 ada 63 parsel olarak tescil edildiği öğrenilmiştir.
- Gayrimenkulün **Yapı Kullanma İzin Belgesi** incelenmiş olup belge üzerinde gayrimenkulün alanı 29.019 m² olduğu görülmüştür. İlave yapı ruhsatı incelendiğinde toplam alanın içerisinde 21 m²'lik kısmı bahçe duvarı olduğu, A, B ve C blokların toplam alanının 28.998 m² olduğu tespit edilmiştir. Ancak kira sözleşmeleri incelendiğinde toplam alanının 27.413 m² olduğu görülmüştür. Ruhsat alanı ve kira sözleşmelerindeki alan farkının ruhsatta inşaat alanı içerisine dahil edilen rampa alanlarının, fuaye boşluklarının ve teras alanlarının kapalı alana dahil edilmemesinden kaynaklanmaktadır.
- 3194 sayılı İmar Kanunu'nun Geçici 16. maddesi doğrultusunda; başvuru yapanın beyanına göre düzenlenmiş 01.12.2018 tarih, E487RRB6 belge ve 3756128 başvuru numaralı Yapı Kayıt Belgesi bulunmaktadır. Yapı Kayıt Belgesi Ankara ili, Çankaya ilçesi, Kavaklıdere mahallesi, John F. Kennedy Caddesi 1A numaralı 1.811,10 m² alanlı Ticari Bölüm beyanı için düzenlenmiştir. (Arsa Alanı 6.287 m²) Başvuruda aykırılığın niteliği "Tek bağımsız bölüm olarak kullanılan yapıda ayrı bağımsız bölüm oluşturmak, iç duvar değişiklikleri, ıslak hacim değişiklikleri, asma kat oluşturulması, oluşturulan bağımsız, birbiriyle bağlantılı A, B ve C bloktan oluşan işkulelerinin C Blok kısmında bulunmakta olup, toplam 1.811,1 m² alan sahip ticari kullanımlı bağımsız bölümdür."
- Dijital arşiv dosyasında yapılan araştırmada, 24.11.1976 tarih ve 31159/76 sayılı Yapı Kullanma İzin Belgesi'nden sonra düzenlenmiş, olumsuz bir karar içeren yapı tatil tutanağına ve 3194 sayılı İmar Kanunu 32. ve 42. maddelerine istinaden alınmış olan encümen kararına rastlanılmamıştır.

2.3.3 Değerleme Konusu Gayrimenkul İle İlgili Varsa, Son Üç Yıllık Dönemde Gerçekleşen Alım Satım İşlemlerine Ve Gayrimenkulün Hukuki Durumunda Meydana Gelen Değişikliklere (İmar Planında Meydana Gelen Değişiklikler, Kamulaştırma İşlemleri Vb.) İlişkin Bilgi

Değerleme konusu gayrimenkulün mülkiyet durumunda son üç yıl içerisinde değişiklik olmamıştır.

Gayrimenkulün hukuki durumunda herhangi bir kısıtlılık söz konusu değildir.

Değerleme konusu gayrimenkul konumlu olduğu arsa son üç yıllık dönemde imar durumunda değişiklik meydana gelmemiş, kamulaştırma işlemleri vb. uygulamalara konu olmamıştır.

2.3.4 Gayrimenkulün Bulunduğu Bölgenin İmar Durumuna İlişkin Bilgiler

Gayrimenkulün bulunduğu parselin imar durumu "Merkezi İş Alanı (İş Bankası Genel Müdürlüğü Binası Yeri)" dir. Bölgede genel olarak aynı aks üzerinde Ticaret, Hizmet ve Konut Alanı lejandına sahip parseller üzerinde yapılar bulunmaktadır. Bölgede üzerinde yapı olmayan boş parsel arzı bulunmamaktadır.



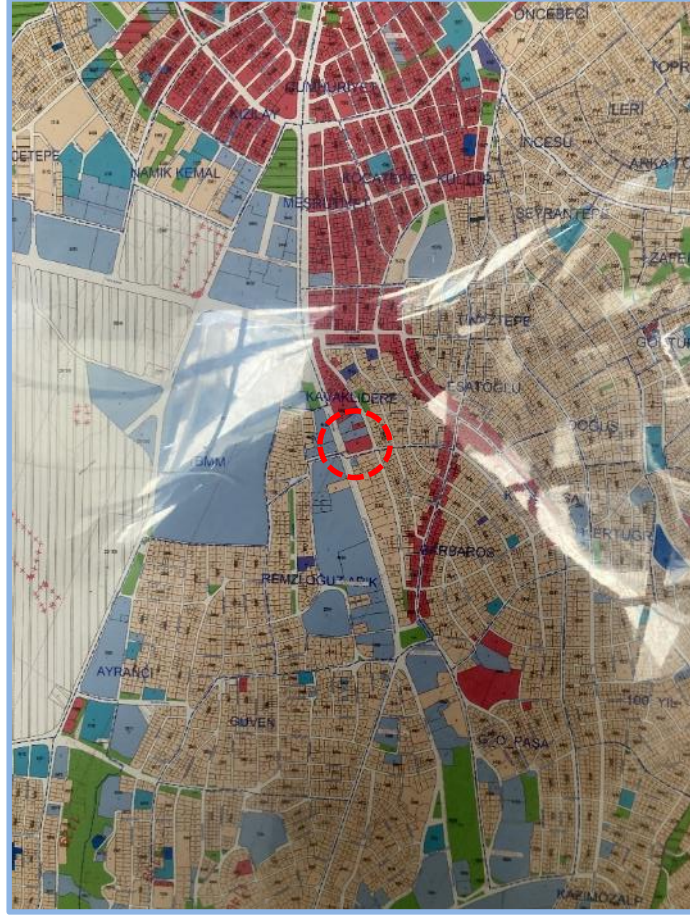

Yakın çevre arazi kullanımının detayı (Kaynak: Çankaya Belediyesi İlan Panosu) (Kırmızı: ticaret, mavi: hizmet, kahverengi: konut)

2.3.5 Gayrimenkul İçin Alınmış Durdurma Kararı, Yıkım Kararı, Riskli Yapı Tespiti Vb. Durumlara Dair Açıklamalar

Değerlemeye konu A, B ve C bloklar ile ilgili, değerlendirme tarihi itibarıyla, herhangi bir durdurma kararı, yıkım kararı veya riskli yapı kararı bulunmamaktadır.

2.3.6 Gayrimenkule İlişkin Olarak Yapılmış Sözleşmelere (Gayrimenkul Satış Vaadi Sözleşmeleri, Kat Karşılığı İnşaat Sözleşmeleri ve Hasılat Paylaşımı Sözleşmeler vb.) İlişkin Bilgiler

Değerlemeye konu gayrimenkul bina niteliğindedir. Değerleme konusu gayrimenkul için düzenlenmiş herhangi bir gayrimenkul satış vaadi sözleşmesi, kat karşılığı inşaat sözleşmesi ve hasılat paylaşımı sözleşmesi tarafımıza ibraz edilmemiştir.

2.3.7 Gayrimenkuller Ve Gayrimenkul Projeleri İçin Alınmış Yapı Ruhsatlarına, Tadilat Ruhsatlarına, Yapı Kullanım İzinlerine İlişkin Bilgiler İle İlgili Mevzuat Uyarınca Alınması Gerekli Tüm İzinlerin Alınıp Alınmadığına Ve Yasal Gerekliliği Olan Belgelerin Tam Ve Doğru Olarak Mevcut Olup Olmadığı Hakkında Bilgi

Değerlemeye konu gayrimenkulün 24.11.1976 tarih ve 31159/76 numaralı "Yapı Kullanma İzin Belgesi" mevcuttur. Gayrimenkul iskanlı olup kat mülkiyetine geçerek yasal süreçlerini tamamlanmıştır.

İlgili mevzuat uyarınca parsel üzerinde yer alan yapılar ile ilgili, gerekli tüm izinleri alınmış olup, yasal gerekliliği olan tüm belgeleri tam ve doğru olarak mevcuttur. Gayrimenkulün yasal belgeleri hakkında detaylı bilgileri raporumuzun "2.3.2 Gayrimenkullerin Proje, Ruhsat, Şema Vb. Dokümanları Hakkında Bilgiler" başlığı altında sunulmaktadır.

2.3.8 Değerlemesi Yapılan Projeler İle İlgili Olarak, 29/6/2001 Tarih Ve 4708 Sayılı Yapı Denetimi Hakkında Kanun Uyarınca Denetim Yapan Yapı Denetim Kuruluşu (Ticaret Unvanı, Adresi Vb.) Ve Değerlemesi Yapılan Gayrimenkul İle İlgili Olarak Gerçekleştirdiği Denetimler Hakkında Bilgi

Değerlemeye konu gayrimenkul, 29.06.2001 tarih ve 4708 sayılı Yapı Denetimi Hakkında Kanunu'ndan önce inşa edilmiş ve yapı kullanma izin belgesini almıştır.



2.3.9 Eğer Belirli Bir Projeye İstinaden Değerleme Yapılıyorsa, Projeye İlişkin Detaylı Bilgi Ve Planların ve Söz Konusu Değerin Tamamen Mevcut Projeye İlişkin Olduğuna ve Farklı Bir Projenin Uygulanması Durumunda Bulunacak Değerin Farklı Olabileceğine İlişkin Açıklama

Değerlemeye konu gayrimenkul bina niteliğindedir. Gayrimenkulün arsası üzerinde planlanan yeni bir gayrimenkul projesi bulunmamaktadır. Raporda proje değerlendirme çalışması yapılmamıştır. Değerleme konusu gayrimenkul kat mülkiyetli olduğu için proje değerlemesi kapsamında değerlendirilmemiştir.

2.3.10Varsa, Gayrimenkulün Enerji Verimlilik Sertifikası Hakkında Bilgi

Rapor konu gayrimenkulün blokları bazında; enerji performansı sınıf "B", sera gazı emisyonu sınıfı "C" olan enerji kimlik belgeleri bulunmakta olup, ilgili belgeler rapor ekinde sunulmaktadır.

A blok için düzenlenmiş, 16.04.2020 tarih, M²4069C8785A1 numaralı enerji kimlik belgesi bulunmaktadır.

B blok için düzenlenmiş, 16.04.2020 tarih, M²406548CD5F3 numaralı enerji kimlik belgesi bulunmaktadır.

C blok için düzenlenmiş, 16.04.2020 tarih, M²406BCAFBE1C numaralı enerji kimlik belgesi bulunmaktadır.



3. GAYRİMENKULÜN FİZİKİ ÖZELLİKLERİ

3.1 Mevcut Ekonomik Koşulların, Gayrimenkul Piyasasının Analizi, Mevcut Trendler Ve Dayanak Veriler İle Bunların Gayrimenkulün Değerine Etkileri

3.1.1 Ekonomik Koşullar

Dünya ekonomisinde 2023 ikinci çeyreği küresel büyüme kaygılarının artmasına rağmen risk iştahının bir miktar toparlandığı bir dönem olarak geride kalmıştır. Küresel ölçekte pozitif ayrıışan hizmet sektörü son dönemde yavaşlamaya başlarken, imalat aktivitesinde daralma derinleşmektedir. Çin'de toparlanma beklenen hızda gerçekleşmezken, Çin Merkez Bankası (PBoC) ve Çin hükümetinin destek paketleri büyüme kaygılarını yatıştırmaya yeterli olmamıştır. Çin'deki bu gelişmeler ve gelişmiş ülkelerde merkez bankalarının faizleri daha uzun bir süre yüksek seviyelerde tutacağı beklentisi küresel büyüme üzerinde aşağı yönlü riskleri beslemektedir. Enerji emtialarındaki fiyatların gerilemesi enflasyonist baskıyı bir miktar hafifletse de sıkı işgücü piyasası hizmet fiyatlarında ve fiyatlama davranışlarındaki bozulma çekirdek enflasyonda katılığa neden olarak enflasyon üzerindeki yukarı yönlü risklerin sürmesine neden olmaktadır.

Türkiye'de 2023 yılı ilk çeyrek gayri safi yurtiçi hasıla (GSYH) dış talebin sınırlayıcı etkisine ve depreme rağmen iç talebin katkısıyla büyümüştür. Takvim ve mevsim etkisinden arındırılmış verilere göre GSYH çeyreklik bazda %0,3 artarken, yıllık bazda GSYH büyümesi %4,0 seviyesinde gerçekleşmiştir. Ülkenin geri kalanındaki faaliyetlerin canlı kalması ile Şubat ayındaki depremin toplam GSYH üzerindeki etkisi sınırlı kalmıştır. Yurtiçinde 2023 ikinci çeyrek öncü verileri ekonomik aktivitedeki direncin sürdüğünü teyit etmektedir. Öte yandan, imalat sanayi satın alma yöneticileri endeksi (PMI) Haziran dahil son üç ayda 51,5 ile genişleme bölgesinde kalırken, kapasite kullanım oranında son üç ayda yükseliş görülmektedir. Güven endeksleri yataya yakın bir seyir izlerken, bankacılık sektörü kredi hacmi ve harcamalara dair diğer göstergeler bir miktar yavaşlarsa da iç talebin dirençli kaldığına işaret etmektedir.

İkinci çeyrekte dış dengede bozulma sürmüştür. İhracatta yavaşlama gözlenirken, uluslararası enerji fiyatlarındaki düşüş ithalatı sınırlamaktadır. Dış ticaret açığındaki artışın yavaşlamasına karşın hizmet gelirlerindeki ivme kaybı ile cari açıda artışın Nisan ve Mayıs aylarında sürdüğü görülmüştür. Ticaret Bakanlığı öncü verilerine göre, ilk altı ayda ihracat 2022'nin aynı dönemine göre %1,8 azalırken, ithalatta %4,3 artış gerçekleşmiştir. Bundan dolayı 2022 ilk yarıda 51,6 milyar dolar olan dış ticaret açığı 61,4 milyar dolara ulaşmıştır. 2022 Ocak-Mayıs döneminde 26,1 milyar dolar olan cari açık 2023'ün aynı döneminde 37,7 milyar dolara genişlemiştir.

Enerji fiyatlarındaki gerilemeler ve baz etkisiyle enflasyonda düşüş ikinci çeyrekte devam etmiştir. 2023 ilk çeyrek sonunda %50,5 olan genel tüketici fiyatları endeksi (TÜFE) yıllık enflasyonu Haziran ayında %38,2'ye gerilemiştir. Aynı dönemde genel yurtiçi üretici fiyatları endeksi (Yi-ÜFE) yıllık enflasyonu %62,5'ten %40,4'e inmiştir. Ancak döviz kurlarındaki dalgalanma, bazı vergi kalemlerindeki yükseliş ve ücret artışları yukarı yönlü riskleri beslemektedir. TCMB Haziran toplantısında politika faizini 650 baz puan artırmış ve parasal sıkılaştırma döngüsünün başladığını belirtmiştir. Ayrıca mevcut makro ihtiyatı tedbirlerde kademeli ve yumuşak bir geçiş süreci dahilinde sadeleştirmeye başlamıştır. TCMB son Temmuz toplantısında ise politika faizini 250 baz puan artırarak %15,00'dan %17,50'ye çıkarırken, faiz artırımının yanı sıra parasal sıkılaştırma sürecini destekleyecek seçici kredi ve miktarsal sıkılaştırma kararları alacağını belirtmiştir.



Kaynak: GYODER / Türkiye Gayrimenkul Sektörü 2023 2.Çeyrek Raporu

3.1.2 Gayrimenkul Piyasası Analizi, Mevcut Trendler Ve Dayanak Veriler İle Bunların Gayrimenkulün Değerine Etkileri

Gelişmiş ülke merkez bankaları, enflasyonist baskıyı azaltmak amacıyla birkaç yıldır sıkı para politikası izlemeye başlamışlardır. Küresel fon kaynak maliyetlerinin arttığı bu dönemde ülke büyümelerinde de yavaşlamalar görülmüştür. Bir yandan yüksek enflasyon, diğer yandan artan parasal maliyetler ile azalması beklenen talep düşünüldüğünde batı ekonomilerinde resesyon yaşanma olasılığı gündeme gelmiştir. Yılın ilk yarısında Fed'in aldığı önlemlerle ABD enflasyonu geri çekilmeye başlamış, istihdam kaybının çok az olması talebin dengeli seyretmesi durumunu ortaya çıkmıştır. ABD'de bu süreç, büyüme kaybının az olduğu ekonomik bir yapıya evrilerek yumuşak iniş senaryosunu gündeme taşımıştır. Buna rağmen başta Fed olmak üzere ECB ve BoE gibi merkez bankaları da para politikalarını sıkı tutmaya devam edeceklerine dair mesajları piyasa ile paylaşmışlardır. Gelişmekte olan ülkelerde ise küresel enflasyonun üzerinde seyreden fiyatlar genel seviyesi ve işsizlik gibi unsurlarla birlikte, dış kaynağa ulaşma maliyetinin artması ekonomiler için risk oluşturmaya devam etmektedir. Gelişmekte olan ülkelerde, kendi içlerinde farklı ekonomi politikaları uygulayarak hem iç hem de dış kaynaklı sorunlarını çözmeye çalışma uğraşısı içine girmişlerdir. Bu farklılaşma, uygulanan para ve enflasyonu önleme politikalarında daha da belirginleşmiştir.

Durumu en iyi özetleyen makroekonomik değişken ise 'büyüme' rakamları olarak karşımıza çıkmaktadır. Sürecin ne yönde değişime uğradığını analiz etmek yerinde olacaktır. 2022 yılı ikinci yarısından itibaren gelişmiş ülke merkez bankaları politikaları ve yukarıda belirtilen risk unsurlarının artması ile küresel büyüme oranlarında ivme kaybı yaşanmaya başlamış, bu etki özellikle son çeyrekte iyiden iyiye hissedilmiştir. Benzer bir yavaşlamanın 2023 boyunca sürme beklentisi devam etmekle birlikte ABD ekonomisindeki göreceli olarak güçlü büyüme eğilimi, gelişmekte olan ülkelerdeki küresel yavaşlama beklentisini azaltmıştır.

IMF tarafından yayınlanan (Temmuz-2023 Dünya Ekonomik Görünüm Raporu - 'Kısa Vadeli Dayanıklılık, Kalıcı Zorluklar') 1 raporunda Türkiye'nin 2023 yılına ilişkin büyüme tahmini yüzde 3, 2024 yılı büyümesi yüzde 2,8 olarak tahmin edilmiştir. IMF Nisan (2023) ayı Dünya Ekonomik Görünüm Raporu'nda Türkiye ekonomisinin 2023'te yüzde 2,7 ve 2024'te yüzde 3,6 büyüyeceği öngörülmüştü. Yeni revizyonda 2023 büyüme hızının arttığı, 2024 büyüme hızının ise azaldığı dikkat çekmiştir.

IMF küresel ekonomik büyüme tahminini bu yıl için yüzde 2,8'den yüzde 3'e yükseltirken, 2024 yılı için yüzde 3 oranında sabit bırakmıştır.

Söz konusu raporda hala yüksek olan enflasyonun, hane halkının satın alma gücünü aşındırmaya devam ettiği, merkez bankalarının enflasyona karşı politika sıkılaştırmasının, borçlanma maliyetini yükselterek ekonomik aktiviteyi sınırladığı ifade edilmiştir.

Raporda, özellikle dünyanın en fakir ülkeleri için salgın öncesi tahminlerle karşılaştırıldığında çıktı kayıplarının büyük olmaya devam ettiği vurgulandı.

Ters rüzgarlara rağmen küresel ekonomik aktivitenin, yılın ilk çeyreğinde hizmet sektörünün etkisiyle dirençli olduğuna değinilen raporda, imalat da dahil hizmet dışı sektörlerin zayıflık gösterdiği ve ikinci çeyreğe ilişkin yüksek frekanslı göstergelerin, faaliyette daha geniş bir yavaşlamaya işaret ettiği bildirildi.

Büyüme ile ilgili yapılan öngörülerde gerek enflasyon gerekse de küresel risk unsurlarının ne yöne hareket edebileceği ile ilgili beklentiler etkili olmuş görünmektedir.

Ülkemizde 2023 yılı ilk yarısında baz etkisi desteği ile fiyatlar genel seviyesindeki göreceli bir geri çekilme yaşanmıştır. Haziran ayı TÜFE dikkate alındığında yıllık artış oranı yüze 38,21 olarak gerçekleşmiştir. Aynı dönemde ki ÜFE artışı ise yüzde 40,42 düzeyinde artış kaydetmiştir. Bunlarla birlikte yönlendirilen ve yönetilen fiyatlarda yapılan vergi, fiyat artışları fiyatlar genel düzeyini yukarı baskılamaktadır. TCMB'nin Temmuz ayında yaptığı enflasyon raporu sunumunda enflasyon beklentisi yüzde 58 düzeyine yükseltilmiştir.

Enflasyonun yüksek süregelmesi ise hem maliyetler hem de tüketici davranışları üzerinde etki yaratmaktadır. Enflasyon beklentileri nedeniyle talebin öne çekilmesi bazı sektörlerde önemli bir canlılık yaratırsa da bu talebin sürdürülebilir olamayabileceği unutulmamalıdır. Kredi ve fon bulma maliyetlerinin de yukarı çıkıyor olması ekonomik aktivitede yavaşlamayı getirebilecektir.

Türkiye'de inşaat ve gayrimenkul sektörünün en önemli göstergelerden birisi olan 'konut satış' rakamlarına baktığımızda ise durum şöyledir; 2023 ilk altı aylık döneminde toplam 565 bin adet konut satılmıştır. 2022 yılının aynı döneminde ise satışlar 726 bin adet olarak gerçekleşmişti. Bu da bir önceki yıla göre satışlarda yüzde 22,1'lik bir düşüşü işaret etmektedir. Satış türlerine göre ise farklılık ipotekli satışlarda yaşanmıştır. 2022 yılının ilk altı aylık döneminde 170 bin adet ipotekli konut satışı yapılırken bu yılın aynı döneminde ise yüzde 28,6'lık bir düşüş ile 121 bin adet düzeyinde gerçekleşmiştir. İpotekli satışlardaki azalma konut kredi faizlerinde ve konut fiyatlarındaki artışın etkisiyle meydana gelmiş görülmektedir.



Yabancılara yapılan konut satışları Ocak-Haziran döneminde bir önceki yılın aynı dönemine göre yüzde 45,5 azalarak 19 bin 275 olmuştur.

Talebin güçlü olması ve enflasyonist eğilimden kaçış çabasıyla konut fiyatlarında kayda değer bir yükseliş yaşanmıştır. Ancak bu artış eğiliminde yavaşlama işaretleri görülmeye başlanmıştır. TCMB tarafından açıklanan 2023 Mayıs ayı verilerinde; bir önceki yılın aynı ayına göre nominal olarak yüzde 103,6, reel olarak ise yüzde 45 oranında artış gerçekleşmiştir.2 Türkiye genelinde birim metrekare fiyatı 23,573 TL'ye ulaşmıştır. En yüksek metrekare fiyatı ise İstanbul'da gerçekleşmiş olup 36,004 TL olmuştur.

Fiyat dinamikleri ile ilgili olarak, aşağıdaki tespitler yapılabilir.

- İnşaat maliyet endeksi (Mayıs-2023) TÜİK verilerine göre yıllık olarak yüzde 47,95 artmıştır. Endeksin alt kırılımlarına baktığımızda ise malzeme fiyatlarının aynı dönemde yüzde 33,55, işçilik maliyetlerinin de yüzde 104,83 olarak yükselmiştir. Söz konusu maliyet artışları yeni konut fiyatları başta olmak üzere tüm inşaat sektöründeki fiyatları yukarı çeken bir etmen olarak karşımıza çıkmaktadır.
- Yaşadığımız deprem felaketinin yaralarının sarılması amacıyla inşaat sektörü ve bileşenleri çalışmakta olup, önümüzdeki 3-4 yıllık süreçte bu bölgelerin yeniden imarı sektör içinde izlenmesi gereken bir değişken olarak karşımıza çıkmaktadır.
- Enflasyonist ortamın getirdiği reel getiri arayışı başta konut olmak üzere tüm gayrimenkul çeşitlerine olan talebi oldukça artırmıştır. Ancak gerek kredi mekanizmasında yaşanan yavaşlama gerekse gayrimenkul edinimi için kullanılacak tasarrufların azalması talebi törpülemektedir. Tasarruf amaçlı konut alımlarında 2023 yılı altı aylık dönemi itibarıyla bir azalış olduğu söylenebilir.
- Yakın coğrafyalardaki gelişmelerin de etkisiyle yabancı talebi azalarak devam etmekte olup özellikle vatandaşlık ve oturma izninin de gayrimenkul alanlar için sürmesi göreceli olarak canlılığı artırmaktadır.
- Arz ve talebin dengelenmesinin süre alabileceği dikkatlerden kaçmamalıdır. Ancak yukarıdaki nedenlere dayanarak da fiyatların devamlı yukarı gitmesi sürdürülebilir bir durum değildir.
- İklim ve çevreye bağlı dinamikler giderek gayrimenkul sektörü için de önem taşımaya başlayacak olup hem yüklenicilerin hem de talep edenlerin bu eğilimlere göre hareket etmelerinde fayda bulunmaktadır.
- Konut başta olmak üzere erişilebilir ve sürdürülebilir yapımlar için daha önceki raporlarda sıklıkla dile getirdiğimiz yapısal düzenlemelerin hayata geçirilmesi (Gayrimenkul ve hakları ile ilgili özel bir bankanın kurulması, menkul kıymetleştirmeye dayalı ürünlerin çeşitlendirilmesi gibi) yerinde olacaktır.
- Bu bağlamda inşaat sektörü paydaşlarının finansal sistemin klasik unsurları yerine sermaye piyasalarının etkin olduğu bir yapıya kavuşmaları da önem taşımaktadır.

İnşaat ve gayrimenkul sektörü gerek küresel gerekse iç dinamiklerden etkilenmektedir. Bu bağlamda yaşanan ve yaşanabilecek olumsuz etkileri azaltmak olumlu olabilecek durumları ise sürdürülebilir bir hale dönüştürebilmek için hukuki düzenlemelerden finansal araç ve kurumlara kadar bazı düzenlemelerin yapılması yerinde olacaktır. İnşaat ve gayrimenkul sektörümüz hem istihdam hem de üretim anlamında küresel bir büyüklüğe ulaşmış olup sürecin daha sürdürülebilir olması için elinden gelen çabayı da göstermektedir.

Kaynak: GYODER / Türkiye Gayrimenkul Sektörü 2023 2.Çeyrek Raporu

3.2 Gayrimenkulün Bulunduğu Bölgenin Analizi ve Kullanılan Veriler

3.2.1 Ankara İli

Ankara Türkiye'nin başkenti ve İstanbul'dan sonra en kalabalık ikinci ilidir. Nüfusu 2023 yılı itibarıyla 5.782.285 kişidir. Bu nüfus; 25 ilçe ve bu ilçelere bağlı 1425 mahallede yaşamaktadır. Coğrafi olarak Türkiye'nin merkezine yakın bir konumda bulunur ve Batı Karadeniz Bölgesi'nde kalan kuzey kesimleri hariç, büyük bölümü İç Anadolu Bölgesi'nde yer almaktadır. Yüzölçümü olarak Konya ve Sivas'tan sonra Türkiye'nin en büyük üçüncü ilidir. Bolu, Çankırı, Kırıkkale, Kırşehir, Aksaray, Konya ve Eskişehir illeri ile çevrilidir.

Ankara ili 13 Ekim 1923 tarihinde başkent ilan edilmesinin ardından şehir hızla gelişmiş ve Türkiye'nin ikinci en kalabalık ili olmuştur. 'in ilk yıllarında ekonomisi tarım ve hayvancılığa dayanan ilin topraklarının yarısı hâlâ tarım amaçlı kullanılmaktadır. Ekonomik etkinlik büyük oranda ticaret ve sanayi faaliyetlerine dayalıdır. Tarım ve hayvancılığın ağırlığı ise giderek azalmaktadır. Ankara ve civarındaki gerek kamu sektörü gerek özel sektör yatırımları, başka illerden büyük bir nüfus göçünü teşvik etmiştir. Nüfusun yaklaşık dörtte üçü hizmet sektörü olarak tanımlanabilecek memuriyet, ulaşım, haberleşme ve ticaret benzeri işlerde, dörtte biri sanayi sektöründe, %2'si ise tarım alanında çalışmaktadır. Sanayi, özellikle tekstil, gıda ve inşaat sektörlerinde yoğunlaşmıştır. Günümüzde ise en çok savunma, metal ve motor sektörlerinde yatırım yapılmaktadır. Türkiye'nin en çok sayıda üniversiteye sahip ili olan Ankara'da ayrıca, üniversite diplomalı kişi oranı ülke ortalamasının iki katı oranındadır. Ankara karasal iklime sahiptir. Şehir dışındaki il topraklarının büyük kısmı tahıl tarlalarıyla kaplı platolardan oluşmaktadır.



3.2.2 Çankaya İlçesi

Çankaya, Ankara'nın bir ilçesidir. Ankara ilinin orta kesiminde bulunan ilçe, Ankara'nın başkent olması ile birlikte Türkiye'nin yönetim merkezi durumuna gelmiştir. 2022 yılı nüfus verilerine göre Ankara'nın birinci, Türkiye'nin ise en büyük ikinci ilçesi konumundadır. Türkiye'nin en kalabalık ilçelerinden biri olarak nüfusu pek çok ilden daha fazladır. Gün içinde iki milyona kadar çıkabilmektedir. 102 lise ve 13 üniversitesi ile ilçe önemli bir eğitim kentidir. Türkiye Cumhuriyeti Sanayi Ve Teknoloji Bakanlığının yaptığı araştırmaya göre Türkiye'nin en gelişmiş 2. ilçesi seçilmiştir. Çankaya'nın 124 mahallesinin 99'u merkezde bulunmaktadır. Merkez mahallelerinde 710.283 kişi (%77) yaşamaktadır. En uzak mahallesi ise 57,3 km uzaklıktaki Akarlar'dır. İlçede nüfusu en fazla olan, 30.111 kişi ile Birlik mahallesidir.

3.2.3 Kavaklıdere Mahallesi ve Gayrimenkulün Yakın Çevresi

Kavaklıdere, Ankara'da Çankaya ilçesinde bulunan bir semttir. 2022 yılı sayımına göre nüfusu 6.190 kişidir. Ankara'da sosyal yaşamın önemli merkezlerinden biri olan semtte, Tunalı Hilmi Caddesi ve Kuğulu Park gibi Ankara ile özdeşleşmiş mekanlar bulunmaktadır. Kavaklıdere, Ankara'da kültür ve sanat etkinliklerinin yoğun olarak düzenlendiği ve ilgi gördüğü semtlerin başında gelmektedir. Birçok büyükelçilik binası semtin sınırları içerisinde. İsmi Seğmenler Parkı içinden akan Kavaklıdere'den almaktadır.

Semt, şehrin kültürel yaşantısına katkıda bulunan birçok özel ve kamu işletmesi vardır. Şehrin gece hayatının en aktif olan semti olarak da bilinen Kavaklıdere'de eğlence hizmeti veren bu lokasyonlar, Tunus Cad. ve Bestekâr sokak üzerinde toplanarak düzeni ve kültürleri ile şehirde yerleşik mekanlar haline gelmişlerdir.

Değerlemeye konu gayrimenkul, konut yerleşiminin yoğun olduğu bir bölgede, kent merkezi olarak değerlendirilebilecek bir konumda, müstakil parseller üzerinde 5-8 katlı yapılaşmalarının yoğun olduğu bir bölgede konumludur. Bölgede konut ağırlıklı olmak üzere ana akslar üzerinde kamusal hizmet amaçlı kullanılan binalar ve ticari yapılaşmalar da yer almaktadır. Bölge kamu hizmetlerinden tam yararlanmakta olup, altyapı problemi bulunmamaktadır.

3.2.4 Yakın Çevre Fotoğrafları



Yakın Çevre - Jonh F. Kennedy Caddesi Görüntüsü



Yakın Çevre - Atatürk Bulvarı Görüntüsü

3.2.5 Ulaşım

Değerlemeye konu gayrimenkule ulaşım; Kızılay Meydanından güney yönde devam eden, bölgenin önemli ulaşım akslarından biri olan Atatürk Bulvarı üzerinde güney istikametinde ilerlenir. Konu gayrimenkul, bulvar üzerinde yer alan Grand Ankara Otel geçildikten sol tarafta konumlanmaktadır. Ana gayrimenkulün konumlu olduğu parsel güney cepheden Jonh F. Kennedy Caddesi, batı cepheden Atatürk Bulvarı, doğu cepheden ise Tunus Caddesine cephelidir. Gayrimenkul Ankara Sanayi Odası binasının karşısında, ABD Büyükelçiliğinin çaprazında konumludur.

Konu gayrimenkul, Ankaray ve metro istasyonuna yürüme mesafesinde olup, toplu taşıma ve özel araç ile yüksek erişilebilirliğe sahiptir.

Cepheli olduğu cadde ve sokakların yaya sirkülasyonu düşük-orta, araç sirkülasyonu yüksek seviyededir.

Konu Gayrimenkul'den Bazı Önemli Merkezlerle Tespit Edilmiş Uzaklıklar;

Yer	Mesafe (km)*
Kızılay Meydanı	1,35 km.
Kocatepe Cami	1,30 km.
Esenboğa Havalimanı	28,70 km.

*Yaklaşık bilgilerdir.



3.3 Değerleme İşlemini Olumsuz Yönde Etkileyen Veya Sınırlayan Faktörler

Değerleme tarihi itibarıyla süreç tamamlanana kadar geçen sürede, değerlendirme işlemini olumsuz etkileyen veya sınırlayan herhangi bir faktör olmamıştır.

3.4 Gayrimenkulün Fiziki, Yapısal, Teknik ve İnşaat Özellikleri

3.4.1 Arsa Özellikleri

Değerlemeye konu gayrimenkul, Çankaya ilçesi, Kavaklı Dere Mahallesi, 5708 ada, 63 numaralı parseld üzerinde yer almaktadır. Konu parsel 6.287 m² yüzölçüme sahiptir. Doğu cepheden Tunus Caddesi, batı cepheden Atatürk Bulvarı, Günay cepheden John F. Kennedy Caddesi, kuzey cepheden Avusturya Büyükelçiliği'ne (5708 ada, 75 parsel) cephelidir. 3 tarafı yaya kaldırım ve araç yolu ile çevrilidir. Atatürk Bulvarı konumuna göre ortalama parsel derinliği 110 m., genişliği 57 m. dir. Parselin çevresinde güvenlik amaçlı oluşturulmuş, yapay duvar ve güvenlik çitleri bulunmaktadır.

3.4.2 Bina Özellikleri

Konu parsel üzerinde 3 bloktan oluşan ofis-banka şubesi olarak kullanılan yaklaşık 47 yıllık betonarme karkas 3 bloklu yapılar bulunmaktadır. Bloklar A, B ve C olarak isimlendirilmiştir. Parsel üzerinden yer alan yapıların tamamı değerlendirme çalışmasına konu edilmektedir.

Anagayrimenkulün tapu kaydı niteliği "A ve C Bloklar Üçer Kat B Blok 23 Kattan Oluşan Betonarme Bina" dır.

Değerlemeye konu A Blok 3 bodrum kat, zemin kat ve 2 normal kat olmak üzere toplam 6 kattan oluşmaktadır. 3. ve 2. bodrum kat otopark ve teknik oda, 1.bodrum kat yemekhane, salonlar ve WC, zemin kat bina girişi (Atatürk Bulvarı Cephesinden) 1.kat ve 2. Normal kat ofis ve ofis alanlarına hizmet eden ek servis hacimlerinden oluşmaktadır.

Değerlemeye konu B Blok 3 bodrum kat, zemin kat, 23 normal kat, asansör ve tesisat katı ve asansör makine dairesi katı olmak üzere toplam 29 kattan oluşmaktadır. 3. bodrum katta teknik odalar (klima odaları), 2.bodrum katta arşiv, mescid, depo, wc ve hizmet alanları, 1.bodrum katında fuaye alanı, depo ve teknik ofisler, zemin katta bina girişi (John F. Kennedy Caddesi cephesinden) ve teknik ofisler, 1.normal katta geçiş koridoru ve ofis alanları, 2.normal kat ila 23.normal kat ofis ve ofis alanlarına hizmet eden ek servis hacimlerinden oluşmaktadır. Bu alanlar haricinde havalandırma tesisat odası ve asansör dairesi olarak kullanılan 2 adet tesisat katı bulunmaktadır.

Değerlemeye konu C Blok 3 bodrum kat, zemin kat ve 2 normal kat olmak üzere toplam 6 kattan oluşmaktadır. 3. ve 2. bodrum kat otopark ve teknik oda, 1.bodrum kat yemekhane ve WC, zemin kat İş Bankası Başkent Şubesi bina girişi (John F. Kennedy Caddesi cephesinden), 1. Normal kat ve 2. Normal kat ofis, toplantı salonu, gişe ve idari ofis alanları olarak kullanılmaktadır. İş Bankası Başkent Şubesi olarak kullanılan alan zemin kat, 1. ve 2.normal kat ve kısmen 1.bodrum kat depo alanında oluşmaktadır.

Blokların 1.bodrum kat ve 1.normal kat seviyelerinden iç geçiş alanları bulunmaktadır.

02.09.1976 Tarihli Onaylı Mimari Projeye Göre, Toplam İnşaat Alanı Dağılımı (m ²)		
Katlar	Kot Altı	Kot Üstü
Asansör+Makine katı		176,6
Asansör+Tesisat Katı		299,5
23.Normal Kat		299,5
22.Normal Kat		401,7
21.Normal Kat		402,2
20.Normal Kat		402,8
19.Normal Kat		403,5
18.Normal Kat		404,2
17.Normal Kat		404,9
16.Normal Kat		405,5
15.Normal Kat		406,3
14.Normal Kat		411,8
13.Normal Kat		418,3
12.Normal Kat		423,4
11.Normal Kat		429,5
10.Normal Kat		434,2
9.Normal Kat		440,2
8.Normal Kat		446,4



7.Normal Kat		455,2
6.Normal Kat		464,1
5.Normal Kat		473,0
4.Normal Kat		482,0
3.Normal Kat		492,2
2.Normal Kat		2.033,1
1.Normal Kat		2.784,0
Zemin Kat	1.388,0	1.236,7
1.Bodrum Kat	3.190,9	
2.Bodrum Kat	3.006,9	
3.Bodrum Kat	3.471,7	
Toplam (m²)	11.057,5	15.430,7
Genel Toplam(m²)		26.488,2

Gayrimenkulün dosyasında yapılan incelemede 02.09.1976 tarihli mimari proje (26.488,18 m²) için 05.11.1976 tarihli inşaat ruhsatın (29.019 m²) düzenlendiği akabinde 24.11.1976 tarihi Yapı Kullanma İzin Belgesi (29.019 m²) alındığı görülmüştür. Konu mimari proje ile yapı ruhsatı ve yapı kullanma izin belgesi üzerinde yazan inşaat alanları farklılık göstermektedir. Mimari projede 26.488,18 m² inşaat alanı belirtilmiş iken yapı ruhsatı ve yapı kullanma izin belgesinde 29.019 m² inşaat alanı belirtilmiştir. Aradaki farkın mimari projede inşaat alanı olarak dikkate alınmayan teras, rampa, fuaye, bahçe duvarı, boşluk alanlarından kaynaklandığı düşünülmektedir.

Değerleme konusu gayrimenkulün kiracı kullanımında olması sebebiyle kısıtlı olarak gezilebilmiştir. Gayrimenkulün ortak alanları gezilebilmiş ve tespitler yapılmıştır. Yapılar eski bir dekorasyona sahip olmakla birlikte, genel olarak bakımlı durumdadır. Yapı genelinde kullanıma uygun olmayan herhangi bir alan bulunmamaktadır.

Binalar dış cephesinde, dış cephe boyası, pencere ve kapı doğramalarında camlı alüminyum doğramalar kullanılmıştır.

Genel Özellikler (E Blok)	
İnşaat Tarzı	: Betonarme Karkas
Yaşı	: 47
İnşaat Nizamı	: Ayrık Nizam
Toplam İnşaat Alanı	: 28.998,00 m ² (Yapı Kullanma İzin Belgesine göre) 26.488,18 m ² (02.09.1976 tarih, bila sayılı mimari projeye göre)
Toplam Kat Adedi	: A Blok 3 bodrum kat, zemin kat ve 2 normal kat olmak üzere 6 kat B Blok 3 bodrum kat, zemin kat, 23 normal kat ve 2 tesisat katı olmak üzere 29 kat C Blok 3 bodrum kat, zemin kat ve 2 normal kat olmak üzere 6 kat
Dış Cephe	: Sıva üzeri dış cephe boyası
Elektrik / Su / Kanalizasyon	: Şebeke / Şebeke / Şebeke
Trafo	: Mevcut
Su Deposu	: Mevcut
Hidrofor	: Mevcut
Klima Tesisatı	: Merkezi Sistem
Isıtma Sistemi	: Merkezi Sistem
Güvenlik Sistemi	: Mevcut (Girişlerde kartlı sistemli turnikeler, katlarda CCTV sistemleri)
Havalandırma Sistemi	: Mevcut değil
Asansör	: Mevcut (1 adet A Blokta, 4 adet B Blokta, 2 adet C Blokta)
Jeneratör	: Mevcut
Yangın İhbar Sistemi	: Mevcut (Duman algılayıcı sensörler)
Yangın Söndürme Sistemi	: Mevcut (Sprinkler, yangın dolabı, yangın söndürme tüpleri)
Yangın Merdiveni	: Mevcut (2 adet)
Otopark	: Bodrum katta kapalı, ön cephede açık otopark alanı mevcut

Gayrimenkulün **Yapı Kullanma İzin Belgesi** incelenmiş olup belge üzerinde ki gayrimenkulün alanı 29.019 m² olduğu görülmüştür. İlave yapı ruhsatı incelendiğinde toplam alanın içerisinde 21 m²'lik kısmı bahçe duvarı olduğu, A, B ve C blokların toplam alanının 28.998 m² olduğu tespit edilmiştir. Ancak kira sözleşmeleri incelendiğinde, alanının 27.413 m² olduğu görülmüştür. Ruhsat alanı ve kira sözleşmelerindeki alan farkının ruhsatta inşaat alanı içerisine dahil edilen fuaye boşluklarının rampa ve teras alanlarının kapalı alana dahil edilmemesinden kaynaklanmaktadır.

3.4.3 Bağımsız Bölümlerin Özellikleri ve Fotoğrafları

T.İş Bankası Başkent Şubesi olarak kullanılan bölümün alanı yaklaşık brüt 1.657 m²' dir. Buna göre parsel üzerindeki yapıların tamamı dikkate alındığında T.C. İçişleri Bakanlığı tarafından kullanılan bölümün alanı yaklaşık brüt 25.756 m² dir. Kullanılan içerisinde, kat holleri, kapalı otopark alanları, tesisat alanları vb... gibi ortak kullanım alanları da yer almaktadır.



Kullanıcı Dağılımı

Zemin Kat

Şube Bölümü

1.657 m²

T.C. İçişleri Bakanlığı

25.756 m²

(Toplam) 27.413 m²

Değerleme konusu gayrimenkulün kiracı (T.C. İçişleri Bakanlığı) kullanımında olması sebebiyle kısıtlı olarak gezilebilmiştir. Gezilen bölümlerinden güvenlik sebebiyle fotoğraf alınamamıştır. Yönetici ofisleri, toplantı salonları, ofis alanlarına hizmet eden alanlarda zeminler halı, mermer, laminat parke, duvarlar; ahşap ve laminat panel, boya, dekoratif siva, tavanlar; alüminyum ve alçıpan asma tavan ve plastik boyalıdır. Islak hacimlerde zeminler ve duvarlar seramiktir. Kat holleri, koridorlarda zeminler mermer, karo mozaik, halı ve vinil malzemedir. Kapalı otopark ve teknik alanlarda zeminler beton, duvarlar ve tavanları siva ve kısmen boyadır. Şube dış alanı görselleri aşağıda sunulmaktadır.

Şube Bölümü Görselleri

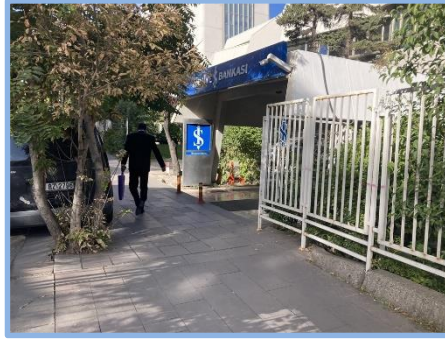

3.4.4 Varsa, Mevcut Yapıyla veya İnşaatı Devam Eden Projeye İlgili Tespit Edilen Ruhsata Aykırı Durumlara İlişkin Bilgiler

Mevcut durumda yapılan incelemelerde gayrimenkulün, onaylı mimari proje ile uyumlu olduğu, ruhsata aykırı herhangi bir durum bulunmadığı görülmüştür.

3.4.5 Gayrimenkulün Değerleme Tarihi İtibarıyla Hangi Amaçla Kullanıldığı, Gayrimenkul Arsa Veya Arazi İse Üzerinde Herhangi Bir Yapı Bulunup Bulunmadığı Ve Varsa, Bu Yapıların Hangi Amaçla Kullanıldığı Hakkında Bilgi

Değerleme tarihi itibarıyla konu gayrimenkul kısmen T.C. İçişleri Bakanlığı tarafından ofis binası ve İş Bankası Başkent Banka Şubesi olarak kullanılmaktadır.



4. DEĞERLEME ÇALIŞMALARINDA ESAS ALINAN YÖNTEMLER VE STANDARTLAR

4.1 Değer Tanımları

Bir gayrimenkul projesinin veya gayrimenkule bağlı hak ve faydaların belli bir tarihteki değerinin belirlenmesi amacı ile yapılan çalışmaya "değerleme", bu çalışmanın sonucunda tespit edilen kanaate ilişkin rakama ise "değer" denir.

Pazar Değeri (Market Value)

Pazar değeri, bir varlık veya yükümlülüğün, uygun pazarlama faaliyetleri sonucunda, istekli bir satıcı ve istekli bir alıcı arasında, tarafların bilgili ve basiretli bir şekilde ve zorlama altında kalmaksızın hareket ettikleri, muvazaasız bir işlem ile değerlendirme tarihi itibarıyla el değiştirmesinde kullanılması gerekli görülen tahmini tutardır.

Pazar Kirası (Market Rent)

Pazar kirası taşınmaz mülkiyet haklarının, uygun pazarlama faaliyetleri sonucunda, istekli bir kiralayan ve istekli bir kiracı arasında, tarafların bilgili ve basiretli bir şekilde ve zorlama altında kalmaksızın hareket ettikleri, muvazaasız bir işlem ile uygun kiralama şartları çerçevesinde, değerlendirme tarihi itibarıyla kiralanması sonucu elde edilecek fayda için tahmin edilmesi gerekli görülen tutardır.

Makul Değer (Equitable Value)

Makul değer, bir varlığın veya yükümlülüğün bilgili ve istekli taraflar arasında devredilmesi için, ilgili tarafların her birinin menfaatini yansıtan tahmini fiyatıdır.

Yatırım Değeri/Bedeli (Investment Value/Worth)

Yatırım değeri bireysel yatırım veya işletme amaçları doğrultusunda sahibi veya gelecek sahibi için bir varlığın değeridir.

Sinerji Değeri (Synergistic Value)

Sinerji değeri, iki veya daha fazla varlığın veya hakkın bir araya gelmesi sonucunda oluşan, bunların bir arada toplam değerinin, ayrı ayrı değerlerinin toplamından daha yüksek olduğu değeri ifade eder.

Tasfiye Değeri (Liquidation Value)

Tasfiye değeri, bir varlığın veya bir grup varlığın birer birer satılması sonucunda elde edilen tutardır. Tasfiye değerinin varlıkların satılabilir duruma getirilmesine ve elden çıkarma işlemine ilişkin maliyetler dikkate alınarak belirlenmesi gerekli görülmektedir. Tasfiye değeri iki farklı varsayılan kullanım dahilinde belirlenebilir:

Düzenli Tasfiye (Orderly Liquidation)

Düzenli tasfiye, bir varlık grubunun, alıcı (veya alıcıların) bulunması için makul bir süresi olan ve olduğu gibi satış yapma zorunluluğu bulunan bir satıcının tasfiye satışından elde edilebilecek değerini ifade eder.

Zorunlu Satış (Forced Sale)

"Zorunlu satış" terimi sıklıkla, bir satıcıyı satışa zorlayan koşullar içinde bulunduğu; bunun sonucunda da uygun pazarlama süresinin mümkün olmadığı ve alıcıların yeterli değerlendirme yapma imkanı bulamayabildiği durumlarda kullanılır.

Gerçeğe Uygun Değer (Fair Value)

UFRS 13'de (Uluslararası Finansal Raporlama Standartları) gerçeğe uygun değer, piyasa katılımcıları arasında ölçüm tarihinde olağan bir işlemde, bir varlığın satışından elde edilecek veya bir borcun devrinde ödenecek fiyat olarak tanımlanmaktadır.

4.2 Değerleme Yöntemleri

Uygun değerlendirme temeli ile tanımlanan değerlemeye ulaşmak için bir veya daha fazla değerlendirme yaklaşımı kullanılabilir. Bu Çerçeve tanımlanan ve açıklanan üç yaklaşım değerlemede kullanılan ana yaklaşımlardır. Hepsinin fiyat dengesi, yarar veya ikame beklentisi ekonomik ilkelerine dayalıdır.

Pazar Yaklaşımı (Market Approach)

Pazar yaklaşımı varlığın, fiyat bilgisi elde edilebilir olan aynı veya karşılaştırılabilir (benzer) varlıklarla karşılaştırılması suretiyle gösterge niteliğindeki değer belirlendiği yaklaşımı ifade eder.



Aşağıda yer verilen durumlarda, pazar yaklaşımının uygulanması ve bu yaklaşıma önemli ve/veya anlamlı ağırlık verilmesi gerekli görülmektedir:

- (a) değerlendirme konusu varlığın değer esasına uygun bir bedelle son dönemde satılmış olması,
- (b) değerlendirme konusu varlığın veya buna önemli ölçüde benzerlik taşıyan varlıkların aktif olarak işlem görmesi, ve/veya
- (c) önemli ölçüde benzer varlıklar ile ilgili sık yapılan ve/veya güncel gözlemlenebilir işlemlerin söz konusu olması.

Pazar yaklaşımında genellikle her biri farklı çarpanlara sahip karşılaştırılabilir varlıklardan elde edilen pazar çarpanları kullanılır. Belirlenen aralıktan uygun çarpanın seçimi niteliksel ve niceliksel faktörlerin dikkate alındığı bir değerlendirmenin yapılmasını gerektirir.

Gelir Yaklaşımı (Income Approach)

Gelir yaklaşımı, gösterge niteliğindeki değer, gelecekteki nakit akışlarının tek bir cari değere dönüştürülmesi ile belirlenmesini sağlar. Gelir yaklaşımında varlığın değeri, varlık tarafından yaratılan gelirlerin, nakit akışlarının veya maliyet tasarruflarının bugünkü değerine dayanılarak tespit edilir.

Aşağıda yer verilen durumlarda, gelir yaklaşımının uygulanması ve bu yaklaşıma önemli ve/veya anlamlı ağırlık verilmesi gerekli görülmektedir:

- (a) varlığın gelir yaratma kabiliyetinin katılımcının gözüyle değeri etkileyen çok önemli bir unsur olması,
- (b) değerlendirme konusu varlıkla ilgili gelecekteki gelirin miktarı ve zamanlamasına ilişkin makul tahminler mevcut olmakla birlikte, ilgili pazar emsallerinin varsa bile az sayıda olması.

İndirgenmiş Nakit Akışı Yöntemi (Discounted Cash Flow Method)

İNA yönteminde, tahmini nakit akışları değerlendirme tarihine indirgenmekte ve bu işlem varlığın bugünkü değeriyle sonuçlanmaktadır. İNA yönteminin temel adımları; değerlendirme konusu varlığın ve değerlendirme görevinin niteliğine en uygun nakit akışı türünün seçilmesi (örneğin, vergi öncesi veya vergi sonrası nakit akışları, toplam nakit akışları veya özsermayeye ait nakit akışları, reel veya nominal nakit akışları vb.), nakit akışlarının tahmin edileceği en uygun kesin sürenin varsa belirlenmesi, söz konusu süre için nakit akış tahminlerinin hazırlanması, (varsa) kesin tahmin süresinin sonundaki devam eden değer değerlendirme konusu varlık için uygun olup olmadığının; daha sonra da, varlığın niteliğine uygun devam eden değer belirlenmesi, uygun indirgeme oranının belirlenmesi ve indirgeme oranının varsa devam eden değer de dâhil olmak üzere, tahmini nakit akışlarına uygulanması şeklindedir.

Maliyet Yaklaşımı (Cost Approach)

Maliyet yaklaşımı, bir alıcının, gereksiz külfet doğuran zaman, elverişsizlik, risk gibi etkenler söz konusu olmadıkça, belli bir varlık için, ister satın alma, isterse yapım yoluyla edinilmiş olsun, kendisine eşit faydaya sahip başka bir varlığı elde etme maliyetinden daha fazla ödeme yapmayacağı ekonomik ilkesinin uygulanmasıyla gösterge niteliğindeki değer belirlendiği yaklaşımdır. Bu yaklaşımda, bir varlığın cari ikame maliyetinin veya yeniden üretim maliyetinin hesaplanması ve fiziksel bozulma ve diğer biçimlerde gerçekleşen tüm yıpranma paylarının düşülmesi suretiyle gösterge niteliğindeki değer belirlenmektedir.

Aşağıda yer verilen durumlarda, maliyet yaklaşımının uygulanması ve bu yaklaşıma önemli ve/veya anlamlı ağırlık verilmesi gerekli görülmektedir:

- (a) katılımcıların değerlendirme konusu varlıkla önemli ölçüde aynı faydaya sahip bir varlığı yasal kısıtlamalar olmaksızın yeniden oluşturabilmesi ve varlığın, katılımcıların değerlendirme konusu varlığı bir an evvel kullanabilmeleri için önemli bir prim ödemeye razı olmak durumunda kalmayacakları kadar, kısa bir sürede yeniden oluşturulabilmesi,
- (b) varlığın doğrudan gelir yaratmaması ve varlığın kendine özgü niteliğinin gelir yaklaşımını veya pazar yaklaşımını olanaksız kılması, ve/veya
- (c) kullanılan değer esasının temel olarak ikame değeri örneğinde olduğu gibi ikame maliyetine dayanması.



5. DEĞERLEME ÇALIŞMASINDA ERİŞİLEN BİLGİ VE VERİLER

5.1 Değerleme İşlemini Olumsuz Yönde Etkileyen veya Sınırlayan, Değere Etki Eden Faktörler

SWOT Analizi

Güçlü Yönleri

- + Yapı kullanma izin belgesinin bulunması
- + Gayrimenkulün bulvar üzerinde konumlu olması,
- + Ticari olarak görünürlüğü ve reklam kabiliyetinin yüksek olması,
- + Toplu taşıma ve özel araçlarla yüksek erişilebilirliğe sahip olması,
- + Bodrum katta kapalı otopark alanının bulunuyor olması,

Zayıf Yönleri

- * Konumlu olduğu bulvarın yaya sirkülasyonunun bazı ticari fonksiyonlar için yeterli olmaması
- * Yüzölçümünün büyük olması,
- * Eski yapı olması,
- * Bina alanının büyük olması, tamamının tek kiracı tarafından kullanılıyor olması (Kule Yapısı)
- * Satılabilir alan içerisinde yer alan ortak alan ve kapalı otopark alanının birim satış-kira değerini düşürüyor olması,

Fırsat

- + Yapının bilinirliği yüksek, merkezi konumda olması,

Tehditler

- * Dünyada ve ülkemizde yaşanan ekonomik gelişmeler, tüm sektörleri olduğu gibi gayrimenkul sektörünü de olumsuz olarak etkilemesi,

5.2 Fiyat Bilgisi Tespit Edilen Emsal Bilgileri Ve Bu Bilgilerin Kaynağı

Tabloda emsal olarak belirtilen veriler; gayrimenkullerin bölgesinde yapılan şifahi saha araştırmaları sırasında emlak alım satımında aracılık yapan kişilerle yapılan şifahi görüşmeler ve internet araştırmaları ile derlenmiştir.

Konu gayrimenkul mevcutta ofis vasıflıdır. Bu sebeple yakın bölgelerdeki, ofis vasıflı gayrimenkuller satışları ve kiralama emsalleri araştırılmış olup, olumlu ve olumsuz özelliklerine göre analiz edilmiştir.

Kiralık Emsaller

No	Konum	Durum	Kullanım	Kat Adedi	Beyan Edilen Alanı (m ²)	Tahmin Edilen Alanı (m ²)	Beyan Edilen Fiyatı (TL/Ay)	Beyan Edilen Fiyatı (TL/m ² /Ay)	*Tahmin Edilen Fiyatı (TL/m ² /Ay)	Olumlu / Olumsuz Özellikleri	Tel. No.
1	Bestekar Sk.	Kiralık	Bina	7 Kat	2.100	1.900	300.000	143	158	Bestekar Sokak üzerinde, 2 b + z + 4 nk + çatı katlı 2.100 m ² kapalı alana sahip olduğu beyan edilen 1.900 m ² olduğu düşünülen, 7 katlı bina kiralıktır. Kapalı otoparklı olup, ofis kullanımına uygundur. (Emsal taşınmaz küçük alanlı olması bakımından daha iyi şerefiyeye sahiptir.)	(312) 242 22 33
2	Paris Cd.	Kiralık	Bina	9 Kat	4.200	3.800	700.000	167	184	Paris Cadesi üzerinde 3 b + z + 5 nk'lı 4.200 m ² kapalı alana sahip olduğu beyan edilen 3.800 m ² olduğu düşünülen, 9 katlı bina kiralıktır. Kapalı otoparklı olup, ofis kullanımına uygundur. (Emsal taşınmaz küçük alanlı olması bakımından daha iyi şerefiyeye sahiptir.)	(532) 425 31 25
3	Kennedy Cd.	Kiralık	Bina	6 Kat	1.082	1.280	300.000	277	234	Kennedy Cadesi üzerinde 1 b + z + 2 nk'lı 1.082 m ² kapalı alana sahip olduğu beyan edilen 1.280 m ² olduğu düşünülen, 6 katlı bina kiralıktır. Açık otoparklı olup, ofis, hastane, vb kullanımına uygundur. (Emsal taşınmaz küçük alanlı olması bakımından daha iyi şerefiyeye sahiptir.)	(312) 223 34 44
4	Arjantin Cd.	Kiralık	Bina	4 Kat	1.000	900	219.000	219	243	Arjantin Cadesi üzerinde 1.000 m ² kapalı alana sahip olduğu beyan edilen 900 m ² olduğu düşünülen, 4 katlı bina kiralıktır. Otopark alanı bulunmayan bina, ofis kullanımına uygundur. (Emsal taşınmaz küçük alanlı olması bakımından daha iyi şerefiyeye sahiptir.)	(312) 436 01 00



5	Hoşdere Cd.	Kiralık	Bina	7 Kat	2.000	1.800	275.000	138	153	Hoşdere Cadesi üzerinde 2.000 m ² kapalı alana sahip olduğu beyan edilen 1.800 m ² olduğu düşünülen, 7 katlı bina kiralıktır. Otopark alanı bulunan bina, ofis kullanımına uygundur. (Emsal taşınmaz küçük alanlı olması ve 10-15 yıllık bina olması sebebiyle daha iyi şerefiyeye sahiptir.)	(312) 460 18 00
6	Kazım Özalp Mh.	Kiralık	Bina	5 Kat	2.500	2.250	300.000	120	133	Kazım Özalp Mh.'sinde 2.500 m ² kapalı alana sahip olduğu beyan edilen 2.250 m ² olduğu düşünülen, 5 katlı bina kiralıktır. Otopark alanı bulunan bina, ofis kullanımına uygundur. (Emsal taşınmaz küçük alanlı olması ve 5-10 yıllık bina olması sebebiyle daha iyi şerefiyeye sahiptir.)	(535) 791 85 29
7	Kazım Özalp Mh.	Kiralık	Bina	5 Kat	1.500	1.200	135.000	90	113	Kazım Özalp Mh.'sinde 1.500 m ² kapalı alana sahip olduğu beyan edilen 1.200 m ² olduğu düşünülen, 4 katlı bina kiralıktır. Otopark alanı bulunan bina, ofis kullanımına uygundur. (Emsal taşınmaz küçük alanlı olması ve 10-15 yıllık bina olması sebebiyle daha iyi şerefiyeye sahiptir.)	(532) 305 88 91
8	Atatürk Blv.	Kiralık	Ara Kat	1 Kat	180	162	35.000	194	216	Atatürk Bulvarı üzerinde, Bahçe Katı konumlu, 180 m ² olarak pazarlanan, 162 m ² olduğu düşünülen ofis kiralıktır. (Emsal taşınmaz küçük alanlı olması sebebiyle daha iyi şerefiyeye sahiptir.)	(312) 235 15 17
9	Atatürk Blv.	Kiralık	Ara Kat	1 Kat	105	90	21.000	200	233	Atatürk Bulvarı üzerinde, ara kat konumlu, 105 m ² olarak pazarlanan, 90 m ² olduğu düşünülen ofis kiralıktır. (Emsal taşınmaz küçük alanlı olması sebebiyle daha iyi şerefiyeye sahiptir.)	(533) 743 71 15
10	Atatürk Blv.	Kiralık	Ara Kat	1 Kat	100	100	22.000	220	220	Atatürk Bulvarı üzerinde, ara kat konumlu, 100 m ² olarak pazarlanan, 100 m ² olduğu düşünülen ofis kiralıktır. (Emsal taşınmaz küçük alanlı olması sebebiyle daha iyi şerefiyeye sahiptir.)	(312) 436 01 00

*Gayrimenkul aracılar tarafından pazarlanırken, mevcut büyüklüğünden daha büyük alanlı (%5-25) olacak şekilde pazarlanmaktadır. Bu durum tahmini gayrimenkul büyüklüğünde dikkate alınmış olup, tecrübelerimiz doğrultusunda alan değişikliği yapılmıştır.

5.3 Kullanılan Emsallerin Sanal Ortamdaki Haritalarından Çıkarılmış, Değerlemeye Konu Gayrimenkule Yakınlığını Gösteren Krokiler



Emsal gayrimenkullerin konumlarını gösteren kroki



5.4 Emsallerin Nasıl Dikkate Alındığına İlişkin Ayrıntılı Açıklama, Emsal Bilgilerinde Yapılan Düzeltmeler, Düzeltmelerin Yapılma Nedenine İlişkin Detaylı Açıklamalar Ve Diğer Varsayımlar

Değerlemeye konu gayrimenkulün pazar kira değerlerinin takdiri için yakın çevrede konumlu, değerlemeye konu gayrimenkul ile benzer nitelikli "bina, ofisler ve ofise uygun işyerleri" araştırması yapılmıştır. Yapılan araştırmalarda gayrimenkul aracılık faaliyetinde bulunan kişiler ile görüşülmüş ve online gayrimenkul pazarlama site ilanları incelenmiştir. Yapılan şifahi görüşmeler ve incelemelerde, yakın zamanda satışa veya kiralamaya konu olmuş gayrimenkuller hakkında kısmen bilgi edinilmiş olup, ağırlıklı olarak halihazırda piyasada satılık ve kiralık olarak pazarlanan gayrimenkullerin detayları öğrenilmiştir. Edinilen bilgiler, şirket arşivimizde bulunan diğer bilgiler ile karşılaştırılmış olup emlak pazarlama firmalarından alınan emsal bilgilerinin tutarlı oldukları görülmüştür.

Emsal araştırması yapılırken, "aynı pazar koşullarına sahip, benzer nitelikli emsaller tercih edilmesine; aynı veya çok yakın konumda yer alan emsallerin (konumda/ lokasyonda farklılıkları olan emsallerin şerefiye farklılıkları değerlendirilmede dikkate alınmalı) tercih edilmesine; emsal gayrimenkullerin fiziksel özelliklerinin dikkate alınmasına, fiziki özelliklerin (ünite tipi, kullanım büyüklüğü, yapı yaşı, inşaat kalitesi, teknik özellikleri vb. unsurlar) farklı olması durumunda emsallerin şerefiye farklılıklarının değerlendirilmede dikkate alınmasına; tam mülkiyet devrine ilişkin emsaller [farklı mülkiyet tarzlarının (hisseli mülkiyet, üst hakkı devri, devre mülk vs.) ortaya çıkaracağı şerefiye farklılıkları değerlendirilmede dikkate alınmasına] tercih edilmesine" dikkat edilmiştir.

Değerleme konusu gayrimenkulün bulunduğu bölgedeki emsal satış fiyatları incelendiğinde aşağıdaki bilgilere ulaşılmaktadır.

- Kapalı alanı büyüdükçe birim kira ve satış değerinde azalmalar olmaktadır.
- Yakın çevrede taşınmaza emsal olabilecek benzer büyüklükte kiralık ofis binası arzı bulunmamaktadır.
- Bölgede yapılan araştırmalarda edinilen bilgilere göre benzer konumda yer alan, daha küçük alanlı (4.000 m²-100 m²) talep edilen kira fiyatı ortalamalarının 150-240 TL/m²/Ay aralığında değiştiği tespit edilmiştir. [Emsallerin tahmini alanları içerisinde bina ortak alanları (kapalı otopark, asansör, merdiven çekirdeği alanları vb..) bulunmamaktadır.]

Emsallerin Karşılaştırılması

Kiralık gayrimenkul emsalleri, olumlu/olumsuz özelliklerin göre karşılaştırılmış ve şerefiyelendirme çalışması ile uyumlu hale getirilmiştir.

Emsal gayrimenkullerden öngörülen pazarlık paylarının düşülmesi ve alan düzeltmesi uygulanması akabinde "konum, inşaat kalitesi, mimari özellik ve kullanım alanı büyüklüğü" gibi kriterlere göre şerefiyelendirilmiştir.

Emsallerin Konuma İlişkin Düzeltme Kriterinde, raporun "5.3 Kullanılan Emsallerin Sanal Ortamdaki Haritalarından Çıkartılmış, Değerlemeye Konu Gayrimenkule Yakınlığını Gösteren Krokiler" bölümünde sunulan emsal krokilerinde belirtilen konumları göz önünde bulundurularak; ulaşım akslarına olan mesafesi, erişilebilirliği, merkezi konumu vb. kriterleri göz önünde bulundurularak düzeltme yapılmıştır.

Emsallerin İnşaat Kalitesine İlişkin Düzeltme Kriterinde, binanın yapılış tarzı, yapım yılı, teknik özellikleri, bakım durumu, malzeme kalitesi vb. kriterleri göz önünde bulundurularak düzeltme yapılmıştır.

Emsallerin Mimari Özelliklerine İlişkin Düzeltme Kriterinde, binanın teknik ve altyapı özellikleri, kapalı-açık otopark durumu, kattaki konumu vb. kriterleri göz önünde bulundurularak düzeltme yapılmıştır.

Emsallerin Alana İlişkin Düzeltme Kriterinde, emsallerin alanları göz önünde bulundurularak düzeltme yapılmıştır. Küçük alana sahip ofisler, büyük alana sahip ofislere göre daha yüksek birim değerlerle kiralanmaktadır.

Tablodan seçilen gayrimenkuller, numaratajlarına göre tabloya işlenmiştir. Kira değerine göre tablo hazırlanmıştır.

Emsaller ve Değerlemeye Konu Gayrimenkul Farklılıkları:

Emsal gayrimenkuller, değerlendirme konusu gayrimenkule göre çok küçük alana sahip gayrimenkullerdir. Bu durum alana ilişkin düzeltme kriterinde göz önünde bulundurulmuştur.

Değerleme konusu gayrimenkulün kiralanabilir alan büyüklüğü içerisinde kat holü ve teknik ortak alan büyüklükleri yer almasına rağmen, emsal gayrimenkullerin tahmin edilen alanları içerisinde kat holü alanları bulunmamaktadır. Bu durum alana ilişkin düzeltme kriterinde negatif şerefiye olarak göz önünde bulundurulmuştur.

Emsal gayrimenkul, değerlendirme konusu gayrimenkule göre "Daha İyi Konumda, Daha İyi İnşaat Kalitesine Sahip, Daha İyi Mimari Özelliklere Sahip ve Daha Küçük Alana Sahip ise şerefiye negatif girilmektedir.



Karşılaştırma Tablosu – Kira Değeri

	E1	E2	E3	E4	E5	E6	E7	E8	E9	E10		
Durum	Kiralık	Kiralık	Kiralık	Kiralık	Kiralık	Kiralık	Kiralık	Kiralık	Kiralık	Kiralık	Kiralık	
Pazarlanan Değer (A)	300.000	700.000	300.000	219.000	275.000	300.000	135.000	35.000	21.000	22.000	TL	
Pazarlık Payı	10%	15%	20%	20%	10%	10%	10%	25%	25%	25%	%	
Düzeltilmiş Değer (B)	270.000	595.000	240.000	175.200	247.500	270.000	121.500	26.250	15.750	16.500	TL	
Pazarlanan Alan (C)	2.100	4.200	1.082	1.000	2.000	2.500	1.500	180	105	100	m ²	
Alan Düzeltmesi	11%	11%	-15%	11%	11%	11%	25%	11%	11%	0%	%	
Düzeltilmiş Alan (D)	1.900	3.800	1.280	900	1.800	2.250	1.200	162	95	100	m ²	
Düzeltilme Öncesi Değer (A/C)	143	167	277	219	138	120	90	194	200	220	TL/m ² /Ay	
Pazarlıklı Düzeltilmiş Değer (B/D)	142	157	188	195	138	120	101	162	166	165	TL/m ² /Ay	
Konuma İlişkin Düzeltme	-10%	-10%	-10%	-10%	10%	10%	10%	0%	0%	0%	%	
İnşaat Kalitesi Düzeltmesi	-10%	-10%	-20%	-20%	-10%	-10%	-10%	0%	0%	0%	%	
Mimari Özellik Düzeltme	0%	5%	5%	0%	-10%	-10%	10%	10%	10%	10%	%	
Alana İlişkin Düzeltme	-10%	-10%	-15%	-15%	-10%	-10%	-10%	-30%	-30%	-30%	%	
Toplam Düzeltme	-30%	-25%	-40%	-45%	-20%	-20%	0%	-20%	-20%	-20%	%	
Şerefiye Uygulanmış Değer	99	117	113	107	110	96	101	130	133	132	TL/m ² /Ay	
Ortalaması					113,8						TL/m ² /Ay	

*Emsal taşınmaz daha iyi özelliklere sahip ise şerefiye negatif (-) girilmiştir.

Konu gayrimenkulün kira değerinin 113,8 TL/m²/Ay olabileceği görüş ve kanaatine varılmıştır.



6. KULLANILAN DEĞERLEME YÖNTEMLERİ

Sermaye Piyasası Kurulu'nun 01.02.2017 tarih Seri III-62.1 sayılı "Sermaye Piyasasında Değerleme Standartları Hakkında Tebliğ" doğrultusunda Sermaye Piyasası Kurulu Karar Organı'nın 22.06.2017 tarih ve 25/856 sayılı kararı ile yayınlanan "Uluslararası Değerleme Standartları 2017" nin "UDS 105 Değerleme Yaklaşımları ve Yöntemleri" başlıklı 10.4. maddesinde; "Değerleme çalışmasında yer alan bilgiler ve şartlar dikkate alındığında, özellikle tek bir yöntemin doğruluğuna ve güvenilirliğine yüksek seviyede itimat duyulduğu hallerde, değerlemeyi gerçekleştirenlerin bir varlığın değerlemesi için birden fazla değerlendirme yöntemi kullanması gerekmez."belirtmesi yapılmıştır.

Tek bir yöntem ile güvenilir bir karar verilebilmesi için yeterli bulgu bulunduğundan gayrimenkulün bugünkü Pazar Kira Değerinin tespitinde; Pazar Yaklaşımı Yöntemi kullanılması uygun bulunmuştur.

6.1 Pazar Yaklaşımı

6.1.1 Pazar Yaklaşımını Açıklayıcı Bilgiler

Pazar yaklaşımı varlığın, fiyat bilgisi elde edilebilir olan aynı veya karşılaştırılabilir (benzer) varlıklarla karşılaştırılması suretiyle gösterge niteliğindeki değer belirlendiği yaklaşımı ifade eder.

Aşağıda yer verilen durumlarda, pazar yaklaşımının uygulanması ve bu yaklaşıma önemli ve/veya anlamlı ağırlık verilmesi gerekli görülmektedir:

- değerleme konusu varlığın değer esasına uygun bir bedelle son dönemde satılmış olması,
 - değerleme konusu varlığın veya buna önemli ölçüde benzerlik taşıyan varlıkların aktif olarak işlem görmesi, ve/veya
 - önemli ölçüde benzer varlıklar ile ilgili sık yapılan ve/veya güncel gözlemlenebilir işlemlerin söz konusu olması.
- Pazar yaklaşımında genellikle her biri farklı çarpanlara sahip karşılaştırılabilir varlıklardan elde edilen pazar çarpanları kullanılır. Belirlenen aralıktan uygun çarpanın seçimi niteliksel ve niceliksel faktörlerin dikkate alındığı bir değerlendirmenin yapılmasını gerektirir.

6.1.2 Konu Gayrimenkulün Değerlemesi İçin Pazar Yaklaşımı Yönteminin Kullanılma Sebebi

Bu değerlendirme çalışmasında konu gayrimenkulün kira değerlerinin tespitinde, Pazar Yaklaşımı Yöntemi kullanılmıştır.

Pazar Yaklaşımı yönteminde, yakın dönemde pazara çıkartılmış, kiralık veya kiralanmış benzer gayrimenkuller dikkate alınarak, gayrimenkul pazar kira değerini etkileyebilecek bütün unsurlarla sentez oluşturularak değerlendirme yapılmıştır.

Bulunan emsaller; konum, mimari özellik, inşaat kalitesi ve büyüklük gibi kriterler dahilinde karşılaştırılmış, emlak pazarının güncel değerlendirmesi için emlak pazarlama firmaları ile görüşülmüş; kamu kurum ve kuruluşlarından da bilgi edinilmiş, ayrıca ofisimizdeki mevcut data ve bilgilerden faydalanılmıştır.

Uluslararası Değerleme Standartları UDS 105 Değerleme Yaklaşımı ve Yöntemleri Madde 20.2 maddesi'nin b ve c bentlerine göre; " değerlendirme konusu varlığın veya buna önemli ölçüde benzerlik taşıyan varlıkların aktif olarak işlem görmesi ve/veya", "önemli ölçüde benzer varlıklar ile ilgili sık yapılan ve/veya güncel gözlemlenebilir işlemlerin söz konusu olması" Pazar yaklaşımı yönteminin uygulanmasını sağlamaktadır.

Bölge genelinde yapılan incelemelerde rapor konusu gayrimenkule emsal olabilecek kiralık ofis ve işyeri emsallerinin yeterli olması ve bölgedeki fiyatların kendi içerisinde istikrarlı hareket etmesi sebebiyle pazar yaklaşımı yöntemi kullanılmıştır.

6.1.3 Fiyat Bilgisi Tespit Edilen Emsal Bilgileri Ve Bu Bilgilerin Kaynağı

Raporun "Bölüm 6 Değerleme Çalışmasında Erişilen Bilgi ve Veriler" başlığı altında sunulmaktadır.

6.1.4 Kullanılan Emsallerin Sanal Ortamdaki Haritalarından Çıkarılmış, Değerlemeye Konu Gayrimenkule Yakınlığını Gösteren Krokiler

Raporun "Bölüm 6 Değerleme Çalışmasında Erişilen Bilgi Ve Veriler" başlığı altında sunulmaktadır.

6.1.5 Emsallerin Nasıl Dikkate Alındığına İlişkin Ayrıntılı Açıklama, Emsal Bilgilerinde Yapılan Düzeltmeler, Düzeltmelerin Yapılma Nedenine İlişkin Detaylı Açıklamalar Ve Diğer Varsayımlar

Raporun "Bölüm 6 Değerleme Çalışmasında Erişilen Bilgi Ve Veriler" başlığı altında sunulmaktadır.



6.1.6 Pazar Yaklaşımı İle Ulaşılan Sonuç

Yapılan piyasa araştırmaları, değerlendirme süreci ve emsal analizinden hareketle belirtilen özellikler göz önünde bulundurularak gayrimenkul için takdir edilen pazar kira değerleri aşağıdaki tablolarda belirtilmiştir.

Satılabilir ve Kiralanabilir Alan Açıklaması

Gayrimenkulün dosyasında yapılan incelemede 02.09.1976 tarihli mimari proje (26.488,18 m²) için 05.11.1976 tarihli inşaat ruhsatın (29.019 m²) düzenlendiği akabinde 24.11.1976 tarihi Yapı Kullanma İzin Belgesi (29.019 m²) alındığı görülmüştür. Konu mimari proje ile yapı ruhsatı ve yapı kullanma izin belgesi üzerinde yazan inşaat alanları farklılık göstermektedir. Mimari projede 26.488,18 m² inşaat alanı belirtilmiş iken yapı ruhsatı ve yapı kullanma izin belgesinde 29.019 m² inşaat alanı belirtilmiştir. Aradaki farkın mimari projede inşaat alanı olarak dikkate alınmayan teras, rampa, fuaye, bahçe duvarı, boşluk alanlarından kaynaklandığı düşünülmektedir. Kira sözleşmeleri incelendiğinde toplam kullanılan alanının 27.413 m² olduğu görülmüştür. Kullanılabilir alan içerisinde bina geneline hizmet eden kapalı otopark kullanımlı 3.bodrum kat (3.471,71 m²), 2. Bodrum Kat (3.006,91 m²) ve tesisat katı kullanımlı 2 adet katın (299,5 m² ve 176,6 m²) alanları bulunmaktadır. Taşınmaz emsal olarak dikkate alınan gayrimenkullerin kapalı otopark alanları ve tesisat katları olmaması sebebiyle, konu 3.bodrum kat, 2. Bodrum Kat ve 2 adet tesisat katı toplam büyüklüğü olan 6.955 m² alan, toplam satılabilir alandan (27.413 m²) çıkarılarak değerlendirme çalışmasında kullanılmıştır. Sonuç olarak Pazar Yaklaşımında ve Direkt Kapitalizasyon Yönteminde kullanılan alan büyüklüğü 20.458 m² olarak dikkate alınmıştır. (27.413 m² - 6.955 m² = 20.458 m²)

Değerleme Tablosu – Pazar Kira Değeri

	Alan (m ²)	Değer (TL/m ² /Ay)	Toplam (TL/Ay)
5708 Ada / 63 Parsel	20.458	113,8	2.328.120
Toplam Yaklaşık 2.330.000 TL/Ay			

6.2 Maliyet Yaklaşımı

6.2.1 Maliyet Yaklaşımını Açıklayıcı Bilgiler

Maliyet yaklaşımı, bir alıcının, gereksiz külfet doğuran zaman, elverişsizlik, risk gibi etkenler söz konusu olmadıkça, belli bir varlık için, ister satın alma, isterse yapım yoluyla edinilmiş olsun, kendisine eşit faydaya sahip başka bir varlığı elde etme maliyetinden daha fazla ödeme yapmayacağı ekonomik ilkesinin uygulanmasıyla gösterge niteliğindeki değer belirlendiği yaklaşımdır. Bu yaklaşımda, bir varlığın cari ikame maliyetinin veya yeniden üretim maliyetinin hesaplanması ve fiziksel bozulma ve diğer biçimlerde gerçekleşen tüm yıpranma paylarının düşülmesi suretiyle gösterge niteliğindeki değer belirlenmektedir.

Aşağıda yer verilen durumlarda, maliyet yaklaşımının uygulanması ve bu yaklaşıma önemli ve/veya anlamlı ağırlık verilmesi gerekli görülmektedir:

(a) katılımcıların değerlendirme konusu varlıkla önemli ölçüde aynı faydaya sahip bir varlığı yasal kısıtlamalar olmaksızın yeniden oluşturabilmesi ve varlığın, katılımcıların değerlendirme konusu varlığı bir an evvel kullanabilmeleri için önemli bir prim ödemeye razı olmak durumunda kalmayacakları kadar, kısa bir sürede yeniden oluşturulabilmesi,

(b) varlığın doğrudan gelir yaratmaması ve varlığın kendine özgü niteliğinin gelir yaklaşımını veya pazar yaklaşımını olanaksız kılması, ve/veya

(c) kullanılan değer esasının temel olarak ikame değeri örneğinde olduğu gibi ikame maliyetine dayanması.

6.2.2 Konu Gayrimenkulün Değerlemesi İçin Maliyet Yaklaşımının Kullanılma Nedeni

Değerleme çalışmasında Pazar Yaklaşımı Analizi uygulanmış olup, başka yöntem uygulanmamıştır.

6.2.3 Arsa Değerinin Tespitinde Kullanılan Emsal Bilgileri Ve Bu Bilgilerin Kaynağı, Yapılan Düzeltmeler, Yapılan Diğer Varsayımlar Ve Ulaşılan Sonuç

Değerleme çalışmasında Pazar Yaklaşımı Analizi uygulanmış olup, başka yöntem uygulanmamıştır.

6.2.4 Yapı Maliyetleri Ve Diğer Maliyetlerin Tespitinde Kullanılan Bilgiler, Bu Bilgilerin Kaynağı Ve Yapılan Diğer Varsayımlar

Değerleme çalışmasında Pazar Yaklaşımı Analizi uygulanmış olup, başka yöntem uygulanmamıştır.

6.2.5 Maliyet Yaklaşımı İle Ulaşılan Sonuç

Değerleme çalışmasında Pazar Yaklaşımı Analizi uygulanmış olup, başka yöntem uygulanmamıştır.



6.3 Gelir Yaklaşımı

6.3.1 Gelir Yaklaşımını Açıklayıcı Bilgileri

Gelir yaklaşımı, gösterge niteliğindeki değer, gelecekteki nakit akışlarının tek bir cari değere dönüştürülmesi ile belirlenmesini sağlar. Gelir yaklaşımında varlığın değeri, varlık tarafından yaratılan gelirlerin, nakit akışlarının veya maliyet tasarruflarının bugünkü değerine dayanılarak tespit edilir.

Aşağıda yer verilen durumlarda, gelir yaklaşımının uygulanması ve bu yaklaşıma önemli ve/veya anlamlı ağırlık verilmesi gerekli görülmektedir:

- varlığın gelir yaratma kabiliyetinin katılımcının gözüyle değeri etkileyen çok önemli bir unsur olması,
- değerleme konusu varlıkla ilgili gelecekteki gelirin miktarı ve zamanlamasına ilişkin makul tahminler mevcut olmakla birlikte, ilgili pazar emsallerinin varsa bile az sayıda olması.

İndirgenmiş Nakit Akışı Yöntemi (Discounted Cash Flow Method)

İNA yönteminde, tahmini nakit akışları değerlendirme tarihine indirgenmekte ve bu işlem varlığın bugünkü değeriyle sonuçlanmaktadır. İNA yönteminin temel adımları; değerlendirme konusu varlığın ve değerlendirme görevinin niteliğine en uygun nakit akışı türünün seçilmesi (örneğin, vergi öncesi veya vergi sonrası nakit akışları, toplam nakit akışları veya özsermayeye ait nakit akışları, reel veya nominal nakit akışları vb.), nakit akışlarının tahmin edileceği en uygun kesin sürenin varsa belirlenmesi, söz konusu süre için nakit akış tahminlerinin hazırlanması, (varsa) kesin tahmin süresinin sonundaki devam eden değer değerlendirme konusu varlık için uygun olup olmadığı; daha sonra da, varlığın niteliğine uygun devam eden değer belirlenmesi, uygun indirim oranının belirlenmesi ve indirim oranının varsa devam eden değer de dâhil olmak üzere, tahmini nakit akışlarına uygulanması şeklindedir.

6.3.2 Konu Gayrimenkulün Değerlemesi İçin Gelir Yaklaşımının Kullanılma Nedeni

Değerleme çalışmasında Pazar Yaklaşımı Analizi uygulanmış olup, başka yöntem uygulanmamıştır.

6.3.3 Nakit Giriş Ve Çıkışlarının Tahmin Edilmesinde Kullanılan Emsal Bilgileri, Bu Bilgilerin Kaynağı Ve Yapılan Diğer Varsayımlar

Değerleme çalışmasında Pazar Yaklaşımı Analizi uygulanmış olup, başka yöntem uygulanmamıştır.

6.3.4 İndirim/İskonto Oranının Nasıl Hesaplandığına İlişkin Ayrıntılı Açıklama Ve Gerekçeler

Değerleme çalışmasında Pazar Yaklaşımı Analizi uygulanmış olup, başka yöntem uygulanmamıştır.

6.3.5 Gelir Yaklaşımı İle Ulaşılan Sonuç

Değerleme çalışmasında Pazar Yaklaşımı Analizi uygulanmış olup, başka yöntem uygulanmamıştır.

6.4 Diğer Tespit Ve Analizler (Değerleme İşinin Gerektirmesi Halinde)

6.4.1 Direkt Kapitalizasyon Yöntemi

Direkt ya da doğrudan kapitalizasyon denilen ve mülkün bir yıllık stabilize getirisini baz alan yaklaşım, yeni bir yatırımcı açısından gelir üreten mülkün pazar değerini analiz etmektedir. Bir kapitalizasyon oranı elde edebilmek için karşılaştırılabilir mülklerin satış fiyatlarıyla gelirleri arasındaki ilişki incelenir. Daha sonra konu mülkün sahip olunduktan sonraki ilk yılda elde edilen yıllık faaliyet gelirine bu oran uygulanır. Elde edilen değer, benzer mülklerde aynı düzeyde getiri elde edileceği varsayımıyla, belirtilen gelir düzeyiyle garanti edilen pazar değeridir. Analizde "Taşınmaz Değeri=Taşınmazın Yıllık Net Geliri/Kapitalizasyon Oranı" formülünden yararlanılır.

Değerleme çalışmasında Pazar Yaklaşımı Analizi uygulanmış olup, başka yöntem uygulanmamıştır.

6.4.2 Takdir Edilen Kira Değerleri (Analiz Ve Kullanılan Veriler)

Değerleme çalışmasında kira değeri takdiri için kullanılan veriler, analizler ve diğer detaylar raporun "Bölüm 6 Değerleme Çalışmasında Erişilen Bilgi Ve Veriler" başlığı altında sunulmaktadır.

Gayrimenkul için takdir edilen Pazar Kira Değeri aşağıdaki tabloda belirtilmiştir.

Değerleme Tablosu – Pazar Kira Değeri			
	Alan (m ²)	Değer (TL/m ² /Ay)	Toplam (TL/Ay)
5708 Ada / 63 Parsel	20.458	113,8	2.328.120
Toplam Yaklaşık			2.330.000 TL/Ay



Yapı toplam brüt 27.413 m² kapalı alana sahip olup, bu alanın 1.657 m² lik kısmı Banka Şubesi olarak kullanılmaktadır. İş GYO A.Ş.'nin talebi ile bilgi amaçlı olarak İş Bankası Başkent Şubesi olarak kullanılan kısmın kira değeri belirtilmiştir. Alan bilgileri İş GYO A.Ş. tarafından iletilmiş olup, 1.657 m² için mevcut kira öngörülmesi aşağıdaki gibi belirtilmiştir. Belirtilen alan içerisindeki ortak alan farkı dikkate alınarak, şube alanının zemin katta girişi bulunması sebebiyle, ortalama kira değerinin üzerinde birim değer görüşü belirlenmiştir.

Değerleme Tablosu – Başkent Şube Pazar Kira Değeri			
	Alan (m ²)	Değer (TL/m ² /Ay)	Toplam (TL/Ay)
5708 Ada / 63 Parsel	1.657	195	323.115
Toplam Yaklaşık 323.000 TL/Ay			

6.4.3 Hasılat Paylaşımı veya Kat Karşılığı Yöntemi ile Yapılacak Projelerde, Emsal Pay Oranları

Bu değerlendirme raporunda, hasılat paylaşımı veya kat karşılığı inşaat yapımı yöntemleri kullanılmamıştır.

6.4.4 Üzerinde Proje Geliştirilen Arsaların Boş Arazi ve Proje Değerleri

Değerleme çalışmasında, proje değerlendirme çalışması yapılmamıştır. Rapor bina bazında pazar kira değeri tespiti için hazırlanmış olup, raporda boş arsa ve proje değeri tespit edilmemiştir.

6.4.5 Boş Arazi Ve Geliştirilmiş Proje Değeri Analizi Ve Kullanılan Veri Ve Varsayımlar İle Ulaşılan Sonuçlar

Değerleme çalışmasında, proje değerlendirme çalışması yapılmamıştır. Rapor bina bazında pazar kira değeri tespiti için hazırlanmış olup, raporda boş arsa ve proje değeri tespit edilmemiştir.

6.4.6 En Verimli ve En İyi Kullanım Değeri Analizi

Bir varlığın en yüksek ve en iyi kullanımı, bunun üretkenliğini maksimize eden mümkün, yasal olarak izin verilebilir ve finansal olarak uygulanabilir kullanımıdır. En yüksek ve en iyi kullanım varlığın mevcut kullanımının devamı veya bir diğer alternatif kullanım için olabilir. Bu piyasa katılımcısının teklif etmeye istekli olacağı fiyatı formüle ederken, varlık için aklında olan kullanım ile belirlenir.

En yüksek ve en iyi kullanımın belirlenmesi için aşağıdakilerin dikkate alınması gerekir:

- Bir kullanımın fiziksel olarak mümkün olup olmadığını değerlendirmek için, katılımcılar tarafından makul olarak görülen noktalar,
- Yasal olarak izin verilen şartları yansıtmak için, varlığın kullanımıyla ilgili şehir planlamaları/imar durumu gibi tüm kısıtlamalar ve bu kısıtlamaların değişme olasılığı,
- Kullanımın finansal karlılık şartı bakımından, fiziksel olarak mümkün olan ve yasal olarak izin verilen alternatif bir kullanımın, tipik bir katılımcıya, varlığın alternatif kullanıma dönüştürme maliyetleri hesaba katıldıktan sonra, mevcut kullanımından elde edeceği getirinin üzerinde yeterli bir getiri üretebileceği dikkate alınır.

Gayrimenkul sektörünün hukuki ve teknik açıdan en belirleyici faktörlerinden biri olan imar planları ülkemizde şehirleşme, teknolojik gelişme ve iktisadi ilerlemeye paralel bir gelişme gösterememekte ve bu revizyon eksikliği nedeniyle genelde statik bir görünüm arz etmektedirler. Söz konusu olumsuz yapının doğal bir sonucu olarak bir gayrimenkul üzerinde mali ve teknik açıdan en yüksek verimliliği sağlayacak ve bunun yanı sıra finansmanı dahi temin edilmiş en optimum seçeneğin uygulama safhasına konulamaması gibi istenmeyen vakalar sektörümüzde sık sık oluşabilmektedir. Bir başka anlatımla, ülkemiz koşullarında en iyi proje, en yüksek getiriyi sağlayan veya teknik olarak en mükemmel sonuçları sağlayan seçenek değil, aynı zamanda yasal mevzuatın gereklerini de yerine getiren projedir.

Ülkemizde imar planları, şehirleşme hızına ayak uyduramamakta ve nispeten statik kalmaktadır. Bu durum, bir mülkün finansal olarak gerçekleştirilebilir ve değerlemesi yapılan mülkün en yüksek getiriyi sağlayan en verimli kullanımına yasalarca izin verilmemesine sebep olmaktadır. Sonuç olarak yasalarca izin verilmeyen ve fiziki açıdan mümkün olmayan kullanım yüksek verimliliğe sahip en iyi kullanım olarak kabul edilemez.

Değerleme konusu gayrimenkulün konumu, çevre özellikleri, büyüklüğü, kullanım uygunluğu gibi özellikleri göz önünde bulundurulduğunda gayrimenkulün en etkin ve verimli kullanımının "**Ofis**" olarak kullanılabileceği düşünülmektedir.

6.4.7 Müşterek veya Bölünmüş Kısımların Değerleme Analizi

Rapora konu gayrimenkulün bina özelliğinde olması sebebiyle müşterek veya bölünmüş kısımların değerlendirilmesi yapılmamıştır.



7. ANALİZ SONUÇLARININ DEĞERLENDİRİLMESİ ve GÖRÜŞ

7.1 Farklı Değerleme Yöntemleri ile Analiz Sonuçlarının Uyumlaştırılması Ve Bu Amaçla İzlenen Metotların Ve Nedenlerinin Açıklaması

Tek bir yöntem ile güvenilir bir karar verilebilmesi için yeterli bulgu bulunduğundan gayrimenkulün mevcut durumu bugünkü pazar kira değerinin tespitinde; Pazar Yaklaşımı Yöntemi kullanılmıştır.

Değerleme Yöntemleri Konsolidasyonu Tablosu

Özet Tablo		Değer (TL/Ay)
Pazar Yaklaşımı	Pazar Kira Değeri	2.328.120
Maliyet Yaklaşımı	Pazar Kira Değeri	Bu yöntem uygulanmamıştır.
Gelir Yaklaşımı	Pazar Kira Değeri	Bu yöntem uygulanmamıştır.
Gelir Yaklaşımı Direkt Kapitalizasyon Yöntemi	Pazar Kira Değeri	Bu yöntem uygulanmamıştır.

Pazar yaklaşımında değerlemesi yapılan mülkler, pazarda gerçekleştirilen benzer mülklerin satışlarıyla karşılaştırılmıştır. Pazarda yapılan incelemelerde konu gayrimenkuller benzer kullanımda emsallere ve somut verilere ulaşılmıştır.

Direkt Kapitalizasyon Yöntemi yaklaşımında ise konu gayrimenkullerden yıllık kira geliri elde edilebileceği dikkate alınarak, gelir getiren bir mülk olarak değerlendirilmiştir.

Pazarda yapılan incelemelerde konu gayrimenkule benzer kullanımda gayrimenkullerin pazar yaklaşımına konu edilerek değerlendirildiği gözlemlenmiştir. Bu doğrultuda rapor sonuç değeri olarak, pazar yaklaşımıyla hesaplanan toplam pazar kira değeri takdir edilmiştir. Nihai değer takdir edilirken peşin satış fiyatları esas alınmıştır.

Buna göre gayrimenkulün toplam Pazar Kira değeri için **2.330.000.-TL/Ay (ikiMilyonÜçYüzOtuzBin.-Türk Lirası)** kıymet takdir edilmiştir.

7.2 Asgari Husus Ve Bilgilerden Raporda Yer Verilmeyenlerin Neden Yer Almadıklarının Gerekçeleri

Değerleme çalışmasında, asgari husus ve bilgilerden raporda yer verilmeyen herhangi bir madde bulunmamaktadır.

7.3 Değerleme Konusu Arsa Veya Arazi İse, Alımından İtibaren Beş Yıl Geçmesine Rağmen Üzerinde Proje Geliştirilmesine Yönelik Herhangi Bir Tasarrufta Bulunulup Bulunmadığına Dair Bilgi

Rapor konusu gayrimenkul bina niteliğindedir. Boş arsa veya arazi değerlendirme çalışması yapılmamıştır.

7.4 Değerleme Konusu Üst Hakkı Veya Devre Mülk Hakkı İse, Üst Hakkı Ve Devre Mülk Hakkının Devredilebilmesine İlişkin Olarak Bu Hakları Doğuran Sözleşmelerde Özel Kanun Hükümlerinden Kaynaklananlar Hariç Herhangi Bir Sınırlama Olup Olmadığı Hakkında Bilgi

Rapor konusu gayrimenkul bina niteliğindedir. Üst hakkı veya devre mülk hakkı değerlendirme çalışması yapılmamıştır.



8. GAYRİMENKUL YATIRIM ORTAKLIĞI PORTFÖYÜ AÇISINDAN DEĞERLENDİRME

8.1 Değerlemesi Yapılan Gayrimenkulün, Gayrimenkul Projesinin veya Gayrimenkule Bağlı Hak ve Faydaların, Gayrimenkul Yatırım Ortaklıkları Portföyüne Alınmasında Sermaye Piyasası Mevzuatı Çerçevesinde Bir Engel Olup Olmadığı Hakkında Görüş

8.1.1 Varsa, Gayrimenkul Üzerindeki Takyidat Ve İpotekler İle İlgili Görüş

28/5/2013 tarihli ve 28660 sayılı Resmi Gazete'de yayımlanmış, 23/1/2014 tarihli ve 28891 sayılı Resmi Gazete'de Gayrimenkul Yatırım Ortaklıklarına İlişkin Esaslar Tebliğinde Değişiklik Yapılmasına Dair Tebliğ ve 17/1/2017 tarihli ve 29951 sayılı Resmi Gazete'de Gayrimenkul Yatırım Ortaklıklarına İlişkin Esaslar Tebliğinde Değişiklik Yapılmasına Dair Tebliği ile değişiklik yapılmış Gayrimenkul Yatırım Ortaklıklarına İlişkin Esaslar Tebliği'nin 22. maddesinin birinci fıkrasının (c) ve (j) bentlerinde;

"(c) bendinde; Portföylerine ancak üzerinde ipotek bulunmayan veya gayrimenkulün değerini doğrudan ve önemli ölçüde etkileyecek nitelikte herhangi bir takyidat şerhi olmayan gayrimenkuller ile gayrimenkule dayalı haklar dahil edilebilir. Bu hususta 30 uncu madde hükümleri saklıdır." ve "(j) bendinde; Herhangi bir şekilde, devredilebilmesi konusunda bir sınırlamaya tabi olan varlıklara ve haklara yatırım yapamazlar." denilmektedir.

Gayrimenkulün tapu kaydında yapılan incelemede, gayrimenkul üzerinde "ipotek" kaydı bulunmadığı görülmüştür.

Gayrimenkulün tapu kaydının beyanlar hanesinde "Bu parsel istimlake tabidir." ve "83 m² lik alan istimlake tabidir." beyanı bulunmaktadır. Konu beyanlar ile ilgili olarak Çankaya Tapu ve Kadastro Müdürlüğünde araştırma yapılmış olup, beyanların herhangi bir geçerliliğinin bulunmadığı, parsel üzerinde yer alan yapılara ilişkin olarak şerh tarihinden sonra yapı kullanma izin belgesinin alındığı ve cins değişikliğinin yapılmış olduğu öğrenilmiştir.

Gayrimenkulün tapu kaydının şerhler hanesinde "Ego lehine 60 yıl müddetle kira şerhi." Şerhi bulunmaktadır. Konu şerh eski tarihli olup, bu şerhin de gayrimenkulün devrine olumsuz bir etkisi bulunmamaktadır.

Konu takyidatların, Gayrimenkul Yatırım Ortaklıklarına ilişkin esaslar Tebliği'nin 22. Maddesinin birinci fıkrasının (c) ve (j) bentlerinde belirtilen hükümler çerçevesinde kısıtlayıcı özellikleri olmayıp, gayrimenkulün devrine ve değerine olumsuz etkisi bulunmamaktadır

8.1.2 Değerleme Konusu Gayrimenkulün, Üzerinde İpotek Veya Gayrimenkulün Değerini Doğrudan Ve Önemli Ölçüde Etkileyecek Nitelikte Herhangi Bir Takyidat Bulunması Durumları Hariç, Devredilebilmesi Konusunda Bir Sınırlamaya Tabi Olup Olmadığı Hakkında Bilgi

Değerleme konusu gayrimenkulün, üzerinde ipotek veya gayrimenkulün değerini doğrudan ve önemli ölçüde etkileyecek nitelikte herhangi bir takyidat bulunması durumları hariç, gayrimenkulün devrini sınırlayabilecek başkaca herhangi bir unsur bulunmamaktadır.

Rapor konusu gayrimenkulün tapu incelemesi itibariyle, sermaye piyasası mevzuatı hükümleri çerçevesinde gayrimenkul yatırım ortaklığı portföyünde "bina" başlığı altında bulunmalarında, devredilmelerinde (satışına) ve kiralanmalarında herhangi bir sakınca olmayacağı görüşü ve kanaatindeyiz.

8.1.3 Yasal Gereklilerin Yerine Getirilip Getirilmediği Ve Mevzuat Uyarınca Alınması Gereken İzin Ve Belgelerin Tam Ve Eksiksiz Olarak Mevcut Olup Olmadığı Hakkında Görüş

İlgili mevzuat uyarınca değerlemeye konu gayrimenkulün konumlandığı yapıların gerekli tüm izinleri alınmış olup, yasal gerekliliği olan tüm belgeleri tam ve doğru olarak mevcuttur.

Mahallinde yapılan incelemelerde parsel üzerindeki yapının mimari projesiyle, yapı kullanma izin belgesi ile uyumlu olduğu gözlemlenmiştir.

8.1.4 Ruhsat Alınmış Yapılarda, Yapılan Değişikliklerin 3194 Sayılı İmar Kanunu'nun 21 İnci Maddesi Kapsamında Yeniden Ruhsat Alınmasını Gerektirir Değişiklikler Olup Olmadığı Hakkında Bilgi

Mevcut durumda yapılan incelemelerde gayrimenkulün, onaylı mimari proje ile uyumlu olduğu, ayrıca yapı kayıt belgesinin bulunduğu görülmüş olup gayrimenkulün yeniden ruhsat almasını gerektirir bir durum tespit edilmemiştir.



8.1.5 Gayrimenkulün Tapudaki Niteliğinin, Fiili Kullanım Şeklinin Ve Portföye Dahil Edilme Niteliğinin Birbiriyle Uyumlu Olup Olmadığı Hakkında Görüş İle Portföye Alınmasında Herhangi Bir Sakınca Olup Olmadığı Hakkında Görüş

(Bu Bentte, Gayrimenkul Yatırım Ortaklıkları İçin III-48.1 Sayılı "Gayrimenkul Yatırım Ortaklıklarına İlişkin Esaslar Tebliği"nin, Gayrimenkul Yatırım Fonları İçin III-52.3 Sayılı "Gayrimenkul Yatırım Fonlarına İlişkin Esaslar Tebliği"nin İlgili Maddeleri Kapsamında Ve İlgili Maddelere Atıf Yapmak Suretiyle Değerlendirme Yapılması Gereklemektedir.) Gayrimenkul Yatırım Ortaklıklarına İlişkin Esaslar Tebliği'nin 22. maddesinin birinci fıkrasının (r) bendi; "Ortaklık portföyüne dahil edilecek gayrimenkullerin tapudaki niteliğinin, fiili kullanım şeklinin ve portföye dahil edilme niteliğinin birbiriyle uyumlu olması esastır.

Ortaklığın mülkiyetinde bulunan arsa ve araziler üzerinde metruk halde bulunan, herhangi bir gelir getirmeyen veya tapu kütüğünün beyanlar hanesinde riskli yapı olarak belirtilmiş yapıların bulunması halinde, söz konusu durumun hazırlanacak bir gayrimenkul değerlendirme raporuyla tespit ettirilmiş olması ve söz konusu yapıların yıkılacağı ve gerekmesi halinde gayrimenkulün tapudaki niteliğinde gerekli değişikliğin yapılacağı Kurula beyan edilmesi halinde ilk cümlede belirtilen şart aranmaz." şeklindedir.

Gayrimenkulün tapudaki niteliği ile fiili kullanım şekilleri uyumludur. Rapor konusu gayrimenkulün sermaye piyasası mevzuatı hükümleri çerçevesinde gayrimenkul yatırım ortaklığı portföyünde "bina" başlığı altında bulunmasında, devredilmesinde (satışına) ve kiralanmasında herhangi bir sakınca olmayacağı görüş ve kanaatindeyiz."



9. DİĞER

9.1 KDV Konusu

07.07.2023 tarih 32241 sayılı Resmî Gazetede yayımlanan 7346 sayılı Cumhurbaşkanı Kararı ile genel KDV oranı %18'den %20'ye yükseltilmiştir. Şirket aktifinde yer alan iş yerinin kiralanması durumunda elde edilen kira geliri %20 oranında KDV'ye tabidir.

Sonuç Olarak:

Konu yapının ticari nitelikli gayrimenkul olması sebebiyle KDV oranı %20 olarak belirlenmiştir.



10. SONUÇ

10.1 Sorumlu Değerleme Uzmanının Sonuç Cümlesi

Değerleme uzmanının raporda belirttiği tüm analiz, çalışma ve hususlara katılıyorum.

Rapor konusu gayrimenkulün sermaye piyasası mevzuatı hükümleri çerçevesinde gayrimenkul yatırım ortaklığı portföyünde "bina" başlığı altında bulunmasında, devredilmesinde (satışına) ve kiralanmasında herhangi bir sakınca olmayacağı görüşü ve kanaatindeyiz."

10.2 Nihai Değer Takdiri

Gayrimenkullerin konum ve fiziki durumu ile değerine etken olabilecek diğer tüm özellikleri dikkate alınmış, mevkiide detaylı piyasa araştırması yapılmıştır. Ülkede son dönemde yaşadığımız ekonomik koşullar da göz önüne alınarak Vera Gayrimenkul Değerleme ve Danışmanlık A.Ş. tarafından gayrimenkulün toplam değeri aşağıdaki gibi takdir edilmiştir.

Bu değerlerin takdirinde aşağıdaki esaslara uyulmuştur.

- Peşin Satış Fiyatı esas alınarak, Türk Lirası üzerinden nihai değer takdiri yapılmıştır.
- Değerleme Katma Değer Vergisi hariç yapılmış ve ilgili Katma Değer Vergisi tutarı eklenerek toplam değer sunulmuştur.
- Gayrimenkul projelerinin değerlendirilmesinde, projenin değerlendirme tarihi itibarıyla tamamlanmış kısmının arsa değeri dahil Türk Lirası üzerinden değerinin takdir edilmesi, projenin değerlendirme tarihi itibarıyla bitirilmiş olması varsayımı ile Türk Lirası üzerinden yapılacak değer takdirine ise gerekirse bilgi amaçlı olarak ayrıca yer verilmesi (Çalışmada proje değerlendirme çalışması yapılmamıştır.)

Değer Tablosu (15.12.2023 tarihli)

1 Adet Bina	(KDV Hariç)	(KDV Dahil)*
Aylık Pazar Kira Değeri	2.330.000	2.796.000 TL/Ay

*%20 KDV uygulanacağı varsayılarak bilgi amaçlı gösterilmiştir.

- Değer görüşü arsa değeri dahil Türk Lirası üzerinden belirlenmiştir.
- Bu değerlendirme raporunun 31.08.2019 tarih 30874 sayılı Resmî Gazete' de yayımlanan Sermaye Piyasasında Faaliyette Bulunacak Gayrimenkul Değerleme Kuruluşları Hakkında Tebliğ'in 1. Maddesinin 2. Fıkrası kapsamında hazırlandığını beyan ederiz.
- Bu sayfa, bu değerlendirme raporunun ayrılmaz bir parçasıdır, rapor içerisindeki detay bilgiler ile birlikte bir bütündür bağımsız kullanılamaz.
- KDV oranları güncel mevzuat kapsamında dikkate alınmıştır. Vergi Kanunlarının Katma Değer Vergisine ilişkin muafiyet, istisna ve vergi oranına ilişkin özel hükümleri dikkate alınmamıştır.
- Rapor, müşterinin münhasır kullanımı için hazırlanmış olup, müşteri ile ilgili mevzuatın gerektirdiği bilgilendirmeler ve kamu kurum-kuruluşları ile mahkemeye sunulması haricinde, ıslak imzalı raporu başka amaçlarla kullanamaz. Raporun veya raporda yer alan değerlendirme rakamlarının ya da değerlendirme faaliyetinde bulunan personelin adlarının veya mesleki niteliklerinin referans verilmesinin yasaktır. Rapor, sınırlı sayıda üretilmiş olup, hiçbir zaman Vera Gayrimenkul Değerleme ve Danışmanlık A.Ş.'nin yazılı ön izni olmadan üçüncü şahıslara dağıtım amacıyla kısmen ya da tamamen çoğaltılamaz veya kopya edilemez.
- Değerleme tarihi itibarıyla TCMB Döviz Kuru 1\$: 29,0763 TL'dir. (Rapor tarihinin 1 gün öncesine ait TCMB Döviz Kuru Efektif Satış Değeri dikkate alınmıştır.)
- Kanaatimizi ifade eden ekspertiz raporumuzu bilgilerinize saygı ile sunarız.

Değerleme Uzmanı

Sorumlu Değerleme Uzmanı

Mehmet Onur ÇAKMAKLI
Lisans No:401232

Fatih TOSUN
Lisans No: 400812



11. EKLER

1. Tapu Örneđi
2. TGKM Parsel Sorgulama Görüntüleri
3. Gayrimenkule Ait tapu Kaydı
4. Kira Dağılım Tablosu
5. İmar Durumu
6. Yapı Kullanma İzin Belgesi
7. Yapı Ruhsatı
8. Yapı Kayıt Belgesi
9. M² Listesi
10. 02.09.1976 Tarihli Mimari Proje Görselleri
11. Enerji Kimlik Belgeleri

