

# GAYRİMENKUL DEĞERLEME RAPORU

MARTI GAYRİMENKUL YATIRIM ORTAKLIĞI  
ANONİM ŞİRKETİ

ANTALYA / KEMER / ÇAMYUVA  
127 ADA 1 PARSEL“ARSA” NİTELİKLİ ANA TAŞINMAZ

**DAİMİ MÜSTAKİL ÜST HAKKI**

**DEĞERLEME RAPORU**

HAZIRLAYAN:



## RM RİTİM GAYRİMENKUL DEĞERLEME A.Ş.

Orta Mahalle, Marifet Sokak, Burak Bora Plaza, No: 6 Ofis: 35 Kartal/İSTANBUL  
Tel:0216361 14 19 Faks:0216361 13 30  
[www.rmdegerleme.com](http://www.rmdegerleme.com)

RAPOR TARİHİ: 08.05.2019

RAPOR NO: OZL-068



# İÇİNDEKİLER

<b>1. DEĞERLEME RAPORU HAKKINDA BİLGİLER</b>	
1.1. Sözleşme Tarihi .....	2
1.2. Değerleme Tarihi .....	2
1.3. Rapor Tarihi ve Numarası .....	2
1.4. Rapor Türü .....	2
1.5. Raporu Hazırlayanlar ve kontrol edenler .....	2
<b>2. ŞİRKET ve MÜŞTERİYİ TANITICI BİLGİLER</b>	
2.1. Değerlemeyi Yapan Şirket Unvanı ve İletişim Bilgileri .....	3
2.2. Değerleme Talebinde Bulunan Müşteri Unvanı ve İletişim Bilgileri .....	3
<b>3. DEĞERLEME AMAÇ, KAPSAM ve İLKELERİ</b>	
3.1. Değerleme Raporunun Amacı .....	4
3.2. Sınırlayıcı Koşullar .....	4
3.3. Beyanlar .....	5
3.4. Raporla Kullanılan Kısaltmalar .....	6
3.5. Değerleme Konusu Gayrimenkulün Şirketimiz Tarafından Daha Önceki Tarihlerde Yapılan Son Üç Değerlemeye İlişkin Bilgiler .....	6
<b>4. DEĞER TANIMLARI, BU DEĞERLEME RAPORUNDA KULLANILAN YÖNTEMLERİNİN TANIMLARI</b>	
4.1. Piyasa Değeri (Pazar Değeri, Makul Değer) .....	6
4.1.1. Piyasa Değeri (Pazar Değeri, Makul Değer) .....	6
4.1.2. Piyasa Kira Değeri .....	6
4.1.3. Düzenli Likidite Değeri .....	7
4.1.4. Zorunlu Likidite Değeri (Tasfiye Değeri) .....	7
4.2. Değerleme Çalışmasında Kullanılan Yöntemler .....	7
4.2.1. Pazar Değeri Yaklaşımı .....	7
4.2.2. Maliyet Oluşumları Yaklaşımı .....	8
4.2.3. Gelir İndirgeme Yaklaşımı .....	8
<b>5. TÜRKİYE GENELİ VERİLER</b>	
5.1. Demografik Veriler <sup>(2)</sup> .....	9
5.2. Ekonomik Veriler .....	Hata! Yer işareti tanımlanmamış.
5.3. Turizm Sektörü Verileri .....	Hata! Yer işareti tanımlanmamış.
<b>6. ÖZEL VERİLER</b>	
6.1. Antalya İli .....	19
6.2. Kemer İlçesi .....	27
6.3. Antalya İli Deprem Haritası ve İlçenin Deprem Kuşağı .....	29
<b>7. DEĞERLEME KONUSU GAYRİMENKUL HAKKINDA BİLGİLER ve ANALİZLER</b>	
7.1. Gayrimenkullerin Yeri, Konumu, Tanımı, Tapu Kayıtlarına İlişkin Bilgiler: .....	32
7.1.1. Gayrimenkullerin Yeri / Konumu ve Tanımı .....	32
7.1.2. Gayrimenkulün Tanımı ve Hukuksal Durumu .....	33
7.2. Değerleme Konusu Gayrimenkulün Yasal Süreç Analizi .....	34
7.2.1. Değerleme Konusu Gayrimenkulün Mülkiyet Bilgileri .....	34
7.2.2. Değerleme Konusu Gayrimenkulün Takyidat Bilgileri .....	35
7.2.3. Taşınmazın Son 3 Yılda Alım-Satımına Konu Olup Olmadığı: .....	36
7.2.4. Taşınmazın Gayrimenkul Yatırım Ortaklıkları Portföyüne Alınmasında Sermaye Piyasası Mevzuatı Çerçevesinde, Bir Engel Olup Olmadığı: .....	36
7.2.5. Gayrimenkule Ait İmar Planı/Kamulaştırma İşleri v.s. Bilgileri: .....	36
7.2.6. Hukuki Durum Analizi: .....	41
7.2.7. En Etkin ve Verimli Kullanım Analizi-Uzman Görüşü: .....	42
7.2.8. Yapı Denetim Kuruluşu ve Denetimleri: .....	43
7.2.9. Yasal gereklerin yerine getirilip getirilmediği ve mevzuat uyarınca alınması gereken izin ve belgelerin tam ve eksiksiz olarak mevcut olup olmadığı hakkında görüş: .....	43
<b>8. DEĞERLEME ÇALIŞMALARI</b>	
8.1. Değerleme Konusu Taşınmaz İlişkin Olarak Değerleme Çalışmasında Esas Alınacak Olumlu Ve Olumsuz Özellikler .....	44
8.1.1. Taşınmazın Değerine Etki Eden Faktörler .....	44
8.2. Gayrimenkulün Teknik Özellikleri ve Değerlemede Baz Alınan Veriler, .....	44
8.3. Değerleme Çalışmasında Kullanılan Yöntemler ve Varsayımlar .....	44
8.3.1. Pazar Değeri Yaklaşımı .....	44
<b>9. NİHAİ DEĞER TAKDİRİ VE SONUÇ</b>	
9.1.1. Sorumlu Değerleme Uzmanının Sonuç Cümlesi .....	46
9.1.1. Nihai Değer Takdiri .....	47
<b>10. EKLER</b>	

## 1. DEĞERLEME RAPORU HAKKINDA BİLGİLER

### 1.1. Sözleşme Tarihi

Bu değerleme raporu, şirketimiz ile Martı Gayrimenkul Yatırım Ortaklığı Anonim Şirketi arasında tarafların hak ve yükümlülüklerini belirleyen 04.03.2019 tarihli dayanak sözleşmesi hükümlerine bağlı kalınarak hazırlanmıştır.

### 1.2. Değerleme Tarihi

Değerleme çalışmalarına 05.03.2019 tarihinde başlanmış olup, 30.04.2019 tarihinde bitirilmiştir.

### 1.3. Rapor Tarihi ve Numarası

Bu değerleme raporu, şirketimiz ile Martı Gayrimenkul Yatırım Ortaklığı Anonim Şirketi arasında tarafların hak ve yükümlülüklerini belirleyen 04.03.2019 tarihli dayanak sözleşmesi kapsamında 08.05.2019 tarih OZL-068 rapor numarası ile hazırlanmıştır.

### 1.4. Rapor Türü

İş bu rapor; Martı Gayrimenkul Yatırım Ortaklığı Anonim Şirketi'nin talebi üzerine, RM Ritim Gayrimenkul Değerleme Anonim Şirketi tarafından hazırlanan; ilgili Tapu Sicil Müdürlüğü'nde Antalya İli, Kemer İlçesi, Çamyuva Mahallesi, 127 ada 1 parsel numaralarında kayıtlı 6,305.00 m<sup>2</sup> yüzölçümlü "Arsa" nitelikli ana gayrimenkulün "**DAİMİ ÜST HAKKI**"nın **08.05.2019 tarihindeki** piyasa değerinin Türk Lirası cinsinden belirlenmesi amacıyla hazırlanan değerleme raporudur.

İş bu rapor Sermaye Piyasası Mevzuatı Hükümleri'ne göre,Kurul düzenlemeleri kapsamında değerlendirme amacıyla hazırlanmıştır.

### 1.5. Raporu Hazırlayanlar ve kontrol edenler

Hazırlayanlar	Mehmet Hüseyin TEKTAŞ Kamu Yönetimi	Gayrimenkul Değerleme Uzmanı SPK Lisans No: 407406	
	Cem ÖZDEMİR Harita Mühendisi	Gayrimenkul Değerleme Uzmanı SPK Lisans No: 407255	
	AYDIN KATKAK Ekonomist	Sorumlu Değerleme Uzmanı SPK Lisans No: 401455	

## 2. ŞİRKET ve MÜŞTERİYİ TANITICI BİLGİLER

### 2.1. Değerlemeyi Yapan Şirket Unvanı ve İletişim Bilgileri

<b>Ünvan</b>	: RM Ritim Gayrimenkul Değerleme Anonim Şirketi
<b>Adres</b>	: Orta Mahalle, Marifet Sokak, Burak Bora Plaza, No:6, Ofis:35Kartal/İSTANBUL
<b>Kuruluş Tarihi</b>	: 29.11.2005
<b>Ticaret Siciline Tescil Tarihi</b>	: 02.12.2005
<b>Ticaret Sicil Numarası</b>	: 571659
<b>Sermayesi</b>	: 600.000,00 TL
<b>Kayıtlı Vergi Dairesi/V.No</b>	: Yakacık Vergi Dairesi / 7340514510
<b>Faaliyet konusu</b>	: Yürürlükte bulunan hukuki düzenlemeler kapsamında kamu ve özel, gerçek ve tüzel kişi ve kuruluşlara ait bir gayrimenkulün, gayrimenkul projesinin veya bir gayrimenkule bağlı hak ve faydaların belli bir tarihteki muhtemel değerinin bağımsız ve tarafsız olarak takdiri, gayrimenkullerle ilgili piyasa araştırması, fizibilite çalışmaları, gayrimenkuller ve bunlara bağlı hakların hukuki durumunun belirlenmesi, gayrimenkuller ve gayrimenkullerle ilgili yatırım, proje değeri ve en iyi kullanım değeri analizi, geliştirilmiş proje değeri analizi, eski eser gayrimenkullerin restorasyon-restitüsyon proje değeri analizi, gibi konularda değerlendirme ve danışmanlık hizmeti vermektir.

### 2.2. Değerleme Talebinde Bulunan Müşteri Unvanı ve İletişim Bilgileri

<b>Müşteri Adı</b>	: Martı Gayrimenkul Yatırım Ortaklığı Anonim Şirketi
<b>Müşteri Adresi</b>	: Ömer Avni Mah. İnönü Cad. Dersan Han No:46-3 Gümüşsuyu/Beyoğlu/İstanbul
<b>Müşteri İletişim Bilgileri</b>	: +90 212 334 8850
<b>Vergi Dairesi ve No</b>	: Beyoğlu Vergi Dairesi 8400053857

### 3. DEĞERLEME AMAÇ, KAPSAM ve İLKELERİ

#### 3.1. Değerleme Raporunun Amacı

İş bu rapor; Martı Gayrimenkul Yatırım Ortaklığı Anonim Şirketi'nin talebi üzerine, RM Ritim Gayrimenkul Değerleme Anonim Şirketi tarafından hazırlanan; ilgili Tapu Sicil Müdürlüğü'nde Antalya İli, Kemer İlçesi, Çamyuva Mahallesi, 127 ada 1 parsel numaralarında kayıtlı 6,305.00 m<sup>2</sup> yüzölçümlü "Arsa" nitelikli ana gayrimenkulün "**DAİMİ ÜST HAKKI**"nın **08.05.2019 tarihindeki** piyasa değerinin Türk Lirası cinsinden belirlenmesi amacıyla hazırlanan değerlendirme raporudur.

#### 3.2. Sınırlayıcı Koşullar

Bu rapor, RM Ritim Gayrimenkul Değerleme A.Ş. tarafından, Müşteri'nin yazılı talebi üzerine söz konusu gayrimenkulün **08.05.2019 tarihindeki** adil (rayiç) piyasa değerini tespit etmek amacıyla düzenlenmiştir.

Raporda gayrimenkulün adil (rayiç) piyasa değeri, **08.05.2019** tarihi esas alınarak belirlenmiş olup; bu tarihten sonra ekonomik ve piyasa koşullarının değişmesi halinde olabilecek maddi değişikliklerden ve ilgili kuruluşlar nezdinde yapılan inceleme tarihinden sonra doğmuş hukuki işlemlerden dolayı RM Ritim Gayrimenkul Değerleme A.Ş. sorumlu tutulamaz.

Rapor, müşteri'nin münhasır kullanımı için hazırlanmış olup, müşteri rapor'u kamu kurum ve kuruluşları ile mahkemeye sunabilir. Rapor'un teslimi ile müşteri, rapor'da yer verilen bilgilerin kamu kurum ve kuruluşları ile mahkemeye sunulması haricinde gizli tutulacağını RM Ritim Gayrimenkul Değerleme A.Ş. ye taahhüt eder. Rapor hiçbir zaman RM Ritim Gayrimenkul Değerleme A.Ş.'nin yazılı ön izni olmadan üçüncü şahıslara dağıtım amacıyla kısmen veya tamamen çoğaltılamaz veya kopya edilemez.

- Raporda belirtilen değer bu raporun hazırlandığı tarihteki değeridir. Değerleme uzmanı bu değere etki edecek ve bu tarihten sonra oluşacak ekonomik ve/veya fiziki değişikliklerden dolayı sorumlu değildir.
- Bu rapordaki hiçbir yorum-söz konusu konular raporun devamında tartışılrsa dahi- hukuki konuları, özel araştırma ve uzmanlık gerektiren konuları ve sıradan değerlendirme çalışmasının bilgisinin ötesinde olacak konuları açıklamak niyetiyle yapılmamıştır.
- Konu gayrimenkul ile ilgili hiçbir bilgide değişiklik yapılmamıştır. Mülkiyet ve resmi tanımlar ile ilgili bilgilerin alındığı makamlar genel olarak güvenilir kabul edilirler. Mülkün genel olarak raporda belirtilenler hariç haciz, ipotek, irtifak hakları ..vb. gibi takyidatlar dolayısı ile pazarlanmasında bir mani olmadığı kabul edilmiştir. Gayrimenkulün sahiplerinin sorumluluk sahibi akılcı ve en etkin şekilde hareket edecekleri varsayılmıştır.
- Bilgi ve belgeler raporda kamu kurumlarından elde edilebildiği kadarı ile yer almaktadır. Bilgiler alınan belgelere göre değerlendirilmiştir.
- Değerleme uzmanı eldeki verilerin doğruluğunu kabul ederek, genel bir değerlendirme çalışması yapmıştır. Aksi belirtilmedikçe büyüklük ve ebatlar ile ilgili bilgilerin doğru olduğu ve gayrimenkule herhangi bir tecavüzün var olmadığı kabul edilmiştir.

- Kullanılan şema, şekil, harita ve çizimler sadece görsel amaçlı olup, rapordaki konuların kavranmasına görsel bir katkısı olması amacıyla kullanılmıştır, başka hiçbir amaçla güvenilir referans olarak kullanılmamalıdır.
- Aksi açık olarak belirtilmediği sürece hiçbir olası yer altı zenginliği dikkate alınmamıştır.
- Bu rapora konu olan projeksiyonlar değerlendirme sürecine yardımcı olması dolayısı ile mevcut piyasa koşullarında ve mevcut talep durumunda stabil bir ekonomi süreci göz önüne alınarak yapılmıştır. Projeksiyonlar değerlendirme uzmanının kesin olarak tahmin edemeyeceği değişen piyasa koşullarına bağlıdır ve değer değişken şartlardan etkilenmesi olasıdır.
- Bu raporda gayrimenkul üzerindeki mülkiyetler veya taşıma bedelleri göz önüne alınmamış sadece gayrimenkulün kendisi göz önüne alınmıştır.
- Değerleme uzmanı gayrimenkul üzerinde ve/veya yakınında bulunan-bulunmayan-bulunabilecek tehlikeli veya sağlığa zararlı maddeleri tespit etme yeterliliğine sahip değildir. Değer tahmini yapılırken değer düşmesine neden olacak böyle maddelerin var olmadığı öngörülür. Bu konu ile ilgili olarak hiçbir sorumluluk kabul edilemez, müşteri istiyorsa bu konuyu incelemek için konu hakkında yetkili ve yeterli bir uzman çalıştırabilir.
- Uzmanlığımız dışında olduğundan, zemin kirliliği etüdü çalışması yapmamıştır. Dışarıdan yapılan gözlemsel incelemelerle herhangi bir zemin kirliliği sorunu olmadığı kabul edilmiştir.
- Bölgenin deprem bölgesi olması sebebiyle detaylı jeolojik araştırmalar yapılmadan zemin sağlamlığı konusu netleştirilemez. Bu nedenle çalışmalarda zemin ile ilgili herhangi bir olumsuzluğun olmadığı kabul edilmiştir.
- Gayrimenkullerde zemin araştırmaları ve zemin kontaminasyonu çalışmaları, "Çevre Jeofiziği" bilim dalının profesyonel konusu içinde kalmaktadır. Şirketimizin bu konuda bir ihtisası olmayıp konu ile ilgili detaylı bir araştırma yapılmamıştır. Ancak, yerinde yapılan gözlemlerde gayrimenkulün çevreye olumsuz bir etkisi olduğu gözlemlenmemiştir. Bu nedenle çevresel olumsuz bir etki olmadığı varsayılarak değerlendirme çalışması yapılmıştır.
- Bu rapor, Uluslararası Değerleme Standartlarına göre hazırlanmıştır.

### 3.3. Beyanlar

Tarafımızdan yapılan değerlendirme çalışmaları ile ilgili olarak;

- Raporda sunulan bulguların Değerleme Uzmanının bildiği kadarıyla doğru olduğu
- Analizler ve sonuçların sadece belirtilen varsayımlar ve koşullarla sınırlı olduğu
- Değerleme Uzmanının değerlendirme konusunu oluşturan mülkle herhangi bir ilgisi olmadığı
- Değerleme Uzmanı ücretinin, raporun herhangi bir bölümüne bağlı olmadığı
- Değerlemenin etik kural ve standartlara göre gerçekleştiği
- Değerleme Uzmanının, mesleki eğitim şartlarına haiz olduğu
- Değerleme Uzmanının değerlemesi yapılan mülkün yeri ve vasfı konusunda daha önceden deneyimi olduğu
- Değerleme Uzmanının, mülkü kişisel olarak denetlediği
- Raporda belirtilenlerin haricinde hiç kimsenin bu raporun hazırlanmasında mesleki bir yardımda bulunmadığını beyan ederiz.



### 3.4. Raporda Kullanılan Kısaltmalar

SPK	Sermaye Piyasası Kurulu
Müşteri	Martı Gayrimenkul Yatırım Ortaklığı Anonim Şirketi
OSB	Organize Sanayi Bölgesi
MİA	Merkezi İş Alanı
DOP	Düzenleme Ortaklık Payı
KOP	Kamu Ortaklık Payı
Taks	Taban Alan Katsayısı
Kaks	Toplam kapalı alan
H <sub>max</sub>	Maksimum yapı yüksekliği
TKFE	T. C. Merkez Bankası Türkiye Konut Fiyat Endeksi
TYKFE	T. C. Merkez Bankası Türkiye Yeni Konut Fiyat Endeksi

### 3.5. Değerleme Konusu Gayrimenkulün Şirketimiz Tarafından Daha Önceki Tarihlerde Yapılan Son Üç Değerlemeye İlişkin Bilgiler

Değerleme Konusu Gayrimenkule ait şirketimiz tarafından;

- 12.05.2017 tarih OZL-051 sayılı Değerleme Raporu hazırlanmış olup; rapora konu taşınmazın toplam değeri KDV Hariç 901.000 TL olarak takdir edilmiştir.
- 31.03.2018 tarih OZL-101/A – REV001 sayılı Değerleme Raporu hazırlanmış olup; rapora konu taşınmazın toplam değeri KDV Hariç 943.600.000 TL olarak takdir edilmiştir.

## 4. DEĞER TANIMLARI, BU DEĞERLEME RAPORUNDA KULLANILAN YÖNTEMLERİNİN TANIMLARI

### 4.1. Piyasa Değeri (Pazar Değeri, Makul Değer)

Bir gayrimenkul projesinin veya gayrimenkule bağlı hak ve faydaların belli bir tarihteki değerinin belirlenmesi amacı ile yapılan çalışmaya “değerleme”, bu çalışmanın sonucunda tespit edilen kanaate ilişkin rakama ise “değer” denir.

#### 4.1.1. Piyasa Değeri (Pazar Değeri, Makul Değer)

Piyasa değeri, bir varlığın, değerlendirme tarihi itibarıyla, zorlama altında kalmaksızın bilinçli ve basiretli bir şekilde hareket eden istekli bir alıcı ile istekli bir satıcı arasında el değiştirmesi gereken emsal bir işleme dayanan tahmini değeri yansıtmaktadır. <sup>(1)</sup>

#### 4.1.2. Piyasa Kira Değeri

Varlıklarla ilgili uygun bir pazarlama sonrasında, değerlendirme tarihindeki istekli bir alıcı ile istekli bir satıcı arasında; her iki tarafın da varlıklarla ilgili tüm olumlu-olumsuz şartlardan haberdar olması koşuluyla, yine her iki tarafın da bilgili, ihtiyatlı ve zorlama altında kalmaksızın karşılıklı mutabakatı ile belirleyecek olduğu tahmini ve en olası kira değeri ile ilgili kanaati göstermektedir.

(1) Uluslararası Değerleme Standartları, 1 Haziran 2011

#### 4.1.3. Düzenli Likiditasyon Değeri

Alıcı ve satıcı arasında görüşmeler ve pazarlıklar sonucunda, gayrimenkuller için belirlenen, takribi 3-6 ay aralığı içindeki en olası nakit satış değeridir. Düzenli likiditasyonda, pazarlıklar sonucunda varlıkların her biri için en iyi değer alınmasına çalışılmaktadır. Eğer belirtilen zaman aralığı içinde, taraflar arasındaki görüşmeler sonucunda fiyat konusunda anlaşmaya varılamazsa, varlıkların açık arttırmayla satılması önerilir.

#### 4.1.4. Zorunlu Likiditasyon Değeri (Tasfiye Değeri)

Halka açık düzenlenen bir açık arttırmada, ekonomik trendler ve zorunlu satış koşulları göz önünde bulundurularak, gayrimenkul için belirlenen en olası nakit değerdir. Zorunlu likiditede, varlıkların olabildiğince çabuk satılması amaçlanır. Bu nedenle gerekli indirimler yapılan gayrimenkullerin satışı için kabul edilen zaman aralığı genellikle 3 aydan azdır.

### 4.2. Değerleme Çalışmasında Kullanılan Yöntemler

Rapor içeriğinde özellikleri belirtilen gayrimenkulün değerlemesinde “Piyasa Değeri Yaklaşımı”, “Maliyet Oluşumları Yaklaşımı” ve “Gelir İndirgeme Yaklaşımı” yöntemleri kullanılmıştır. Bu yaklaşımlara ilişkin özet bilgiler aşağıda verilmiştir.

#### 4.2.1. Pazar Değeri Yaklaşımı

Bu yaklaşımda; değerlemesi yapılacak gayrimenkule benzer nitelikteki gayrimenkullerin fiyatları kullanılmaktadır. Karşılaştırma yapılan gayrimenkuller satış/kiralama fiyatı ve bunun tarihi, konumu, büyüklüğü, kullanım ve fiziki durumu gibi ilgili verileri dikkate alınarak karşılaştırılır. Bu çalışmada amaç, piyasada gerçekleştirilen benzer mülklerin fiyatları ile karşılaştırmaya dayalı bir işlemle değer takdiri yapmaktır. Benzer nitelikteki mülklere istenen ve verilen teklifler de dikkate alınır.

Piyasa değeri, bir varlığın, değerlendirme tarihi itibarıyla, zorlama altında kalmaksızın bilinçli ve basiretli bir şekilde hareket eden istekli bir alıcı ile istekli bir satıcı arasında el değiştirmesi gereken emsal bir işleme dayanan tahmini değeri yansıtmaktadır.

Piyasa Değeri Yaklaşımı, satışa konu olması beklenen gayrimenkullerin değerlemesinde en güvenilir ve gerçekçi yaklaşımı sunmaktadır. Bu değerlendirme yönteminde, değerlemeye konu olan gayrimenkulün bulunduğu bölgede, benzer nitelikleri bulunan emsal gayrimenkuller incelenir ve gerekli düzeltmeler yapılarak gayrimenkulün tahmini değerine ulaşılır.

Piyasa Değeri Yaklaşımı'nın uygulanabilmesi için aşağıdaki kriterlerin mevcudiyeti aranmalıdır:

- Analiz edilen gayrimenkulün türü ile ilgili olarak mevcut bir pazarın varlığı (yani yeterli sayıda alıcı ve satıcı) gereklidir.
- Bu piyasadaki alıcı ve satıcıların, gayrimenkul hakkında oldukça iyi düzeyde bilgi sahibi olduğu, kabul edilebilir düzeyde olmalıdır.
- Gayrimenkulün piyasada makul bir satış fiyatı ile makul bir süre için satışta kaldığı, talep edenlerin, belirli bir fiyat ve satış özelliği konusunda bilgi alabilecekleri kabul edilebilmelidir.



- Piyasada, değerlemeye konu olan gayrimenkul ile ortak temel özelliklere sahip yeter sayıda, makul bir zaman aralığında, satışı bekleyen veya gerçekleştirilmiş emsal mevcut olmalıdır.

#### 4.2.2. Maliyet Oluşumları Yaklaşımı

Maliyet yaklaşımında esas, yeni bir mülk veya konu mülkle aynı yararı olan ikame bir mülk geliştirme maliyetini belirlemektir. Maliyet yaklaşımında geçerli bir değer göstergesi türetmek için, geliştirilen maliyet tahmininde, konu mülkle yaş, durum ve yarar farkları için düzeltmeler yapılır. Maliyetle değer arasında bir ilişki olduğundan, maliyet yaklaşımının piyasanın düşünce tarzını yansıttığı kabul edilmektedir. Maliyet Yaklaşımında, genellikle, maliyetin tahmini için Yeniden İnşa Maliyeti ve İkame Maliyeti olarak bilinen iki farklı metot kullanılmaktadır.

Bu yaklaşımlarla, değerlendirme tarihi itibari ile mülk yapılandırılmaları için belirlenen maliyetlerden Piyasadan Çıkarma Yönetim, Yaş-Ömür Yöntemi ve Ayrıştırma Metodu yöntemlerinden uygun olanı kullanılmak ve hesaplanan amortisman miktarı düşülmek suretiyle, mevcut yapı değerine ulaşılır.Yapılandırma maliyetinden türetilen mevcut yapı değerinden, amortisman değeri düşüldükten sonra bulunan değere arazi değeri ilave edildiği zaman ulaşılan sonuç, tam mülkiyet hakkının bir değer göstergesidir.

#### 4.2.3. Gelir İndirgeme Yaklaşımı

Bu karşılaştırmalı yaklaşım değerlemesi yapılan mülke ait gelir ve harcama verilerini dikkate alır ve indirgeme yöntemi ile değer tahmini yapılır. İki metodolojik yaklaşımla bu çalışma yapılabilmektedir.

**Direkt Kapitalizasyon:** Gayrimenkulün tek bir yıl için üreteceği potansiyel net gelirin, güncel gayrimenkul piyasası koşullarına göre oluşan bir kapitalizasyon oranına bölünerek, gayrimenkul değerinin hesaplanmasıdır.

**Getiri Kapitalizasyonu (Gelir Kapitalizasyonu)** Gayrimenkulün makul sayıda oluşan bir dönem boyunca kiralanması veya işletilmesi ile gelecekte elde edilebilecek olan potansiyel net gelirlerinin hesaplanması, Belli bir dönem sonuna kadar hesaplanan bu gelirlerin güncel ekonomik koşullara uygun ve kabul edilebilir belirli bir oran kullanımıyla değerlendirme tarihine indirgenmesi ve bu yöntemle değer takdirinin yapılması işlemidir.

## 5. TÜRKİYE GENELİ VERİLER

### 5.1. Demografik Veriler<sup>(2)</sup>

Adrese Dayalı Nüfus Kayıt Sistemi 2018 Nüfus Sayımı sonuçlarına göre Türkiye nüfusunun 82.003.882 olarak saptandığı açıklanmıştır. Yıllık nüfus artış hızı 2017 yılında % 12,4 artış göstermişken 2018 yılında bu oran % 14,7 olarak gerçekleşmiştir. Ülkemizde şehirlerde ikamet eden nüfus (il ve ilçe merkezlerinde ikamet eden nüfus) 75.666.497, köy nüfusu (bucak ve köylerde ikamet eden nüfus) ise 6.337.385 kişidir.

Ülke nüfusu 2018 yılında, bir önceki yıla göre 1 milyon 193 bin 357 kişi arttı. Erkek nüfus 41 milyon 139 bin 980 kişi olurken, kadın nüfus 40 milyon 863 bin 902 kişi oldu. Buna göre toplam nüfusun %50,2'sini erkekler, %49,8'ini ise kadınlar oluşturdu.

Türkiye nüfusunun %18,4'ünün ikamet ettiği İstanbul, 15 milyon 67 bin 724 kişi ile en çok nüfusa sahip olan il oldu. Bunu sırasıyla; 5 milyon 503 bin 985 kişi ile Ankara, 4 milyon 320 bin 519 kişi ile İzmir, 2 milyon 994 bin 521 kişi ile Bursa ve 2 milyon 426 bin 356 kişi ile Antalya takip etti. Bayburt ise 82 bin 274 kişi ile en az nüfusa sahip olan il oldu.

Ülkedeki üç büyük ilin nüfusu ve bu illerin şehir merkezlerinin nüfusu aşağıdaki gibidir:

İl	Nüfus	Nüfus (Şehir Merkezi)	Yıllık Nüfus Artış Oranı
İstanbul	15.067.724	15.067.724	% 2,60
Ankara	5.503.985	5.503.985	% 10,8
İzmir	4.320.519	4.320.519	% 9,50

Türkiye'de şehirlerde bulunan nüfus, köylerde bulunan nüfusa göre çok büyük bir hızla artmaktadır. Ülkede şehirlerde bulunan nüfusun oranı son 20 yılda önemli artış göstermiştir. Yıllar itibarı ile şehirde yaşayanların toplam nüfusa oranının aşağıdaki tabloda görmek mümkündür. Ancak tablo verileri incelenirken il ve ilçe merkezlerinde ikamet edenlerin oranı 2012 yılında %77,3 iken, 14 ilde büyükşehir belediyesi kurulması ve büyükşehir statüsündeki 30 ilde, belde ve köylerin ilçe belediyelerine mahalle olarak katılmasının önemli etkisiyle bu oranın 2013 yılında %91,3 seviyesinde gerçekleşmiş olduğu da göz ardı edilmemelidir. 2017 yılında bu oran % 92,5 iken 2018 yılında ise %92,3 olarak gerçekleşti.

Yıllar	Şehirde Yaşayanların Toplam Nüfusa Oranı
1990	59,00%
2000	65,90%
2010	76,30%
2011	76,80%
2012	77,28%
2013	91,30%
2014	91,80%
2015	92,10%
2016	92,30%
2017	92,50%
2018	92,30%

Ülkemizde 2017 yılında 31,7 olan ortalama yaş, 2018 yılında önceki yıla göre artış göstererek 32 oldu. Ortalama yaş erkeklerde 31,4 iken, kadınlarda 32,7 olarak gerçekleşti. Ortalama yaşın en yüksek olduğu iller sırasıyla; 40,3 ile Sinop, 39,9 ile Balıkesir ve 39,6 ile Giresun oldu. Ortalama yaşın en düşük olduğu iller ise sırasıyla; 19,8 ile Şanlıurfa, 20,7 ile Şırnak ve 21,4 ile Ağrı oldu.

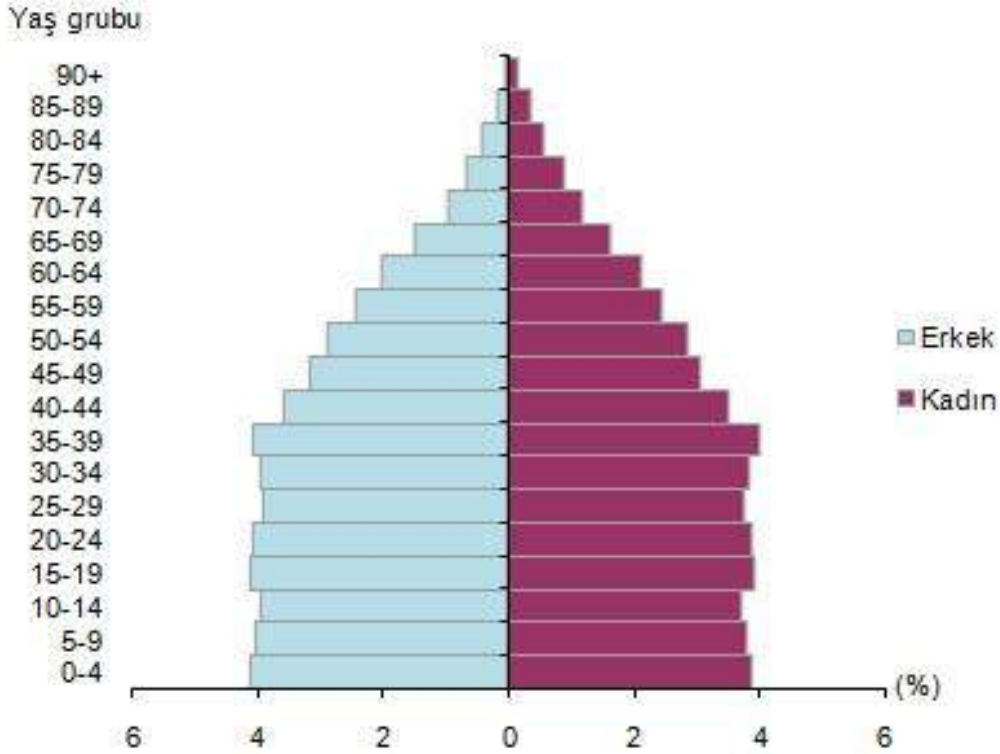

Ülkemizde 15-64 yaş grubunda bulunan (çalışma çağındaki) nüfus 2018 yılında bir önceki yıla göre sayısal olarak %1,4 arttı. Buna göre, çalışma çağındaki nüfusun oranı %67,8; çocuk yaş grubu olarak tanımlanan 0-14 yaş grubundaki nüfusun oranı %23,4; 65 ve daha yukarı yaştaki nüfusun oranı ise %8,8 olarak gerçekleşti.

Nüfus yoğunluğu olarak ifade edilen "bir kilometrekareye düşen kişi sayısı", Türkiye genelinde 2016 yılına göre 1 kişi artarak 105 kişi oldu. İstanbul, kilometrekareye düşen 2 892 kişi ile nüfus yoğunluğunun en yüksek olduğu ilimiz oldu. Bunu sırasıyla; 521 kişi ile Kocaeli ve 356 kişi ile İzmir takip etti. Nüfus yoğunluğu en az olan il ise bir önceki yılda olduğu gibi, kilometrekareye düşen 11 kişi ile Tunceli oldu.

Nüfus yoğunluğu olarak ifade edilen "bir kilometrekareye düşen kişi sayısı", Türkiye genelinde 2017 yılına göre 2 kişi artarak 107 kişi oldu. İstanbul, kilometrekareye düşen 2 bin 900 kişi ile nüfus yoğunluğunun en yüksek olduğu ilimiz oldu. Bunu sırasıyla; 528 kişi ile Kocaeli ve 360 kişi ile İzmir takip etti. Nüfus yoğunluğu en az olan il ise bir önceki yılda olduğu gibi, kilometrekareye düşen 12 kişi ile Tunceli oldu.

Yüzölçümü bakımından ilk sırada yer alan Konya'nın nüfus yoğunluğu 57, en küçük yüzölçümüne sahip Yalova'nın nüfus yoğunluğu ise 310 olarak gerçekleşti.

(2) [www.tuik.gov.tr](http://www.tuik.gov.tr)

## 5.2. Ekonomik Veriler

Türkiye kesintisiz olarak 2010, 2011, 2012 ve 2013 yılının ilk üçteyinde ekonomik olarak süreklilik arzeden bir büyüme göstermekte iken 2013 son çeyreğinde dünya ekonomisine paralel olarak Türkiye’de yaşanan siyasi ve ekonomik gerilim yavaş yavaş gayrimenkul sektöründe etkisini göstermiş ve gayrimenkul sektöründe bir yavaşlama hissedilmiştir.

2012 yılında çıkan ve zaman içerisinde uygulaması hız kazanmaya başlayan 6306 Sayılı Afet Riski Altındaki Alanların Dönüştürülmesi Hakkında Kanun, 2014 yılında sektördeki durağan seyre hareket katan en önemli unsur olmuştur. Yine 2012 yılında çıkartılan Planlı Alanlar Tip İmar Yönetmeliği ve 2013 yılında çıkan Tüketici Kanunu’nun etkileri de 2014 senesinde kısmen hissedilmiştir. Halen genellikle mevcut planlar üzerinden alınan ruhsatla yönetmeliğin etkilemediği inşaatlar yapılsa da, bu durum orta vadede değişecektir. Tüketici kanununun 28 Mayıs 2014’de yürürlüğe girmesi ile projeden konut satmanın da kuralları değişmektedir.

Öte yandan ticari gayrimenkul sektöründe ise ofis piyasası hareketliliğini sürdürmüştür. Özellikle otel yatırımları ve piyasası da göreceli olarak canlı kalırken, AVM yatırımları devamlılığını korumuştur. Organize sanayi bölgelerindeki sanayi ve lojistik alanı yatırımlarında hareketlenme yaşanmıştır.

2016 yılı Temmuz ayında yaşanan darbe girişimi ve bölgesel risklerin yanı sıra yerel risklerin de artması sonucunda öngörülen ekonomik yavaşlama, üçüncü çeyrek için açıklanan GSYİH büyümesi ile birlikte Aralık ayında artan enflasyon ve Türk Lirası’ndaki (TL) değer kaybı ile teyit edilmiştir. Siyasete ve güvenlik konularına ilişkin artan risk algısı, özellikle yabancı ziyaretçi sayısı ve hane halkı tüketimi üzerinde olumsuz etkilere neden olmuştur. Moody’s’in Eylül ayında aldığı Türkiye’nin kredi notunu düşürme kararı Türk ekonomisi için işleri daha da zorlaştırmıştır. Türkiye Cumhuriyet Merkez Bankası (TCMB) 22 Eylül’de gecelik marjinal fonlama oranını %8,50’den %8,25’e düşürmüştür ve Mart 2016’dan itibaren toplam faiz indirimi 250 baz puana ulaşmıştır. Ancak TCMB 24 Kasım’da gecelik faiz oranını TL’deki değer kaybına müdahale edebilmek için 25 baz puan artırarak %8,5’e yükselmiştir ve TL’nin keskin değer kaybına rağmen ekonomiyi desteklemek adına faiz oranlarını düşük tutmak için bir kez daha baskı altına girmiştir. Çin’deki ekonomik yavaşlamanın diğer gelişmekte olan ekonomilere sıçrama olasılığı, Türkiye’nin başlıca ticaret ortakları olan Avrupa ekonomilerinde yavaşlama riski ve İngiltere’nin AB’den çıkma yönünde sonuçlanan referandum kararının; ortak pazar, gümrük birliği ve Avrupa Adalet Divanı’ndan da çıkmayı kapsayabilecek “sert Brexit” ile sonuçlanma riski Türkiye ekonomisini olumsuz yönde etkileyebilecek başlıca küresel zorluklar olarak sıralanabilir.

Türkiye’nin GSYİH’sı, temel olarak hane halkı tüketimi ve kamu harcamaları ile 2016 yılı birinci ve ikinci çeyreklerde %4,5 oranında büyümüştür. Ancak, GSYİH’nin üçüncü çeyrekte %1,8 oranında düşüş göstermesiyle birlikte Türkiye ekonomisi 2009’dan bu yana ilk kez küçülmüştür. Kamu harcamaları üçüncü çeyrekte %24 oranında bir artış gösterirken, hane halkı tüketimi %3,2 oranında azalmıştır. Kalkınma Bakanlığı’nın 2016-2018 Orta Vadeli Programı’nda (OVP) %4,5 olarak öngörülen 2016 yılı büyüme oranı, 2017-2019 OVP çerçevesinde revize edilerek %3,2 seviyesine düşürülmüştür. IMF de Nisan 2016 Dünya Ekonomik Görünüm Raporu’nda %3,8 olarak açıkladığı Türkiye için büyüme tahminini, raporun Ekim 2016 versiyonunda %3,3 olarak güncellemiştir.

Enflasyon oranı, TCMB tarafından %5 olarak ilan edilen vedaha sonra %7,5 olarak revize edilen hedefin üzerine çıkarak 2016 yılının Aralık ayında %8,5 seviyesine ulaşmıştır. Zayıflayan TL, artan

enerji fiyatları, gıda fiyatlarındaki dalgalanma ve dolaylı vergi artışları tüketici fiyatlarındaki artışın ana nedenleri arasında yer almaktadır.

Türk Lirası 2016 yılının ilk yarısında daha istikrarlı bir görünüm sergilemiştir; fakat Temmuz ayındaki darbe girişimi yılın ikinci yarısında TL'nin değerini olumsuz yönde etkileyen ilk faktör olmuştur. 23 Eylül'de açıklanan Moody's'in Türkiye'nin kredi notunun düşürme kararının ardından ise TL'deki keskin düşüş eğiliminin başladığı görülmektedir. Donald Trump'ın seçim zaferi, Fed'in Aralık ayında gerçekleştirdiği faiz artırımını, TCMB'nin bağımsızlığının sorgulanması, enerji fiyatlarının yükselmesi ve anayasa değişikliğine ilişkin müzakere süreci ile Türkiye için bir iç güvenlik meselesi haline gelen bölgesel krizler, 2016 yılının dördüncü çeyreğinde TL üzerindeki aşağı yönlü baskının başlıca nedenleri arasında yer almaktadır. Aylık ortalama döviz kuru bazında TL, Aralık 2015 ile Aralık 2016 döneminde Euro (EUR) karşısında %16, Amerikan Doları (USD) karşısında ise %20 oranında değer kaybetmiştir. 2017 yılında TL'nin yönünü belirleyecek unsurlar; anayasa referandumunu, erken seçim olasılığını, bölgesel ve yerel güvenlik konularına ilişkin endişeleri kapsayan siyasi gündem maddeleri ile Fed'in yıl boyunca alacağı faiz kararları, TCMB'nin piyasaya müdahaleleri, zayıf ekonomik veriler gibi küresel ve yerel ekonomik gündem maddeleri olarak sıralanabilir.

Enflasyon oranı, TCMB tarafından %5 olarak ilan edilen ve daha sonra %7,5 olarak revize edilen hedefin üzerine çıkarak 2016 yılının Aralık ayında %8,5 seviyesine ulaşmıştır. Zayıflayan TL, artan enerji fiyatları, gıda fiyatlarındaki dalgalanma ve dolaylı vergi artışları tüketici fiyatlarındaki artışın ana nedenleri arasında yer almaktadır.

15 Temmuz 2016 yaşanan darbe girişiminin Ülke ekonomisi üzerindeki etkileri son çeyrekteki ekonomik göstergelerle kendini belli etmeye başlamıştır. Siyasi irade'nin aldığı önlemlerin uzun vadede ekonomiye yansıtacağı öngörülürken kısa vadede piyasaların rahatlaması için acil önlem planlarının gerektiğini ortaya çıkarmıştır. Ülke genelinde Ocak-Temmuz arası sadece yüzde 2,7 azalan konut satışlarında Temmuz ayında yüzde 15,8 daralma yaşanmıştır. Aynı şekilde Ocak-Temmuz döneminde yüzde 3,7 daralan otomotiv ve ticari araç pazarı da, Temmuz ayında yüzde 30,2 gerilemiştir.

Konut satışları da temmuz ayında, hem bir önceki aya göre hem de bir önceki yıla oranla gerilemiştir. Konut satışları 2016 Temmuz ayında bir önceki yılın aynı ayına göre yüzde 15,8 oranında azalarak 81.343 gerilemiştir.

Konut, otomotiv ve perakende satışların Temmuz ayında yaşadığı sert daralmaya ile Ağustos ayı ekonomi güven endeksi de tarihi bir düşüşle 72,7 seviyesine gerilemiştir. TÜİK'in 2012'den bu yana yayınladığı ekonomi güven endeksinde ilk kez bu derece bir sert düşüşün olması dikkat çekicidir. Buna göre, ekonomik güven endeksi ağustosta geçen aya göre yüzde 24,1 azalarak, 95,73'ten 72,66'ya gerilemiştir.

Özet olarak İnşaat Sektörünün 2013 yılından bugüne ekonomik büyüme ile olan ilişkisini değerlendirildiğinde, 2014 yılının ikinci çeyreğinde ve 2016 yılı üçüncü çeyreğinde yaşanan düşüşler dışında sektörün istikrarlı bir gelişim içinde olduğu görülmektedir. 2013 yılı, sektörün beklentilerin üzerinde artış kaydettiği bir yıl oldu. 2014, artan jeopolitik riskler ve dövizin buna bağlı olarak yukarı yönlü hareketi ile hem ekonomik anlamda hem de sektörel anlamda bir daralma yılı oldu. 2015 yılında ise Türkiye ekonomisi yüzde 6 büyüme oranını yakaladı. Bu büyümede, özel tüketim harcamalarının ve kamu harcamalarının etkisi oldu. Ekonomik büyümeyle birlikte inşaat sektörünün büyüme performansı yüzde 4,9 olarak gerçekleşti. 2016'nın tüm çeyreklerinde inşaat sektörü ekonomik büyümenin üzerinde bir büyüme kaydetti. 2017'nin



ilk iki çeyreğinde sektörün büyümesi ise yine yüzde 5,6 ve yüzde 5,5 olarak gerçekleşti. Sektör, 3. çeyrek sonuçlarına göre yüzde 18,7 ile son 3 yılın en yüksek büyüme oranını yakaladı. Bu rakamla sanayi büyümesinin de önüne geçen inşaat sektörü, aynı dönemde yatırımlarını da yüzde 12 düzeyinde artırdı.

2018 küresel ekonomi açısından zorlu ve sıkıntılı bir yıl olmuştur. Ticaret savaşları, Suriye odaklı jeopolitik riskler, Amerika'nın Rusya, Çin ve İran üzerinden başlattığı ambargolar, Avrupa'da Brexit süreci gibi küresel ekonominin gündemini oluşturan dinamikler Türkiye ekonomisini de etkilemiştir. Ülkemiz politik çatışmaların etkisiyle TL'nin dolar ve diğer para birimleri karşısında değer kaybını ve yüksek enflasyonu yaşamıştır. Küresel ve bölgesel yaşanan tüm olumsuzluklara rağmen ekonomimizde hızla alınan tedbirler sayesinde makroekonomik göstergelerde aynı hızda iyileşme yaşanmış, döviz kurlarındaki dalgalanma azalmış, enflasyonla mücadele sonuçlarını göstermeye başlamıştır. Ayrıca ekonomimiz 2018 yılının son aylarında cari fazla veren bir ülke konumuna gelmiştir. Türkiye ekonomisinin büyümesinde daima taşıyıcı güç olan inşaat sektörü ekonomik yavaşlamalardan da hızlı ve derinden etkilenmektedir. Bahsi geçen gelişmelerin etkisiyle 2017 yılında 7,4'lük büyüyen, ilk çeyrekte büyümesini sürdüren inşaat sektörünün üçüncü çeyrek verileri ile 5,3 oranında küçülmüştür. Sonuç olarak 2010-2017 yılları arasında ortalama 10,9 büyüme oranıyla genel ortalamanın üstünde yüksek bir performans gösteren sektörümüzün, kur ve faiz oranlarındaki artışlar ve mali disiplin politikaları nedeniyle geçmiş yıllara göre büyüme hızı düşmüştür.

2018 yılının ilk çeyreğinde Takvim etkisinden arındırılmış inşaat sektörel büyüme oranı %19,0 oranında artarken mevsim ve takvim etkisinden arındırılmış sektörlerde inşaat sektörünün gelişmesi %7,8 oranında artış şeklinde olmuştur. 2018 yılının ikinci çeyreğinde ise Takvim etkisinden arındırılmış inşaat sektörel büyüme oranı 2018 yılı ikinci çeyreğinde %0,8 oranında artarken, mevsim ve takvim etkisinden arındırılmış sektörlerde inşaat sektörünün gelişmesi %-0,1 oranında düşüş şeklinde olmuştur. Üçüncü çeyrekte ise Takvim etkisinden arındırılmış inşaat sektörel büyüme oranı 2018 yılı üçüncü çeyreğinde %0,4 oranında artarken, mevsim ve takvim etkisinden arındırılmış sektörlerde inşaat sektörünün gelişmesi %-1,4 oranında düşüş şeklinde olmuştur.

Türkiye genelinde 15 ve daha yukarı yaştakilerde işsiz sayısı 2018 yılı Ekim döneminde geçen yılın aynı dönemine göre 501 bin kişi artarak 3 milyon 788 bin kişi olmuştur. İşsizlik oranı 1,3 puanlık artış ile %11,6 seviyesinde gerçekleşmiştir. Aynı dönemde; tarım dışı işsizlik oranı 1,3 puanlık artış ile %13,6 olarak tahmin edilmiştir. Genç nüfusta (15-24 yaş) işsizlik oranı 3 puanlık artış ile %22,3 olurken, 15-64 yaş grubunda bu oran 1,4 puanlık artış ile %11,9 olarak gerçekleşmiştir. İstihdam edilenlerin sayısı 2018 yılı Ekim döneminde, bir önceki yılın aynı dönemine göre 225 bin kişi artarak 28 milyon 870 bin kişi, istihdam oranı ise 0,1 puanlık azalış ile %47,5 olmuştur. İşgücüne katılma oranı ise 0,6 puan artarak %53,7 olarak gerçekleşmiştir. Ekim 2018 döneminde herhangi bir sosyal güvenlik kuruluşuna bağlı olmadan çalışanların oranı, bir önceki yılın aynı dönemine göre 0,2 puan azalarak %33,7 olarak gerçekleşmiştir. Tarım dışı sektörde kayıt dışı çalışanların oranı ise bir önceki yılın aynı dönemine göre 0,6 puan artarak %22,4 olmuştur. Mevsim etkisinden arındırılmış istihdam bir önceki döneme göre 64 bin kişi artarak 28 milyon 863 bin kişi olarak tahmin edildi. İstihdam oranı değişim göstermeyerek %47,4 olmuştur. Mevsim etkisinden arındırılmış işsiz sayısı bir önceki döneme göre 58 bin kişi artarak 3 milyon 742 bin kişi olarak gerçekleşti. İşsizlik oranı 0,2 puan artarak %11,5 olmuştur.

2018 Ekim döneminde inşaat sektöründe 1 milyon 943 bin kişi istihdam edilmiş olup, sektörün tarım dışı istihdam içerisindeki payı %8,38 olmuştur. Mevsim etkisinden arındırılmış inşaat



sektöründe çalışan işçi sayısı 1 milyon 903 bin kişi olmuştur. Bu dönemde bir önceki Eylül ayına göre 227 bin kişi azalış olmuştur.

Türkiye genelinde konut satışları 2019 Şubat ayında bir önceki yılın aynı ayına göre %18,2 oranında azalarak 78.450 oldu. Konut satışlarında, İstanbul 14.462 konut satışı ve %18,4 ile en yüksek paya sahip oldu. Satış sayılarına göre İstanbul'u, 7.690 konut satışı ve %9,8 pay ile Ankara, 4.403 konut satışı ve %5,6 pay ile İzmir izledi. Konut satış sayısının düşük olduğu iller sırasıyla 5 konut ile Hakkari, 12 konut ile Ardahan ve 22 konut ile Bayburt oldu. Türkiye genelinde **ipotekli konut satışları** bir önceki yılın aynı ayına göre %68,2 oranında azalış göstererek 8.890 oldu. Toplam konut satışları içinde ipotekli satışların payı %11,3 olarak gerçekleşti. İpotekli satışlarda İstanbul 1.724 konut satışı ve %19,4 pay ile ilk sırayı aldı. Toplam konut satışları içerisinde ipotekli satış payının en yüksek olduğu il %25 ile Ardahan oldu. Türkiye genelinde ilk defa satılan konut sayısı bir önceki yılın aynı ayına göre %25,3 azalarak 32.648 oldu. Toplam konut satışları içinde ilk satışın payı %41,6 oldu. İlk satışlarda İstanbul 6.365 konut satışı ve %19,5 ile en yüksek paya sahip olurken, İstanbul'u 2.527 konut satışı ile Ankara ve 1.800 konut satışı ile İzmir izledi. Türkiye genelinde ikinci el konut satışları bir önceki yılın aynı ayına göre %12,3 azalış göstererek 45.802 oldu. İkinci el konut satışlarında da İstanbul 8.097 konut satışı ve %17,7 pay ile ilk sıraya yerleşti. İstanbul'daki toplam konut satışları içinde ikinci el satışların payı %56 oldu. Ankara 5.163 konut satışı ile ikinci sırada yer aldı. Ankara'yı 2.603 konut satışı ile İzmir izledi. Yabancılara yapılan konut satışları bir önceki yılın aynı ayına göre %92,1 artarak 3.321 oldu. Yabancılara yapılan konut satışlarında, Şubat 2019'da ilk sırayı 1.440 konut satışı ile İstanbul aldı. İstanbul ilini sırasıyla 672 konut satışı ile Antalya, 196 konut satışı ile Ankara, 192 konut satışı ile Bursa ve 138 konut satışı ile Yalova izledi.

T.C. Maliye Bakanlığı verilerine göre 2019 yılı Şubat ayında bütçe gelirleri bir önceki yılın aynı ayına göre yüzde 9,7 oranında artarak 67 milyar TL olmuştur. Bütçe giderleri ise yüzde 33,2 oranında artarak 83,7 milyar TL olarak gerçekleşmiştir. 2019 yılı Şubat ayında vergi gelirleri geçen yılın aynı ayına göre yüzde 9,4 oranında artarak 57,5 milyar TL olarak gerçekleşmiştir. Faiz hariç bütçe giderleri ise yüzde 22,8 oranında artarak 69 milyar TL olmuştur. 2018 yılı Ocak-Şubat döneminde 201 milyon TL açık veren bütçe, 2019 yılı Ocak-Şubat döneminde 11,7 milyar TL açık vermiştir. 2018 yılı Ocak-Şubat döneminde 12,5 milyar TL faiz dışı fazla verilmiş iken 2019 yılı Ocak-Şubat döneminde 10,3 milyar TL faiz dışı fazla verilmiştir. 2019 yılı Ocak-Şubat döneminde bütçe gelirleri bir önceki yılın aynı dönemine göre yüzde 37,5 oranında artarak 163,9 milyar TL olmuştur. Bütçe giderleri ise yüzde 47 oranında artarak 175,6 milyar TL olarak gerçekleşmiştir. 2019 yılı Ocak-Şubat döneminde vergi gelirleri geçen yılın aynı dönemine göre yüzde 8,2 oranında artarak 113,2 milyar TL olarak gerçekleşmiştir. Faiz hariç bütçe giderleri ise yüzde 43,9 oranında artarak 153,6 milyar TL olmuştur.

2018 yılı ikinci çeyrekte Türkiye ekonomisi yani GSYH yüzde 5,4 büyürken, inşaat sektörü yüzde 0,8 büyümüş, bunun sonucunda da ekonomimizin göreceli olarak hızlı büyümüş olmasına karşın inşaat sektöründeki büyüme ise durgunlaşmıştır. Yılın ikinci çeyrekleri itibariyle gerçekleşen büyüme oranlarına bakıldığında; 2015 yılında %9,3, 2016 yılında %12,6 ve 2017 yılında %5,1 büyüyen inşaat sektörünün 2018 yılında %0,8 büyüdüğü, bir başka deyişle büyüyemediği görülmektedir.

İnşaat sektörü ile GSYH değerleri arasındaki ilişkiye bakıldığında 2010 - 2013 yılları arasında inşaat sektörü büyümesi GSYH'nin büyümesine göre yaklaşık 2 misli olarak gerçekleşmiştir. 2014 ve 2015 yıllarında bu oranlar yaklaşık olarak aynı değerlerde olmuş, 2016 yılında yeniden inşaat sektörünün büyüme oranı GSYH'nin büyüme oranınının %68 kadar üstüne çıkmış, ancak 2017

yılında inşaat sektörünün büyümesi %22 kadar fazla olabilmektedir. 2017 yılının son çeyreğinde ise bu oran %12 kadar altına indikten sonra, 2018 yılının ilk çeyreğinde de %10 oranda altında kalmıştır. Son olarak ikinci çeyrekte inşaat sektörü büyümesi GSYH'nin büyümesine göre %85 oranında altında gerçekleşmiştir. Özetle 2018 yılında, inşaat sektörünün büyümesi ile Türkiye ekonomisinin büyümesi arasındaki oransal değerlerindeki paralellik kaybolmuştur. Sonuç olarak, ekonomik büyüme değerlerimizin inşaat sektöründeki durgunluktan etkilenecek gibi görünmektedir.

İnşaat sektörü güven endeksinin 2013 yılından 2017 yılına kadar Eylül ayı değerleri incelendiğinde son 5 yılın güven endeksi değerlerinin hep 75-79 puan aralığında olduğu, ancak 2018 yılı Eylül değerinin ise 53 olarak gerçekleştiği görülmektedir. Geçtiğimiz Ağustos ayı değerindeki önemli orandaki azalma 2010 yılından bu yana en düşük seviyesine inen Eylül ayı değeri ile daha da kötü bir durumun oluşmakta olduğu izlenimi vermektedir.

Mevcut inşaat işleri seviyesini ölçen endeksin, 2013 yılından 2017 yılına kadar Eylül ayı değerleri incelendiğinde son 5 yılda boyunca süreklilik arz ederek 95-105 puan aralığında olduğu, ancak 2018 yılı Eylül değerinin ise 60 olarak gerçekleştiği görülmektedir. Dolayısıyla Eylül ayında mevcut inşaat işleri seviyesinde çok önemli bir gerileme olmuş ve 2010 yılından bu yana en yüksek aylık gerilemesini yaşamıştır.

Alınan yeni iş siparişleri ölçen endeks ise 2013 yılından 2017 yılına kadar Eylül ayı değerlerinin son 5 yılda hep 63-68 puan aralığında olduğu, ancak 2018 yılı Eylül değerinin ise 48 olarak gerçekleştiği görülmektedir.

Bu değerler bizlere günümüz için inşaat işlerinde çok önemli bir durgunluk yaşandığını göstermektedir. Bu durgunluğun nedenleri olarak da; öncelikle yeni inşaat yapım talebinin olmaması ve bu konulara yönelik finansman gereksinimlerinin yüksek maliyetler nedeniyle karşılanamaması olarak düşünülebilir. Bunların sonucunda da doğal olarak inşaat malzemesi gereksinimi azalacak ve var olan üretim kapasiteleri kullanılmayacak duruma gelebilecektir.

Yeni Ekonomi Programı'nda yer alan özel tüketim harcamaları ve özel yatırımların büyüme oranlarının %2 olarak açıklanması ile kamu yatırımlarının %36,1 oranında daralma öngörülmesi 2019 yılında inşaat sektöründe alışılmış büyümenin yerini küçülmeye bırakacağına işaretleri olarak da görülebilir.

Günümüzde, Ülkemizde döviz kurlarındaki hareketli ve yükseliş yönünde ivmelenen yapı, gayrimenkule talebi oldukça düşürmekte, azalan talep ile doğru orantılı fiyatlar da düşüş yönü eğilime girmektedir.

Türkiye gayrimenkul sektörünü, kendi içinde dengelerini kurması gereken, seçici ve dikkatli yatırım yapılması gereken bir yıl beklemektedir.

### 5.3. Turizm Sektörü Verileri

Türkiye'de turizm sektörü ekonomik gelişmenin kritik unsurlarından biri olarak kabul edilmekte ve bu bağlamda özellikle yabancı kitle turizmi 1960'lı yılların başından beri devletin teşvik politikalarından en fazla yararlandırılan alanlardan biri olarak karşımıza çıkmaktadır. Turizm sektörünün sosyoekonomik faydalarını yansıtan hususlardan belki de en önemlisi onlarca sayıda başka sektörle girdi-çıkı ilişkisi içinde bulunmasıdır ki, bu durum sektörün Türkiye ekonomisi için de önemine ışık tutmaktadır.

Özellikle 2000’li yıllarla birlikte ziyaretçi sayısı ve turizm gelirleri açısından dünyada ilk on ülke içine girmeye başlayan Türkiye turizm sektörünün rakamlarla ifade edilen bu başarısı, Dünya Turizm Örgütü (UNWTO) Seyahat ve Turizm Rekabet Endeksi’ne tam anlamıyla yansımamaktadır. 2007 yılından bu yana yayınlanan ilgili endekse göre, Türkiye son yıllarda sektörde rekabetçilik gücünü artırsa da beklenen düzeyin gerisinde kalmakta ve özellikle de Akdeniz çanağında kendisine rakip olabilecek İspanya, İtalya, Portekiz, Yunanistan, Tunus, Mısır gibi ülkelerle karşılaştırıldığında ancak sondan ikinci sırada yer alabilmektedir. Bu durumun dinamikleri, Türkiye turizm endüstrisinin yapısında ve bu yapının uluslararası endüstriyle hangi koşullarda eklemleştigi sorusunda saklıdır.

Turizm sektörü hızla büyüyen ve küresel anlamda en geniş kapsamlı sektörlerden biridir. Sektörün gelişimi yalnızca teknolojik yeniliklerin etkilemesiyle değil aynı zamanda insan gereksinimleriyle de yönlendirilmektedir. Turizm, çeşitli turizm biçimlerini içeren; birçok sektör, pazar, ülke ve coğrafya ile doğrudan ya da dolaylı etkileşim içinde olan geniş bir sektördür.

Günümüzde yapı olarak turizm endüstrisi çok miktarda küçük ve orta ölçekli aile işletmeleriyle, büyük ölçekli uluslararası şirketleri birbirine bağlayan heterojen nitelikli bir endüstri niteliğini taşımaktadır. Turizm endüstrisinin gelişimi sürecinde zaman içinde iki eğilim ortaya çıkmıştır; uluslararasılaşma ve yoğunlaşma. Ortaya çıkan bu eğilimlerin altında, bireysel üründen ziyade paket hizmetlerin satılması, satın alma ve reklamda ölçek ekonomileri, seyahatin uluslararasılaşması ve yoğun rekabet nedeniyle maliyetleri düşürme ihtiyacı yatmaktadır.

Kültür ve Turizm Bakanlığı’ndan elde edilen verilere göre, 2015 yılında Türkiye’ye gelen yabancı turist sayısı 35.5 milyon olmuştur. 2016’nın 11 ayı için ise 24 milyon olarak belirlenmiştir. 2016 yılının 11 ayı için Türkiye’ye gelen 24 milyon yabancı turistin %38’i İstanbul’a, %25’i Antalya’ya, %8’i Muğla’ya gelmiştir. Bu üç İli takiben %3 ve %1’lik paylar ile İzmir ve Ankara izlemiştir. 2015 yılında Antalya’ya gelen turistler, toplam gelen turist sayısının %35’ini oluştururken, 2016 yılında bu payda ciddi bir azalma yaşanmıştır.

2016’da, Türkiye’ye gelen turist sayısında 2015 yılına göre yaklaşık %32’lik bir düşüş gözlemlenmektedir. Bu durgunluğun nedenlerinden başlıcaları Rusya’yla ve Avrupa Birliği Ülkelerinin bir kısmı ile olan gerilimli ilişkiler, Suriye iç savaşı ve terör olaylarındaki artıştır.

Özellikle Antalya’daki otellerindeki rezervasyonların çok büyük bir kısmının ferdi değil grup tabanlı olması neticesi, bozulan dış ilişkiler sebebiyle bu tip grup rezervasyonlarının ferdi rezervasyonlara göre daha çok etkilenmesidir.

Turizm geliri Ekim, Kasım ve Aralık aylarından oluşan IV. çeyrekte bir önceki yılın aynı çeyreğine göre %7,1 artarak 6 milyar 540 milyon 434 bin \$ oldu. Turizm gelirinin (cep telefonu dolaşım ve marina hizmet harcamaları hariç) %82,6’sı yabancı ziyaretçilerden, %17,4’ü ise yurt dışında ikamet eden vatandaş ziyaretçilerden elde edildi.

Ziyaretçiler, seyahatlerini kişisel veya paket tur ile organize etmektedirler. Bu çeyrekte yapılan harcamaların 5 milyar 151 milyon 469 bin \$’ını kişisel harcamalar, 1 milyar 388 milyon 965 bin \$’ını ise paket tur harcamaları oluşturdu.

Turizm geliri 2018 yılında bir önceki yıla göre %12,3 artarak 29 milyar 512 milyon 926 bin \$ oldu. Turizm gelirinin (cep telefonu dolaşım ve marina hizmet harcamaları hariç) %81,8’i yabancı ziyaretçilerden, %18,2’si ise yurt dışında ikamet eden vatandaş ziyaretçilerden elde edildi.

Bu yılki gelirin 22 milyar 546 milyon 616 bin \$'ını kişisel harcamalar, 6 milyar 966 milyon 311 bin \$'ını ise paket tur harcamaları oluşturdu.

Ziyaretçilerin kişi başına ortalama harcaması 678 \$ oldu. Bu çeyrekte yabancıların ortalama harcaması 649 \$, yurt dışında ikamet eden vatandaşların ortalama harcaması ise 828 \$ oldu.

Yıllık olarak değerlendirildiğinde; kişi başına ortalama harcama 647 \$, yabancıların ortalama harcaması 617 \$, yurtdışında ikamet eden vatandaşların ortalama harcaması ise 801 \$ oldu.

#### Turizm geliri ve gideri, IV. Çeyrek: Ekim-Aralık, 2018

##### Turizm geliri ve gideri, IV. Çeyrek: Ekim-Aralık, 2018

Yıl	Çeyrek	Çıkış yapan ziyaretçiler			Giriş yapan vatandaşlar (Yurt içi ikametli)		
		Turizm geliri (Bin \$)	Kişi sayısı	Kişi başı ortalama harcama (\$)	Turizm gideri (Bin \$)	Kişi sayısı	Kişi başı ortalama harcama (\$)
2017	Yıllık	26 283 656	38 620 346	681	5 137 244	8 886 916	578
	I	3 369 753	4 844 761	696	855 786	1 897 554	451
	II	5 413 048	8 863 391	611	1 386 362	2 294 588	604
	III	11 391 668	16 663 265	684	1 560 756	2 514 317	621
	IV	6 109 187	8 248 929	741	1 334 340	2 180 457	612
2018	Yıllık	29 512 926	45 628 673	647	4 896 310	8 383 432	584
	I	4 425 237	6 122 182	723	1 079 008	2 070 534	521
	II	7 044 591	11 067 987	636	1 650 276	2 194 058	752
	III	11 502 665	18 786 765	612	1 209 379	2 265 796	534
	IV	6 540 434	9 651 740	678	957 647	1 853 045	517
	Ekim	3 318 226	4 791 439	693	328 383	634 078	518
	Kasım	1 794 595	2 679 420	670	302 119	592 426	510
	Aralık	1 427 614	2 180 881	655	327 145	626 541	522

Ziyaretçi sayısı geçen yılın aynı çeyreğine göre %17 arttı. Ülkemizden çıkış yapan ziyaretçi sayısı 2018 yılı IV. çeyreğinde bir önceki yılın aynı çeyreğine göre %17 artarak 9 milyon 651 bin 740 kişi oldu. Bunların %85,8'ini 8 milyon 283 bin 235 kişi ile yabancılar, %14,2'sini ise 1 milyon 368 bin 505 kişi ile yurt dışında ikamet eden vatandaşlar oluşturdu.

Ülkemizden çıkış yapan ziyaretçi sayısı 2018 yılında bir önceki yıla göre %18,1 artarak 45 milyon 628 bin 673 kişi oldu. Bunların %85,4'ünü 38 milyon 951 bin 902 kişi ile yabancılar, %14,6'sını ise 6 milyon 676 bin 771 kişi ile yurt dışında ikamet eden vatandaşlar oluşturdu.

Turizm gideri geçen yılın aynı çeyreğine göre %28,2 azaldı. Yurt içinde ikamet edip başka ülkeleri ziyaret eden vatandaşlarımızın harcamalarından oluşan turizm gideri, geçen yılın aynı çeyreğine göre %28,2 azalarak 957 milyon 647 bin \$ oldu. Bunun 820 milyon 747 bin \$'ını kişisel, 136 milyon 901 bin \$'ını ise paket tur harcamaları oluşturdu.

Yıllık olarak değerlendirildiğinde; turizm gideri, geçen yıla göre %4,7 azalarak 4 milyar 896 milyon 310 bin \$ oldu. Bunun 3 milyar 936 milyon 986 bin \$'ını kişisel, 959 milyon 324 bin \$'ını ise paket tur harcamaları oluşturdu.

Yurt dışını ziyaret eden vatandaşlar 2017 yılı IV. çeyreğine göre %15 azaldı. Bu çeyrekte yurt dışını ziyaret eden vatandaş sayısı bir önceki yılın aynı çeyreğine göre %15 azalarak 1 milyon 853 bin 45 kişi oldu. Bunların kişi başı ortalama harcaması 517 \$ olarak gerçekleşti.

Yıllık olarak değerlendirildiğinde; yurt dışını ziyaret eden vatandaş sayısı bir önceki yıla göre %5,7 azalarak 8 milyon 383 bin 432 kişi oldu. Bunların kişi başı ortalama harcaması 584 \$ olarak gerçekleşti.

01.01.2014 tarihinden itibaren incelendiğinde Türkiye'ye gelen Yabancı Turistlerin yıllara ve aylara göre dağılımı aşağıdaki gibidir.

<b>TÜRKİYE'YE GELEN YABANCI TURİSTLERİN YILLARA VE AYLARA GÖRE DAĞILIMI (2014 - 2018)</b>					
<b>AYLAR</b>	<b>2014</b>	<b>2015</b>	<b>2016</b>	<b>2017</b>	<b>2018</b>
<b>OCAK</b>	1 146 815	1.250.941	1 170 333	1 055 474	1 461 570
<b>ŞUBAT</b>	1 352 184	1.383.343	1 240 633	1 159 833	1 527 070
<b>MART</b>	1 851 980	1.895.940	1 652 511	1 587 007	2 139 766
<b>NİSAN</b>	2 652 071	2.437.263	1 753 045	2 070 322	2 655 561
<b>MAYIS</b>	3 900 096	3.804.158	2 485 411	2 889 873	3 678 440
<b>HAZİRAN</b>	4 335 075	4.123.109	2 438 293	3 486 940	4 505 594
<b>TEMMUZ</b>	5 214 519	5.480.502	3 468 202	5 075 961	5 671 801
<b>AĞUSTOS</b>	5 283 333	5.130.967	3 183 003	4 658 463	5 383 332
<b>EYLÜL</b>	4 352 429	4.251.870	2 855 397	4 076 630	4 792 818
<b>EKİM</b>	3 439 554	3.301.194	2 449 948	2 992 947	3 755 467
<b>KASIM</b>	1 729 803	1.720.554	1 353 280	1 652 795	1 966 277
<b>ARALIK</b>	1 580 041	1.464.791	1 302 157	1 703 789	1 950 705
<b>TOPLAM</b>	<b>36 837 900</b>	<b>36 244 632</b>	<b>25 352 213</b>	<b>32 410 034</b>	<b>39 488 401</b>

Tablodan da anlaşılacağı üzere 2018 yılı verileri Ülke Turizminin yeniden canlanma eğilimli olduğu görülmektedir.

Kaynak: TÜİK

Kaynak: T.C. Kültür ve Turizm Bakanlığı



## 6. ÖZEL VERİLER

### 6.1. Antalya İli



Antalya ili Anadolu'nun güneybatısında 29°201 -32°351 doğu boylamları ile 36°071-37°291 kuzey enlemleri arasında yer alır. Yüzölçümü 20.723 km<sup>2</sup> olup, Türkiye yüzölçümünün %2.6'sı kadardır. İlin kara sınırlarını Toros Dağları meydana getirmektedir.

İl, doğusunda Mersin, Konya ve Karaman, kuzeyinde Isparta ve Burdur, batısında Muğla illeri ve güneyinde Akdenizle sınırlanmıştır. İlin Akdeniz'e kıyı uzunluğu yaklaşık 650 km.'dir.

Antalya ilinin arazisinin ortalama olarak %77.8'i dağlık, %10.2'si ova, %12'si ise engebeli bir yapıya sahiptir. İl alanının 3/4'ünü kaplayan Torosların birçok tepesi 2500-3000 metreyi aşar. Batı'da ki Teke yöresinde geniş platolar ve havzalar yer alır.

1960'lı yıllarda başlayan köyden kente göç dalgası, 1985 yılındaki sayımlarda kent nüfusunun köy nüfusunu geçmesiyle devam etmiştir.

Antalya'nın nüfus bakımından şu an kalabalık olması da 1960'dan sonraki dönemdeki göçlerden kaynaklanır. Antalya dışından gelip Antalya'da çalışan tarım işçileri zamanla Antalya'ya yerleşmiş ve bu durum Antalya'da kontrolsüz bir şehirleşmeyi beraberinde getirip, çok hızlı bir gecekondulaşmaya sebep olmuştur. Bu gecekondulaşma özellikle Kepez ilçesinde kendini göstermiştir. Antalya nüfusundaki bu artış 1980—2000 yıllarında turizm sebebiyle artmaya devam etmiştir. Turizm ile Antalya dış ülkelerden göç aldığı gibi sektörün büyümesi ve iş imkanlarının artmasıyla beraber Türkiye'nin diğer şehirlerinin yanında kendi ilçe ve köylerinden de göç almaya başlamıştır. Antalya bu sebeplerin bir araya gelmesiyle beraber Türkiye'nin en çok göç alan illeri sıralamasında 2000 ve 2005 yıllarında birinci sıraya yükselmiştir.

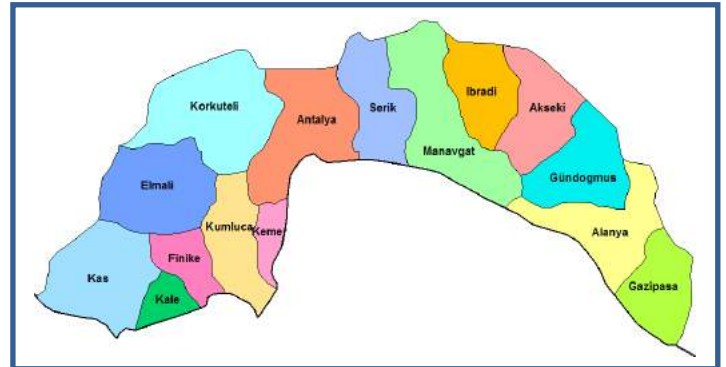



Türkiye İstatistik Kurumu'nun (TÜİK) hazırlamış olduğu 2018 yılı Adrese Dayalı Nüfus Kayıt Sistemi (ADNKS) Nüfus Sayımı Sonuçlarına göre Antalya'nın toplam Nüfusu 2.426.356 kişidir. Şehrin 19 ilçesi nüfus sayısı bakımından 2018 yılı verilerine göre incelendiğinde en yüksek nüfusa sahip ilçesi 531.619 kişi ile Kepez, en az nüfusa sahip ilçesi ise 3.618 kişi ile İbradı ilçesi olmuştur.

Yıllara göre nüfus;

YILLAR	2012	2013	2014	2015	2016	2017	2018
<b>TÜRKİYE</b>	<b>74 724 269</b>	<b>75 627 384</b>	<b>76 667 864</b>	<b>77 695 904</b>	<b>79 814 871</b>	<b>80 810 525</b>	<b>82 003 882</b>
<b>ANTALYA</b>	<b>2 092 537</b>	<b>2 158 265</b>	<b>2 222 562</b>	<b>2 288 456</b>	<b>2 328 555</b>	<b>2 364 369</b>	<b>2 426 356</b>

Yıllık nüfus artış hızı:

YILLAR	Yıllık Nüfus Artış hızı(%)						
	2011-2012	2012-2013	2013-2014	2014-2015	2015-2016	2016-2017	2017-2018
<b>Türkiye Toplam</b>	<b>12,0</b>	<b>13,7</b>	<b>13,4</b>	<b>13,5</b>	<b>13,5</b>	<b>12,4</b>	<b>14,7</b>
Antalya	2,40	3,14	2,98	2,96	1,75	1,54	2,62

Yıllara göre nüfus yoğunluğu ise:

YILLAR	Nüfus yoğunluğu								
	2010	2011	2012	2013	2014	2015	2016	2017	2018
<b>Türkiye Toplam</b>	<b>97</b>	<b>98</b>	<b>100</b>	<b>101</b>	<b>101</b>	<b>102</b>	<b>104</b>	<b>105</b>	<b>107</b>
Antalya	95	98	100	103	106	<b>109</b>	<b>111</b>	<b>113</b>	<b>116</b>

Antalya, Akdeniz Bölgesi'nin batısında yer almaktadır. İl merkezi kuzeyinde Burdur, doğusunda Serik, güneyinde Akdeniz, batısında ise Korkuteli, güneybatısında ise Kemer sınırları ile çevrilidir.

Akdeniz ikliminin bitki örtüsünü olan maki türü bitkiler Antalya'nın da bitki örtüsünü oluşturur. Batı Torosların güneyi ile Akdeniz arasında kalmış bir bölümde bulunmaktadır. Şehrin yukarı kısımlarında kızılçamlar görülür.

Antalya'dan geçen tek akarsu şehrin doğusundaki Aksu Çayı'dır. Bu akarsuyun üzerinde Düden Şelalesi de bulunmaktadır.

Antalya ili iklimi genel olarak Akdeniz iklimine girmektedir. Yazları sıcak ve kurak, kışları ılık ve yağışlı olarak ifade edilen iklim tipi diğer bir deyişle mutedil deniz ve sıcak deniz iklim sınıfına girer, daha iç kesimlerde ise soğuk ve yarı-kara iklim tipi görülmektedir. Yazın ortalama sıcaklık 30-34 derece arasındadır. Ocak ayında ise sıcaklık ortalama 9-15 derece arasında değişir. Şehirde kar yağması ve don gibi meteorolojik olaylar hemen hemen hiç olmaz.

İlde yıllık ortalama nispi nem %64 civarındadır. Antalya'nın kıyı bölgesinde yazlar hem uzun hem de sıcaktır. Kışlar bile ılığa yakın serinlikte geçer. Yazın hiç görülmeyen yağmur, Aralık, Ocak ayları ile çok nadir olarak ilk ve sonbahar aylarında sağanak halinde yağar. Yılın ancak 40-50 günü kapalı ve yağışlıdır. Antalya, yılda ortalama 300 güneşli günü, 18.7 derece yıllık sıcaklık ortalaması ile yılın 12 ayı turizm hareketlerine açık, ender bölgelerden birisidir. Yılın en az dokuz ayı denize girilebilir. Bitki örtüsü ise Akdeniz iklimi'nin getirdiği maki adlı kısa ve her mevsim yeşil ağaçlardan oluşur.

Antalya şehrinin ekonomisinde turizm, ticaret ve tarım ön planda olup sanayi faaliyetleri de son dönemde gelişme gösteren faaliyetlerdendir. Bunun dışında Antalya'da hayvancılık, madencilik gibi diğerlerine göre daha az yönelinen kollarda iş faaliyetleri de sürdürülmektedir.

Antalya'da 1970'li yıllara kadar belirli bir seviyede kalmış olan ticaret sektöründe bu tarihten sonra çeşitli hareketlenmeler olmuştur. 1980'lerde gelişen turizm hareketi ile birlikte de konaklama ve dinlenme tesisleriyle değişik türde lüks mağazalar açılmıştır. Teknolojinin de kullanımını yaygınlaşmasıyla tarım ve sanayide üretimi artırmış, ticari piyasa oldukça hareketlenmiştir.

Antalya'da ticaretteki en etkili kuruluş Antalya Ticaret ve Sanayi Odası'dır(ATSO). Üye sayısı 10.000'i geçen ATSO kadar önemli olan diğer kuruluşlar: Antalya Ticaret Borsası ve Antalya İhracatçılar Birliği'dir.

Antalya'daki ticaret sektörü, toplam gelirlerin %34'ünü oluşturan önemli bir ağırlığa sahiptir. Antalya'da ihracatın %67'si ve ithalatın %60'ı Avrupa Birliği üye ülkeleri ile gerçekleşmektedir.

Türkiye'de serbest ticaret bölgesine olanak veren yasanın 1985 yılında çıkmasından bu yana Türkiye'de 21 serbest ticaret bölgesi kurulmuştur. Bunlardan ikincisi olan Antalya Serbest Ticaret Bölgesi 14 Kasım 1987 tarihinde faaliyetlerine başlamıştır. Şu an 607.130 m<sup>2</sup>'lik bir alanda etkinlik gösteren Antalya Serbest Ticaret Bölgesi, Antalya'nın Konyaaltı Belediyesi sınırları içinde bulunmaktadır.

Antalya Serbest Ticaret Bölgesi, Bakanlar Kurulu kararınca işletmesi özel sektöre verilmiştir. Bu amaçla %36'sı kamuya geri kalan %64'lük kısmı ise ASBAŞ'a (Antalya Serbest Bölge İşleticisi A.Ş.) verilmiştir.

Antalya, Türkiye'nin gelişmişlik düzeyine göre 7. ili olmasına rağmen sanayi alanında Türkiye ortalamasının altında kalmaktadır. Bunun temel nedeni olarak Antalya'da turizmin ve tarımın ön planda olmasını gösterebiliriz. Ayrıca Antalya bu iki ekonomik faaliyetle sanayileşmenin yarattığı hava kirliliği gibi durumların yaşanmadığı bölgelerdendir.

1950'li yıllarda Sümerbank ve Antbirlik tesisleriyle başlayan sanayileşme girişimleri sonucunda Antalya'da yaklaşık 200 sanayi siciline sahip firma bulunmakta olup bunlardan 63'ü Antalya Organize Sanayi Bölgesi'nin kontrolündedir. 1961 yılında kurulup Antalya'nın ilk sanayi kuruluşlarından olan ve kurulduğu bölgeye Dokuma ismini veren Antalya Pamuklu Dokuma Fabrikası ise 17 Kasım 2004 tarihinde faaliyetlerini durdurmuştur. Döşemealtı'ndaki Organize Sanayi Bölgesi ve Konyaaltı'nda bulunan Serbest Bölge dışında, Antalya şehir merkezinde üç sanayi sitesi bulunmaktadır. Bunlar: Akdeniz Sanayi Sitesi, Yeşil Antalya Sanayi Sitesi ve Antalya'daki en eski sanayi sitesi olan Sanayi Çarşısı'dır.

Sanayi sektörünün gayrisafi hasıla içindeki payı Türkiye genelinde %28 iken, Antalya'da %7 düzeyindedir. Antalya ili milli geliri içerisindeki sanayi payı sadece %4,3 gibi bir oranda kalmaktadır.

1976 yılında Bakanlar Kurulu'nun verdiği onayla yapımına başlanan Antalya Organize Sanayi Bölgesi, bir yıl iki aylık bir sürenin ardından tamamlanıp 370 hektarlık bir alanda faaliyet göstermeye başlamıştır. Kurulduktan 6 yıl sonra kurulduğu arsa üzerinde bir hata tespit edilmiş ve faaliyet alanı 310 hektar daraltılarak 60 hektara indirilmiş, ama 1998 yılında bu sorun aşılmış

ve yeniden 370 hektarlık bir alanda etinliklerine devam etmiştir. 2005 yılında çevresindeki 294 hektarı da bünyesine katarak 664 hektarlık bir alan yayılmıştır.

Antalya-Burdur karayolunun 26. kilometresinde bulunan Organize Sanayi Bölgesi 2 batıda ve 1 doğuda olmak üzere toplam üç giriş kapısına sahiptir. %84.86'lık bir doluluk oranına sahip OSB'de 179 firmaya ait 208 adet alan tahsis edilmiştir.

Antalya ili sahip olduğu Antalya Ovası ile tarımsal potansiyel ve ekolojik uygunluk açısından Türkiye tarımında önemli bir yere sahiptir. Antalya topraklarının beşte birinde tarım yapılan bir bölgedir.

Antalya'da tarım yapılan yerleri kıyı kesimi ve kıyıdan uzak kesimler olarak ayırırsak kıyı kesiminde portakal, muz, avokado gibi tropikal bitkilerin yetiştirilebilmesinin yanında sera tarımına da uygundur. Ama kıyıdan uzak kesimlerde ise elma, armut, ayva gibi meyve türleri yetiştirilebilir.

Kentin hızlı gelişmesine paralel bir süreç yaşayan tarım sektörü kendi yapısında da derin değişimlere uğramıştır. 1970 yılında nüfusun dörtte üçü tarımsal sektörlerden geçiniyorken 2000 yılında bu oran %49'a düşmüştür.

Antalya şehrinde hayvancılık çok yaygın olmayan bir ekonomik faaliyettir. Merkeze bağlı köylerde daha çok küçükbaş hayvancılık yaygındır çünkü arazi yapısı küçükbaş hayvancılığı için uygundur. Kümes hayvancılığı da yaygın bir ekonomik faaliyettir. Büyükbaş hayvancılık daha çok şehir merkezi dışındaki yüksek bölgelerde yapılmaktadır. Bunlar dışında arıcılık gezginci arıcılık şeklinde yapılmaktadır.

Şehrin kuzeyindeki Kepez Su Ürünleri Üretim İstasyonu'nda ise balık çeşitlerinin artırılması yönünde çalışmalar yapılmaktadır.

İlin en önemli geçim kaynaklarında biri de Turizm'dir. Antalya'da pek çok turistik yer ve buyerlerin çevresinde turistik işletmeler mevcuttur. Antalya'da turizm pek çok farklı alanda yapılmaktadır. Kültür Turizmi açısından Antalya'nın tarihine ışık tutan bir çok eserin bulunduğu Antalya Müzesi 1988 yılında Avrupa Konseyi Özel Ödülü'ne layık görülmüştür. Adriano heykeli 1922 yılında Antalya'da açılan ilk müze Fikri Erten tarafından Aleaddin Camii'nin deposunda açılmıştır. 1937 yılında Yivli Minare Külliyesi'ne taşınmış ve 35 yıl burada faaliyet gösteren müze 1972 yılında Konyaaltı Caddesi üzerinde şu anki bulunduğu yere taşınmıştır.

Antalya Kent Müzesi, Antalya'nın çağdaş tarihi ve kent kültürünü araştırmak amacı ile 2007'de kurulmuştur. Şu an Antalya Büyükşehir Belediyesi'ne bağlı olarak proje hazırlığı aşamasındadır. Hafta sonları Kent-Müze-Tarih söyleşileri düzenlenmektedir.

Suna-İnan Kırış Kaleiçi Müzesi 1993 yılında Suna ve İnan Kırış tarafından satın alınan yıkık bir binanın iki yıl içinde onarılıp Türk halk kültürüne ait eserlerin bulunduğu bir etnografya müzesi olarak tasarlanmıştır.

Atatürk Evi Müzesi, Mustafa Kemal Atatürk'ün 6 Mart 1930 tarihinde Antalya'ya geldiğinde bir hafta kaldığı iki evdir. 1980 yılında düzenlenip Atatürk Müzesi olarak ziyarete açılmıştır. Alt katta müze müdüriyeti ve Atatürk'ün kaldığı dönemde kullandığı toplantı odası; üst katta ise Atatürk'ün yatak odası dinlenme odası ve elbiselerinin sergilendiği odalar vardır. Ayrıca müzede geçmişten bugüne kullanılmış olan banknot ve pulların da sergilendiği bir salon bulunmaktadır. Müzenin duvarlarında Atatürk portreleri ve Atatürk'ün Antalya'ya geldiği dönemin gazeteleri görülebilir.

Perge, Antalya'nın 18 km doğusunda, Aksu ilçesi sınırları içinde bulunan bir antik kenttir. M.Ö 12. yüzyılda kuzey Anadolu'dan güney kıyılara büyük bir Yunan göçü oldu. Bu gelenler modern Antalya şehrinin doğusuna yerleştiler ve bu bölgeye Yunanca'da "İrkların Ülkesi" anlamına gelen Pamphylia denildi. Perge de, Kilikya - Pisidya ticaret yolunun üstünde yer aldığı için önemli bir Pamphylia şehridir. O dönemde yaygın olan korsan saldırılarından korunma amacıyla iç kesimde kurulmuştur. Şehrin kuruluşu diğer Pamphylia şehirleriyle aynı zamana rastlar (M.Ö. 7 yüzyıl).

Termessos, Antalya'ya 34 kilometre mesafedeki bir Doğal Park olan Güllük Dağı içerisinde batı tarafında 1050 metre yükseklikte bir plato üzerindedir. Termessos Türkiye'nin en önemli antik kentlerinden biridir. 4200 kişilik tiyatrosu ve yüzlerce kalıntısıyla çok geniş bir alana yayılmıştır.

Ariassos, Antalya - Burdur karayolunda Dağbeli sapağından önce ulaşılabilinecek bir bölgededir. Yaklaşık 960 metre yükseklikteki Batı Torosların yamacında kurulmuş olan bir Psidia şehri olan şehir; hamamları, kaya mezarları barındırmaktadır.

1228 yılında yaptırılan Selçuklu Tersanesi 56,5 m. uzunluğunda, 44 m. derinliğinde ve 5 gözlüdür. Tersane güneyden gelebilecek tehlikelere karşı, iki katlı, iki odalı bir kule ile güçlendirilmiştir.

Kırkgöz Han, Antalya'nın 31 km kuzeybatısında Döşemealtı Belediyesine bağlı bir bölgededir. 1247 yılında Selçuklu Sultanı 2. Gıyasettin Keyhüsrev tarafından kurulmuştur. Bir dağın eteğine kurulmuş olan hanın ortasındaki sofa etrafında çok sayıda oda ve merkezinde bir kuyu vardır ayrıca hanın birçok odası hala ayakta. Şu an çevresi halk tarafından mesire alanı olarak kullanılmaktadır. Ayrıca Kırkgöz Han'ın yaslandığı dağın altındaki yer altı suları çıkmaktadır.

Evdır Han, Antalya'nın 18 km kuzey batısında Antalya-Korkuteli karayolu üzeri Yukarıkaraman mevkinde yer alan han, 1219 yılında Selçuklu Sultanı İzzettin Keykavus tarafından yaptırılan kervansaraydır.

Antalya ilinin geniş sahip şeridi nedeniyle şehirde Kıyı ve Yat Turizmi de oldukça gelişmiştir.

Konyaaltı sahili Antalya'nın batı ucunda yer alan bir semt ve aynı ada sahip plajın bulunduğu ilçedir. Çakırlar Yolu ile Kepez'e, Dumlupınar Bulvarı ile de Muratpaşa'ya komşudur. Bugün Konyaaltı olarak adlandırılan bölgenin, 20. yüzyıl sonlarına kadar, Antalya'nın falezler üzerinde yer almasından dolayı "Koyaltı" biçiminde anıldığı ve halk dilinde zamanla Konyaaltı'na dönüştüğü belirtilmektedir. Konyaaltı, Anadolu Uygarlıkları yerleşim haritasına göre, Likya sınırları içinde yer almaktadır. Likya, Pamphilya ile sınırdır. M.Ö. 30 yıl öncesine kadar uzandığı bilinen Likya uygarlığının, Konyaaltı bölgesinde yer alan kentinin adı ise Olbia'dır. Nüfusu 2010 yılı'nda 106.000 olarak ölçülmüştür. 10 köy ve 29 mahallesi vardır.

Lara Plajı Antalya'nın 12 km. doğusundadır. Kumu gayet ince olup çam ormanları ile kaplıdır. Halka açık plajları, yiyecek ve içecek ihtiyacını karşılayacak gazinoları ve soyunma kabinleri vardır.

Karpuz Kaldıran Plajı Lara Plajı'nın batısında Düden Şelalesi'nin denize döküldüğü yerdedir. Askeri dinlenme kampı olarak kullanılan plajın kumu çok ince, denizi sığdır.

Adalar Plajı Karaalioğlu Parkı'nda kayalık bir plajdır. Yeme içme ihtiyacının karşılandığı gazinosu ve soyunma kabinleri vardır.

Antalya Yat Limanı Antalya şehir merkezinde bulunmaktadır. Yaklaşık 65 yat kapasitesine sahip olan bu marina; konaklamanın yanında elektrik ve PTT hizmetleri, sintine boşaltım, akaryakıt, yeme-içme hizmetleri verilmektedir.

İlin kış turizmi için Antalya'daki en çok tercih edilen yer Saklıkent'tir. Antalya'nın 50 km kuzeybatısında bulunan Saklıkent'te en yüksek nokta 2250 metrelik Bubi Dağı'nın zirvesidir. Kayak merkezleri ise 2200-2400 metre arasındadır. Saklıkent'te zorluk derecesine göre 2 adet kayak pisti ve 2 adet teleski bulunmaktadır. Ayrıca Saklıkent'te TÜBİTAK'ın astronomik araştırmalarını yaptığı bir gözlemevi bulunmaktadır.

Antalya'da turizmin gelişmesi ile birlikte turizm dalları dazaman içerisinde oldukça çeşitlenmiştir. Örneğin; golf turizmi, doğa yürüyüşleri, av turizmi, kongre turizmi ve buna benzer pek çok turistik faaliyet Antalya'da yapılabilmektedir.

ANTALYA İL KÜLTÜR VE TURİZM MÜDÜRLÜĞÜ verilerine göre; 2014 yılında Antalya'ya gelen toplam ziyaretçi sayısı 12.500.000 bine ulaşmıştır. 2014 yılında Antalya iline gelen ziyaretçi sayısı bir önceki yıla göre % 3,52 oranında (406.192) oranında artarak 11.941 954'e yükselmiştir. Ayrıca, 2014 yılında Antalya'ya 556.419 transfer ziyaretçi girişi gerçekleşmiş olup, bu girişlerle birlikte ilimize gelen toplam ziyaretçi sayısı 12.498.373 kişiye ulaşmıştır.

2014 yılında Antalya iline en çok ziyaretçi gönderen ülkeler sıralamasında Rusya Federasyonu % 30,32 ile birinci, Almanya % 25,96 ile ikinci, Hollanda % 4,76 ile üçüncü sıradadır. Hollanda'yı, İngiltere, İsveç, Ukrayna, Belçika, Kazakistan, Polonya ve Norveç izlemektedir.

İlk sırada yer alan Rusya Federasyonu'ndan 2014 yılında Antalya iline gelen ziyaretçi sayısı bir önceki yıla göre % 4,52 oranında artarak 3.489.007 kişi, ikinci sırada yer alan Almanya'dan Antalya iline gelen ziyaretçi sayısı 2014 yılında % 5,40 oranında artarak 2.987.371 kişi, üçüncü sıradaki Hollanda'dan 2014 yılında Antalya iline gelen ziyaretçi sayısı % 0,12 oranında artış göstermiş ve 548.035 kişi olarak gerçekleşmiştir.

Ancak, 2015 yılında duraklayan Antalya turizmi, 2016 yılının 8 aylık döneminde çok büyük bir turist kaybı ile karşılaştı.

Türkiye İstatistik Kurumu (TÜİK) 2016 yılı Turizm İstatistikleri'ne göre Turizm geliri 2016'da yüzde 30 düşerek 22.1 milyar dolarda kaldı. 2015 yılında bu rakam 31.5 milyar dolar seviyesindeydi. Böylece bir yılda turizm geliri 9.4 milyar dolar düşüş yaşadı.

TÜİK'in verilerine göre; turizm geliri 2016 yılında bir önceki yıla göre yüzde 29,7 azalarak 22 milyar 107 milyon 440 bin dolar oldu. Turizm gelirinin (cep telefonu dolaşım ve marina hizmet harcamaları hariç) yüzde 72,8'i yabancı ziyaretçilerden, yüzde 27,2'si ise yurt dışında ikamet eden vatandaş ziyaretçilerden elde edildi. Gelirin 18 milyar 495 milyon 978 bin dolarını kişisel harcamalar, 3 milyar 611 milyon 462 bin dolarını ise paket tur harcamaları oluşturdu. 4. Çeyrekte daralma yüzde 27 oldu. Turizm geliri Ekim, Kasım ve Aralık aylarından oluşan 4. çeyrekte bir önceki yılın aynı çeyreğine göre yüzde 27,2 azalarak 4 milyar 782 milyon 729 bin dolar oldu. Turizm gelirinin (cep telefonu dolaşım ve marina hizmet harcamaları hariç) yüzde 71,9'u yabancı ziyaretçilerden, yüzde 28,1'i ise yurt dışında ikamet eden vatandaş ziyaretçilerden elde edildi. Bu çeyrekte yapılan harcamaların 4 milyar 30 milyon 717 bin dolarını kişisel harcamalar, 752 milyon 12 bin dolarını ise paket tur harcamaları oluşturdu.

Türkiye'den çıkış yapan ziyaretçi sayısı 2016 yılı 4. çeyreğinde bir önceki yılın aynı çeyreğine göre yüzde 17,4 azalarak 6 milyon 699 bin 430 kişi oldu. Bunların yüzde 81,4'ünü 5 milyon 453 bin 780 kişi ile yabancılar, yüzde 18,6'sını ise 1 milyon 245 bin 650 kişi ile yurt dışında ikamet eden vatandaşlar oluşturdu.

Türkiye'den çıkış yapan ziyaretçi sayısı 2016 yılı 4. çeyreğinde bir önceki yılın aynı çeyreğine göre yüzde 17,4 azalarak 6 milyon 699 bin 430 kişi oldu. Bunların yüzde 81,4'ünü 5 milyon 453 bin 780 kişi ile yabancılar, yüzde 18,6'sını ise 1 milyon 245 bin 650 kişi ile yurt dışında ikamet eden vatandaşlar oluşturdu.

Türkiye'den çıkış yapan ziyaretçi sayısı 2016 yılında ise bir önceki yıla göre yüzde 24,6 azalarak 31 milyon 365 bin 330 kişi oldu. Bunların yüzde 80,6'sını 25 milyon 265 bin 406 kişi ile yabancılar, yüzde 19,4'ünü ise 6 milyon 99 bin 924 kişi ile yurt dışında ikamet eden vatandaşlar oluşturdu.

2015 yılında duraklayan Antalya turizmi, 2016 yılının 8 aylık döneminde çok büyük bir turist kaybı ile karşılaştı.

Antalya turizmi turist sayılarına göre, 2016 yılının 8 aylık döneminde Antalya 3,7 milyon turist düşüşü yaşadı.

Öte yandan 2016'da yüzde 97 dolayında azalan ve adeta yok olan Rusya pazarı, 2017 yılı başında charter seferlerinin serbest bırakılması ile yeniden umut oldu.

#### TÜRKİYE'YE GELEN YABANCI ZİYARETÇİLERİN YILLARA VE AYLARA GÖRE DAĞILIMI

AYLAR	YILLAR			% DEĞİŞİM ORANI	
	2017	2018	2019	2018/2017	2019/2018
<b>OCAK</b>	1 055 474	1 461 570	1 539 496	38,48	5,33
<b>ŞUBAT</b>	1 159 833	1 527 070	1 670 238	31,66	9,38
<b>MART</b>	1 587 007	2 139 766		34,83	
<b>NİSAN</b>	2 070 322	2 655 561		28,27	
<b>MAYIS</b>	2 889 873	3 678 440		27,29	
<b>HAZİRAN</b>	3 486 940	4 505 594		29,21	
<b>TEMMUZ</b>	5 075 961	5 671 801		11,74	
<b>AĞUSTOS</b>	4 658 463	5 383 332		15,56	
<b>EYLÜL</b>	4 076 630	4 792 818		17,57	
<b>EKİM</b>	2 992 947	3 755 467		25,48	
<b>KASIM</b>	1 652 795	1 966 277		18,97	
<b>ARALIK</b>	1 703 789	1 950 705		14,49	
<b>TOPLAM</b>	<b>32 410 034</b>	<b>39 488 401</b>		<b>21,84</b>	
<b>2 AYLIK TOPLAM</b>	<b>2 215 307</b>	<b>2 988 640</b>	<b>3 209 734</b>	<b>34,91</b>	<b>7,40</b>

2019 Yılı'nın ilk üç ayında Antalya'ya gelen yabancı ziyaretçi sayısı geçen yılın aynı dönemine göre yüzde 25 artışla 571 bin 207 kişi olarak gerçekleşti. 2018 yılının aynı döneminde gelenlerin sayısı 491 bin 48 kişi olarak gerçekleşmişti. 2017 yılının aynı döneminde gelenlerin sayısı 337 bin 663 olarak gerçekleşmişti.

Mart ayı sonu itibariyle açıklanan Antalya Havalimanı Mülki İdare Amirliği verilerine göre, üç ayda gelen turist sayısı, geçen yılın aynı dönemine göre yüzde 25'lik artışla 571 bin 207 oldu. 2019 yılının ocak ayında kente gelen turist sayısı 139 bin 307'ken, şubat ayında 152 bin 801'e yükseldi.



Mart ayında ise yükselişe geçen rakam 279 bin 97'e ulaşarak, geçen yıla oranla yüzde 5'lik büyüme kaydetti.

Milliyetlere göre dağılımında ise; ocak ayında kente 36 bin 887 Rus gelirken, 29 bin 596 rakamıyla Almanlar ikinci sırada yer aldı. Şubat ayında ise 43 bin 914 sayısı ile Almanlar ilk sırada yer alırken, ikinci sırayı 31 bin 499 rakamıyla Ruslar takip etti. Ocak ve şubat aylarında Almanya'dan yüzde 50 artış kaydedildi. Aynı zamanda ocak ve şubat aylarında kente gelen turistlerde İngiltere ve Polonya pazarında artış yaşandığı görüldü.

Geçen senenin aynı döneminde kente gelen İngiliz sayısı 8 bin 896'ken, bu senenin aynı döneminde 14 bin 324 rakamına ulaştı. 6 bin 364 olan Polonyalı turist sayısı ise 13 bin 415'e yükseldi.

Geçtiğimiz sezon ocak ve şubat aylarında toplam 192 bin 531 turiste ev sahipliği yapan Antalya, bu sene ise bu sayıyı 292 bin 109'a yükseltti.

Ocak, şubat ve mart ayının toplamına göre geçen yılın aynı dönemine göre yüzde 25'lik artışla 571 bin 207 turist sayısına ulaşıldı. Çok sayıda ülkenin geldiği sezonda ilk 5 sırayı Almanya, Rusya, İngiltere, Polonya ve İran'ın aldığı gözlemlendi.

Geçtiğimiz sezona göre Alman turistlerdeki yükseliş yüzde 8'i bulurken, Rusya'da ise yüzde 74'lük bir artış kaydedildi.

Tüm göstergelerden de anlaşılacağı üzere Ülke Siyasi istikrarı ile doğru orantılı olarak Turizm Sektörü'nün yeniden yükselişe geçtiği bir yılın yaşanması olası görünmektedir.

## 6.2. Kemer İlçesi

Kemer 1968 yılında nahiye, 1986 yılında yapılan seçimler sonucunda ise belde olmuştur. 20.05.1990 gün ve 29523 sayılı Resmi gazete de yayınlanarak yürürlüğe giren 3644 sayılı kanunla Kemer ilçesi kurulmuştur. İlçe kaymakamlığı 26.08.1991 tarihinde faaliyete başlamıştır.

Kemer ilçesi merkezi Antalya'nın 43 Km. batısındadır. İlçe Batı Toros dağlarının eteklerindeki kıyı şeridi üzerinde kurulmuştur. Doğusu Akdeniz, batısı orman ve dağlarla çevrili olan ilçenin yüzölçümü 53.483 km<sup>2</sup> olup; ilçenin 45.000 hektarlık alanı ormandır.

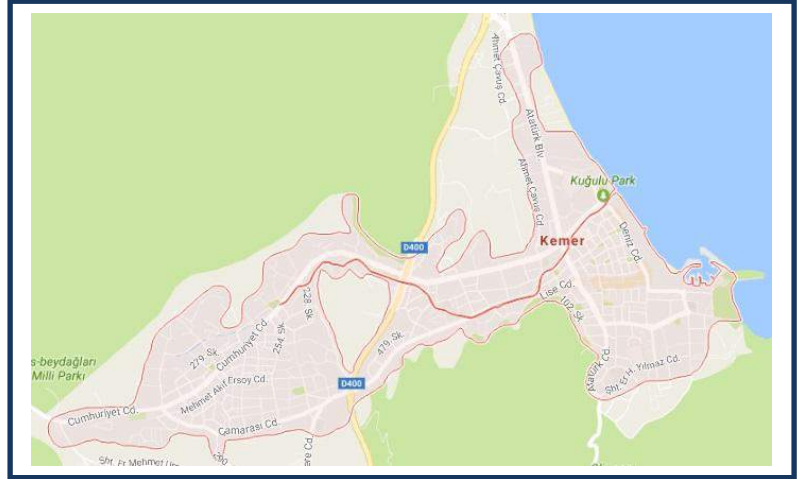

1910 yılında kurulan Kemer, Antalya iline 43 km. uzaklıkta Batı Toros Dağlarının eteklerinde kıyı boyunca uzanan bir yerleşim merkezidir. 52 km.lik uzun bir kıyı şeridine sahiptir. Kıyıları oldukça girintili-çıkıntılıdır. Yerleşim merkezleri genellikle düzlük bölgelerdedir. Kemer ile ilgili araştırmalar bir Likya şehri olması ötesinde bilgi vermemektedir. Ancak yerli halktan edinilen bilgilere göre 1910 lu yıllarda Eski Köy adı ile anılan Kemer Dağlarından gelen seller (Kızılcık Dağı) sayesinde bir göl ve bataklık görünümüne bürünmüştür. Daha sonraları 1916-17 yıllarında buralarda yaşayan insanlar sel baskınlarından köyü korumak için dağların hemen eteklerine taştan, yaklaşık 23 km.uzunluğunda duvar örmüşlerdir. Daha sonraları buraya gelip yerleşen halk dağlarla köyü birbirinden ayıran bu örülü duvarı 'KEMER'e benzettikleri için yörenin adı o zamandan beri Kemer diye anılır olmuştur. Yine o dönemlere ait bir rivayete göre 'İspanyol' diye anılan bir hastalığın salgın halinde burada oturan halkın çoğunun ölümüne sebep olduğu için nüfus oldukça azalmış, ancak dışarıdan gelen yabancılar ve özellikle dağlarda yaşayan Yörüklerin buraya inip yerleşmeleri ile köy tekrar bugünkü kalabalık nüfusa ulaşmıştır.

Kemer ilçesi tarihinin M.Ö. 690 yılına kadar uzandığı bilinmektedir. Kemer merkezine 15 Km. mesafede bulunan Phaselis antik kenti M.Ö. 690 yılında I.Oleios tarafından kurulmuştur. Şehir sürekli el değiştirmekle birlikte tarihte önemli bir liman ve ticaret merkezi olarak bilinmektedir. Şehrin kalıntıları günümüze kadar ulaşmıştır.

İlçe merkezine yaklaşık 25 km. uzaklıkta bulunan Olympos antik şehri ise M.Ö. II. yüzyılda kurulmuştur. M.Ö 78 yılında Romalıların eline geçen şehir ile ilgili hala kazı çalışmaları sürmektedir. Yine Gedelma kalesi Romalılar döneminden günümüze kadar ulaşmıştır.

İlçe merkezinde bulunan İdropolis kalıntılarında M.S. III yüzyıldan itibaren Kemerin önemli denizcilik ve ticaret merkezi olduğunu göstermektedir.

Kemer, 12. yüzyılda Türklerin eline geçmiştir. 1900'lü yılların başında göçerlerin yerleşmeye başladığı Kemer 1910 yılından itibaren yeniden yerleşim yeri kimliğini kazanmıştır.

Kemer'in başta gelen çekiciliklerinden birisi doğal güzelliğidir. Deniz, orman ve dağların birleştiği noktada konumlu ilçe, gerekdeniz gerek ormana yakınlığı itibariyle oldukça önemli bir cazibe merkezidir.

Beldibi mevkiinden başlayarak Tekirova'ya kadar olan tüm kıyı doğal plajdır. Ayrıca ilçe merkezinde Belediye plajı, Ayışığı plajı, Phaselis plajı gibi merkezde yer alan plajları da mevcuttur.

Phaselis, Olimpos gibi antik kentleri kapsamakta olan Kemer'den Phaselis ve Olimpos'a denizden ve karadan ulaşmak mümkündür. Ayrıca Söğüt Cuması, Altınyaka, Dere Köy gibi yüksek bölgelere de son dönemde turistik seyahat talepleri mevcuttur.

İlçenin diğer bir doğal zenginliği de sınırları içerisinde bulunan mağaralardır. Beldibi Mağarası Antalya'nın 27 km. güney batısında denizin kenarında olup; tarih açıdan önemli cazibe merkezlerinden biridir. İlçenin diğer mağarası Molla Deliği Mağarası olup, Kemer'in batısında yükselen Tahtalı Dağı'nın doğu yamacında yer alır. Bu mağaraya Kemer-Kumluca karayolu üzerinde bulunan Aşağı Kuzdere veya Tekirova köylerinden ancak yaya olarak ulaşılabilir.

Antalya Ticaret Limanından başlayarak Çavuş (Adrasan) Beldesi'ne kadar olan saha 'Olimpos Beydağları Sahil Milli Parkı'dır. Bu bölge içerisinde Topçam, Çaltıcak, Beldibi, Göynük, Kindil Çeşme, Alacasu, Phaselis ve Olimpos gibi gününbirlik piknik yerleri ve dinlenme sahaları yer almaktadır.

İlçenin yerel halkı yazları genellikle Gödene Yaylası (Altınyaka), Yeşil Yaylası (Söğüt Cuması), Üçoluk Yaylası ve Belen Yaylası gibi yüksek kesimlerde geçirmektedir. Söğüt Cuması Torosların (Beydağları) üzerinde kurulmuş olup, yaz aylarında oldukça meşhur olan Yeşil Yayla Yağlı Pehlivan Güreşleri geleneksel hale gelmiştir.

Kemer, turizm potansiyeli bakımından Antalya'nın ve ülkenin en önemli potansiyeline sahip yörelerinden biridir. İlçede büyük kapasiteli tatil köyleri ve turizm merkezleri mevcuttur. Önemli ulaşım bağlantılarına sahip Antalya kentine yakın olması, kıyı olanakları, kıyıya dek uzanan orman arazisi, antik merkezin varlığı, bölgenin organize turizm gelişim projesi anlayışıyla planlanmasında, ilçenin potansiyelini artıran etkenler arasındadır. Güney Antalya Turizm Geliştirme ve Altyapı İşletme Birliğinin oluşması yurt ve dünya çapında bir hizmet potansiyeli oluşturmaktadır.

Kemer Yat Turizmi bakımından da Ülkemizin önemli cazibe merkezlerinden biridir. Yılın her ayında çeşitli ülkelerden yat turizmi mevcuttur. Özellikle 1986 Nisan ayında resmen tüm hizmet birimleriyle devreye giren yat limanı (Park Marina) karada 100 ve denizde 200 olmak üzere 300 yat kapasiteli olup, çeşitli üniteler ile 24 saat hizmet vermektedir. Kemer Marina'sı Avrupa Çevre Eğitim Vakfı (FEEK) tarafından yürütülen Mavi Bayrak Kampanyası tarafından tespit edilen kriterleri sağlayarak 1993 yılında Mavi Bayrak ile ödüllendirilmiştir. Ayrıca Kemer bölgesinde, Kemer (Merkez), Tekirova, Göynük, Beldibi, Çamyuva ve Kiriş sahillerde Mavi Bayrak almaya hak kazanmıştır.

İlçede Balıkçılık ufak teknelerle amatör balıkçılık şeklinde yapılmaktadır. Genellikle olta balıkçılığı yapılır.

İlçede genellikle Akdeniz iklimi egemendir. Yazları kurak ve sıcak, kışları ılık ve yağışlı geçer. İlçenin kıyı şeridinde kar yağmaz. Kuzeyinin dağlarla kaplı oluşu, ılık ve güney rüzgarlarına açık bulunması, kış aylarında dahi en soğuk günlerin genellikle 10 derecenin altına düşmemesine neden olur. Deniz suyunun kış aylarında bile 15 derecenin altına düşmeyişi, çok yağışlı bir kaç hafta dışında bütün bir yıl denizden yararlanma olanağı sağlar.

İlçe merkezinde en yüksek rakım 15metredir. İlçenin yılda ortalama 300 günü güneşli geçer. Deniz suyu sıcaklığı kış aylarında 10-12, yaz aylarında 27-29 °C'dir. Bu rakamlar Kemer'de 8 ay denize girilebileceği anlamına gelmektedir.

İlçe, Arslanbucak Mahallesi, Beycik Mahallesi, Çamyuva Mahallesi, Göynük Mahallesi, Kiriş Mahallesi, Kuzdere Mahallesi, Merkez Mahallesi, Ovacık Mahallesi, Tekirova Mahallesi, Ulupınar Mahallesi ve Yeni Mahallesi olmak üzere toplam onbir mahalleden oluşmaktadır.

İlçe, yaz nüfusu yüksek yerleşim bölgelerinden biridir. 2018 yılı "Adrese Dayalı Nüfus Kayıt Sistemi"ne göre nüfusu 43.226'dır. Bu nüfus 22.800 erkek ve 20.426 kadından oluşmaktadır. Yüzde olarak % 52,75 erkek, % 47,25 kadındır.

İlçenin yıllara göre değişen nüfus grafiği aşağıdaki gibidir.

Yıl	Kemer Nüfusu	Erkek Nüfusu	Kadın Nüfusu
2018	43.226	22.800	20.426
2017	42.568	22.288	20.280
2016	41.925	21.800	20.125
2015	42.796	22.437	20.359
2014	41.621	22.151	19.470
2013	42.421	22.504	19.917
2012	41.268	22.258	19.010
2011	38.302	20.676	17.626
2010	36.010	19.574	16.436
2009	35.889	19.672	16.217
2008	35.639	19.719	15.920
2007	33.153	18.077	15.076

### 6.3. Antalya İli Deprem Haritası ve İlçenin Deprem Kuşağı

Antalya bölgesinde Prekambriye'den günümüze kadar oluşmuş kaya birimleri yüzeylenir. Oldukça farklı ortam koşullarında gelişmiş olan bu kaya birimlerinin bir kısmı otokton, bir kısmı ise allokton konumludur. Antalya bölgesinin batı ve kuzey batısında Beydağları otoktonu, kuzey doğusunda ise Anamas – Akseki otoktonu yer alır. Beydağları otoktonun yaşlı kaya birimleri üzerinde Paleosen ve Eosen çökelekleri bazı alanlarda sığ deniz ortamında çökelmiş karbonatlarla temsil edilirken, bazı alanlarda daha derin deniz ortamında çökelmiş kumtaşı, kiltası, kireçtaşı vb. kaya türleri ile temsil edilir. Beydağları otoktonu Daniyen'de Antalya naplarının, Langiyen'de de Likya naplarının yerleşimine sahne olmuştur. Anamas - Akseki otoktonun yaşlı kaya birimleri üzerinde Orta - Üst Triyas yaşlı kumtaşı, kireçtaşı ve şeyl'ler, bu şeyl'ler üzerinde de genellikle Jura - Kretase yaşlı kireçtaşları bulunur. Paleosen-Eosen, Anamas - Akseki otoktonunda kireçtaşı ve kırıntılı kayalarla temsil edilir. Anamas - Akseki otoktonunu güney kenarında Daniyen'de Antalya napları ve Alanya napı yerleşmiştir.

Antalya bölgesinde Langiyen'de son allokton kütlelerin yerleşiminden sonra, bölge Orta Miyosen'de deniz istilasına uğramış ve Orta ve Üst Miyosen'de bölgede konglomera, kumtaşı, silttaşı gibi kırıntılı kayalar çökelmiştir. Miyosen sonlarında bölge kuzeydoğu-güneybatı doğrultuda sıkışmalara maruz kalmış ve bu sıkışmalara bağlı olarak bölgedeki kaya birimleri kuzeydoğudan güneybatıya doğru itilmiştir. Pliyosen'de 100-120 metre kotlarına kadar tekrar deniz istilasına uğramış ve bu dönemde kireçtaşı, kiltası, kumtaşı gibi kayalar oluşmuştur. Pliyosen-Kuvaterner'de Antalya bölgesinde büyük çapta normal ve doğrultu atımlı faylar gelişmiştir.

Antalya imar alanlarında yapılacak binaların temellerinin ve zemin dayanma (istinat) yapılarının tasarımı için zemin koşullarının belirlenmesi gereklidir. Konyaaltı kıyı alanının kumsalı; bir lagün önü kıyı kordonu olup, Boğaçay ve bunu meydana getiren Doyran, Çandır ve Karaman çaylarının getirdiği malzemelerle oluşmuştur. Bariyer arkasındaki alan ise jeolojik evrim sürecinde önce lagün, sonra sulak alan, ve sonunda tümüyle dolarak bir kıyı düzlüğü haline gelmiştir. Oluşumunda geçirdiği lagünel çökeltim evreleri nedeniyle ovanın orta bölümleri mavi- yeşil, yumuşak kil ağırlıklıdır. Saz Ovası ve Hurma Köyü çevresinde; yamaç sürüntüsü ve taşkın malzemelerinden oluşan alüvyon yelpazeleri bulunmaktadır. Bu yelpazeler sıg olup bunun altında yeniden lagünel çökeller olan kil ağırlıklı birimler devam etmektedir. Kıyı alanındaki çökellerin kalınlığı 20-80 m. arasındadır. Kıyı düzlüğünü çevreleyen kaya birimleri; kuzeyde ve batıda Jura-Kretase kireçtaşları ve Üst-Kretase yaşlı ofiyolitik birim, doğuda ise Pliyo-Kuvaterner yaşlı Tufa bulunur. Antalya Tufası, Orta Anadolu'nun yükselmesine bağlı olan Aksu yarı graben baseninde çökelmiştir. Yüzey alanı olarak dünyanın en geniş tufa çökeli'dir.

Karpuzkaldıran-Acısü (Kundu) arasında kalan Lara Kıyı Alanı, Aksu ve Köprüçay akarsularının taşıdığı sedimanlarla oluşmuştur. Bu mekanizma içinde ince taneli malzemeler denize kadar taşınarak Lara kıyı şeridini oluşturmuştur. Düşük eğimli taban topografyası ve denizden esen hakim rüzgarlar sonucu 'kıyı Kumul'u oluşmaya başlamıştır. Kuru ortamda ve herhangi bir ön yüklemeye uğramadan çökeldiklerinden bu zeminler 'gevşek' yapıdadır. Çeşitli jeolojik evrelerde taşınan malzemede kil ve silt içeriği arttığında yada gölsel ve bataklıklal çökeltim söz konusu olduğundan kum içinde kil, silt ve turba katman yada mercikleri gözlenebilmektedir. Kıyı kumullarının oluşturduğu bariyer arkasında lagün oluşmuştur.

Antalya ve çevresinde yürütölen bataklık kurutma çalışmaları kapsamında Yamansız Sulak Alanının bir kısmı kurutulmuştur. Sulak alanların kurutulmasıyla turba sınıfı zemin oluşmuştur.

Tufa ve Travertenlerin oluşumu: Karbonat kayaları, denizel ve karasal ortamlarda çökelerler. Denizel ortamlarda çökelenler; plaj, gelgit düzlüğü, lagün, resif, resif önü, havza yamacı ve havza ortamlarını karakterize ederler. Karasal karbonatlar ise kaliş, göl, Tufa ve Travertenlerdir.

Antalya ve çevresinin sismik etkinliğı: Diri fayların tarihsel ve aletsel dönemde oluşturduğu hasar yapıcı ve yıkıcı depremler ile uzun süredir suskun olan yüksek deprem potansiyelli sismik boşluklardır. Antalya ve çevresi; Fethiye - Burdur Fay Zonu, Helenik - Kıbrıs Yayının Plini ve Strabo hendekleri ile Antalya Körfezine uzanan bölümü ve Aksu Bindirmesi boyunca uzanan faylarda meydana gelen hasar yapıcı depremlerden etkilenmektedir. Depremler Helenik - Kıbrıs Yayının Plini ve Strabo hendekleri boyunca yoğunlaşmaktadır. Hasar yapıcı ve yıkıcı depremler bu faylar boyunca olmaktadır. Antalya Körfezinde yoğun mikro deprem etkinliğı gözlenmektedir. Aksu Bindirme Fayı boyunca hasar yapıcı bir deprem meydana gelmemiştir. Aksu Bindirme Fayında 1964 yılından günümüze kadar (Ms. 4.0) değerlerinde elli üç deprem oluşmuştur. Fethiye Körfezi boyunca Termesos ve Phaselis' e kadar uzandığı düşünölen bir fayın olduğu belirtilmektedir.



Kalıntılardaki sütunlarda blok dönmeleri olduğu için her iki antik kentin depremlerden yıkıldığı tahmin edilmektedir.

Deprem Bölgeleri Haritasına göre Antalya, batı ve kuzey-batı kesimi sismik aktivitesi fazla olan 1. ve 2. derecede, doğu ve kuzey-doğu kesimi ise sismik aktivitesi daha az olan 3. ve 4. derecede yer almıştır.

Antalya ili Deprem Haritasına göre taşınmazların yer aldığı Kemer ilçesinin tamamı 1'inciderecede deprem bölgesinde yer almaktadır. Bu bağlamda rapora konu taşınmaz 1'inci derece deprem kuşağında konumlanmaktadır.

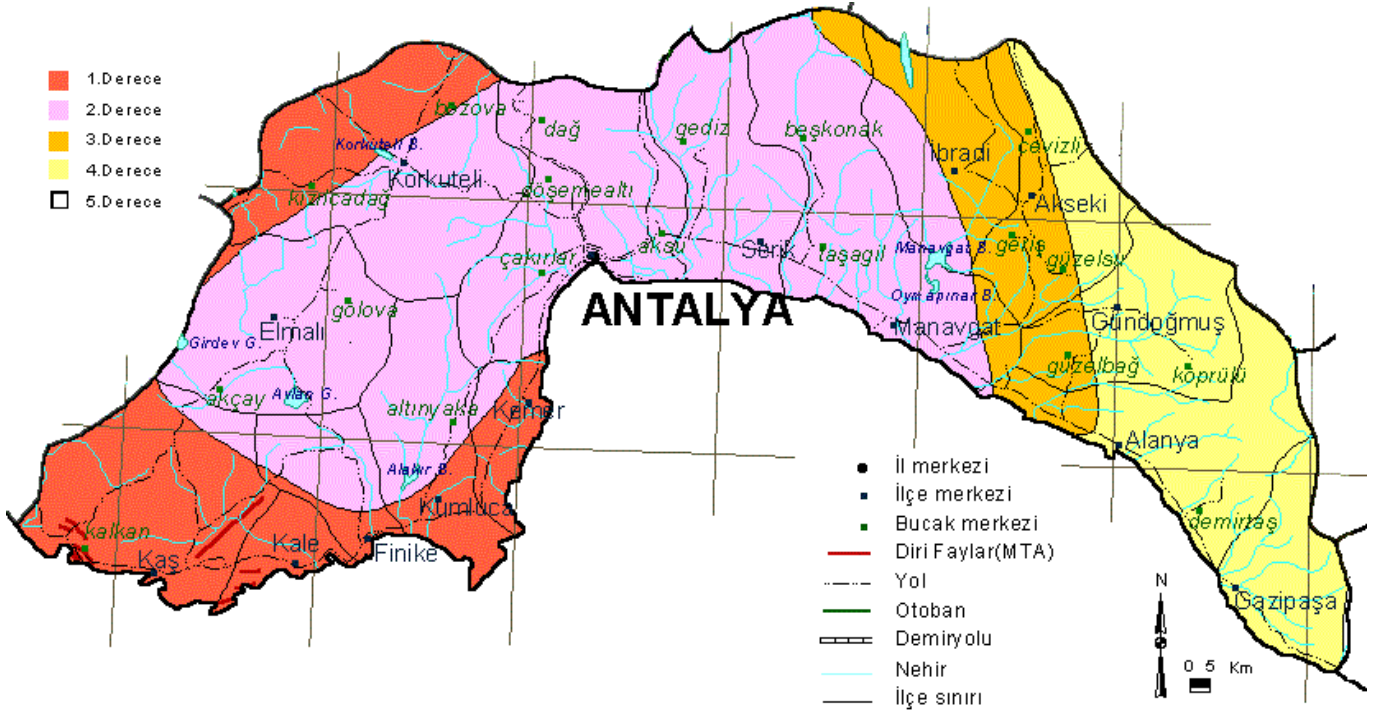

## 7. DEĞERLEME KONUSU GAYRİMENKUL HAKKINDA BİLGİLER ve ANALİZLER

### 7.1. Gayrimenkullerin Yeri, Konumu, Tanımı, Tapu Kayıtlarına İlişkin Bilgiler:

#### 7.1.1. Gayrimenkullerin Yeri / Konumu ve Tanımı

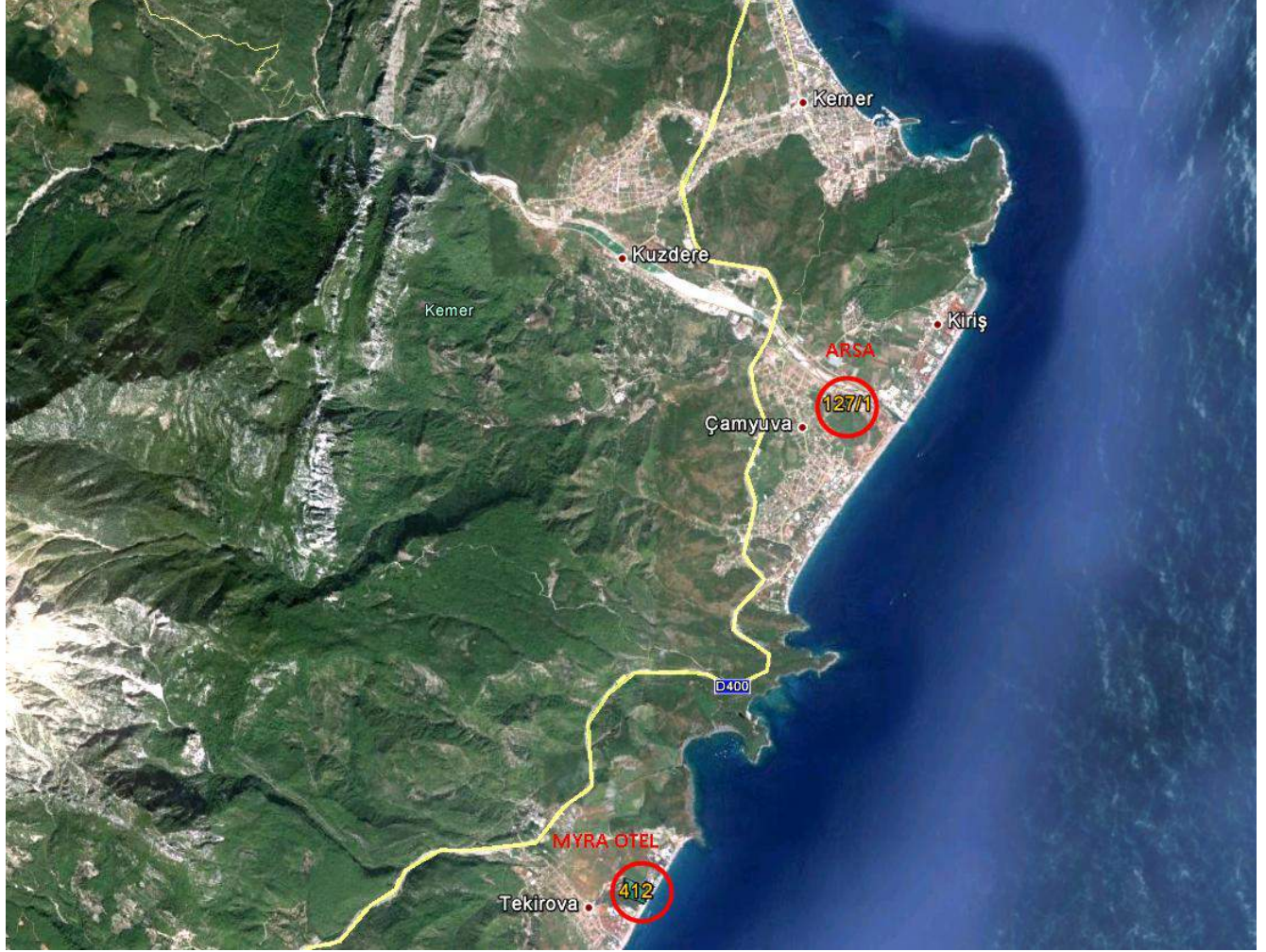

Değerlemesi yapılan taşınmaz Antalya ili, Kemer İlçesi, Çamyuva Mahallesi, Ağva Caddesi, 127 ada, 1 no'lu parsel ARSA nitelikli ana taşınmazdır. Antalya'nın Turizm Bölgesi içerisinde konumlu taşınmazın çevresinde Oteller, Moteller, Eğlence ve Dinlenme Tesisleriyle Tatil Köyleri mevcuttur. Yakın çevresinde Fantasia Hotel Delux, Asdem Beach, Limak Limra Park gibi Otelleri ile Çamyuva Belediyesi, Çamyuva Merkez Camii ve Rukiye Koç İlköğretim Okulu gibi Kamusal Sosyal Donatıları mevcuttur.

Değerlemeye konu Antalya ili, Kemer İlçesi, Çamyuva Mahallesi, 127 Ada, 1 Parsel, 6.305,00 m<sup>2</sup> yüzölçümlü Arsa nitelikli ana taşınmaz geometrik açıdan kareye yakın yamuk biçiminde olup; topografik açıdan oldukça düz, eğimsiz bir arazi yapısına sahiptir. Parsel kuzeybatı yönden yaklaşık 90 metre, kuzeydoğu yönden yaklaşık 72 metre, güneydoğu yönden yaklaşık 93 metre, güneybatı yönden ise yaklaşık 60 metre yol cephelidir. Parsel çevresinde sınırlarını belirleyici taş duvarı mevcut olup; üzerinde yapılaşmayı engelleyici herhangi bir unsur söz konusu değildir.

#### RM RİTİM GAYRİMENKUL DEĞERLEME A.Ş.

Orta Mahalle, Marifet Sokak, Burak Bora Plaza, No:6, Ofis: 35 Kartal/İSTANBUL

Tel:0.216.361 14 19 Faks:0.216.361 13 30

[www.rmdegerleme.com](http://www.rmdegerleme.com)





### 7.1.2. Gayrimenkulün Tanımı ve Hukuksal Durumu

Değerleme konusu taşınmazlardan ilki tapu kayıtlarına göre; Değerlemesi yapılan taşınmaz Antalya ili, Kemer İlçesi, Çamyuva Mahallesi, Ağva Caddesi, 127 ada, 1 no'lu parsel ARSA nitelikli ana taşınmazdır.

Rapora konu taşınmaz geometrik açıdan kareye yakın yamuk biçiminde, topografik açıdan oldukça düz ancak engebeli bir arazi yapısına sahiptir. Parsel dört yönden yola cepheli olup; mahallen yapılan incelemelerde İmar Yolları kısmen tamamlanmamış durumda olduğu tespit edilmiştir. Parselin çevresinde sınırlarını belirleyici taş duvarı mevcut olup; üzerinde yapılaşmayı engelleyici herhangi bir unsur söz konusu değildir. Rapora konu taşınmaz parselin bulunduğu bölgenin altyapı hizmetlerinden istifadesi tamdır.

## 7.2. Değerleme Konusu Gayrimenkulün Yasal Süreç Analizi

### 7.2.1. Değerleme Konusu Gayrimenkulün Mülkiyet Bilgileri

#### ÇAMYUVA 127 ADA, 1 PARSEL MÜLKİYET KAYITLARI

ANA GAYRİMENKULÜN		BAĞIMSIZ BÖLÜMÜN	
İLİ	ANTALYA	NİTELİĞİ	-
İLÇESİ	KEMER	ARSA PAYI	-
MAHALLESİ	ÇAMYUVA	BLOK	-
KÖYÜ	-	KAT	-
SOKAĞI	-	BAĞIMSIZ BÖLÜM	-
MEVKİİ	-	TAPU TARİHİ/YEVMIYE	09.01.1996 / 17
PAFTA NO	-	CİLT/ SAHİFE NO	27 / 2647
ADA/PARSEL NO	127 / 1	TAPU TESCİL ŞEKLİ	<input checked="" type="checkbox"/> ANAGAYRİMENKUL
VASFI	ARSA		<input type="checkbox"/> KAT İRTİFAKI
YÜZÖLÇÜMÜ (m <sup>2</sup> )	6.305,00 m <sup>2</sup>		<input type="checkbox"/> KAT MÜLKİYETİ
MALİK VE HİSSELERİ	MALİYEHAZİNESİ		1/1

#### ÇAMYUVA 127 ADA, 1 PARSEL KAYNAK HAKKI KAYITLARI

ANA GAYRİMENKULÜN		BAĞIMSIZ BÖLÜMÜN	
İLİ	ANTALYA	NİTELİĞİ	-
İLÇESİ	KEMER	ARSA PAYI	-
MAHALLESİ	ÇAMYUVA	BLOK	-
KÖYÜ	-	KAT	-
SOKAĞI	-	BAĞIMSIZ BÖLÜM	-
MEVKİİ	-	TAPU TARİHİ/YEVMIYE	12.02.2008 / 834
PAFTA NO	-	CİLT/ SAHİFE NO	48 / 4684
ADA/PARSEL NO	127 / 1	TAPU TESCİL ŞEKLİ	<input checked="" type="checkbox"/> DAİMİ MÜSTAKİL HAK
VASFI	49 YIL SÜRE İLE 27. CİLT 2647SAYFADAKİ 127 ADA 1 PARSELÜZERİNDEKİ "KAYNAK HAKKI"		<input type="checkbox"/> KAT İRTİFAKI
YÜZÖLÇÜMÜ (m <sup>2</sup> )	6.305,00 m <sup>2</sup>		<input type="checkbox"/> KAT MÜLKİYETİ
MALİK VE HİSSELERİ	MARTI GAYRİMENKUL YATIRIM ORTAKLIĞI ANONİM ŞİRKETİ		1/1

## 7.2.2. Değerleme Konusu Gayrimenkulün Takyidat Bilgileri

Antalya İli, Kemer Tapu Sicil Müdürlüğü'nde 15.04.2019 tarihi itibariyle yapılan incelemelerde rapora konu taşınmazlar üzerinde aşağıda dökümü yapılan takyidatların mevcut olduğu tesbit edilmiştir.

### Çamyuva 127 Ada, 1 Parsel Arsa Nitelikli Ana Taşınmaz

Değerleme tarihi itibariyle taşınmazın Tapu Sicil Müdürlüğü'ndeki kayıtlarında herhangi bir haciz, ipotek ve/veya kısıtlayıcı şerhin bulunmadığı tesbit edilmiştir.

### Çamyuva 127 Ada, 1 Parsel Kaynak Hakkı

#### Şerhler Hanesi:

- İcrai Haciz : İSTANBUL 28. İCRA DAİRESİ nin 28/04/2016 tarih 2016/10283 ESAS sayılı Haciz Yazısı sayılı yazıları ile 19599.24 TL bedel ile Alacaklı : EXOTİC GIDA SANAYİ VE TİCARET A.Ş lehine haciz işlenmiştir. 09.05.2016 tarih 1826 yevmiye no ile,
- İcrai Haciz : İSTANBUL 25. İCRA MÜDÜRLÜĞÜ nin 14/06/2016 tarih 2016/16868 E. sayılı Haciz Yazısı sayılı yazıları ile 89452.50 TL bedel ile Alacaklı : SAS Finansal Dan.Hiz.Ltd.Şti. lehine haciz işlenmiştir. 16.06.2016 tarih 2374 yevmiye no ile,
- İcrai Haciz : İSTANBUL 23. İCRA MÜDÜRLÜĞÜ nin 29/06/2016 tarih 2016 / 18356 sayılı Haciz Yazısı sayılı yazıları ile 156138.63 TL bedel ile Alacaklı : EMRE HUDA lehine haciz işlenmiştir. 26.07.2016 tarih 2850 yevmiye no ile,
- İcrai Haciz : ANTALYA 1.İCRA MÜDÜRLÜĞÜ nin 22/08/2016 tarih 2016/8075 ES. sayılı Haciz Yazısı sayılı yazıları ile 483701.25 TL bedel ile Alacaklı : SERET GIDA SAN VE TİC.A.Ş lehine haciz işlenmiştir. 24.08.2016 tarih 3226 yevmiye no ile,
- İcrai Haciz : ANTALYA 13. İCRA MÜDÜRLÜĞÜ nin 27/03/2017 tarih 2017 / 3243 E sayılı Haciz Yazısı sayılı yazıları ile 782.94 TL bedel ile Alacaklı : KARSAN KARADENİZ KİMYA VE GIDA SAN. TİC LTD. ŞTİ. lehine haciz işlenmiştir. 31.03.2017 tarih 1228 yevmiye no ile,
- Kamu Haczi : KEMER BELEDİYE BAŞKANLIĞI nin 18/01/2018 tarih 434 sayılı Haciz Yazısı sayılı yazıları ile. Borç : 226489.42 TL (Alacaklı : KEMER BELEDİYE BAŞKANLIĞI ) 18.01.2018 tarih 234 yevmiye no ile,
- İcrai Haciz : İSTANBUL 35. İCRA MÜDÜRLÜĞÜ nin 29/03/2018 tarih 2017/13484 ESAS sayılı Haciz Yazısı sayılı yazıları ile 91862.72 TL bedel ile Alacaklı : PL REKLAMCILIK TİC. SAN. A.Ş lehine haciz işlenmiştir. 02.04.2018 tarih 1326 yevmiye no ile,
- İcrai Haciz : ANTALYA 3.İCRA DAİRESİ nin 17/04/2018 tarih 2018/2505 ESAS sayılı Haciz Yazısı sayılı yazıları ile 709.47 TL bedel ile Alacaklı : TOPKAPI İÇECEK DAĞITIM PAZARLAMA A.Ş lehine haciz işlenmiştir. 17.04.2018 tarih 1581 yevmiye no ile,
- İcrai Haciz : İSTANBUL 6.İCRA DAİRESİ nin 03/09/2018 tarih 2018/27914 ESAS sayılı Haciz Yazısı sayılı yazıları ile 47783.64 TL bedel ile Alacaklı : ATAKO DESTEK ARAÇ KİRALAMA VE TİCARET ANONİM lehine haciz işlenmiştir. 05.09.2018 tarih 3418 yevmiye no ile,
- İhtiyati Haciz : İSTANBUL 34. İCRA MÜDÜRLÜĞÜ nin 11/09/2018 tarih 2018/30163 ESAS sayılı Haciz Yazısı sayılı yazıları ile. Borç : 290530264.25 TL (Alacaklı :-DENİZBANK A.Ş) 11/09/2018 tarih 3516 yevmiye no ile.
- İcrai Haciz : ANTALYA 7.İCRA MÜDÜRLÜĞÜ nin 22/10/2018 tarih 2017/14221 ESAS sayılı Haciz Yazısı sayılı yazıları ile 698,73 TL bedel ile Alacaklı : Saliha Uysal lehine haciz işlenmiştir. 23.10.2018 tarih 4215 yevmiye no ile,



- İcrai Haciz : İSTANBUL 4. İCRA DAİRESİ nin 22/10/2018 tarih 2018 / 31787 ESAS sayılı Haciz Yazısı sayılı yazıları ile 7264268.76 TL bedel ile Alacaklı : DENİZ FACTORİNG A.Ş. lehine haciz işlenmiştir. 25.10.2018 tarih 4259 yevmiye no ile,
- İcrai Haciz : İSTANBUL 4. İCRA DAİRESİ nin 14/12/2018 tarih 2018 / 42723 ESAS sayılı Haciz Yazısı sayılı yazıları ile 88433.22 TL bedel ile Alacaklı : Yasemin Akın lehine haciz işlenmiştir. 14.12.2018 tarih 5103 yevmiye no ile,

### 7.2.3. Taşınmazın Son 3 Yılda Alım-Satıma Konu Olup Olmadığı:

Rapora konu taşınmaz son 3 yıllık dönemde alım-satım işlemine konu olmamıştır.

### 7.2.4. Taşınmazın Gayrimenkul Yatırım Ortaklıkları Portföyüne Alınmasında Sermaye Piyasası Mevzuatı Çerçevesinde, Bir Engel Olup Olmadığı:

Gayrimenkul Yatırım Ortaklıklarına ilişkin Esaslar Tebliği'nin 30. Maddesinde “Kat karşılığı ve hâsılat paylaşımı yapılan projelerde, projenin gerçekleştirileceği arsaların sahiplerince ortaklığa, bedelsiz veya düşük bedel karşılığı ortaklık lehine üst hakkı tesis edilmesi veya arsanın devredilmesi halinde, projenin teminatı olarak arsa sahibi lehine ortaklık portföyünde bulunan gayrimenkuller üzerine ipotek veya diğer sınırlı ayni haklar tesis edilmesi mümkündür. Ayrıca gayrimenkullerin, gayrimenkul projelerinin ve gayrimenkule dayalı hakların satın alınması sırasında yalnızca bu işlemlerin finansmanına ilişkin olarak ya da yatırımlar için kredi temini amacıyla portföydeki varlıklar üzerinde ipotek, rehin ve diğer sınırlı ayni haklar tesis edilebilir. Portföydeki varlıkların üzerinde bu amaçlar dışında hiçbir suretle üçüncü kişiler lehine ipotek, rehin ve diğer sınırlı ayni haklar tesis ettirilemez ve başka herhangi bir tasarrufta bulunulamaz. Bu hususa ortaklıkların esas sözleşmesinde yer verilmesi zorunludur.”

Bu bağlamda, değerlendirme Konusu taşınmaz Antalya İli, Kemer İlçesi, Çamyuva Mahallesi, 127 ada 1 parsel numaralarında kayıtlı 6,305.00 m<sup>2</sup> yüzölçümlü “Arsa” nitelikli taşınmazın “Kaynak Hakkı”nın üzerinde çeşitli finans kurumları (her gayrimenkul için ayrı, bazısında tek, bazısında birden fazla) lehine muhtelif miktarlarda ipotek şerhleri bulunmaktadır.

Şirketten alınan ve raporumuzun fotoğraflar bölümüne ilave edilen 29.03.2019 tarih YÇ-917 sayılı yazıda, tebliğin 30. Maddesine atfen “Yatırımlar için finansman sağlamak amaçlı” olduğu beyan edilmiş olup; yazıya istinaden rapora konu Antalya İli, Kemer İlçesi, Çamyuva Mahallesi, 127 ada 1 parsel numaralarında kayıtlı 6,305.00 m<sup>2</sup> yüzölçümlü “Arsa” nitelikli taşınmazın “Kaynak Hakkı”nın Sermaye Piyasası Mevzuatı hükümleri gereğince Kaynak Hakkı olarak **GYO portföyüne alınmasında herhangi bir sakınca bulunmamaktadır.**

### 7.2.5. Gayrimenkule Ait İmar Planı/Kamulaştırma İşleri v.s. Bilgileri:

Ülkemizde arazi kullanımını ve geliştirmenin yoğunluğunu İmar Kanunları ve yönetmelikleri düzenlemektedir. Rapora konu taşınmaz incelenirken, tüm güncel yönetmelikleri ve şartnamelerde meydana gelmesi olası değişiklikleri dikkate alınmaktadır.

İmar planları konut, ticari ve sanayi gibi genel kullanımı tanımlamakta olup; bu kullanımlara istinaden yapılabilecek yapı yoğunluğunu belirtir. Bu planlar farklı ölçeklerde olmakla birlikte genel anlamda 1/25.000 ölçekli planlar “Çevre Düzeni Planı” 1/5000 ölçekli planlar “Nazım İmar Planı” ve 1/1000 ölçekli planlar ise fiili uygulamaya temel olacak “Uygulama İmar Planı” olarak kullanılırlar.

### 7.2.5.1 Plan, Plan Türleri ve Planlama Süreçleri

Plan bir amaca ulaşmada izlenecek yol ve davranış biçimini gösterir. Planlama, önceden belirlenmiş amaçları gerçekleştirmek için yapılması gereken işlerin saptanması ve izlenecek yolların seçilmesidir. Planlama, geleceğe bakma ve olası seçenekleri saptama sürecidir yani geleceği düşünmedir. Özetle planlama, bir eylemle ilgili tüm etkinliklerin önceden hazırlanması sürecidir. Bu tanımda planlamayla ilgili olarak dikkat çeken ortak nokta, planlamanın geleceği bugünden görme ve kontrol etme aracı olmasıdır. Planlamayı ekonomik anlamda bir kaynak dağıtım mekanizması olarak da görmek mümkündür. Bu açıdan baktığımızda, planlama sınırsız ihtiyaçlar ile sınırlı kaynaklar arasında bir dengeyi sağlama mekanizmasıdır. Geleceği yönetme ve kaynakları dağıtma aracı olan planlama neyin yapılacağını, nasıl yapılacağını, ne zaman harekete geçileceğinin, bütün bu çalışmalarda kimlerin sorumlu olacağını belirlenmesi ve saptanması sürecidir.

Çevre Düzeni Planı; Ülke ve bölge plan kararlarına uygun olarak konut, sanayi, tarım, turizm, ulaşım gibi yerleşme ve arazi kullanılması kararlarını belirleyen plan olarak tanımlanır. Çevre Düzeni Planı, konut, sanayi, tarım, turizm, ulaşım gibi sektörler ile kentsel ve kırsal yapı ve gelişmeyle doğal ve kültürel değerler arasında koruma kullanma dengesini sağlayan arazi kullanma kararlarını belirleyen yönetsel, mekansal ve işlevsel bütünlük gösteren sınırlar içinde varsa bölge planı kararlarına uygun olarak yapılan, idareler arası koordinasyon esaslarını belirleyen 1/25.000, 1/50.000, 1/100.000, 1/200.000 ölçeklerde olan plan notları ve raporuyla bir bütün olan planı ifade eder. Çevre Düzeni Planları, Kalkınma Planları ve Bölge Planları esas alınarak yapılmakta olup; alt ölçekli 1/5000 Nazım İmar Planı, 1/1000 Uygulama İmar Planlarına esas teşkil eder. Plan hiyerarşisinde Çevre Düzeni Planından sonra gelen 1/5000 ve 1/1000 ölçekli Nazım İmar Planı ve Uygulama İmar Planlarının İmar Kanunu ve ilgili mevzuat çerçevesinde Çevre Düzeni Planına uygun olması yasal bir zorunluluktur.

Nazım İmar Planları, varsa bölge veya çevre düzeni planlarına uygun olarak halihazır haritalar üzerine, yine varsa kadastral durumu işlenmiş olarak çizilen ve arazi parçalarının; genel kullanım biçimlerini, başlıca bölge tiplerini, bölgelerin gelecekteki nüfus yoğunluklarını, gerektiğinde yapı yoğunluğunu, çeşitli yerleşme alanlarının gelişme yön ve büyüklükleri ile ilkelerini, ulaşım sistemlerini ve problemlerinin çözümü gibi hususları göstermek ve uygulama imar planlarının hazırlanmasına esas olmak üzere düzenlenen, detaylı bir raporla açıklanan ve raporuyla beraber bütün olan plan olarak tanımlanır.

İmar planları ile ilgili idarece doğrudan veya ihale suretiyle yaptırabileceği gibi İller Bankası Genel Müdürlüğü'ne yetki verilmesi suretiyle de yaptırılabilir. Planların hazırlanması sürecinde Plana Esas Dair Yönetmeliğin 14. Maddesi uyarınca, planı düzenlenecek alan ve yakın çevresindeki alanlarda genel başlıklar halinde belirtilen konular ile planlama alanının özelliğine ve plan türüne göre diğer konularda ilgili kurum ve kuruluşlardan veriler elde edilir. Planlama alanı ve yakın çevresi ile alanın bölge veya kent bütünü içindeki konumunu belirlemek üzere eşik analizi, yerinde yapılan incelemeler gibi fiziksel çalışmalarla birlikte, bilimsel tekniklere ve yöntemlere dayalı, yeterli nitelikte ve kapsamda ekonomik, sosyal, kültürel, politik, tarihi, sektörel ve teknolojik araştırmalar yapılır, ilgili kurum ve kuruluşların görüş ve önerileri alınır. Plan ve plan kararları, yapılan inceleme ve araştırma sonuçları değerlendirilerek oluşturulur. Plan raporunda, yapılan tüm inceleme ve araştırmalar, alınan görüş ve öneriler ve yapılan değerlendirmelerle birlikte, planın gerçekleştirilmesini sağlayacak uygulama araçları, kurumsal yapı ve denetim konularına dair ilkeler de yer alır. 1/5000 Nazım İmar Planı, Belediye ve mücavir alan sınırları içinde; Belediye Meclislerince aynen veya değiştirilerek onaylanıp yürürlüğe giren imar planları Belediye Başkanınca mühürlenir ve imzalanır. Mühür ve imza süresindeki gecikmeler, imar

planının tatbikatını engelleyemez.Belediye meclislerince uygun görülmeyen imar planı teklifleri gerekçeleri belirtilmek suretiyle, Belediye Başkanlığınca 15 gün içinde ilgisine yazı ile bildirilir. Belediye ve mücavir alan sınırları dışında; İl İdare Kurullarınca karar verilen imar planları Valilikçe uygun görüldüğü takdirde onaylanarak yürürlüğe girer.Valilikçe uygun görülmeyen imar planı teklifleri gerekçeleri belirtilmek suretiyle 15 gün içinde ilgisine yazı ile bildirilir. Onaylanmış planlar; onay tarihinden itibaren ilgili idarece herkesin görebileceği şekilde ilan yerlerinde asılmak ve nerede nasıl görülebileceği mahalli haberleşme araçları ile duyurulmak suretiyle 30 gün süre ile ilan edilir. 30 günlük ilan süresi içinde planlara itiraz, ilgili idare nezdinde yapılır. İtiraz Başkanlık tarafından kabul edilmediği takdirde, idari mahkemeye başvurulabilir. İdari mahkeme tarafından da itirazın reddedilmesi halinde Danıştay'a başvurulabilir. Yargı süreci devam ederken plan uygulaması devam eder.

Uygulama İma Planları tasdikli halihazır haritalar üzerine varsa kadastral durumu işlenmiş olarak nazım imar planı esaslarına göre çizilen ve çeşitli bölgelerin yapı adalarını, bunların yoğunluk ve düzenini, yolları ve uygulama için gerekli imar uygulama programlarına esas olacak uygulama etaplarını ve diğer bilgileri ayrıntıları ile gösteren plan olarak tanımlanır.

Planların hazırlanması sürecinde Plana Esas Dair Yönetmeliğin 14. Maddesi uyarınca, planı düzenlenecek alan ve yakın çevresindeki alanlarda genel başlıklar halinde belirtilen konular ile planlama alanının özelliğine ve plan türüne göre diğer konularda ilgili kurum ve kuruluşlardan veriler elde edilir. İmar planı dosyası hazırlanır. Dosyasında başvuru dilekçesi, aplikasyon krokisi, onaylı hali hazır harita, jeolojik etüt raporu, varsa üst ölçekli plandaki koordinatlı konumu, imar planı yapılacak yerin planı, plan açıklama raporu,plan notları bulunur.Belediye ve mücavir alan sınırı içerisinde Belediye, belediye ve mücavir alan sınırı dışında ise Valilik tarafından hazırlanır. Uygulama İmar Planı'nı Belediye kendi planlama bürosunda yapabileceği gibi, ihaleye de sunabilir. Onanma şekli Nazım İmar Planı ile aynıdır. Uygulama imar planlarının tamamı bir aşamada yapılabileceği gibi etaplar halinde de hazırlanabilir. Ancak bu durumda etap sınırlarının varsa Nazım Planlar üzerinde gösterilmiş olması gerekir. Uygulama imar planlarında, yapı adaları içinde imar parselleri düzenlenir ve bu planlar imar planlarının ayrılmaz parçasıdır. Nazım planlar üzerinde gösterilen teknik ve sosyal alt yapı alanlarının konum ile büyüklükleri toplam standartların altına düşmemek şartı ile uygulama planlarında değiştirilebilir. (Plan Yapımına Ait Esaslara Dair Yön. Madde 15) Onaylanan 1/1000 Uygulama İmar Planı'na göre Kadastro Müdürlüğünde ifraz, tevhit, yola terk ve cins değişikliği işlemleri yapılır. Kadastro Müdürlüğünde yapılan işlemler Tapu Müdürlüğünde yeni tapulara işlenir. Milli Emlak Müdürlüğü tarafından yeni oluşan parsellerin hazine tescili yaptırılır. Plan Yapımına Ait Esaslara Dair Yön.22. Maddesine göre Onaylanan imar planı ve eklerinden birer takım onaylamaya esas olan karar ile birlikte Mülga Bayındırlık ve İskân Bakanlığı ile İller Bankası Genel Müdürlüğüne muhafaza edilmek üzere gönderilir.

Yukarıdaki tanımlara ilave Özel Amaçlı ve Tamamlayıcı Planlar (Koruma Amaçlı İmar Planı, Turizm Amaçlı İmar Planı, İlave İmar Planı, Revizyon İmar Planı, Mevzii İmar Planı) da üst ölçekli planlarına uygun olması yasal bir zorunluluktur.

#### 7.2.5.2 Parsellerin İmar Durum Bilgileri, Binaların Yasal İzin ve Belgeleri

Müşteri tarafından Kemer Belediyesi İmar Müdürlüğü'nden alınan **16.04.2019 Tarihli Resmi İmar Durumu** yazısında rapora konu Çamyuva Mahallesi 127 Ada 1 Parsel nolu "ARSA" nitelikli ana taşınmazın 20.09.2017 tarihinde Kültür ve Turizm Bakanlığı tarafından onaylanmış olan Çamyuva 1/1000 Ölçekli Uygulama İmar Planı içerisinde Emsal: 1,00, Hmax: 9,50 (3 Kat) Turistik Tesis Hizmet Alanı'nda kalmaktadır.

## İMAR PLAN ÖRNEĞİ

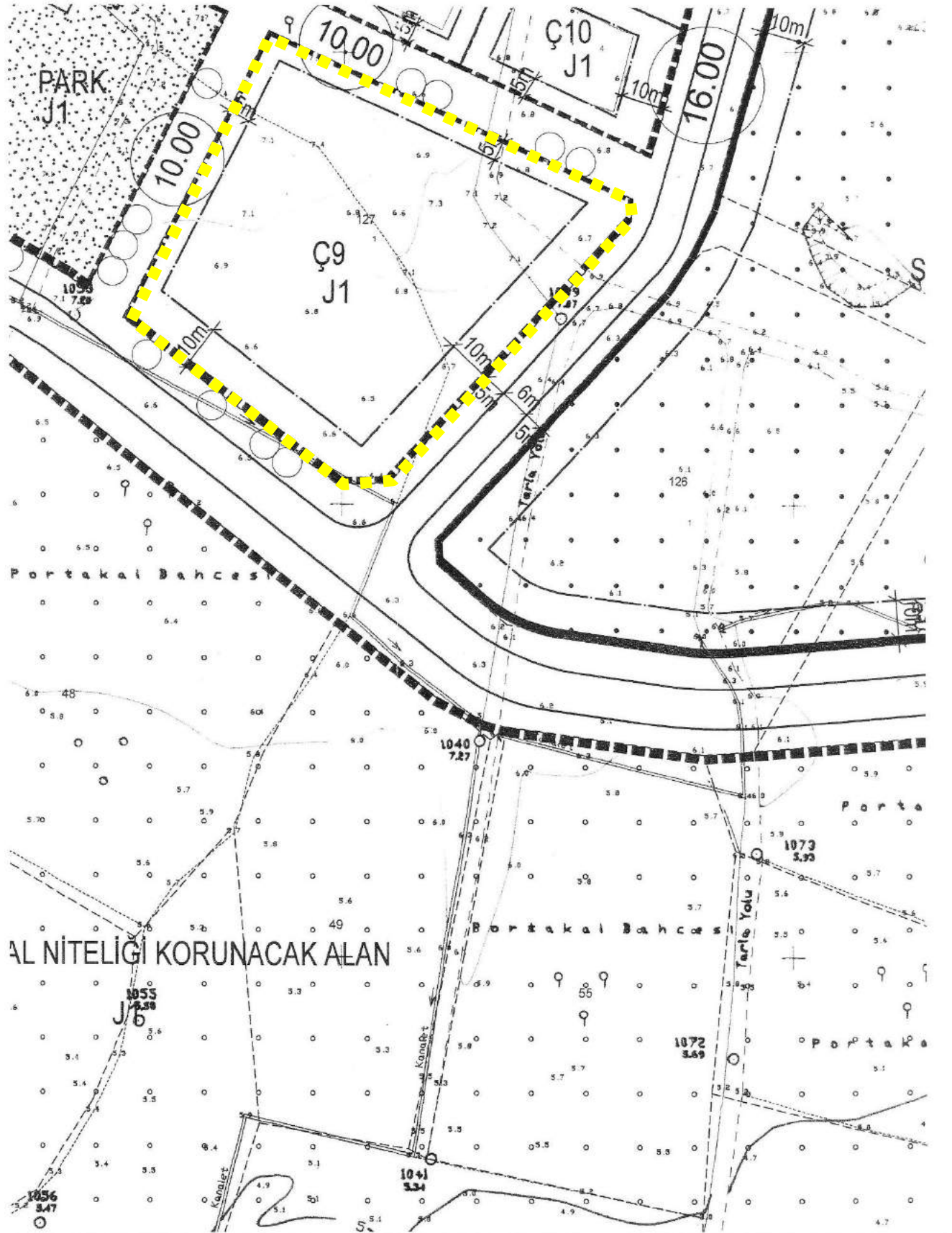

**RM RİTİM GAYRİMENKUL DEĞERLEME A.Ş.**

Orta Mahalle, Marifet Sokak, Burak Bora Plaza, No:6, Ofis: 35 Kartal/İSTANBUL

Tel:0.216.361 14 19 Faks:0.216.361 13 30

[www.rmdegerleme.com](http://www.rmdegerleme.com)



## 2. KONUT YERLEŞME ALANLARI

### 2.1 KONUT ALANLARI

\* KONUT ALANLARINA İLİŞKİN YAPILAŞMA KOŞULLARI PLAN ÜZERİNDE BELİRLENMİŞ OLUP YENÇOK=6.50 M'DİR.

\* ORTA YOĞUNLUKLU KONUT ALANLARINDA (E:0.40 VE E:0.30) MİNİMUM İFRAZ 400 M<sup>2</sup>DİR.

\* DÜŞÜK YOĞUNLUKLU KONUT ALANLARINDA (E:0.20) MİNİMUM İFRAZ 800 M<sup>2</sup>DİR.

\*  $\frac{0.15}{0.30}$  EMSAL KARARI VE  $\frac{X}{A-2}$  GETİRİLEN MEVCUT KONUT ADALARINDA İMAR KANUNUNUN 18. MADDESİ UYGULANAMAZ.

\* MEVCUT YAPILAR İNŞAAT EMSALİNE DAHİL EDİLİR. YOLA TERKİ OLAN PARSELLERDE PARSELİN BULUNDUĞU İMAR ADASI İÇERİSİNDE, AYNI YOL CEPHESİNDEKİ YAPILAŞMA ORANI %50 Yİ İŞE, ÖN BAHÇE MESAFESİ MEVCUT YAPILAŞMAYA UYGUN OLARAK BELEDİYESİNCE BELİRLENECEK, BUNUN DIŞINDA ÖN BAHÇE MESAFESİ 5 M OLARAK UYGULANACAKTIR.

\* KONUT ADALARINDA EN FAZLA ÜÇ PARSEL TEVHİD EDİLEREK İNŞAAT CEPHESİ 30 M'Yİ GEÇMEYEN, PLAN HÜKÜMLERİNE VE TURİZM TESİSLERİNİN BELGELENDİRİLMESİNE VE NİTELİKLERİNE İLİŞKİN YÖNETMELİK HÜKÜMLERİNE UYGUN PANSİYON YAPILABİLİR. BU AMAÇLA TEVHİD EDİLEN PARSELLER SONRADAN HİÇBİR ŞEKİLDE İFRAZ EDİLEMEZ.

### 2.2 BELEDİYE TOPLU KONUT ALANI

\* BU ALANLARDA ANCAK BELEDİYE ARACILIĞI İLE TOPLU KONUT UYGULAMASI YAPILABİLİR.

\* BELEDİYESİ BU AMAÇLA KURULMUŞ KOOPERATİFLERE TAHSİS YAPILABİLİR.

\* BU ALANLARDA E=0.40 E=0.50 YENÇOK=6.50 M VE SU BASMAN KOTU 0.50 M YAPILANMA KOŞULLARI UYGULANACAKTIR.

### 2.3 TURİSTİK TESİS HİZMET ALANI

\* BU ALANLAR GÜNEY ANTALYA TURİZM GELİŞİM PROJESİ KAPSAMI İÇERİSİNDE YER ALAN TURİSTİK TESİSLERDE ÇALIŞAN TURİZM PERSONELİNİN İSKANINA VE DİĞER SOSYAL DONATILARINA AYRILAN ALANLARDIR. BU PERSONEL DIŞINDAKİ KİŞİ VEYA KURULUŞLARCA KULLANILAMAZ. BU ALANLARA TURİSTİK TESİSLERDE ÇALIŞAN PERSONELİN İSKAN EDİLMESİ DIŞINDA BAŞKA KONAKLAMA KULLANIMI GETİRİLEMEZ.

\* TAHSİS ALAN ŞİRKETLER BU ALANDA TAHSİS, İŞLETME VE YAPILARIN NASIL KULLANILACAĞINA İLİŞKİN YÜRÜRLÜKTEKİ MEVZUAT HÜKÜMLERİNE UYMAK ZORUNDADIR.

\* PLAN ÜZERİNDEKİ Ç1, Ç2, Ç3..... NOTASYONLARI, PARSELLERİN HANGİ TURİSTİK TESİSİN HİZMET ALANI OLARAK BELİRLENECEĞİNİ GÖSTERMEKTEDİR

\* PLAN ÜZERİNDE EMSAL VE YÜKSEKLİK KARARI GETİRİLMEMİŞ İŞE, BU ALANLARDA E=1.00, YENÇOK=9.50 M (3KAT) VE SU BASMAN KOTU: 0.50 M YAPILANMA KOŞULLARI UYGULANACAKTIR.

## 3. KENTSEL ÇALIŞMA ALANLARI

### 3.1. TİCARET ALANLARI

\* BU ALANLARDA: TİCARİ AMAÇLI YAPILAR, BÜROLAR, İŞHANLARI, GAZİNO, LOKANTA, ÇARŞI, MAĞAZALAR, BANKALAR, OTELLER, SİNEMA, TİYATRO GİBİ KÜLTÜREL, SOSYAL TESİSLER VE YÖNETİM İLGİLİ TESİSLER VE BENZERİ YAPILAR YAPILABİLİR.

\* TİCARET ALANLARINDA: E=0.40 YENÇOK=6.50 M'DİR.

\*  $\Delta$  LEJANTI GETİRİLMİŞ KONUT ALTI TİCARET OLARAK BELİRLENEN ADALARDA YAPILAR YOLDAN CEPHE ALAN PARSEL SINIRINDAN 5 M ÇEKİLEREK YAPILAŞACAKTIR.

\* (T1) LEJANTI GETİRİLMİŞ TİCARET ALANLARINDA E=0.30 YENÇOK=6.50M'DİR.

\* TİCARET ALANLARINDA, MİNİMUM İFRAZ 1500 M<sup>2</sup> DİR.

\*  $\Delta$  LEJANTI BULUNAN İMAR ADALARINDA, CEPHE ALDIĞI YOL BOYUNCA, ZEMİN KATLARDA TİCARİ KULLANIMA İZİN VERİLEBİLİR. ANCAK, İMALATA DÖNÜK VE OTO TAMİRHANESİ, ELEKTRİKÇİSİ, BOYAHANE VB. İŞ YERİ YAPILAMAZ.



### 7.2.5.3 Gayrimenkulün Varsa Son Üç Yıllık Dönemde Hukuki Durumunda Meydana Gelen Değişiklikler

Yapılan incelemelerde rapora konu Çamyuva mahallesi 127 Ada 1 Parsel nolu “ARSA” nitelikli ana taşınmazın bulunduğu bölgede; Antalya 1. İdare Mahkemesi’nde 2014/981 esasında açılan dava sonucunda (193 nolu imar adasında emsal yönünden) 06.02.2014 tarihinde Kültür ve Turizm Bakanlığı kararı ile onaylanmış olan imar planları 18.12.2016 tarih 2016/158 sayılı Karar ile iptal edilmiş iken, parselin bulunduğu bölge için 20.09.2017 tarihinde Kültür ve Turizm Bakanlığı tarafından onaylanmış olan yeni Çamyuva 1/1000 Ölçekli Uygulama İmar Planı yürürlüğe girmiştir.

### 7.2.5.4 Gayrimenkulün Varsa Son Üç Yıllık Dönemde İmar Planında Meydana Gelen Değişiklikler, (Kamulaştırma İşlemleri v.b.) İlişkin Bilgi

Yapılan incelemelerde rapora konu Çamyuva mahallesi 127 Ada 1 Parsel nolu “ARSA” nitelikli ana taşınmazın bulunduğu bölgede; Antalya 1. İdare Mahkemesi’nde 2014/981 esasında açılan dava sonucunda (193 nolu imar adasında emsal yönünden) 06.02.2014 tarihinde Kültür ve Turizm Bakanlığı kararı ile onaylanmış olan imar planları 18.12.2016 tarih 2016/158 sayılı Karar ile iptal edilmiş iken, parselin bulunduğu bölge için 20.09.2017 tarihinde Kültür ve Turizm Bakanlığı tarafından onaylanmış olan yeni Çamyuva 1/1000 Ölçekli Uygulama İmar Planı yürürlüğe girmiştir.

### 7.2.6. Hukuki Durum Analizi:

Değerlemeye konu taşınmaz ile ilgili olarak yapılan teknik ve yasal incelemede; Çamyuva 127 Ada 1 Parsel üzerinde; 14.4.1997 Tarih 413 yevmiye ile “ŞİRKET TURİZM BAKANLIĞI VE MALİYE BAKANLIĞINDAN İZİN ALMADIKÇA İRTİFAK HAKKINI KISMEN VEYA TAMAMEN ÜÇÜNCÜ KİŞİ VEYA KURULUŞLARA DEVREDEMEZ.” beyanı bulunmaktadır.

Rapora konu gayrimenkulün Tapu Kayıtları üzerinde yapılan incelemelerinde; taşınmazın kayıtlarına şerh edilmiş Kamu Hacizleri, İhtiyati ve İcrai Hacizlerin olduğu görülmüştür.

- a) İcra-İflas Kanunu çerçevesinde icra müdürlükleri aracılığı bir taşınmaza haciz konulmuş ise, bu haciz, taşınmazın tapuda devrini-satışını engellemez. Alıcı, taşınmazın haczi koyan alacaklının borcunun ödenmemesi sonucu icra yolu ile satılması riskine katlanmak şartı ile taşınmazı devralabilir. Ancak, “**kamu haczi**”adı ile geçen, 6183 sayılı Amme Alacaklarının Tahsili Usulü Hakkında Kanun uyarınca taşınmaza Belediye, SSK; Vergi daireleri tarafından haciz konulmuş ise, **bu haciz taşınmazın devir ve satışına engel bir nitelik taşır**. Kamu haczinde, haciz kalkmadan veya haczi koyan devlet kurumunun izni olmadan **taşınmazın devri mümkün değildir**.
- b) İcrai Haciz; Taşınmazın el değiştirmesini ve üzerinde hak kurulmasını engellemeyen hacizlerdir. İcra müdürlüklerince, kesin haciz ya da ihtiyati (önlem amaçlı) haciz olarak iki biçimde gerçekleştirilirler. Kesin haciz; kesinleşmiş icra kovuşturmasının konusu olan bir alacağın ödenmesini sağlamak amacıyla, alacaklının girişimleri üzerine, borçlunun haczedilebilir mallarına icra müdürlüğünün el koyması işlemidir. İhtiyati haciz ise; bir para alacağının gününde ödenmesini güvence altına almak amacıyla, alacaklının girişimleri üzerine, borçlunun mallarına icra müdürlüğünce geçici olarak el koyulmasıdır. Üzerinde haciz bulunan taşınmazların kamulaştırılmasına bir engel yoktur. Gerek mülkiyet

kamulaştırması, gerekse de yükümlenme (irtifak) hakkı kamulaştırması olsun, tapu kütüğündeki kısıtlayıcı yazımlar kamulaştırmayı engellemez. Taşınmaz üzerindeki hacizler kamulaştırma sırasında değere (bedele) dönüşür.

- c) İhtiyati haciz; para alacaklarında, alacağının vadesinde ödenmesini teminat altına almak maksadıyla, mahkeme kararı ile borçlunun mallarına önceden geçici olarak el konulmasıdır. Alacaklı, borçlunun borcunu zamanında ifa edeceğinden şüphe duyuyorsa, ihtiyati haciz kararı ile borçlunun mallarına geçici olarak el koyar, bu işlemi takiben alacağına ilişkin takip veya dava yoluna gider. Alacaklı, açılan takibin kesinleşmesi veya davada haklı çıkarak alacağına hükmedilmesi halinde artık borçlunun mallarını haczetmekle uğraşmaz bu malların satışı ile alacağına kavuşur. Alacaklının para alacağının borçludan tahsiline ilişkin ilamsız takip yapması, takibin kesinleşmesi veya dava açması ve lehine neticelenmesi uzun bir süre alabilir. Bu süre içerisinde borçlu mevcut mal varlığı üzerinde tam bir tasarruf yetkinse sahiptir. Borçlu hakkında başlatılan icra takibi veya açılan davanın aleyhine neticeleneceğini görüp, mal varlığını tüketme veya üçüncü kişilere devir yoluna gidebilir. Bunun neticesinde, dava veya icra takibiyle alacağını almaya hak kazanan alacaklı, tahsili mümkün olmayan bir alacağın sahibi olabilir. İhtiyati haciz kurumu uzun sürebilecek dava ve icra takiplerinin olumsuz neticelerinden alacaklıyı korur ve haklı çıkması halinde alacağına kavuşması imkânını sunar. İhtiyati haciz, HMK 389 vd. maddelerinde düzenlenen ihtiyatin tedbirin özel bir çeşidi olup, şartları ve sonuçları İİK’da düzenlenmiştir. İhtiyati haciz sadece para alacaklarına ilişkin dava ve icra takiplerinde istenebilir.
- d) İİK 150/c Şerhi Kanun’un “*Tapu idaresine haber verme*” başlığı altında açıklanmış olup; İpotek borcu ödenmemesi sonucu taşınmazın satışı suretiyle ipoteğin paraya çevrilmesine istinadendir. İcra müdürlüğü, paraya çevirme işlemine başlayınca durumdan Tapu Sicil Müdürlüğü’nü haberdar etmeye mecburdur. İcra Müdürlüğü’nden gelecek böyle bir yazı üzerine, taşınmazın şerhler sütununa 150/c şerhi tescil edilir. **Bahsi geçen şerh aslen taşınmazın alım/satımına engel teşkil etmemekle birlikte doktrinde tartışmalı bir konu olduğu bilinmektedir.**

Değerlemeye konu taşınmaz ile ilgili olarak yapılan teknik ve yasal incelemede; Konu taşınmazın Tapu Kayıtlarında mevcut **Kamu Haczi konu taşınmazın alım-satımına engel teşkil etmekte olup;** bunun dışında hukuki anlamda herhangi bir kısıtlayıcı ve bağlayıcı bir duruma rastlanılmamıştır.

## 7.2.7. En Etkin ve Verimli Kullanım Analizi-Uzman Görüşü:

### 7.2.7.1 En Etkin ve Verimli Kullanım Analizinin Tanımı

Bir gayrimenkulün

- Yasaların müsaade ettiği ölçüde,
- Bölge piyasasında belirlenmiş en isabetli gereksinime yönelik,
- Optimum fiziksel değişikliğe uğratarak,
- Ekonomik anlamda en fizibil harcamalarla,
- En çok gelir getirir hale getirilmeye yönelik analiz ve raporlama işlemlerinin tamamıdır.

Tanımdan da anlaşılacağı üzere en etkin ve verimli kullanım analizi bir eylem değil, ekonomik ve yasal bir inceleme ve konu taşınmaza yönelik finansal bir analizdir. Bir gayrimenkul hakkında çok sayıda en etkin ve verimli kullanımı sağlayıcı analizler yapmak mümkündür.

Bu konu, piyasayı iyi etüt etme, bölgeyi yapısal anlamda iyi özümseme, geleceğe yönelik isabetli sektörel ve ekonomik tahminlerde bulunma, doğru verilerle, doğru hesaplamalarla ve geçerli ve makul varsayımlarla, doğru mantığa dayalı, hatasız hesaplamaları gerekli kılar. Bu analiz statik değil, dinamik bir analizdir. Son derece sezgisel, eksiksiz ve doğru hesaplamaları gerektirir. Gayrimenkul sektörünün hukuki ve teknik açıdan en belirleyici faktörlerinden biri olan imar planları ülkemizde şehirleşme, teknolojik gelişme ve iktisadi ilerlemeye paralel bir gelişme gösterememekte ve bu revizyon eksikliği nedeniyle genelde statik bir görünüm arz etmektedirler. Söz konusu olumsuz yapının doğal bir sonucu olarak bir gayrimenkul üzerinde mali ve teknik açıdan en yüksek verimliliği sağlayacak ve bunun yanı sıra finansmanı dahi temin edilmiş en optimum seçeneğin uygulama safhasına konulamaması gibi istenmeyen vakalar sektörümüzde sık sık oluşabilmektedir. Bir başka anlatımla, ülkemiz koşullarında en iyi proje en yüksek getiriye sağlayan veya teknik olarak en mükemmel sonuçları sağlayan seçenek değil, aynı zamanda yasal mevzuatın gereklerini de yerine getiren projedir.

#### 7.2.7.2 Uzman Görüşü:

Değerleme konusu taşınmaz Antalya ili, Kemer ilçesi sınırları içerisinde T.C. Turizm Bakanlığı'na Turizm Bölgesi olarak tanımlanan bölge içerisinde konumlu olup; taşınmazların çevresinde benzer tip Turistik Tesisler, Oteller, Moteller ve benzeri yapılanma mevcuttur.

Bölgede yapılan çalışmalar neticesi, uzman görüşümüze ve öngörülerimize göre, rapora konu Çamyuva Mahallesi, 127 ada 1 parsel numaralarında kayıtlı 6,305.00 m<sup>2</sup> yüzölçümlü "Arsa" nitelikli ana taşınmazın İmar Durumuna uygun yapılanma ile kullanımının en etkin ve verimli kullanım yöntemi olacağı görüş ve kanaatindeyiz.

#### 7.2.8. Yapı Denetim Kuruluşu ve Denetimleri:

29.06.2001 Tarih ve 4708 Sayılı Yapı Denetimi Hakkında Kanununun 11. Maddesine göre "Bu Kanunun uygulanmasına pilot iller olarak; Adana, Ankara, Antalya, Aydın, Balıkesir, Bolu, Bursa, Çanakkale, Denizli, Düzce, Eskişehir, Gaziantep, Hatay, İstanbul, İzmir, Kocaeli, Sakarya, Tekirdağ ve Yalova illerinde başlanır. Pilot illerin genişletilmesi ve daraltılmasına, Bakanlığın teklifi üzerine Bakanlar Kurulu yetkilidir." 14.06.2010 tarihli Bakanlar Kurulu kararınca; Yapı Denetimi Hakkında Kanunun uygulanacağı iller kapsamında 19 ilde uygulanmakta olan 4708 sayılı Yapı Denetimi Hakkında Kanunun bütün illerde 01.01.2011 tarihi itibarı ile uygulanması kararlaştırılmıştır.

Rapora konu taşınmazlardan Antalya İli, Kemer İlçesi, Çamyuva Mahallesi, 127 ada 1 parsel numaralarında kayıtlı 6,305.00 m<sup>2</sup> yüzölçümlü "Arsa" nitelikli taşınmazın üzerinde herhangi bir yapı bulunmadığından Yapı Denetim Şirketi de yoktur.

#### 7.2.9. Yasal gereklerin yerine getirilip getirilmediği ve mevzuat uyarınca alınması gereken İzin ve belgelerin tam ve eksiksiz olarak mevcut olup olmadığı hakkında görüş:

Rapora konu taşınmaz parsel ile ilgili 14.09.2006 tarih ve 29 nolu ruhsatın süresi dolmuş olup; parsel üzerinde inşai çalışmaların hiç başlanmamış olduğu tesbit edilmiştir.

## 8. DEĞERLEME ÇALIŞMALARI

### 8.1. Değerleme Konusu Taşınmaza İlişkin Olarak Değerleme Çalışmasında Esas Alınacak Olumlu Ve Olumsuz Özellikler

#### 8.1.1. Taşınmazın Değerine Etki Eden Faktörler

##### OLUMLU ETKENLER

- Parselin yol cephesinin olması
- Yapılaşmaya uygun fiziksel yapıya sahip olması

##### OLUMSUZ ETKENLER

- 15 Temmuz 2016 tarihinde yaşanan darbe girişiminin Ülke ekonomisi üzerindeki etkileri,
- 2015 ve 2016 yılında Ülke Siyaseti ve Ekonomisinde yaşanan gelişmelerin Turizm sektöründe olumsuz etkileri
- 1. Dereceden deprem bölgesinde konumlu

### 8.2. Gayrimenkulün Teknik Özellikleri ve Değerlemede Baz Alınan Veriler,

Değerleme konusu gayrimenkule ait teknik özellikler Rapor'un 7'inci bölümü "7.1 Gayrimenkulün Yeri, Konumu, Tanımı, Tapu Kayıtlarına İlişkin Bilgiler" başlığı altında "7.1.1 Gayrimenkulün Yeri / Konumu ve Tanımı" ile "7.1.3 Gayrimenkulün Tanımı ve Yapısal Özellikleri" bölümlerinde detaylı olarak tanımlanmıştır.

Rapora konu taşınmazın yer aldığı parsel ile ilgili veriler ise rapor içeriğinde ve özellikle "7.2.2.2 Parselin İmar Durum Bilgileri, Binanın Yasal İzin ve Belgeleri" bölümünde detaylandırılmıştır.

Bu tanımlar dışında Türkiye Cumhuriyeti Merkez Bankası Döviz Kurları ve Türkiye İstatistik Kurumu resmi verileri de değerlendirme çalışması esnasında baz alınan veriler arasındadır.

### 8.3. Değerleme Çalışmasında Kullanılan Yöntemler ve Varsayımlar

Raporun 4. Bölümünde "Değer Tanımları, Bu Değerleme Raporunda Kullanılan Yöntemlerinin Tanımları" detaylı olarak açıklanmıştır. Rapora konu taşınmazın değerlendirme çalışması esnasında konu taşınmazın değer tespitinde bu yöntemlerden; Arsa değer tespiti için Piyasa Değeri Yaklaşımı kullanılmak suretiyle değerlendirme çalışması gerçekleştirilmiştir. Pazar Değeri Yaklaşımı yöntemine yüksek seviyede itimat duyulduğundan ve gelir yöntemine ilişkin pazarda stabil veriler bulunmadığından UDES 105 Değerleme Yöntem ve yaklaşımları 10.4 maddesi hükmü doğrultusunda sadece **PAZAR DEĞERİ YAKLAŞIMI** kullanılmıştır.

#### 8.3.1. Pazar Değeri Yaklaşımı

Değerleme konusu gayrimenkulün özellikleri dikkate alınarak, Antalya İli, Kemer İlçesi, Çamyuva rapora konu taşınmazın yer aldığı bölge ve çevresinde yapılan araştırmalarının sonucu aşağıdaki verilere ulaşılmıştır.

## Satılık Arsalar:

<b>EMSAL 1</b>	Rapora konu taşınmazla aynı bölgede, konu taşınmaza çok yakın konumda denize 700 metre mesafede, Turizm Tesis Alanı İmarlı 925 m <sup>2</sup> arsa 550.000 TL satılıktır.Emlakçı ile yapılan görüşmede rapora konu taşınmazın arsasının 500 ila 700 TL/m <sup>2</sup> aralığında alıcı bulabileceği öğrenilmiştir. Emsal taşınmaz TTA İmarı yönünden rapora konu taşınmazla benzer, konumu itibariyle daha düşük şerefeliyedir. Satış bedeli üzerinden pazarlık payı bulunduğu göz önünde bulundurulmuştur. Birim m <sup>2</sup> satış değeri: 595 TL MİRA 32 EMLAK 0 (532) 612 68 18
<b>EMSAL 2</b>	Rapora konu taşınmazla aynı bölgede, konu taşınmaza çok yakın konumda 60 parsel kadastral yol cephesi olmayan ve İmarsız Tarla vasıflı 4.775 m <sup>2</sup> tarla 1.600.000 TL satılıktır. Emsal taşınmaz gerek yol cephesinin olmaması, gerek İmarsız olması gerekse konumu açısından rapora konu taşınmazdan çok daha düşük , konumu itibariyle benzer şerefeliyedir. Satış bedeli üzerinden pazarlık payı bulunduğu göz önünde bulundurulmuştur. Birim m <sup>2</sup> satış değeri: 335 TL TURİYAP LEVENT MAYA 0 (532) 614 91 93
<b>EMSAL 3</b>	Rapora konu taşınmazla aynı bölgede, denize 1 km mesafede,Emsal: 0,20 Konut İmarlı 1.000 m <sup>2</sup> arsa 500.000 TL satılıktır. Emsal taşınmaz gerek denize mesafesi, gerek İmar Durumu gerekse konumu itibariyle rapora konu taşınmazdan çok düşük şerefeliyedir. Emlakçı ile yapılan görüşmede rapora konu taşınmazın 1.200 ila 1.500 TL/m <sup>2</sup> aralığında satışa arz edilebileceği ancak 500 ila 700 TL/m <sup>2</sup> aralığında alıcı bulabileceği öğrenilmiştir. Birim m <sup>2</sup> satış değeri: 500 TL ÇAMYUVA EMLAK 0 (530) 333 68 13
<b>EMSAL 4</b>	Rapora konu taşınmazla aynı bölgede, denize 1 km mesafede,Emsal: 0,20 Konut İmarlı 2.283 m <sup>2</sup> arsa 1.600.000 TL satılıktır. Emsal taşınmaz gerek denize mesafesi, gerek İmar Durumu itibariyle rapora konu taşınmazdan daha düşük, konumu itibariyle benzer şerefeliyedir. Emlakçı ile yapılan görüşmede emsal taşınmazın fiyatının bir miktar yüksek olduğu, rapora konu taşınmazın 500 ila 700 TL/m <sup>2</sup> aralığında alıcı bulabileceği öğrenilmiştir. Birim m <sup>2</sup> satış değeri: 701 TL KEMPER GAYRİMENKUL 0 (507) 444 29 39
<b>EMSAL 5</b>	Rapora konu taşınmazla aynı bölgede, denize 700 metre mesafede,halen İmarsız ancak parselbüyüklüğü açısından Turizm İmarı alabilecek olarak tanıtılan 5.892 m <sup>2</sup> tarla 4.000.000 TL satılıktır. Emsal taşınmaz konumu yönünden rapora konu taşınmazla benzer, İmarsız olması açısından ise çok düşük şerefeliyedir. Satış bedeli üzerinden pazarlık payı bulunduğu göz önünde bulundurulmuştur. Birim m <sup>2</sup> satış değeri: 679 TL KALENDER EMLAK GÖYNÜK 0 (532) 716 55 25
<b>EMSAL 6</b>	Rapora konu taşınmazla aynı bölgede, denize 300 metre mesafede,halen İmarsız ancak parselbüyüklüğü açısından Turizm İmarı alabilecek olarak tanıtılan 6.000 m <sup>2</sup> tarla 4.000.000 TL satılıktır. Emsal taşınmaz konumu yönünden rapora konu taşınmazla benzer, İmarsız olması açısından ise çok düşük şerefeliyedir. Satış bedeli üzerinden pazarlık payı bulunduğu göz önünde bulundurulmuştur. Birim m <sup>2</sup> satış değeri: 667 TL KALENDER EMLAK GÖYNÜK 0 (532) 716 55 25
<b>EMSAL 7</b>	Rapora konu taşınmazla aynı bölgede, denize 500 metre mesafede,Emsal: 0,20 Konut İmarlı 2.130 m <sup>2</sup> arsa 1.580.000 TL satılıktır. Emsal taşınmaz konumu yönünden rapora konu taşınmazla benzer, Konut İmarlı olması açısından ise çok düşük şerefeliyedir. Satış bedeli üzerinden pazarlık payı bulunduğu göz önünde bulundurulmuştur. Birim m <sup>2</sup> satış değeri: 742 TL TURKISH RIVIERA HOMES 0 (546) 551 43 77
<b>EMSAL 8</b>	Rapora konu taşınmazla aynı bölgede, denize 1 km mesafede,Siteler bölgesi içerisinde, Emsal: 0,20 Konut İmarlı 2.505 m <sup>2</sup> arsa 1.950.000 TL satılıktır. Emsal taşınmaz gerek konumu gerek Konut İmarlı olması açısından irapora konu taşınmazdan daha düşük şerefeliyedir. Satış bedeli üzerinden pazarlık payı bulunduğu göz önünde bulundurulmuştur. Birim m <sup>2</sup> satış değeri: 778 TL PROANTALYA EMLAK 0 (532) 204 87 37
<b>EMSAL 9</b>	Rapora konu taşınmazla aynı bölgede, denize 100 metre mesafede,halen İmarsız ancak parselbüyüklüğü açısından Turizm İmarı alabilecek olarak tanıtılan 3.500 m <sup>2</sup> tarla 2.650.000 TL satılıktır. Emsal taşınmaz konumu yönünden rapora konu taşınmazla benzer, İmarsız olması açısından ise çok düşük şerefeliyedir. Satış bedeli üzerinden pazarlık payı bulunduğu göz önünde bulundurulmuştur. Birim m <sup>2</sup> satış değeri: 757 TL GÖRGÜLÜ GAYRİMENKUL 0 (533) 771 38 55
<b>EMSAL 10</b>	Rapora konu taşınmazla aynı bölgede, denize 700 metre mesafede,Siteler bölgesi içerisinde, Emsal: 0,20 Konut İmarlı 1.695 m <sup>2</sup> arsa 750.000 TL satılıktır. Emsal taşınmaz gerek konumu gerek Konut İmarlı olması açısından irapora konu taşınmazdan daha düşük şerefeliyedir. Satış bedeli üzerinden pazarlık payı bulunduğu göz önünde bulundurulmuştur. Birim m <sup>2</sup> satış değeri: 442 TL TURKISH RIVIERA HOMES 0 (546) 551 43 77

Bölgede yapılan çalışma ve araştırmalarda, imarlı ve imarsız olan arsaların konumları, yapılanma şartları, satış kabiliyetleri, mülkiyet hakları, yasal ve mevcut durumları değerlendirilerek emsal arsaların İmar durumları ve konumları puanlandırılarak bir Regresyon tablosu düzenlenip XLSTAT programı ile regresyon denklemi elde edilmiştir. Değerlemeye



konu olan parsel birim değerlerine bu doğrusal denklem ile ulaşılmıştır. Çamyuva 127 ada 1 parselin ise 600 TL/m<sup>2</sup> birim fiyatlarla satış görebileceği kanaatine varılmıştır.

#### KEMER ÇAMYUVA ARSASI "REGRASYON YÖNTEMİ" İLE ÇÖZÜMÜ

\* XLSTAT 19.5 - Linear Regression

DATA	ARSA ALANI	SATIŞ DEĞERİ	PAZ. SATIŞ DEĞERİ	İMAR	İMAR PUANI	KONUM PUANI	BİRİM DEĞERİ
EMSAL1	925	₺ 550,000	₺ 467,500	TURİZM	5	3	505 TL/m <sup>2</sup>
EMSAL2	4475	₺ 1,600,000	₺ 1,360,000	İMARSIZ	1	4	304 TL/m <sup>2</sup>
EMSAL3	1000	₺ 500,000	₺ 425,000	KONUT	4	2	425 TL/m <sup>2</sup>
EMSAL4	2283	₺ 1,600,000	₺ 1,360,000	KONUT	4	4	596 TL/m <sup>2</sup>
EMSAL5	5892	₺ 4,000,000	₺ 3,400,000	İMARSIZ	1	5	577 TL/m <sup>2</sup>
EMSAL6	6000	₺ 4,000,000	₺ 3,400,000	İMARSIZ	1	5	567 TL/m <sup>2</sup>
EMSAL7	2130	₺ 1,580,000	₺ 1,343,000	KONUT	4	5	631 TL/m <sup>2</sup>
EMSAL8	2505	₺ 1,950,000	₺ 1,657,500	KONUT	4	5	662 TL/m <sup>2</sup>
EMSAL9	3500	₺ 2,650,000	₺ 2,252,500	TURİZM	5	4	644 TL/m <sup>2</sup>
EMSAL10	1695	₺ 750,000	₺ 637,500	KONUT	4	2	442 TL/m <sup>2</sup>

<b>127/1</b>	<b>6305</b>		<b>₺ 3,783,000</b>	<b>TURİZM</b>	<b>5</b>	<b>4</b>	<b>600 TL/m<sup>2</sup></b>
--------------	-------------	--	--------------------	---------------	----------	----------	-----------------------------

**BİRİM DEĞERİ = 28.9931724644902+50.6903844673077\*İMAR PUANI+86.9044023698517\*KONUM PUANI**

Taşınmazın tam mülkiyet arsa değerleri;

Ada/Parsel	Yüzölçümü	Niteliği	Birim Değer (TL/m <sup>2</sup> )	Toplam Değer (TL)
127/1	6,305.00	Arsa	600	₺3,783,000
<b>Piyasa Değeri (TL)</b>				<b>₺3,783,000</b>

Taşınmazın 2018 yılına göre hesaplanan üst hakkı değerleri;

Ada/Parsel	Piyasa Değeri (TL)	Üst Hakkı Çarpanı	Kalan Yıl Çarpanı	Üst Hakkı Değeri (TL)
127/1	₺3,783,000	2/3	19/49	₺977,918
<b>Üst Hakkı Değeri</b>				<b>₺978,000</b>

## 9. NİHAİ DEĞER TAKDİRİ VE SONUÇ

### 9.1.1. Sorumlu Değerleme Uzmanının Sonuç Cümlesi

Sektör temsilcileri 2016 yılında Türkiye'ye gelen turist sayısında 2015 yılına göre yaklaşık %32'lik bir düşüş gözlemlenmekte olduğunu, bu durgunluğun nedenlerinden başlıcalarının Rusya'yla ve Avrupa Birliği Ülkelerinin bir kısmı ile olan gerilimli ilişkiler, Suriye iç savaşı ve terör olaylarındaki artış, konu taşınmazın yer aldığı Antalya bölgesindeki otellerindeki rezervasyonların çok büyük bir kısmının tabanlı olması neticesi, bozulan dış ilişkiler sebebiyle bu tip grup rezervasyonlarının çok daha kolay farklı ülkelere yönlendirilebilir olmasını işaret etmektedirler.

2019 yılının, hem iç hem de dış gündem sebebiyle 2018 yılı gibi stabil geçeceği öngörülmekte ancak; iyi niyetli bir yaklaşımla Ülkemizin, gerek tarihi, gerekse doğal zenginlikleri ile çok önemli bir turizm destinasyonu olduğu göz önünde bulundurularak, durağan görünümü olumluya çevirme olasılığı da mevcuttur.

Neticede, Türkiye Turizm Sektöründe 2018 yılında pazarın stabil kalacağı öngörülmekte olup, Siyasi iradenin, iç ve dış politikadaki istikrarı sağlandığı taktirde, Türkiye'nin Turizm Sektöründe eski performansını hızla yakalayacağı da unutulmamalıdır.

### 9.1.2. Nihai Değer Takdiri

Değerlemesi yapılan, Antalya İli, Kemer İlçesi, Çamyuva Mahallesi, 127 ada, 1 parsel numaralarında kayıtlı 6,305.00 m<sup>2</sup> yüzölçümlü "Arsa" nitelikli 2 adet ana gayrimenkulün **DAİMİ ÜST HAKKININ** değerlendirme tarihindeki **yasal durum değeri** ;

TAŞINMAZLAR	TL (KDV HARIÇ)
Çamyuva 127 Ada 1 Parsel'in Daimi Müstakil Üst Hakkın Değeri	978.000 TL

TAŞINMAZLAR	TL (KDV DAHİL)
Çamyuva 127 Ada 1 Parsel'in Daimi Müstakil Üst Hakkın Değeri	1.154.040 TL

Bu veriler doğrultusunda değerlendirme yapılan gayrimenkulün **DAİMİ ÜST HAKKININ** tamamı yerinde yapılan inceleme sonucunda; bulunduğu mevki, kullanım amacı, büyüklüğü, özellikleri ve çevre emsal değerleri göz önünde bulundurularak, **yasal haliyle satış kabiliyeti yönünden taşınmazların toplam Pazar değeri** ;

### 978.000.-TL (DokuzyüzyetmişsekizbinAltyüz) (KDV Hariç)

piyasa değerinde olduğu tahmin ve takdir edilmiştir.

(\*) 30.04.2019 tarihli Türkiye Cumhuriyeti Merkez Bankası alış kuru verileri baz alındığında, 1 USD = 5.9563.-TL, Türkiye Cumhuriyeti Merkez Bankası satış kuru verileri baz alındığında, 1 USD = 5.9671.-TL'dir. Rapor içeriğinde TL cinsinden değerleri yabancı paraya çevirirken döviz satış kuru, yabancı para cinsinden değerleri TL'ye çevirirken döviz alış kuru kullanılmıştır.

HAZIRLAYAN	HAZIRLAYAN	ONAYLAYAN
<b>Mehmet Hüseyin TEKTAŞ</b> Kamu Yönetimi Gayrimenkul Değerleme Uzmanı SPK Lisans No: 407406	<b>Cem ÖZDEMİR</b> Harita Mühendisi Gayrimenkul Değerleme Uzmanı SPK Lisans No: 407255	<b>Aydın KATKAK</b> Ekonomist Sorumlu Değerleme Uzmanı SPK Lisans No: 401455
		  <small>             Gayrimenkul Değerleme A.Ş.              Orta Mahalle, Marifet Sokak, Burak Bora Plaza No:6 Ofis:35 Kartal/İSTANBUL              Tel:0216.361 14 19 Fax:0216.361 13 30              Yabancı V.D No: 7340514510 www.rmdegerleme.com              Ticaret Sicil No: 571659-0 Şeyhane 600 000 TL              Mersis No: 0734051451000011           </small>

## 10. EKLER