

EMLAK KONUT GAYRİMENKUL YATIRIM ORTAKLIĞI A.Ş.

İSTANBUL İLİ ESENYURT İLÇESİNDE
707 ADA 1 PARSEL 704 ADA 5 PARSELLERDE
YER ALAN SEMT BAHÇEKENT 1-1 PROJESİ

GAYRİMENKUL DEĞERLEME RAPORU



RAPOR BİLGİLERİ

SÖZLEŞME TARİHİ	01.12.2021
DEĞERLEME BAŞLANGIÇ TARİHİ	02.12.2021
DEĞERLEME BİTİŞ TARİHİ	16.12.2021
RAPOR TARİHİ	17.12.2021
RAPOR NO	EML-2109057
KULLANIM AMACI	PAZAR DEĞERİ TESPİTİ
DEĞERLEME KONUSU	İSTANBUL İLİ ESENYURT İLÇESİ'NDE 707 ADA 1 PARSEL VE 704 ADA 5 PARSELLERDE YER ALAN SEMT BAHÇEKENT PROJESİ
DEĞERLEME ADRESİ	ORHANGAZİ MAHALLESİ TUNÇ CADDESİ - MERCEDES BULVARI SEMT BAHÇEKENT PROJESİ ESENYURT/İSTANBUL
RAPORU HAZIRLAYAN UZMANLAR	Ahmet İPEK-Değerleme Uzmanı (Lisans No:411627) Ş.Seda YÜCEL KARAGÖZ-Değerleme Uzmanı (Lisans No:405453) Eren KURT - Sorumlu Değerleme Uzmanı (Lisans No: 402003)
RAPORUN KAPSAMI	Bu değerlendirme raporu; Sermaye Piyasası Kurulu'nun "Sermaye Piyasasında Faaliyette Bulunacak Gayrimenkul Değerleme Kuruluşları Hakkında Tebliğ" in (III-62.3) 1. Maddesinin 2. Fıkrası kapsamında hazırlanmıştır.

İÇİNDEKİLER

İçindekiler Ekler

- 1 - Değerleme Hizmeti Bilgileri**
 - 1.1 - Değerleme Hizmetinin Amacı
 - 1.2 - Değerleme Hizmetinde Hizmeti Alan ve Veren Kurumların Bilgisi
 - 1.3 - Değerleme Hizmeti İle İlgili Talepler
 - 1.4 - Değerleme Konusu Gayrimenkul İçin Yapılan Değerlemeye İlişkin Bilgiler
 - 1.5 - Değerleme Konusu Gayrimenkul İçin Şirketimiz Tarafından Daha Önceki Tarihlerde Yapılan Son Üç Değerlemeye İlişkin Bilgiler
 - 1.6 - Değerleme Rapor Özeti
- 2 - Değerleme Konusu Taşınmazın Mülkiyet ve Yapılaşma Bilgileri**
 - 2.1 - Tapu Kayıtları
 - 2.2 - Takyidat Bilgileri
 - 2.3 - Kullanımına İlişkin Yasal İzinler - İmar ve Proje Bilgileri, Kısıtlamalar
- 3 - Değerleme Konusu Taşınmaz İle İlgili Bilgiler**
 - 3.1 - Tanımı
 - 3.2 - Konumu ve Yakın Çevre Özellikleri
 - 3.3 - Ulaşım Özellikleri
 - 3.4 - Taşınmazın Fiziki Özellikleri
- 4 - Değerleme İle İlgili Analizler**
 - 4.1 - Taşınmazın Bulunduğu Bölgenin Özellikleri
 - 4.2 - Değerleme Hizmetini Sınırlayıcı-Kısıtlayıcı Faktörler
 - 4.3 - Bilgilerin Kaynağı
 - 4.4 - Değeri Etkileyen Faktörler
- 5 - Değerleme Yöntemleri**
 - 5.1 - Pazar Yaklaşımı
 - 5.2 - Yeniden İnşa Etme (İkame) Maliyeti Yaklaşımı
 - 5.3 - Nakit Akışı (Gelir) Yaklaşımı
- 6 - Taşınmazın Değerleme İşleminde Kullanılan Yöntemler**
 - 6.1 - Pazar Yaklaşımı
 - 6.2 - Yeniden İnşa Etme (İkame) Maliyeti Yaklaşımı
 - 6.3 - Nakit Akışı (Gelir) Yaklaşımı
 - 6.4 - En Etkin ve Verimli Kullanımı Analizi
 - 6.5 - Verilerin Değerlendirilmesi
- 7 - Sonuç**
 - 7.1 - Sorumlu Değerleme Uzmanının Sonuç Cümlesi
 - 7.2 - Nihai Değer Takdiri

EKLER

- Ek 1** - Taşınmazı gösteren fotoğraflar
- Ek 2** - Tapu Kaydı - (Takis belgesi-kopya) - Mülkiyet Listesi
- Ek 3** - İmar durum yazısı(kopya)
- Ek 4** - INA Tablosu
- Ek 5** - Taşınmazların Anahtar Teslim Değer Listesi
- Ek 6** - Değerleme Uzmanlarının Lisans Belgeleri (kopya)
- Ek 7** - Yapılaşmaya İlişkin Belgeler (kopya)
- Ek 8** - Tapular (kopya)
- Ek 9** - Mahal Listesi
- Ek 10** - Çarşaf Listeler
- Ek 11** - Sözleşme ve Protokoller

UYGUNLUK BEYANI

Bu değerlendirme raporu; aşağıdaki ilkeler çerçevesinde, Uluslararası Değerleme Standartları (UDES) doğrultusunda hazırlanmıştır.

- * Bu raporda sunulan bulgular Değerleme Uzmanının sahip olduğu ve edinebildiği tüm bilgiler çerçevesinde doğrudur.
- * Analizler ve sonuçlar sadece belirtilen varsayımlar ve koşullarla sınırlıdır.
- * Değerleme Uzmanının değerlendirme konusunu oluşturan mülkle, değerlendirme hizmeti dışında herhangi bir ilgisi bulunmamaktadır.
Değerleme Uzmanının ücreti; raporun herhangi bir bölümüne bağlı olmayıp,
* değerlendirme hizmeti sırasında harcanan emek ve zaman dikkate alınarak belirlenmektedir.
- * Değerleme ahlaki kural ve performans standartlarına göre gerçekleştirilmiştir.
- * Değerleme Uzmanı, mesleki eğitim şartlarına haizdir.
- * Değerleme Uzmanının değerlemesi yapılan mülkün yeri ve türü konusunda daha önceden deneyimi mevcuttur.
- * Değerleme Uzmanı, mülkü kişisel olarak incelemiştir.
- * Raporda belirtilenlerin haricinde hiç kimse bu raporun hazırlanmasında mesleki bir yardımda bulunmamıştır.

1 - DEĞERLEME HİZMETİ BİLGİLERİ

1.1 - Değerleme Hizmetinin Amacı

Bu değerlendirme raporu; aşağıda bilgileri bulunan Semt Bahçekent 1-1 projesinin değerlendirme tarihindeki mevcut durumunun pazar değerinin, tamamlanması durumundaki toplam değerinin belirlenmesi amacı ile hazırlanmıştır. Ayrıca bu rapor kapsamında ilgili projede yer alan ve talep edilen bağımsız bölümlerin anahtar teslim değerlerinin belirlenmesi için hazırlanmıştır.

Bu değerlendirme raporu; Sermaye Piyasası Kurulu'nun "Sermaye Piyasasında Faaliyette Bulunacak Gayrimenkul Değerleme Kuruluşları Hakkında Tebliğ" in (III-62.3) 1. Maddesinin 2. Fıkrası kapsamında hazırlanmıştır.

Pazar Değeri, Uluslararası Değerleme Standartları çerçevesinde şu şekilde tanımlanmaktadır: Bir mülkün uygun bir pazarlamanın ardından birbirinden bağımsız istekli bir alıcıyla istekli bir satıcı arasında herhangi bir zorlama olmaksızın ve tarafların herhangi bir ilişkiden etkilenmeyeceği şartlar altında, bilgili, basiretli ve iyi niyetli bir şekilde hareket ettikleri bir anlaşma çerçevesinde değerlendirme tarihinde el değiştirmesi gereken tahmini tutardır.

1.2 - Değerleme Hizmetinde Hizmeti Alan ve Veren Kurumların Bilgisi

1.2.1 - Hizmeti Alan Kurum Bilgisi

Emlak Konut Gayrimenkul Yatırım Ortaklığı A.Ş.

Barbaros Mah. Mor Sümbül Sk. No:7/2 B Ataşehir/İSTANBUL

1.2.2 - Hizmeti Veren Kurum Bilgisi

Reel Gayrimenkul Değerleme A.Ş.

Mecidiyeköy Mah., Büyükdere Caddesi, Raşit Rıza Sokak, Ahmet Esin İş Merkezi, No: 4, Kat: 2, Şişli / İSTANBUL

İstanbul Ticaret Odası - Sicil No 527073-474655

Reel Gayrimenkul Değerleme A.Ş. 30.06.2004 tarih, 6082 sayılı Ticaret Sicil Gazetesi'nde yayınlanan ana sözleşmesinde belirtildiği üzere 25.06.2004 tarihinde, ekspertiz ve değerlendirme işlemi yapmak üzere kurulmuştur.

Başbakanlık Sermaye Piyasası Kurulu'nun (SPK) 11.08.2006 tarih ve 35/1008 sayılı yazısı ile Sermaye Piyasası Kurulu mevzuatı çerçevesinde değerlendirme hizmeti verecek şirketler listesine alınmıştır.

1.3 - Değerleme Hizmeti İle İlgili Talepler

Hizmeti alan kurumun, aşağıda bilgileri bulunan Semt Bahçekent 1-1 projesinin değerlendirme tarihindeki mevcut durumunun pazar değerinin, tamamlanması durumundaki toplam değerinin belirlenmesi amacı ile hazırlanmıştır. Ayrıca bu rapor kapsamında ilgili projede yer alan ve tarafımıza ibraz edilen bağımsız bölümlerin anahtar teslim değerlerinin belirlenmesi için hazırlanmıştır.

1.4 - Değerleme Konusu Gayrimenkul İçin Yapılan Değerlemeye İlişkin Bilgiler

Söz konusu taşınmazlar için iş bu rapor EML-2109057 numara ile şirketimiz tarafından hazırlanmıştır.

Ahmet İPEK raporu hazırlayan değerlendirme uzmanı olarak ve Ş.Seda YÜCEL KARAGÖZ raporu kontrol eden değerlendirme uzmanı olarak ve Eren KURT kontrol eden/onaylayan sorumlu değerlendirme uzmanı olarak görev almıştır.

1.5 - Değerleme Konusu Gayrimenkul İçin Şirketimiz Tarafından Daha Önceki Tarihlerde Yapılan Son Üç Değerlemeye İlişkin Bilgiler

Değerleme konusu gayrimenkul için şirketimiz tarafından daha önce 3 adet rapor hazırlanmıştır.

	RAPOR-1	RAPOR-2	RAPOR-3
Rapor Numarası	EML-1910136	EML-2005037	EML-2008064
Rapor Tarihi	04.12.2019	12.06.2020	18.12.2020
Rapor Konusu	İSTANBUL ESENYURT HOŞDERE 6. ETAP ARSA SATIŞI KARŞILIĞI GELİR PAYLAŞIMI İŞİ	İSTANBUL ESENYURT HOŞDERE 6. ETAP ARSA SATIŞI KARŞILIĞI GELİR PAYLAŞIMI İŞİ	İSTANBUL ESENYURT HOŞDERE 6. ETAP ARSA SATIŞI KARŞILIĞI GELİR PAYLAŞIMI İŞİ
Raporu Hazırlayanlar	Onur ÖZGÜR, Ş.Seda YÜCEL KARAGÖZ, Eren KURT	Kemal ÇOLPAN, Ş.Seda YÜCEL KARAGÖZ, Eren KURT	Metin EVLEK, Ş.Seda YÜCEL KARAGÖZ, Eren KURT
Takdir Edilen Toplam Nihai Değeri (TL) (KDV Hariç)	89.478.000	214.304.000	359.197.200

1.6 - Değerleme Rapor Özeti

GAYRİMENKUL DEĞERLEME RAPOR ÖZETİ	
DEĞERLEME KONUSU İŞİN İSMİ	İSTANBUL ESENYURT HOŞDERE 6. ETAP İKMAL İNŞATI İŞİ
DEĞERLEMİYİ TALEP EDEN KURUM	EMLAK KONUT GAYRİMENKUL YATIRIM ORTAKLIĞI A.Ş.
RAPORU HAZIRLAYAN KURUM	REEL GAYRİMENKUL DEĞERLEME A.Ş.
RAPOR TARİHİ	17.12.2021

DEĞERLEME KONUSU GAYRİMENKULLER HAKKINDA ÖZET BİLGİ	
TAPU BİLGİLERİ	İSTANBUL İLİ, ESENYURT İLÇESİ, HOŞDERE MAHALLESİ, ADA: 707 PARSEL:1, ALANI: 23.264,07 M ² MALİK: EMLAK KONUT GAYRİMENKUL YATIRIM ORTAKLIĞI A.Ş. İSTANBUL İLİ, ESENYURT İLÇESİ, HOŞDERE MAHALLESİ, ADA: 704 PARSEL:5, ALANI: 11.412,97 M ² MALİK: EMLAK KONUT GAYRİMENKUL YATIRIM ORTAKLIĞI A.Ş.
MEVCUT KULLANIM	PARSEL ÜZERİNDE İNŞAATI DEVAM EDEN SEMT BAHÇEKENT PROJESİ BULUNMAKTADIR
İMAR DURUMU	707 ADA 1 PARSEL E:2.50 HMAX=SERBEST T3 (TİCARET ALANI) ALANI YAPILAŞMA KOŞULUNA SAHİPTİR. 704 ADA 5 PARSEL E:1,00 HMAX=SERBEST T2 (TİCARET ALANI) ALANI YAPILAŞMA KOŞULUNA SAHİPTİR.

DEĞERLEME RAPORUNDA TAKDİR OLUNAN DEĞERLER (KDV HARIÇ)	
PROJENİN MEVCUT DURUM DEĞERİ	571.625.000,00 TL
PROJENİN TAMAMLANMASI DURUMUNDAKİ BUGÜNKÜ DEĞERİ	652.933.655,99 TL

2 - DEĞERLEME KONUSU TAŞINMAZIN MÜLKİYET VE YAPILAŞMA BİLGİLERİ

2.1 - Tapu Kayıtları

İli	:	İSTANBUL
İlçesi	:	ESENYURT
Bucağı	:	
Mahallesi	:	HOŞDERE
Köyü	:	
Sokağı	:	
Mevkii	:	
Pafta No	:	
Ada No	:	707
Parsel No	:	1
Alanı (m ²)	:	23264,07
Vasfı	:	ARSA
Sınırı	:	PLANINDADIR
Tapu Cinsi	:	KAT İRTİFAKI
Sahibi	:	EMLAK KONUT GAYRİMENKUL YATIRIM ORTAKLIĞI ANONİM ŞİRKETİ
Blok No	:	EK.1 MÜLKİYET LİSTESİNDE VERİLMİŞTİR.
Kat No	:	EK.1 MÜLKİYET LİSTESİNDE VERİLMİŞTİR.
B.B. No	:	EK.1 MÜLKİYET LİSTESİNDE VERİLMİŞTİR.
Arsa Payı	:	EK.1 MÜLKİYET LİSTESİNDE VERİLMİŞTİR.
B.B. Niteliği	:	EK.1 MÜLKİYET LİSTESİNDE VERİLMİŞTİR.
Yevmiye No	:	EK.1 MÜLKİYET LİSTESİNDE VERİLMİŞTİR.
Cilt No	:	EK.1 MÜLKİYET LİSTESİNDE VERİLMİŞTİR.
Sayfa No	:	EK.1 MÜLKİYET LİSTESİNDE VERİLMİŞTİR.
Tapu Tarihi	:	EK.1 MÜLKİYET LİSTESİNDE VERİLMİŞTİR.

2.1 - Tapu Kayıtları

İli : İSTANBUL
İlçesi : ESENYURT
Bucağı :
Mahallesi : HOŞDERE
Köyü :
Sokağı :
Mevkii :
Pafta No :
Ada No : 704
Parsel No : 5
Alanı (m²) : 11412,97
Vasfı : ARSA
Sınırı :
Tapu Cinsi : ANA TAŞINMAZ
Sahibi : **EMLAK KONUT GAYRİMENKUL YATIRIM ORTAKLIĞI ANONİM ŞİRKETİ 1/1**
Yevmiye No : 45687
Cilt No : 3
Sayfa No : 243
Tapu Tarihi : 19.07.2016

2.2 - Takyidat Bilgileri

Taşınmazların takyidat ve mülkiyet bilgilerini gösterir 26.11.2021 tarihli TAKBİS Belgesi Emlak Konut GYO A.Ş. Yetkililerinden tarafımıza iletilmiş olup ilgili belgeler ekte sunulmaktadır.

Değerleme konusu 707 ada 1 parseldeki taşınmazlar üzerinde;

Beyanlar:

- Yönetim Planı Değişikliği : 30.03.2021 (04.05.2021 tarih ve 40501 yevmiye)
- 1 TL bedel karşılığında kira sözleşmesi vardır. (99 yıllığına 1 tl bedelle) 13.10.2020 tarih ve 76759 yevmiyelidir.

704 ada 5 parsel üzerinde;

- 1 TL bedel karşılığında kira sözleşmesi vardır. (99 yıllığına 1 tl bedelle) 05.09.2018 tarih ve 53236 yevmiyelidir.
- 1 TL bedel karşılığında kira sözleşme vardır (TEDAŞ lehine 99 yıllığına 1 TL bedel kira şerhi tesis edilmiştir.) 08.04.2021 tarih ve 33135 yevmiyelidir.
(İlgili kurumun rutin kira şerhi uygulaması niteliğinde olup taşınmazın devrine ve değerine olumsuz etkisi bulunmamaktadır)

Değerlemesi yapılan gayrimenkuller üzerinde yer alan takyidatların; Gayrimenkul Yatırım Ortaklıklarına İlişkin Esaslar Tebliği'nin 22. maddesinin birinci fıkrasının (c) ve (j) bendlerinde belirtilen hükümler çerçevesinde irdelendiğinde; rapora konu taşınmazların sermaye piyasası hükümleri çerçevesinde gayrimenkul yatırım ortaklığı portföyünde proje olarak bulunmasında herhangi bir sakınca oluşturmadığı kanaatine varılmıştır.

2.2.1 - Taşınmazların Son Üç Yıllık Dönemde Gerçekleşen Alım Satım İşlemleri

707 ada 1 parsel 08.03.2013 tarihinde 11888 yevmiye no'su ile TOKİ adına kayıtlı iken Emlak Konut Gayrimenkul Yatırım Ortaklığı A.Ş. adına satış işleminden oluşmuştur. Parsel üzerinde 10.04.2019 tarih 22373 yevmiye no'su ile kat irtifakı kurulmuştur.

704 ada 5 parselin son üç yıllık dönemde gerçekleşen alım satım işlemi bulunmamaktadır.

2.3 - Kullanımına İlişkin Yasal İzinler İmar ve Proje Bilgileri, Kısıtlamalar

2.3.1 - İmar Durumuna İlişkin Veriler

Esenyurt Belediyesi Plan Proje Müdürlüğü'nden alınan imar durum bilgisine göre; Değerleme konusu 707 Ada 1 Parsel 12.03.2012 tasdik tarihli 3682 Bakanlık Olur'u olan 10.11.2015 tadil tarihli 1/1000 Ölçekli Hoşdere Toplu Konut Alanı Uygulama İmar Planı kapsamında Emsal:2.50, H:Serbest, Ticaret (T3) alanında, 704 Ada 5 Parsel 12.03.2012 tasdik tarihli 3682 Bakanlık Olur'u olan 10.11.2015 tadil tarihli 1/1000 Ölçekli Hoşdere Toplu Konut Alanı Uygulama İmar Planı kapsamında Emsal 1,00, H:Serbest, Ticaret (T2) alanında kalmaktadır. Parsellerin terki bulunmamakta olup net imar parselleridir.

Ancak 20.02.2020 tarih, 31045 sayı ile Resmi Gazete'de yayınlanarak yürürlüğe giren Coğrafi Bilgi Sistemleri ile bazı kanunlarda değişiklik yapılması hakkında kanunun 6. maddesinde "...imar planlarında bina yükseklikleri yençok:serbest olarak belirlenemez" ve bununla bağlantılı olan 13. maddesinde "Geçici Madde 20- Bu Kanunun 8. maddesinin birinci fıkrasının (b) bendinin onuncu paragrafında yer alan hükümler doğrultusunda ilgili idare 1/7/2021 tarihine kadar meclis kararı ile plan değişikliklerini ve revizyonlarını yapmakla yükümlüdür. Bina yükseklikleri yençok:serbest olarak belirlenmiş alanlarda plan değişikliği yapılmıyca kadar yapı ruhsatı düzenlenemez. Belirlenen süre içerisinde söz konusu alanlarda yer alan parsellere ilişkin yapı ruhsatı başvurusu yapıldığında süre sonu beklenilmeden alana yönelik öncelikli olarak plan değişikliklerinin ve revizyonlarının yapılması zorunludur" şeklinde belirlenmiş olup bu maddelere istinaden uygulama yapılacaktır.

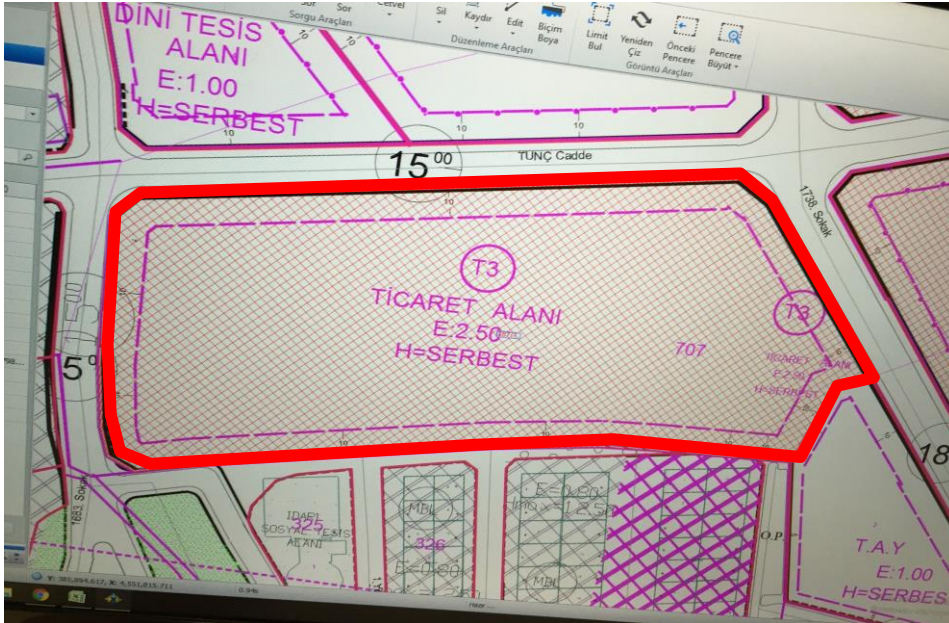



2.3.2 - Taşınmazın Son Üç Yıllık Dönemde İmar Planında Meydana Gelen Değişiklikler

Yapılan incelemelerde son üç yıl içinde imar durumunda değişiklik bulunmamaktadır.

Ancak 20.02.2020 tarih, 31045 sayı ile Resmi Gazete'de yayınlanarak yürürlüğe giren Coğrafi Bilgi Sistemleri ile bazı kanunlarda değişiklik yapılması hakkında kanunun 6. maddesinde "...imar planlarında bina yükseklikleri yençok:serbest olarak belirlenemez" ve bununla bağlantılı olan 13. maddesinde "Geçici Madde 20- Bu Kanunun 8. maddesinin birinci fıkrasının (b) bendinin onuncu paragrafında yer alan hükümler doğrultusunda ilgili idare 1/7/2021 tarihine kadar meclis kararı ile plan değişikliklerini ve revizyonlarını yapmakla yükümlüdür. Bina yükseklikleri yençok:serbest olarak belirlenmiş alanlarda plan değişikliği yapılıncaya kadar yapı ruhsatı düzenlenemez. Belirlenen süre içerisinde söz konusu alanlarda yer alan parsellere ilişkin yapı ruhsatı başvurusu yapıldığında süre sonu beklenilmeden alana yönelik öncelikli olarak plan değişikliklerinin ve revizyonlarının yapılması zorunludur" şeklinde belirlenmiş olup bu maddelere istinaden uygulama yapılacaktır.

2.3.3 - Yapılaşma Bilgi ve Belgelerinin İrdelenmesi

Esenyurt Belediyesi ve ilgili kurumdan alınan bilgilere incelenen yapı ruhsat bilgileri aşağıda tablo halinde verilmiştir. Yapı Ruhsatı'na göre onaylı olan onaylı mimari projeleri incelenmiştir.

704 Ada 5 Parsel D Blok için alınmış ruhsat üzerinde toplam inşaat alanı 7436,48 olarak yazılmıştır. Ruhsat üzerindeki alanların toplamı ise 7437,48 m2 olmaktadır. Toplam inşaat alanının sehven yazıldığı düşünülmektedir.

RUHSAT BELGESİ BİLGİLERİ 707 ADA 1 PARSEL													
BLOK ADI	TARİHİ	SAYISI	VERİLİŞ NEDENİ	KULLANIM AMACI	BAĞIMSIZ BÖLÜM SAYISI	YOL KOTU ALTI	YOL KOTU ÜSTÜ	TOPLAM KAT SAYISI	YAPI SINIFI	KONUT ALANI (M ²)	İŞYERİ ALANI (M ²)	ORTAK ALAN (M ²)	TOPLAM ALANI (M ²)
A	14.04.2017	2017/7850	YENİ YAPI	MESKEN+ İŞYERİ	91	1	14	15	4C	10.985,32	1.257,26	2.981,51	15.224,09
B	14.04.2017	2017/7850	YENİ YAPI	MESKEN+ İŞYERİ	25	2	5	7	4A	2.658,02	581,22	2.087,98	5.327,22
C	14.04.2017	2017/7850	YENİ YAPI	MESKEN+ İŞYERİ	75	3	13	16	4C	9.024,90	889,82	12.910,88	22.825,60
D	14.04.2017	2017/7850	YENİ YAPI	MESKEN+ İŞYERİ	280	3	28	31	5A	20.649,17	1.623,88	12.802,50	35.075,55
E	14.04.2017	2017/7850	YENİ YAPI	MESKEN	74	2	19	21	5A	10.367,14		8.073,36	18.440,50
F	14.04.2017	2017/7850	YENİ YAPI	MESKEN+ İŞYERİ	150	1	25	26	5A	18.192,99	599,65	9.157,85	27.950,49
TOPLAM					695								124.843,45

RUHSAT BELGESİ BİLGİLERİ 704 ADA 5 PARSEL													
BLOK ADI	TARİHİ	SAYISI	VERİLİŞ NEDENİ	KULLANIM AMACI	BAĞIMSIZ BÖLÜM SAYISI	YOL KOTU ALTI	YOL KOTU ÜSTÜ	TOPLAM KAT SAYISI	YAPI SINIFI	KONUT ALANI (M ²)	İŞYERİ ALANI (M ²)	ORTAK ALAN (M ²)	TOPLAM ALANI (M ²)
A	29.06.2017	2016/32658	YENİ YAPI	OFİS+ İŞYERİ	6	1	1	2	3A		906,54	71,34	977,88
B	29.06.2017	2016/32658	YENİ YAPI	MESKEN+ İŞYERİ	44	3	8	11	4C	4.317,67	875,46	4.268,42	9.461,55
C	29.06.2017	2016/32658	YENİ YAPI	MESKEN+ İŞYERİ	43	3	8	11	4C	4.241,10	1.468,74	4.969,35	10.679,19
D	29.06.2017	2016/32658	YENİ YAPI	MESKEN+ İŞYERİ	44	2	11	13	4C	4.848,58	405,98	2.182,92	7.437,48
TOPLAM					137								28.556,10

İSİM DEĞİŞİKLİĞİ RUHSAT BELGESİ BİLGİLERİ 707 ADA 1 PARSEL													
BLOK ADI	TARİHİ	SAYISI	VERİLİŞ NEDENİ	KULLANIM AMACI	BAĞIMSIZ BÖLÜM SAYISI	YOL KOTU ALTI	YOL KOTU ÜSTÜ	TOPLAM KAT SAYISI	YAPI SINIFI	KONUT ALANI (M ²)	İŞYERİ ALANI (M ²)	ORTAK ALAN (M ²)	TOPLAM ALANI (M ²)
A	04.01.2019	2019/1	İSİM DEĞİŞİKLİĞİ	MESKEN+ İŞYERİ	91	1	14	15	4C	10.985,32	1.257,26	2.981,51	15.224,09
B	04.01.2019	2019/1	İSİM DEĞİŞİKLİĞİ	MESKEN+ İŞYERİ	25	2	5	7	4A	2.658,02	581,22	2.087,98	5.327,22
C	04.01.2019	2019/1	İSİM DEĞİŞİKLİĞİ	MESKEN+ İŞYERİ	75	3	13	16	4C	9.024,90	889,82	12.910,88	22.825,60
D	04.01.2019	2019/1	İSİM DEĞİŞİKLİĞİ	MESKEN+ İŞYERİ	280	3	28	31	5A	20.649,17	1.623,88	12.802,50	35.075,55
E	04.01.2019	2019/1	İSİM DEĞİŞİKLİĞİ	MESKEN	74	2	19	21	5A	10.367,14		8.073,36	18.440,50
F	04.01.2019	2019/1	İSİM DEĞİŞİKLİĞİ	MESKEN+ İŞYERİ	150	1	25	26	5A	18.192,99	599,65	9.157,85	27.950,49
TOPLAM					695								124.843,45

İSİM DEĞİŞİKLİĞİ RUHSAT BELGESİ BİLGİLERİ 704 ADA 5 PARSEL													
BLOK ADI	TARİHİ	SAYISI	VERİLİŞ NEDENİ	KULLANIM AMACI	BAĞIMSIZ BÖLÜM SAYISI	YOL KOTU ALTI	YOL KOTU ÜSTÜ	TOPLAM KAT SAYISI	YAPI SINIFI	KONUT ALANI (M ²)	İŞYERİ ALANI (M ²)	ORTAK ALAN (M ²)	TOPLAM ALANI (M ²)
A	28.01.2019	2019/106	İSİM DEĞİŞİKLİĞİ	OFİS+ İŞYERİ	6	1	1	2	3A		906,54	71,34	977,88
B	28.01.2019	2019/106	İSİM DEĞİŞİKLİĞİ	MESKEN+ İŞYERİ	44	3	8	11	4C	4.317,67	875,46	4.268,42	9.461,55
C	28.01.2019	2019/106	İSİM DEĞİŞİKLİĞİ	MESKEN+ İŞYERİ	43	3	8	11	4C	4.241,10	1.468,74	4.969,35	10.679,19
D	28.01.2019	2019/106	İSİM DEĞİŞİKLİĞİ	MESKEN+ İŞYERİ	44	2	11	13	4C	4.848,58	405,98	2.182,92	7.437,48
TOPLAM					137								28.556,10

İSİM DEĞİŞİKLİĞİ RUHSAT BELGESİ BİLGİLERİ 707 ADA 1 PARSEL													
BLOK ADI	TARİHİ	SAYISI	VERİLİŞ NEDENİ	KULLANIM AMACI	BAĞIMSIZ BÖLÜM SAYISI	YOL KOTU ALTI	YOL KOTU ÜSTÜ	TOPLAM KAT SAYISI	YAPI SINIFI	KONUT ALANI (M ²)	İŞYERİ ALANI (M ²)	ORTAK ALAN (M ²)	TOPLAM ALANI (M ²)
A	03.03.2020	2020/1209	İSİM DEĞİŞİKLİĞİ	MESKEN+ İŞYERİ	91	1	14	15	4C	10.985,32	1.257,26	2.981,51	15.224,09
B	03.03.2020	2020/1209	İSİM DEĞİŞİKLİĞİ	MESKEN+ İŞYERİ	25	2	5	7	4A	2.658,02	581,22	2.087,98	5.327,22
C	03.03.2020	2020/1209	İSİM DEĞİŞİKLİĞİ	MESKEN+ İŞYERİ	75	3	13	16	4C	9.024,90	889,82	12.910,88	22.825,60
D	03.03.2020	2020/1209	İSİM DEĞİŞİKLİĞİ	MESKEN+ İŞYERİ	280	3	28	31	5A	20.649,17	1.623,88	12.802,50	35.075,55
E	03.03.2020	2020/1209	İSİM DEĞİŞİKLİĞİ	MESKEN	74	2	19	21	5A	10.367,14		8.073,36	18.440,50
F	03.03.2020	2020/1209	İSİM DEĞİŞİKLİĞİ	MESKEN+ İŞYERİ	150	1	25	26	5A	18.192,99	599,65	9.157,85	27.950,49
TOPLAM					695								124.843,45

YAPI KULLANMA İZİN BELGESİ BİLGİLERİ 707 ADA 1 PARSEL													
BLOK ADI	TARİHİ	SAYISI	VERİLİŞ NEDENİ	KULLANIM AMACI	BAĞIMSIZ BÖLÜM SAYISI	YOL KOTU ALTI	YOL KOTU ÜSTÜ	TOPLAM KAT SAYISI	YAPI SINIFI	KONUT ALANI (M ²)	İŞYERİ ALANI (M ²)	ORTAK ALAN (M ²)	TOPLAM ALANI (M ²)
D	17.09.2021	2021/6019	TADİLAT	MESKEN+ İŞYERİ	280	3	28	31	5A	20.649,17	1.623,88	12.802,50	35.075,55
TOPLAM					280								35.075,55

2.3.5 - Taşınmazın Yasal ve Mevcut Durumuna İlişkin Görüş

Projede inşa faaliyetler devam etmektedir. Emlak Konut Yatırım Ortaklığı A.Ş.'den bilgiye göre bütün bloklar için ortalama fiziki ilerleme yüzdesi yaklaşık % 95,59 olarak belirlenmiştir. Taşınmazların ruhsatları alınmış 707 ada 1 parselde kat irtifakı kurulmuş olup proje genelinde devam etmektedir. 707 ada 1 parsel için iskan belgesi alınmıştır.

2.3.6 - Yapı Denetim Kuruluşuna ve İşlemlerine Ait Bilgiler

704 Ada 5 Parsel için; SED Yapı Denetim Ltd. Şti. Merkez Efendi Mh. Mevlana Cd. No:95/4 Z.Burnu/İSTANBUL

707 Ada 1 Parsel için;UCK Yapı Denetim Ltd. Şti.Merkez Efendi Mh. Mevlana Cd. Sedeftepe Evleri Sitesi B blok No:96/5 Z.Burnu/İSTANBUL

2.3.7 - Proje İlişkin Detaylı Bilgi ve Planların ve Söz Konusu Değerin Tamamen Mevcut Projeye İlişkin Olduğuna ve Farklı Bir Projenin Uygulanması Durumunda Bulunacak Değerin Farklı Olabileceğine İlişkin Açıklama

Proje için takdir edilen değer tamamen mevcut projeye ilişkin olup, projede değişiklik yapılması, farklı bir projenin uygulanması durumunda değer değişebilecektir.

2.3.8 - Varsa, Gayrimenkulün Enerji Verimlilik Sertifikası Hakkında Bilgi

Değerleme konusu taşınmazların konumlu olduğu binaya ait enerji verimlilik sertifikası bulunmamaktadır.

3 - DEĞERLEME KONUSU TAŞINMAZ İLE İLGİLİ BİLGİLER

3.1 - Tanımı

Değerlemeye konu olan proje; İstanbul İli, Esenyurt İlçesi, Orhangazi Mahallesi, 707 ada 1 parselde yer alan 23.264,07 m² alanlı arsa üzerinde ve 704 Ada 5 Parselde yer alan 11.412,97 m² alanlı arsa üzerinde tanımlanmış olan Semt Bahçekent 1-1 Projesidir. Tarafımıza gönderilen sözleşmede, İstanbul Esenyurt Hoşdere 6. Etap İkmal İnşaatı İşi olarak geçmektedir.

3.2 - Konumu Ve Yakın Çevre Özellikleri

Değerleme konusu taşınmazlar; şehrin kuzey kısmında konumlanmış Mercedes Bulvarına yakın konumdadır. Yakın çevresinde Mercedes Fabrikası, Gülbahçe Mezarlığı, Hayat Park, Bahçekent Emlak konutları projesi, Avrupark Bahçekent projesi, Cadde Flora, Bahçekent Flora Projesi, sanayi siteleri ve boş arsalar, eski yapılar bulunmaktadır. Bölgeye ulaşım özel araçlarla ve toplu taşıma araçları ile ulaşım sağlanabilmektedir.

Bahçeşehir istikametinden Hadımköy istikametine giderken Mercedes Bulvarı üzerinden Avrupark Hayat Projesi köşesinden Tunç Caddesi'ne giriş yapılarak 707 ad 1 parselde yer alan taşınmazlara ulaşılabilir. 704 Ada 5 Parsel ise Mercedes Bulvarı üzerinde konumdadır.

Yapımı süren ve Mecidiyeköy-Esenyurt arasını 26 dk'ya indirecek olan Mecidiyeköy-Mahmutbey-Esenyurt metrosuna yakın konumuyla dikkat çeken Semt Bahçekent, Anadolu Yakası'na trafiksiz geçişi sağlayacak olan Halkalı-Marmaray yüksek hızlı tren hattının Esenyurt durağına çok yakın konumda yer alıyor. Ayrıca TEM Otoyolu, İstanbul Havalimanı ve Yavuz Sultan Selim Köprüsü bağlantı yollarına yakın konumuyla ulaşımı kolaylaştıracak pek çok imkânı bir arada sunuyor.

3.3 - Ulaşım Özellikleri

Değerleme konusu taşınmazlar, İstanbul İli, Esenyurt İlçesi Orhangazi Mahallesinde yer almaktadır. Ulaşım özel araç ve toplu taşıma araçları ile sağlanmaktadır. Yeni yeni gelişmekte olan bir konut alanının bulunduğu bölgede yer almaktadır. Tem otoyoluna 2 km, Mahmutbey gişelere 15 km, yeni 3. havaalanına 35 km uzaklıktadır.

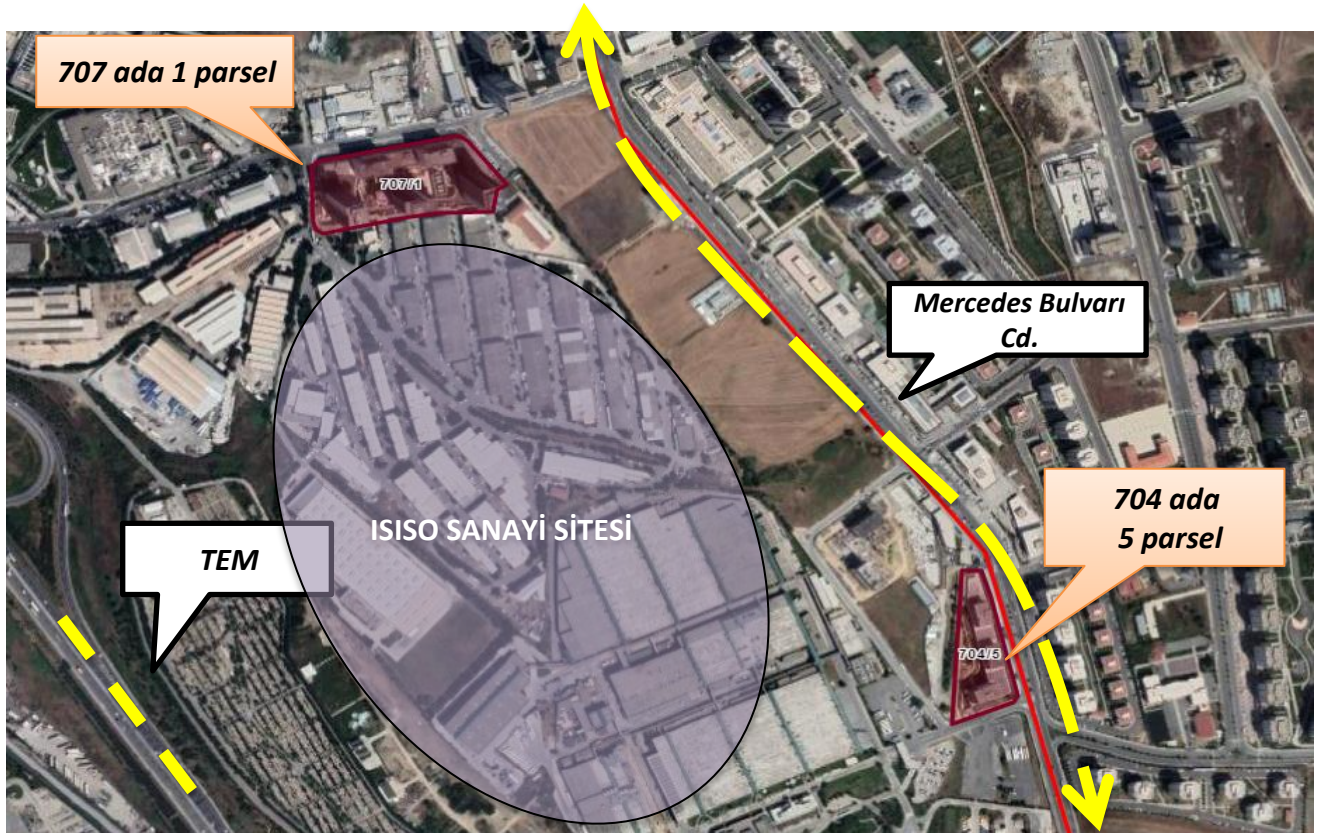
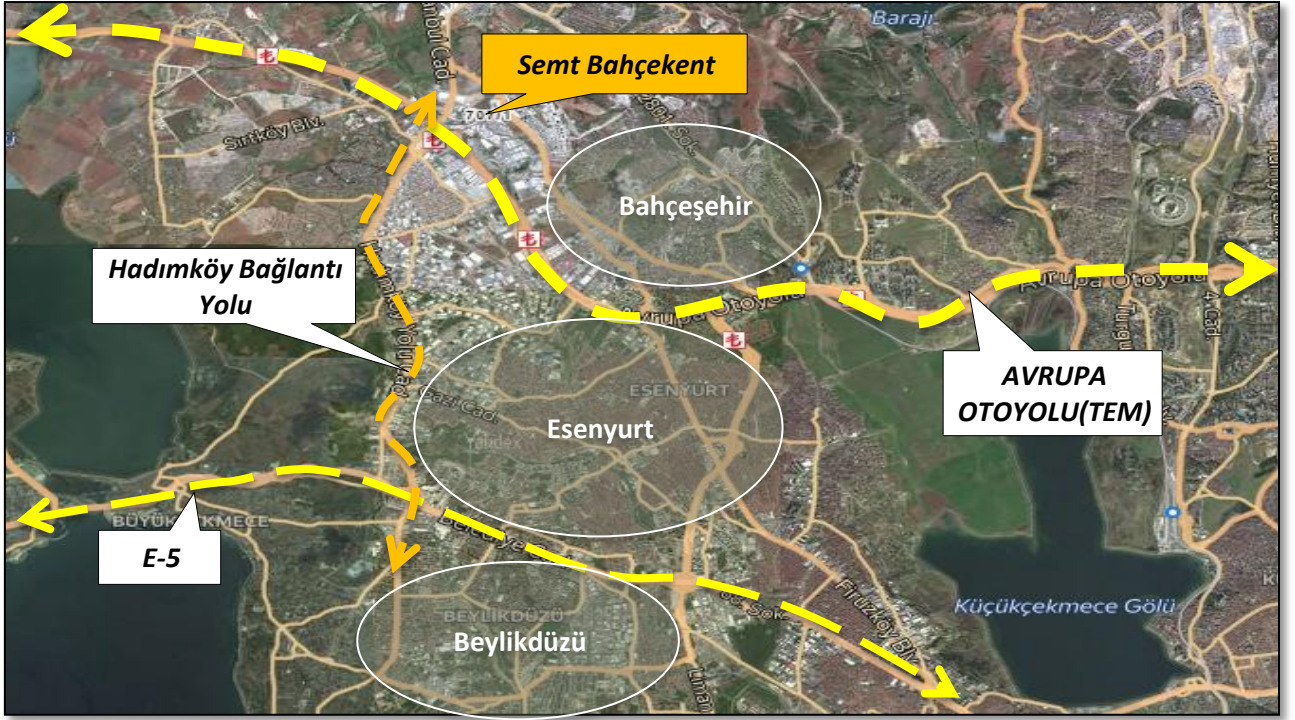

3.4 - Taşınmazın Fiziki Özellikleri

3.4.1 - Genel Özellikleri

Değerleme konusu Semt Bahçekent projesi 707 ada 1 adet parsel ve 704 ada 5 parsel üzerinde geliştirilmektedir. **707 ada 1 parsel;** 23.264,07 m² yüzölçümlü, hemen hemen dikdörtgen şeklindedir. Parsel üzerinde A-B-C-D-E-F isimli 6 adet blok bulunmakta olup, A Blokta 83 adet mesken, 8 adet işyeri, B Blokta 21 adet mesken, 4 adet işyeri, C Blokta 69 adet mesken, 6 adet işyeri, D Blokta 275 adet mesken, 5 adet işyeri, E Blokta 74 adet mesken, F Blokta 147 adet mesken, 3 adet işyeri olmak üzere toplam 695 adet bağımsız bölüm bulunmaktadır. A Blokta daire tipleri 1+1, 2+1, 3+1, 4+1 şeklinde, B Blokta daire tipleri 2+1, 3+1 şeklinde, C Blokta daire tipleri 1+1, 2+1, 3+1, 4+1 şeklinde, D Blokta daire tipleri 1+1, 2+1, 3+1 şeklinde, E Blokta daire tipleri 1+1, 2+1, 3+1, 4+1 şeklinde, F Blokta daire tipleri 1+1, 2+1, 3+1 şeklindedir. Bloklarda bulunan tüm işyerleri (ticari birimler) depolu dükkan şeklindedir.

Mimari proje ve yapı ruhsatları incelendiğinde;

A Blok; proje üzerinde ve yapı ruhsatında bodrum+zemin+13 normal kat olmak üzere toplamda 15 kat ve 15.224,09 m² alana sahiptir. Çarşaf listede dairelerin satışa esas alan 12.539,44 m² olarak, dükkanların satışa esas alanı 1.250,26 m² olarak tanımlanmıştır.

B Blok; proje üzerinde ve yapı ruhsatında 2 bodrum+zemin+4 normal kat olmak üzere toplamda 7 kat ve 5.327,22 m² alana sahiptir. Çarşaf listede dairelerin satışa esas alan 3.089,13 m² olarak, dükkanların satışa esas alanı 580,30 m² olarak tanımlanmıştır.

C Blok; proje üzerinde ve yapı ruhsatında 3 bodrum+zemin+12 normal kat olmak üzere toplamda 16 kat ve 22.825,60 m² alana sahiptir. Çarşaf listede dairelerin satışa esas alan 10.384,02 m² olarak, dükkanların satışa esas alanı 884,02 m² olarak tanımlanmıştır.

D Blok; proje üzerinde ve yapı ruhsatında 3 bodrum+zemin+27 normal kat olmak üzere toplamda 31 kat ve 35.075,55 m² alana sahiptir. Çarşaf listede dairelerin satışa esas alan 24.927,45 m² olarak, dükkanların satışa esas alanı 1.615,75 m² olarak tanımlanmıştır.

E Blok; proje üzerinde ve yapı ruhsatında 2 bodrum+zemin+18 normal kat olmak üzere toplamda 21 kat ve 18.440,50 m² alana sahiptir. Çarşaf listede dairelerin satışa esas alan 12.214,37 m² olarak tanımlanmıştır.

F Blok; proje üzerinde ve yapı ruhsatında bodrum+zemin+24 normal kat olmak üzere toplamda 26 kat ve 27.950,49 m² alana sahiptir. Çarşaf listede dairelerin satışa esas alan 21.213,01 m² olarak, dükkanların satışa esas alanı 599,65 m² olarak tanımlanmıştır.

704 ada 5 adet parsel; 11.412,97 m² yüzölçümlü, hemen hemen yamuk şeklindedir. Parsel üzerinde A-B-C-D isimli 4 adet blok bulunmakta olup, A Blokta 6 adet işyeri, B Blokta 36 adet mesken, 8 adet işyeri, C Blokta 34 adet mesken, 9 adet işyeri, D Blokta 40 adet mesken, 4 adet işyeri, olmak üzere toplam 137 adet bağımsız bölüm bulunmaktadır. A Blokta işyerleri depolu dükkan şeklinde, B Blokta daire tipleri 1+1, 2+1, 3+1 şeklinde, C Blokta daire tipleri 1+1, 2+1, 3+1, şeklinde, D Blokta daire tipleri 1+1, 2+1, 3+1 şeklindedir. Bloklarda bulunan işyerleri (ticari birimler) , B Blok 42, C Blok 41, D Blok 42 haricindekiler depolu dükkan şeklindedir.

Mimari proje ve yapı ruhsatları incelendiğinde;

A Blok; proje üzerinde ve yapı ruhsatında bodrum+zemin kat olmak üzere toplamda 2 kat ve 977,88 m² alana sahiptir. Çarşaf listede dükkanların satışa esas alanı 906,5 m² olarak tanımlanmıştır.

B Blok; proje üzerinde ve yapı ruhsatında 3 bodrum+zemin+7 normal kat olmak üzere toplamda 11 kat ve 9461,55 m² alana sahiptir. Çarşaf listede dairelerin satışa esas alanı 5182,42 m² olarak, dükkanların satışa esas alanı 875,38 m² olarak tanımlanmıştır.

C Blok; proje üzerinde ve yapı ruhsatında 3 bodrum+zemin+7 normal kat olmak üzere toplamda 11 kat ve 10.679,19 m² alana sahiptir. Çarşaf listede dairelerin satışa esas alanı 5070,64 m² olarak, dükkanların satışa esas alanı 1470,53 m² olarak tanımlanmıştır.

D Blok; proje üzerinde ve yapı ruhsatında 2 bodrum+zemin+10 normal kat olmak üzere toplamda 13 kat ve 7436,48 m² alana sahiptir. Çarşaf listede dairelerin satışa esas alanı 5658,06 m² olarak, dükkanların satışa esas alanı 406,61 m² olarak tanımlanmıştır.

Değerleme konusu Semt Bahçekent projesi dahilinde 707 ada 1 parsel üzerinde 695 adet bağımsız birimden, 704 ada 5 parsel ise 137 adet bağımsız birimden oluşmaktadır. Toplam inşaat alanı 153.399,55 m² dir.

Projede her iki parsel üzerinde Çarşaf Listelere göre, satılabilir konut alanı 100.133,65 m², satılabilir dükkan alanı 8589 m² dir. Toplam satılabilir alanı 108.722,65 m² dir. Eklenti Depo alanları ise 3231,05 m² dir.

Projede inşa faaliyetler devam etmektedir. Emlak Konut Yatırım Ortaklığı A.Ş.'den bilgiye göre bütün bloklar için ortalama fiziki ilerleme yüzdesi yaklaşık %95,59 olarak belirlenmiştir.

Taşınmazların alanları belirtilirken, Yapı Ruhsatları, Mimari projeler ve Emlak Konut GYO tarafından gönderilen Çarşaf Listeler esas alınmıştır. Bağımsız Bölümlere ait olan alanlar, taşınmaz tipleri yönleri vb. Bilgiler ise onaylı çarşaf listeler üzerinden alınmıştır.

Ruhsat Alınmış Yapılarda Yapılan Değişikliklerin 3194 Sayılı İmar Kanunu' nun 3.4.2 - 21. Maddesi Kapsamında Yeniden Ruhsat Alınmasını Gerektirdiği Değişiklikler Olup Olmadığı Hakkında Bilgi

Taşınmazlar için ruhsat belgeleri alınmış olup, inşaatların devam ettiği gözlemlenmiştir.

4 - DEĞERLEME İLE İLGİLİ ANALİZLER

4.1 - Taşınmazın Bulunduğu Bölgenin Özellikleri

4.1.1 - İstanbul İli

İstanbul 41° K, 29° D koordinatlarında yer alır. Batıda Çatalca Yarımadası, doğuda Kocaeli Yarımadası'ndan oluşur. Kuzeyde Karadeniz, güneyde Marmara Denizi ve ortada İstanbul Boğazı'ndan oluşan kent, kuzeybatıda Tekirdağ'a bağlı Saray, batıda Tekirdağ'a bağlı Çerkezköy, Tekirdağ, Çorlu, Tekirdağ, güneybatıda Tekirdağ'a bağlı Marmara Ereğlisi, kuzeydoğuda Kocaeli'ne bağlı Kandıra, doğuda Kocaeli'ne bağlı Körfez, güneydoğuda Kocaeli'ne bağlı Gebze ilçeleri ile komşudur. İstanbul'u oluşturan yarımadalardan Çatalca Avrupa, Kocaeli ise Asya anakaralarındadır. Kentin ortasındaki İstanbul Boğazı ise bu iki kıtayı birleştirir. Boğazdaki Fatih Sultan Mehmet ve Boğaziçi Köprüleri kentin iki yakasını birbirine bağlar. İstanbul Boğazı boyunca ve Haliç'i çevreleyecek şekilde Türkiye'nin kuzeybatısında kurulmuştur.

İstanbul, Türkiye'nin en büyük kenti olup, 15 milyon kişiyi aşan nüfusu ile dünyanın da sayılı kentlerinden biri haline gelmiştir. Batı ile Doğu arasında köprü olma özelliği ile yerli ve yabancı sermaye için, bölgelerarası ilişki kurma ve bölgelere açılma yönünden önemli bir merkezdir. İstanbul Boğazı, Karadeniz'i, Marmara Denizi'yle birleştirirken; Asya Kıtası'yla Avrupa Kıtası'nı birbirinden ayırmakta ve İstanbul kentini de ikiye bölmektedir.



Türkiye İstatistik Kurumu'nun (TÜİK) hazırlamış olduğu 2020 yılı Adrese Dayalı Nüfus Kayıt Sistemi (ADNKS) Nüfus Sayımı Sonuçlarına göre İstanbul'un Toplam Nüfusu 15.462.452 kişidir.

4.1.2 - Esenyurt İlçesi

Esenyurt 22.03.2008 tarih ve 26824 sayılı Resmi Gazetede yayınlanarak yürürlüğe giren 06/03/2008 tarih ve 5747 nolu Büyükşehir Belediyesi Sınırları İçerisinde İlçe Kurulması ve Bazı Kanunlarda Değişiklik Yapılması Hakkında Kanuna göre ilçe olmuştur.

İlçenin doğusunda Avcılar ilçesi, batısında Büyükçekmece ilçesi, kuzeyinde Başakşehir ve Arnavutköy ilçesi, güneyinde Beylikdüzü ilçesi ile sınır olup yaklaşık 57 km² 'lik bir yüz ölçümüne sahiptir. Arazi az engebeli olup, ilçe hudutlarında orman mevcut değildir.

İstanbul Metropoliten alanı içerisinde yer alan Esenyurt İlçesi Doğusunda Küçükçekmece gölü ve yerleşkesi Batısında TEM – D.100 Bağlantı yolu, Büyükçekmece Belediyesi, Kuzeyinde Hoşdere-Kınalı-Trakya Otoyolu (E-6-TEM) güneyinde D-100 (E-5) Karayolu bulunmaktadır. E-5 karayolu ve TEM (E-6) otoyolunu bağlayan bir bağlantı yolu Esenyurt ilçesinin ortasından geçerek ikiye ayırmaktadır. Esenyurt ilçesi yaklaşık 4800 Hektar bir alanı kapsamaktadır.Esenyurt Belediyesi 1989 yılında kurulmuştur. Esenyurt idari olarak Büyükçekmece ilçesine bağlı iken 10 Temmuz 2004 tarihinde kabul edilen 5216 Sayılı Büyükşehir Belediye Yasası ile birlikte ilk kademe belediyesi olmuş ve İstanbul Büyükşehir Belediyesine bağlanmıştır.5747 sayılı 'Büyükşehir sınırları içerisinde ilçe kurulması ve bazı kanunlarda değişiklik yapılması hakkındaki kanun hükümlerinin 1. maddesi 22.fıkrasıyla Esenyurt ilçesi kurulmuştur. Kanun 22.03.2008 tarih ve 26824 sayılı Resmi gazetede yayınlanarak yürürlüğe girmiştir. Kanunun ekli 20. sayılı listede Esenyurt ilçe sınırları tespit edilmiştir. Bu kanun yürürlüğe girdikten sonra Esenyurt'un sınırları genişlemiş ve Mahalle sayımız 20'ye ulaşmıştır. Listede Kıraç ilk kademe Belediyesine bağlı Merkez, Namık Kemal Mahalleleri, Çakmaklı TEM-D.100 bağlantı yolunun doğusu, Yakuplu ilk kademe Belediyesine bağlı Güzelyurt Mahalleleri, Avcılar İlçe Belediyesine bağlı Yeşilkent Mahallesinin D3 ila D100 bağlantı yolunun batısında kalan kısım, Bahçeşehir ilk kademe belediyesine bağlı 2.kısım Mahallesinin Hadımköy-Hoşdere, Esenyurt-Hadımköy yolun batısında ve Sanayi Mahallesinin kuzeyinde kalan kısmı Esenyurt ilçe sınırlarına katılmıştır.



4.1.3 - Gayrimenkul Piyasasının Mevcut Ekonomik Göstergeler Doğrultusunda Analizi

Türkiye Ekonomik Görünüm

Türkiye ekonomisinde 2001 krizi sonrasında sağlanan disiplin kamu borcu, bankacılık oranları, bütçe dengesi gibi noktalarda başarıya ulaşmış ve 2008 yılına kadar büyüme oranlarında sürekli artış sağlanmıştır. 2008 ile 2012 yılları arası gelişmekte olan ekonomiler küresel krizden en çabuk çıkan ülkeler gurubunu oluşturmuşlardır. Bu süreçte yıllık büyüme hızlarında görülen artışlar dünya ekonomisine nefes aldirmiştir. Türkiye gibi ülkelerin kriz sonrası performansları oldukça göz kamaştırıcı olmuştur.

Gelişmekte olan ülke ekonomilerinin kendilerini onarabilme ve toparlanma kabiliyeti gelişmiş ülke ekonomilerine göre daha hızlı bir oranda gerçekleşmektedir. Ancak bu tip ekonomilerin temel sorunu elde edilen kazanımların korunamaması ve istikrarın sağlanamamasıdır. Türkiye'nin; tasarruf eksikliği, işsizlik, fiyatlar genel seviyesi ile ilgili sorunlar, ithalat ve ihracat kalemlerinin katma değerli hale getirilmesi, döviz dengesinin sağlanması, orta gelir tuzağı gibi hususlar, cari açık, talep bozuklukları, teknolojik eksiklikler, siyasi ve coğrafi riskler konularında eksikliği bulunmaktadır.

Türkiye ekonomisi için en büyük gelişmelerden biri 2018 yılında Ağustos ayında yaşanan kur şokuyla birlikte başlayan ekonomik kriz olmuştur. Bu kriz 2009'dan beri yaşanan ilk ekonomik kriz olma özelliği taşımaktaydı. 2018 yılının Ekim ayında %25,2 ile son 15 yılda görülen en yüksek seviye ulaşan enflasyon, 2019 yılını %11,84 seviyesinde kapattı. Enflasyonun düşmesinde sınırlı iç talep, Enflasyonla Mücadele Kampanyası kapsamındaki politikalar ve 2018 yılında yaşanan kur artışından sonra görece azalan kur dalgalanmaları etkili oldu. Böylece enflasyon kriz öncesi eğilimine geri döndü.

"2019 yılı içerisinde tahmin edildiği üzere ABD Merkez Bankası FED temmuz, eylül ve ekim aylarındaki toplantılarında üç kez 25'er baz puan olmak üzere faizleri toplam 75 baz puan indirdi. Bu faiz indirimleri Türkiye'nin de aralarında olduğu gelişmekte olan ülkelerdeki sermaye çıkışının hafiflemesini sağlayarak, 2019 yılı boyunca Türk Lirası'ndaki değer kaybını azalttı. FED'e benzer şekilde Avrupa Merkez Bankası (ECB) da Eylül ayında depo faiz oranını %-0,50'ye indirdi ve varlık alım programına tekrar başladığını açıkladı.

2019 yılı boyunca TL'nin ABD Doları karşısında değer kaybı yavaşladı. 2018 yılı Ağustos ayında tüm zamanların rekorunu kırarak 7.23 seviyesini gören ABD Doları kuru, 2019 yılında dalgalı bir seyir izleyerek geriledi ve 2019 yılsonunu 5,96 seviyesinde kapattı. 2018 Ekim ayı itibarıyla son 15 yılın en yükseği olan %25,2 seviyelerine yükselen enflasyon, takip eden aylarda düşüş eğilimine girerek 2018 yılını %20,3 seviyesinde kapattı. 2019 yılı boyunca döviz kurundaki artışın kontrol altına alınmasıyla, kurun enflasyon ve faiz oranları üzerinde yarattığı olumsuz etkiler ortadan kalktı ve enflasyon oranı 2019 yılsonunda %11,84 oldu."

(Colliers International, 2019, İkinci Yarı Raporu).

"COVID-19 salgınının 2020'nin ilk yarısında tüm dünyaya yayılmasıyla salgının ekonomi üzerindeki olumsuz etkileri beklenenden daha sert oldu. Salgının etkileri daha da belirginleşince pek çok kurum ekonomik tahminlerini aşağı yönlü revize etti. Salgının seyri ve iktisadi faaliyetler üzerindeki etkisi ile ilgili belirsizlik devam etmekle beraber, toparlanmanın önceki tahminden daha kademeli olacağı bekleniyor. Türkiye haziran ayının başlamasıyla birlikte salgının tedbirlerini büyük ölçüde kaldırarak normalleşme sürecine girdi. COVID-19 etkisiyle nisan ayında %31,4 ile rekor düzeyde gerileyen sanayi üretimi, mayıs ayındaki toparlanmanın ardından imalat PMI verisinin haziranda 50 eşik düzeyinin üzerine çıkmasıyla tekrar büyümeye başladı.

Temel Ekonomik Göstergeler

	2016	2017	2018	2019	2020	2021
GSYİH (Cari ABD Doları)	\$863 milyar	\$853 milyar	\$789 milyar	\$754 milyar	\$735* milyar	
Kişi Başına Düşen GSYİH (Cari ABD Doları)	\$10,862	\$10,546	\$9,621	\$9,127	\$8,790*	-
Büyüme	3.2%	7.5%	2.8%	0.9%	-5.0%*	5.0%*
Enflasyon	8.5%	11.9%	20.3%	11.8%	12%*	12%*
Cari Açık (Milyar ABD Doları)	-\$26.8	-\$40.6	-\$20.7	\$8.0	\$2.9*	-
Cari Açık / GSYİH	-3.1%	-4.8%	-2.6%	1.1%	0.4%*	-0.2%*
ABD Doları / TL (Yıl Sonu)	3.52	3.78	5.30	5.96	7.02*	7.26*
İşsizlik Oranı	12.0%	9.9%	13.5%	13.7%	17.2%*	15.6%*

*Henüz resmi veri açıklanmadı, 20 Temmuz 2020 itibarıyla tahmini veriler
Kaynak: TUIK, TCMB, IMF Dünya Ekonomik Görünüm Raporu

FED 2020 yılı içerisinde genişlemeci para politikasında bir değişikliğe gitmeyeceğini ve ECB de (Avrupa Merkez Bankası) varlık alım programını sürdüreceğini açıkladı. AB liderleri ayrıca temmuz ayı sonunda 540 milyar Euro tutarında bir teşvik paketi üzerinde anlaştilar.

2018 yılının eylül ayında %24 seviyelerine kadar çıkarılan TCMB politika faiz oranı, 2019 temmuz ayından başlayarak kademeli olarak indirilerek 2020 yılı haziran ayı itibarıyla %8,25 seviyesine getirildi. Haziran ayı toplantısında politika faiz oranını değiştirmeyen TCMB'nin, çekirdek enflasyon göstergelerindeki yükseliş eğilimini göz önüne alarak enflasyonda düşüş trendi yeniden başlayana kadar temkinli duruşunu sürdürmesi bekleniyor.

Türkiye ekonomisi 2019 yılında zincirlenmiş hacim endeksine göre yıllık olarak %0,9 oranında büyüdü. 2020 yılının ilk çeyreğinde ise zincirlenmiş hacim endeksine göre bir önceki yılın aynı dönemine göre %4,5 büyüdü. Mart ayının son iki haftası itibarıyla COVID-19 salgınının ekonomik aktivite üzerindeki ilk etkilerinin görülmeye başlaması, çeyrek bazda büyüme oranının beklentilerinin altında kalmasına sebep oldu. IMF tarafından nisan ayında yayınlanan ve haziran ayında güncellenen Dünya Ekonomik Görünüm Raporu'na göre, COVID-19'un ekonomik faaliyetlerde yarattığı tahribatin etkisiyle Türkiye'nin ekonomisinin 2020 yılında yaklaşık %5 oranında daralması ve takip eden 2021 yılında ise %5 oranında büyümesi bekleniyor. IMF Dünya Ekonomik Görünüm Raporu'na göre, Türkiye genelinde işsizliğin 2020 yılsonunda %17,2 seviyesine yükselmesi ve 2021 yılsonunda ise %15,6 seviyesine gerilemesi bekleniyor. (Colliers International, 2020, İlk Yarı Raporu.)

"COVID-19 salgını nedeniyle duraksamanın yaşandığı 2020 ikinci çeyrekte sert daralan Türkiye ekonomisi üçüncü çeyrekte güçlü bir toparlanma kaydetmiştir. 2020 üçüncü çeyrekte, mevsim ve takvim etkisinden arındırılmış gayri safi yurtiçi hasıla (GSYH) bir önceki döneme kıyasla %15,6 büyürken, takvim etkisinden arındırılmış GSYH'de yıllık bazda büyüme %6,5 olarak gerçekleşmiştir. Arındırılmamış verilere göre GSYH'de yıllık bazda büyüme %5,5 olan piyasa ortalama beklentisinin üzerinde %6,7 seviyesinde gelmiştir.

Ekonomideki bu toparlanmada özel sektör tüketiminin ve yatırım harcamalarının etkili olduğu görülürken, net dış talep büyümeyi sınırlamıştır. Üretim tarafından bakıldığında ise genele yayılan artışlar gözlenmiştir. Bu sonuçlarla, 2020 Ocak-Eylül döneminde GSYH 2019'un aynı dönemine göre %0,5 büyümüştür. 2020 ikinci çeyrekte 743,9 milyar dolar olan yıllıklandırılmış dolar bazında GSYH, 2020 üçüncü çeyrekte 736,10 milyar dolar seviyesine inmiştir.

Öncü veriler Mayıs sonrasındaki normalleşme süreciyle birlikte toparlanmanın Ekim ve Kasım aylarında sürdüğüne işaret etmektedir. Eylül'de 52,8 değerini alan imalat sanayi PMI, Ekim'de 53,9, Kasım'da 51,4 değerini almıştı. Benzer şekilde kapasite kullanım oranı Eylül'deki %74,3'ten kademeli olarak yükselmiş ve Ekim'de %74,9 ve Kasım'da %75,3'e çıkmıştır. Ancak, devam eden salgının etkisiyle beklentilerde iyileşme hız kesmiş ve sektörel güven endeksleri Kasım'da gerileyerek ılımlı bir yavaşlamaya işaret etmiştir. Döviz kurlarındaki oynaklık ve normalleşme sürecinin yol açtığı kapasite kısıtlarının yanında gıda fiyatlarındaki hızlı artışlarla enflasyon yükseliş eğilimini sürdürmektedir. Eylül'de %11,7 olan genel tüketici fiyatları endeksi (TÜFE) yıllık enflasyonu Ekim ve Kasım aylarında sırasıyla %11,9 ve %14,0 seviyelerine yükselmiştir. Bununla birlikte, döviz kuru ve uluslararası emtia fiyatlarındaki gelişmelerin yol açtığı maliyet baskısıyla yurtiçi üretici fiyatları endeksi (Yi-ÜFE) yıllık enflasyonu Eylül'deki %14,3'ten Ekim'de %18,2'ye, Kasım'da %23,1'e ulaşmıştır." (Gyoder, 2020, 3.Çeyrek Raporu)

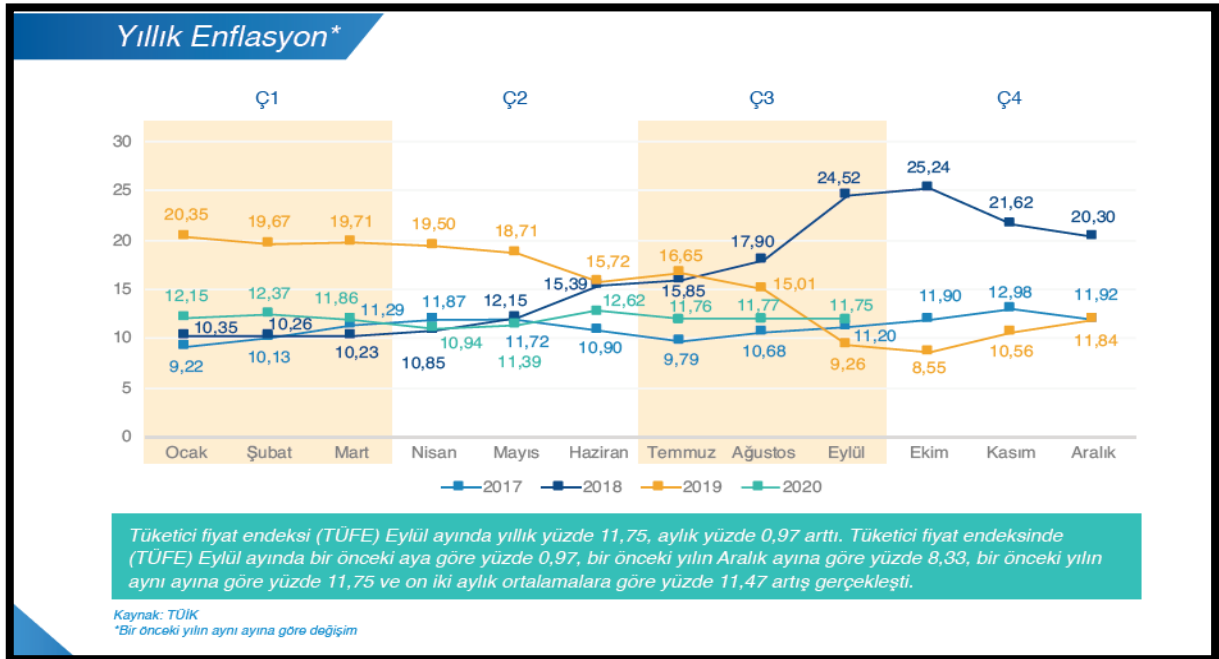

Gayrimenkul Sektörü:

2013 yılından bugüne inşaat sektörünün ekonomik büyüme ile olan ilişkisini değerlendirildiğinde, 2014 yılının ikinci çeyreğinde yaşanan düşüşün dışında sektörün istikrarlı bir gelişim içinde olduğu dikkat çekmektedir. 2013 yılı, sektörün beklentilerin üzerinde artış kaydetmiştir. 2014, artan jeopolitik riskler ve dövizin buna bağlı olarak yukarı yönlü hareketi ile hem ekonomik anlamda hem de sektörel anlamda bir daralma yılı niteliğinde olmuştur. 2015 yılında ise özel tüketim harcamalarının ve kamu harcamalarının etkisi ile Türkiye ekonomisi yüzde 6 büyüme oranına ulaşmıştır. Ekonomik büyümeyle birlikte inşaat sektörünün büyüme performansı yüzde 4,9 olarak kaydedilmiştir. 2016'nın tüm çeyreklerinde inşaat sektörü ekonomik büyümenin üzerinde bir büyümeye sahip olup, 2017'nin ilk iki çeyreğinde sektörün büyümesi ise yine yüzde 5,6 ve yüzde 5,5'e ulaşmıştır. Sektör, 3. çeyrek sonuçlarına göre yüzde 18,7 ile son 3 yılın en yüksek büyüme oranını yakalamıştır. Bu rakamla sanayi büyümesinin de önüne geçen inşaat sektörü, aynı dönemde yatırımlarını da yüzde 12 düzeyinde arttırmıştır.

Konut kredilerinde, kredi tutarının teminat olarak alınan konutun değerine oranına ilişkin sınırın % 75'ten % 80'e çıkarılması, 15 Temmuz Darbe girişiminden sonra Emlak Konut GYO ve GYODER'in ve ticari bankaların başlattığı kampanyalar ve 150 metrekareden büyük konutlarda KDV'nin yüzde 8'e düşürülmesi kararları ile ekonominin ana sektörü olan inşaat sektörünün hızlanması ve alınan kararlar ile gayrimenkul satışının artırılması hedeflenmiştir.

2018 yılında talep dengesizliğinin devam etmesi, inşa maliyetlerini artması, kredi faiz oranlarının artması alım satımların yavaşlamasına neden olmuştur.

2019da 2.yarıda alınan ekonomik kararlara da bağılı olarak Eylül ayı içerisinde kamu bankalarının konut kredisi ve diğere kredilerdeki faiz oranlarında düşüş yönünde yaptıkları deęişiklikler gayrimenkul sektöüründe alım/satımlarda hareketliliğinin artmasını sağlamıştır. Bu hareketlilik yılın sonuna kadar devam etmiştir. 2019 yılının son çeyreğinde başlayan buhareketlilik 2020 yılının Ocak, Şubat ayında ve Mart ayının ortasına kadar devam etmiştir.

Mart ayının ortasında Dünya genelinde ve ülkemizde yaşanan Coronavirus Covid-19 salgının edeniyile ilgili kurumlar tarafından alınan önlemlere bağılı olarak tüm sektörlerde olduğı gibi gayrimenkul sektöründe de duraklama oluşmuştur.

02.06.2020 tarihinden itibaren Kamu bankaları öncülüğünde Covid-19 koranavirüs etkilerine karşı, normalleşme sürecine geçiş ve sosyal hayatın canlanması için açıklanan kredi destek paketi kapsamında konut kredisi faiz oranlarında meydana gelen düşüş ve uzun vadeli ödeme imkanları özellikle konut satış rakamlarında ve talebin artmasına neden olmuştur.

Eylül ayı başından itibaren geçen 3 ay boyunca kredi destek paketi çerçevesinde yapılmış olan kampanyaların kademeli olarak sona ermesi, buna bağılı olarak kamu ve özel bankalarının gerek konut kredi faiz oranlarında gerekse diğere kredilerin faiz oranlarında yukarı yönde deęişiklik yapmaları, döviz kurlarında meydana gelen deęişiklikler tüm sektörleri etkilediğı gibi gayrimenkul sektörünü de etkilemiştir.

Mevcut piyasa koşulları nedeniyle özellikle kredi faiz oranlarında oluşabilecek deęişikliklere, salgının seyrine bağılı olarak yılın kalan zamanında bu deęişikliklere orantılı olarak gayrimenkul sektöründe de deęişiklikler olabileceğı öngörülmektedir.

"2020 Yılı itibarıyla dünyada yayılımını artıran Covid-19 salgını hemen hemen her ekonomik ve sosyal deęişken üzerinde etkili olmuştur. Beklenmedik sistemik bir risk olarak küresel iş yapış şekillerinden karar alma süreçlerine kadar pek çok yönetsel süreç yeni şartlara göre şekillenmek zorunda kalmıştır. Bu tür, 'siyah kuğu' olarak adlandırılan beklenmedik geniş etki alanlı olayların sektörleri de tesir altına alması kaçınılmaz bir sonuç olarak karşımıza çıkmaktadır. Diğere sektörlerde olduğı gibi inşaat ve gayrimenkul sektörleri de gerek iş yapış gerekse talep yönlü süreçten etkilenmiştir.

Kuzey yarım küredeki yaz ve dünya çapında alınan önlemler ile salgın ikinci ve üçüncü çeyrek döneminde baskılanmış görünmektedir. Buna karşın sonbaharın başlamasıyla tekrar tırmanışa geçmiş olması küresel ekonomi ve sağlık sistemini olumsuz etkilemektedir. Yaygın aşı süreci tamamlanıncaya kadar bu tip dalgalanmaların yaşanması kaçınılmaz olarak görünmektedir.

Durumu en iyi özetleyen makroekonomik deęişken olarak ise 'büyüme' rakamları karşımıza çıkmaktadır. Sürecin ne yöne evrildiğini analiz etmek yerinde olacaktır. Gerek salgın gerekse salgın öncesi uluslararası ticaret ile politikada yaşanan rahatsızlıklarında etkisiyle küresel olarak büyüme oldukça sorunlu bir hal almıştır. Ekim 2020 de yayınlan IMF Küresel Görünüm Raporuna göre1 küresel ekonominin yüzde 4,4 küçüleceğı beklentisi açıklanmıştır. Aynı raporda gelişmiş ekonomiler için yüzde 5,8 gelişmekte olan ekonomiler için ise yüzde 3,3 oranında küçülme beklenmektedir.

Ülkemizde ise pandemi sonrası başta Hazine ve Maliye Bakanlığı ile Çevre ve Şehircilik Bakanlığınca alınan önlemler, proaktif yaklaşımlar sektöre can suyu olmuş, toparlanma eğilimini güçlendirmiştir.

İnşaat sektöründe %1,5 seviyesinde yaşanan gerileme ise hızlı yaşanan küçülmelerden sonra eğilim değişiminin ilk işareti olarak adlandırılabilir. Sektörü bu bağlamda büyük bir yük trenine benzetebiliriz, ivmelenmesi ve durması diğer sektörlerle göre biraz daha zaman almaktadır. İkinci çeyrekte sektörlerin tanımına yakını istenilen performansı göstermeseler de alınan tedbirler özellikle ikinci çeyreğin sonu itibarıyla gözle görülür bir toparlanmayı işaret etmektedir. Üçüncü çeyrek büyüme rakamları hem Türkiye hem de sektör için oldukça güçlü görünmektedir. Öncü göstergeler büyüme sürecini destekler niteliktedir. Üçüncü çeyrekte krediye ulaşım şartlarındaki olumlu değişim ve buna bağlı politikaların etkisiyle hem satışlar hem de inşaat sektörünün ihtiyacı olan kaynak önemli ölçüde sağlanmıştır.

Söz konusu önlemlerin olumlu yansıması ise konut satış rakamlarında gözlemlenmektedir. 2019 yılının ilk dokuz ayında toplam konut satışları 865 bin adet olurken 2020 yılının aynı döneminde 1 milyon 161 bin rakamına ulaşarak yüzde 34,2'lik bir artış sağlamıştır. Söz konusu dönemde birinci el ipotekli konut satış sayısı 162 bin rakamına ulaşarak bir önceki yılın aynı dönemine göre yüzde 141,2'lik artış kaydetmiştir. İkinci el ipotekli satışlar ise daha da canlı bir eğilim sergileyerek 346 bin adet olarak gerçekleşmiştir. 2019 yılının ilk dokuz aylık dönemine göre artış yüzde 187,2 düzeyinde gerçekleşmiştir. Satışlarda artışı tetikleyen en önemli unsurlar ise; pandemi nedeniyle yaşanan kapanma sürecinin bitmesi, özellikle kredi faizlerinde kamu bankaları önderliğinde sağlanan keskin düşüş ve ertelenen talebin etkili olduğu görülmektedir. Diğer yandan birkaç yıldır yeni konut arzının giderek düşmesi de talebin yükselmesinde diğer bir tetikleyici olmuştur. Hâlihazırda pazarda bekleyen konutların talep görmesi önemli bir stok düşüşünü de getirmiştir." (Gyoder,2020, 3.Çeyrek Raporu)

2021 ikinci çeyrekte dünya genelinde COVID-19 salgını hız keserken, ülkeden ülkeye ayrışma olsa da aşılamanın yaygınlaştığı görülmüştür. Bununla birlikte, bazı ülkelerde delta varyantı kaynaklı olarak vaka sayılarının artışı hızlanırken, bazı ürünlerin üretiminde aksamalar yaşanmıştır. Öte yandan, ikinci çeyrekte küresel ölçekte artan enflasyonist riskler gelişmekte olan ekonomilerin para politikası faizlerinde normalleşmeyi getirmiştir. Bazı gelişmekte olan ekonomilerde faizler artırılırken, piyasalarda belirsizliklerin azalmasına bağlı oynaklıklar gerilemiştir. Ancak, Haziran ayının sonlarına doğru bazı ekonomilerde delta varyantı ile COVID-19 yeni vaka sayılarında hızlanma yaşanırken, risk iştahında kırılğan bir görünüm ortaya çıkmıştır.

2021 yılı ilk çeyrekte gayri safi yurtiçi hasıla (GSYH) güçlü büyüme kaydetmiştir. Takvim ve mevsim etkisinden arındırılmış verilere göre GSYH bir önceki döneme göre %1,7 büyürken, takvim etkisinden arındırılmış yıllık büyüme hızı %7,3, arındırılmamış verilerde %7 olarak gerçekleşmiştir. Bu sonuçlarla yıllıklandırılmış büyüme performansı %1,8'den %2,4'e hızlanmıştır. Dolar bazında GSYH ise 2020 sonundaki 717,4 milyar dolardan 728,5 milyar dolara yükselmiştir. Harcamalar tarafında büyümeye en yüksek katkı özel sektör tüketiminden gelirken, faaliyet kollarının tamamında yıllık olarak büyüme kaydedilmiştir.

2021 ikinci çeyrekte döviz kuru gelişmeleri ve küresel emtia fiyatlarının tetiklediği birikimli maliyetlerle enflasyonda dalgalı bir seyir gözlenmiştir. 2021 Mart'ta %16,2 olan genel tüketici fiyatları endeksi (TÜFE) yıllık enflasyonu Nisan'da %17,1'e yükseldikten sonra Mayıs ayında %16,6'ya inmiştir. Ancak Haziran'da yeniden hızlanarak %17,5'e çıkmıştır. Aynı dönemde çekirdek enflasyon (C endeks) %16,9'dan Nisan'da %17,8'e yükselmiş, Mayıs'ta %17,0'a inmiştir. Haziran'da ise %17,5 seviyesinde gerçekleşmiştir. 2021 Mart'ta %31,2 olan genel yurtiçi üretici fiyatları endeksi (Yi-ÜFE) yıllık enflasyonu ikinci çeyrekte kesintisiz yükselmiş ve Haziran itibarıyla %42,9 değerini almıştır. Önümüzdeki dönemde maliyet unsurlarının yanında kamu fiyat ayarlamaları, birikimli maliyetler ve yüksek beklentiler enflasyonda yukarı yönlü riskleri canlı tutmaktadır. (Gyoder,2021, 3.Çeyrek Raporu)

Konut Piyasasına İlişkin Veri ve Analizler

İnşaat ve özünde konut imalatı ile buna bağlı alt sektörler ekonominin en önemli unsurlarındandır. Türk Konut sektörü son on beş yıllık süreçte çok hızlı bir gelişim kaydetmiştir. İnşaat sektörünün makroekonomi açısından önemi çarpan etkisinden kaynaklanmakta olup, 250 alt sektörü harekete geçirerek gerek büyüme gerekse istihdam üzerine etki yaratmaktadır (Emlak Konut GYO, 2018).

Yatırım piyasası, 2018'in ilk yarısında başkanlık ve milletvekiliği genel seçimlerinin yanı sıra TL'nin zayıf görünümünden kaynaklanan siyasi ve ekonomik belirsizlik nedeniyle ortalamanın altında bir performans sergilemiştir. Birçok yatırımcı Haziran ayının sonuna kadar seçimlerin sonucunu eklemiştir ve yatırım kararlarını ertelemiştir. Alışveriş merkezleri, ofisler, endüstriyel ve lojistik tesisler, oteller ve araziler gibi çeşitli mülk tiplerindeki fiyat seviyeleri 1Y 2018'de 2017 yılının ilk yarısına kıyasla hafif bir düşüş göstermiştir. Bununla birlikte söz konusu mülklerdeki getiri oranında %7-8 bandından %7,75-8,5 seviyesine doğru bir artış gözlenmiştir. Konut piyasasında yabancı yatırımcıların tercihlerini belirleyen önemli konular vardır. Avrupa'daki piyasalar açısından ilk etapta güvenlik ve eğitim ön plana çıkmaktadır. Bununla birlikte, başta Almanya olmak üzere Euro Bölgesi'ndeki Euro bazlı daha yüksek gelir ve getiri oranlarının yanı sıra - özellikle Portekiz'deki esnek ön şartlar sayesinde - serbest dolaşım hakkı kazanma durumu yabancı yatırımcıların ilgisini çekmektedir (JLL, 2018).

2018 yılında konut satışları, bir önceki yıla göre %2,41 oranında azalma göstererek 1.375.398 adet seviyesinde kapanmıştır. Yılın neredeyse tamamında konuşulan inşaat maliyetlerindeki artış, konut satışlarındaki ve konut fiyat endeksi artış oranındaki yavaşlama trendi, konut kredisi faiz oranlarındaki artış, konut ve iş yerlerindeki KDV indirimi gibi konu başlıkları gündemin ana unsurları olmuştur. Bununla birlikte, yabancıların ülkemizde gayrimenkul edinimlerine yönelik getirilen teşvik ve yasal mevzuat değişiklikleri ile nihai tüketiciye sağlanan bazı teşvik ve kampanyaların süresinin uzatılması da yılın ikinci yarısında konuşulan konuların başında gelmiştir.

2018 yılında ipotekli satışlarda, geçen yıla göre adet bazında %41,49'luk bir daralma yaşanmıştır. Toplam konut satışlarında ipotekli satışların payı ise geçtiğimiz yıl %33,57 iken bu yıl %20,13 oranında gerçekleşmiştir. Yıl içindeki konut kredisi faiz oranlarındaki yukarı yöndeki hareketliliğin doğrudan ipotekli satış miktarını etkilediğini söyleyebiliriz. 2018 yılında geçen yıla göre ilk el satılan konutlarda %1,23 oranında, ikinci el satılan konutlarda ise %3,44 oranında azalma görülmüştür. Taleplerde yaşanan daralmaların konut fiyatlarındaki etkisi de çok geçmeden görülmeye başlanmış, konut fiyat artışında 2017 yılında görülen ivme kaybı 2018 yılında da devam etmiştir. TCMB verilerine göre, 2017 yılı sonunda %11,13 olan konut fiyat endeksi yıllık artışı Kasım ayında %10,48'e kadar gerilemiştir. (GYODER, 2018, 4.Çeyrek Raporu).

Merkez Bankası'nın yayınladığı Konut Fiyat Endeksi (KFE 2017=100) verilerine göre, konut fiyatları 2019 ilk yarısı itibarıyla yıllık olarak Türkiye'de %2,7 artarken, İstanbul'da %2,0 oranında azalmıştır. Aynı dönemde enflasyon %19,5, Türk Lirasının ABD Doları karşısındaki değer kaybı %41,5 olarak gerçekleşmiş; bir yıla kadar olan yıllık mevduat faizlerinin getirisi de %23,0 olmuştur. İnşaat maliyeti endeksi 2018 yılında bir önceki yıla göre %18,4 oranında artış gösterirken; 2019 yılı Nisan ayında bir önceki yılın aynı dönemine göre %26,4 oranında artmıştır. Bu durumun en büyük nedeni Türk Lirası'nın ABD Doları karşısında değer kaybetmesiyle oluşan ham madde fiyatlarındaki artıştır. Türkiye genelindeki konut satışları, 2019 yılının ilk yarısında, 2018 yılının aynı dönemine göre %21,7 oranında gerilemiştir. Aynı dönemde, ipotekli konut satışlarındaki düşüş %58,9 olmuştur. Yine bu dönemde, İstanbul'da toplam satışlarda %16,2; ipotekli satışlarda ise %61,2 oranında düşüş kaydedilmiştir. 2019 yılı Mayıs ayı itibarıyla, Türkiye'deki toplam kredi hacmi 2018 yılına göre %6,5'lik bir düşüş yaşamıştır. Bu düşüş eğilimi konut kredilerinde de benzer şekilde gözlenmektedir. Mayıs ayı itibarıyla toplam kredilerin yaklaşık %7'sini oluşturan konut kredisi hacmi, 2019 yılının en düşük seviyesini görmüştür. (Colliers International, 2020, İlk Yarı Raporu)

2019 yılı performansı özellikle Ağustos ayı ve devamında gelen konut kredisi faiz indirimlerinden oldukça olumlu etkilenmiş ve yılı bir önceki yıla göre yaklaşık %2 lik daralma ile kapatmıştır. Yılın ilk 7 ayı için bu kıyaslamayı yaptığımızda ise daralma yaklaşık %21 seviyelerinde idi. 2019 yılını diğer yıllardan farklılaştıran en önemli konulardan biri ikinci el satışların toplam satışlar içindeki payı olmuştur. Bu yıldan önceki son üç yılda %53 gibi hep aynı oran ile biten yıl geneli, bu yıl %63 seviyesine kadar çıkmıştır. İpotekli konut satışlarında ise 4. çeyrek diğer çeyreklerden önemli ölçüde farklılaşmış olup, son çeyrekte yapılan satışların %30'u ipotekli satış olmuştur. Konut kredisi faiz oranlarındaki indirim ile birlikte bekleyen talebin önemli ölçüde harekete geçtiği bu rakamlardan rahatlıkla görülebilmektedir. (GYODER, 2019, 4.Çeyrek Raporu)

2020 yılı ilk üç ayında kamu bankaları önderliğinde yapılan konut kredisi faiz oranı düşürme kampanyaları konut satışlarını da hareketlendirmişti. Ancak, mart ayında ülkemize ulaşan COVID-19 salgını hem konut sektörünü hem de ekonomiyi olumsuz etkiledi. Yılın başındaki satışların nisan ve mayıs aylarında durma noktasına geldi haziran ayında ise tekrar başlatılan düşük kredi faizi kampanyalarıyla konut satışları rekor seviyede arttı. Türkiye genelindeki konut satışları, 2020 haziran ayında bir önceki yılın aynı dönemine göre %23,5, İstanbul'da ise %16 oranında arttı. Haziran ayında yapılan ciddi oranda indirimlerle TCMB'nin yayınlanan ağırlıklı ortalama faiz oranlarının %0,74'e kadar gerilemesi, 2020 yılı ilk yarısında ipotekli satışların toplam satışlar içindeki payını Türkiye'de %43'e; İstanbul'da ise %41'e çıkardı. (Colliers International, 2020, İlk Yarı Raporu).

2020 yılı üçüncü çeyrek konut satışları, bir önceki yılın aynı dönemine göre yaklaşık %49'luk bir artış göstermiş ve verilerin açıklanmasından bu yana çeyreklik bazda en yüksek seviyesine ulaşarak 536.509 adet olarak gerçekleşmiştir. Konut fiyatlarında da Ağustos ayı itibarıyla %26,22 ile bugüne kadarki en yüksek artış oranı gözlemlenmiştir. Haziran ayı itibarıyla kamu bankaları tarafından başlatılan konut kredisi kampanyasının etkisiyle düşük seyreden faiz oranları Temmuz ve Ağustos aylarında konut satışlarını ve konut fiyat artışlarını olumlu yönde etkilerken, Eylül ayı itibarıyla faiz oranlarında kayda değer bir artış görülmüş geçen yılın aynı ayına göre satışlarda %6,92 oranında gerileme kaydedilmiştir.

2020 yılı üçüncü çeyreğinde önceki yılın aynı dönemine göre, ilk el satışlarda %23,3 oranında düşüş, ikinci el satışlarda ise %64,0 oranında artış yaşanmıştır. İlk satışların toplam satışlar içerisindeki oranı, bir önceki çeyreğe göre azalarak çeyreklik bazda, veri setindeki en düşük seviyesi olan %30,1'e gerilemiştir. İpotekli satışlar konut kredisi faiz oranlarındaki gerileme ile birlikte geçen yılın aynı dönemine göre %130,7 oranında bir artışla 242.316 adet olmuş ve toplam konut satışlarına benzer şekilde çeyreklik bazda en yüksek seviyesine ulaşmıştır. Diğer satışlar ise geçen yılın aynı dönemine göre %15,5 oranında artış göstererek 294.193 adet olmuştur. Konut kredisi kampanyası ile düşük faiz oranlarıyla finansman ihtiyacının karşılanması üçüncü çeyrek itibarıyla konut fiyatlarındaki artış trendini devam ettirmiş reel bazda yıllık %12,9 artış görülmüştür.

Yabancılara yapılan satışlarda ise bir önceki döneme göre %259,2 oranında artış görülmüş ve üçüncü çeyrekte yabancılara 11.903 adet konut satışı gerçekleştirilmiştir. Yabancılara yapılan satışların toplam satışlar içerisindeki oranında da artış görülmüş ve %2,2 olarak gerçekleşmiştir. (GYODER, 2020, 3.Çeyrek Raporu)

2021 yılı ikinci çeyrek konut satışları, bir önceki çeyreğe göre yaklaşık %10,2 oranında bir artış göstererek 289.760 adet olmuştur. Konut satışlarında geçen yılın aynı dönemine göre ise %2,1 artış gözlemlenmiştir.

İlk satışlar bir önceki çeyreğe göre %8,9 oranında artış göstermiş ve 87.508 adet olarak gerçekleşmiştir. Bu veri, ilk satışların çeyreklik bazda en düşük ikinci verisi olmuştur. İkinci el satışlarda %10,7 artış görülmüş olup ikinci çeyrekte 202.252 adet ikinci el konut el değiştirmiştir. İlk satışların toplam satışlar içerisindeki oranı ise %30,2'ye gerilemiştir.

Yabancılara yapılan satışlar ise bir önceki çeyreğe göre %7,2 oranında artış kaydetmiştir. İkinci çeyrekte yabancılara 10.601 adet, ilk altı aylık dönemde ise 20.488 adet satış gerçekleşmiştir. Her iki veri de veri setindeki en yüksek satış sayıları olmuştur. İkinci çeyrekte yabancılara yapılan konut satışlarında ilk sırada %48,0 pay ile İstanbul yer alırken, ikinci sırada %19,9 pay ile Antalya bulunmaktadır.

Haziran ayında ipotekli konut satışlarında 2013 yılından beri görülmemiş oranda bir artış gözlemlendi. Satışların bu 1,5 ay gibi kısa sürede bu kadar artması İstanbul'da ve ülke genelinde konut satın almak isteyen ve düşük kredi faizini bekleyen önemli bir kesim olduğunu gösteriyor. Düşük faiz oranlarının devam etmesi durumunda konut satışlardaki yüksek seyrin yılın geri kalanında da sürmesi bekleniyor. (Colliers International, 2020, İlk Yarı Raporu)

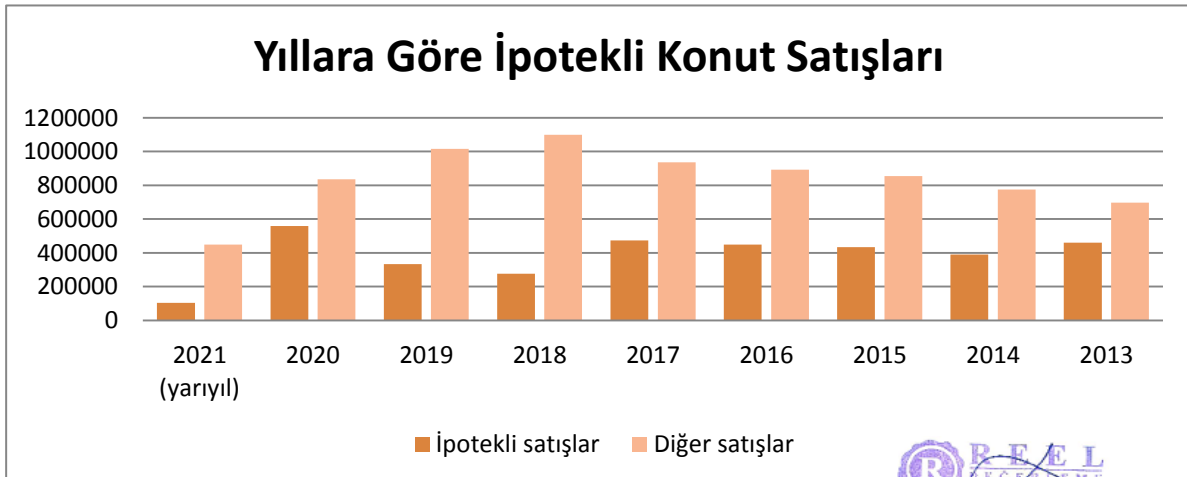
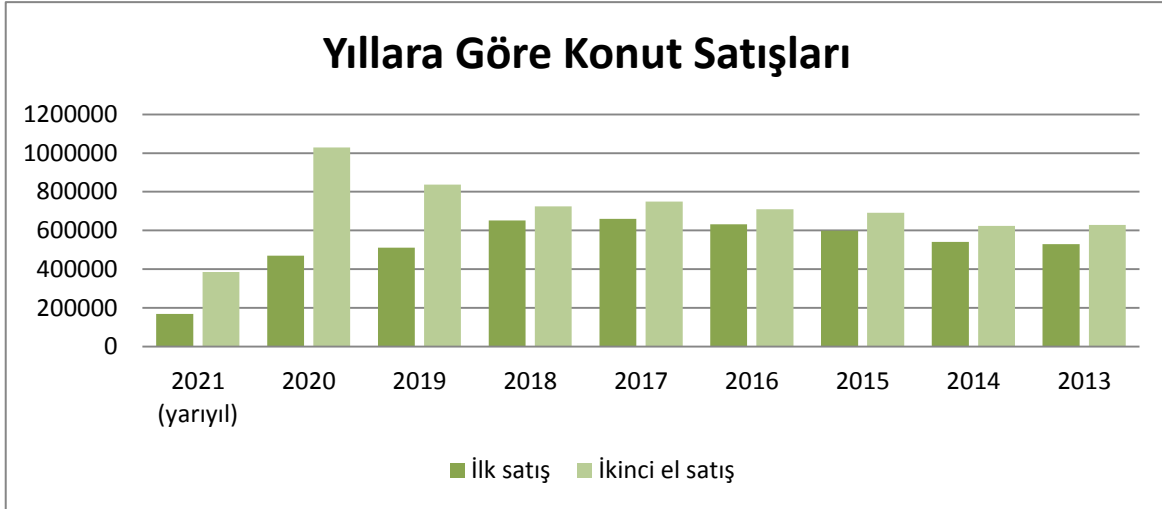

Yıl	Toplam	İpotekli satışlar	Diğer satışlar	Toplam	İlk satış	İkinci el satış
2021 (yarıyıl)	552.810	104.168	448.642	552.810	167.878	384.932
2020	1.499.316	558.706	834.629	1.499.316	469.740	1.029.576
2019	1.348.729	332.508	1.016.221	1.348.729	511.682	837.047
2018	1.375.398	276.820	1.098.578	1.375.398	651.572	723.826
2017	1.409.314	473.099	936.215	1.409.314	659.698	749.616
2016	1.341.453	449.508	891.945	1.341.453	631.686	709.767
2015	1.289.320	434.388	854.932	1.289.320	598.667	690.653
2014	1.165.381	389.689	775.692	1.165.381	541.554	623.827
2013	1.157.190	460.112	697.078	1.157.190	529.129	628.061

İpotekli ve Diğer Konut Satışları ile İlk Satış ve İkinci El Satış Konut Sayıları (TÜİK)

*2021 yılına ait istatistik veriler Haziran ayına kadar yayınlanmıştır.

2021 yılı ikinci çeyrek konut satışları, bir önceki çeyreğe göre yaklaşık %10,2 oranında bir artış göstererek 289.760 adet olmuştur. Konut satışlarında geçen yılın aynı dönemine göre ise %2,1 artış gözlemlenmiştir. İlk satışlar bir önceki çeyreğe göre %8,9 oranında artış göstermiş ve 87.508 adet olarak gerçekleşmiştir. Bu veri, ilk satışların çeyreklik bazda en düşük ikinci verisi olmuştur. İkinci el satışlarda %10,7 artış görülmüş olup ikinci çeyrekte 202.252 adet ikinci el konut el değiştirmiştir. İlk satışların toplam satışlar içerisindeki oranı ise %30,2'ye gerilemiştir.

Konut kredisi faiz oranlarında sınırlı bir gerileme görülmesine karşın ikinci çeyrekte ipotekli satışlarda bir önceki çeyreğe göre %20,6 artış görülmüştür. 56.952 adet konut ipotekli olarak satılırken diğer satışlar 232.808 adet olarak gerçekleşmiştir. Geçen yılın aynı dönemine göre ise konut kredisi faiz oranlarında indirimlerin başladığı haziran ayındaki ipotekli satışların da etkisiyle, ipotekli satışlarda %58,5 gerileme görülürken diğer satışlar %58,7 artış kaydetmiştir. (GYODER, 2021, 3.Çeyrek Raporu)

Aylık Bazda Konut Satışları (adet)

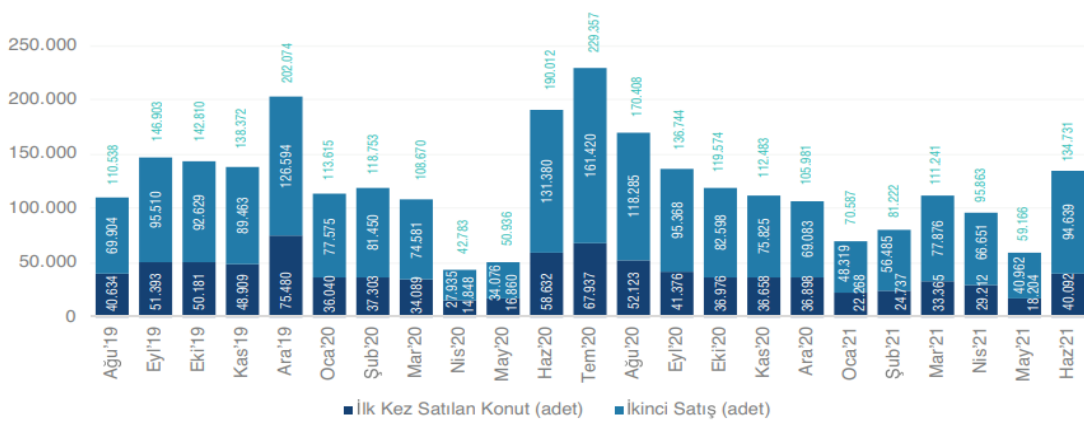

2021 yılı 2.Çeyrek verileri bir önceki yılın aynı dönemine göre ilk defa satılan konutlar %3,13 azalarak 87 bin 508 adet oldu. İkinci el konut satışları da %4,58 artarak 202 bin 252 adet olarak gerçekleşti.

Kaynak: TÜİK

İlk Satış: Konut üreticisi tarafından veya üreticileri kat karşılığı anlaşan kişiler tarafından bir konutun ilk defa satılması.
İkinci el satış: İlk satılan ev alan kişinin bu konutu tekrar başka bir kişiye satması.

OFİS VE TİCARİ GAYRİMENKUL PİYASASI

COVID-19 salgınının mart ayının başlarında Türkiye'ye de sıçraması ile beraber İstanbul Ofis Piyasası'ndaki sürmekte olan "Kiracı Piyasası" devam ediyor. 2020 ilk yarı itibarıyla, kira fiyatları ve boşluk oranlarını değerlendirdiğimizde ofis piyasasında COVID-19 etkilerinin henüz piyasa verilerine yansımadığını söyleyebiliriz. Geçici olarak kapanan ofisler ile birlikte benimsenen uzaktan çalışma modeli, ilk tepki olarak firmaların kiralama alanı ihtiyaçlarını düşürmelerine sebep oldu. Bu dönemde kiralama işlemlerinde önceki dönemlere kıyasla düşüş gözlemlenmemizin yanı sıra, pek çok firmanın esnek çalışmayı kalıcı hale getirdiği haberlerini alıyoruz. Bunun yanı sıra sosyal mesafe kuralının ofislerde de uygulanmaya başlamasıyla kişi başı kullanılan ofis alanı arttı. (Colliers International, 2020 İlk Yarı Raporu)

2020 yılı üçüncü çeyreğin sonunda İstanbul ofis pazarında genel arz 6,46 milyon m² olarak aynı seviyede kalmıştır. Öte yandan sağlıklı çalışma alanlarına yönelik nitelikli ve modern altyapılı bina çözümlerinin gerekliliği doğrultusunda arz, yeniden sınıflandırılma konusu olacaktır. Üçüncü çeyrekte kaydedilen kiralama işlemleri yaklaşık 90.869 m² olarak gerçekleşirken, Eylül sonunda kiralama işlemleri toplamda 223.000 m² olmuştur. Üçüncü çeyrekte kaydedilen işlem hacmi bir önceki çeyreğe kıyasla, başlıca devam eden anlaşmaların finalize olması beraberinde iki katından fazla bir oranda, bir önceki yılın aynı dönemine göre ise %15 artış kaydedilmiştir. Bununla birlikte, üçüncü çeyrekte gerçekleşen kiralama işlemlerini sayıca %75 gibi büyük bir çoğunluğunu ve metrekare bazında yarısından fazlasını yeni kiralama anlaşmaları oluştururken, geriye kalan kiralama faaliyetleri yenileme anlaşmaları olarak gerçekleşmiştir.

Ofis çalışma alanlarında sosyal mesafe uygulamaları için yapılan kısa vadeli çözümler çoğunlukla birçok kuruluştaki sürdürülmüştür. Bundan sonraki süreçte, kuruluşlar için uzun vadeli çözümler; temel prensibin esneklik üzerine olduğu sağlık, verimlilik ve maliyet optimizasyonu odakları etrafında yeniden şekillenen çalışma alanları ile ortaya çıkacak olup, dördüncü çeyrek ve önümüzdeki yılın başından itibaren ofis pazarının itici gücü olması beklenmektedir. Bu nedenle, kuruluşlar verimliliğin en üst seviyede elde edilebilmesi için yeni normal doğrultusunda üretkenlik ve uzaktan çalışma yönetimi arasında önemli bir denge sağlamalıdır. Bunun gerçekleşebilmesi adına, fiziksel ofis alanları kesin olarak gerekli olmaya devam edecek olup, genel olarak daha iş birlikçi ve sosyal alanlar sunan alanların işlevselliğine yönelik değişimler olması öngörülmektedir. Toplam bir çalışma alanı ekosistemi altında; şirketlerin, çalışanlarına herhangi üçüncül bir yerden en azından belirli bir seviyede çalışabilme olanağı sağlaması beklenecek olup, tek bir genel merkez yerine, çalışanların ikamet yoğunluğuna bağlı olarak uygun uydu ofisler, özellikle büyük işgücü olan kuruluşlar için orta vadede ön plana çıkması beklenmektedir.

Bununla birlikte, ofis bina arzı; sağlıklı çalışma alanlarının gerekliliği doğrultusunda modern ve nitelikli altyapısı olan yüksek kalitedeki binaların belirlenmesi ile yeniden sınıflandırılacaktır. Kiralama talebi beklendiği üzere üçüncü çeyrekte artış gösterirken, temel olarak devam eden anlaşmaların bitmesi sonucu yükselmiştir. Öte yandan, döviz kurunda özellikle bu çeyrekte itibaren kaydedilen belirgin artış mal sahibi üzerinde ve kiralama faaliyetlerinde etkili olmayı sürdürecektir. Bunun yanı sıra kiracı lehine ortam orta vadede devam edecektir. (GYODER,2020 3. Çeyrek Raporu)

Pandemi ile geçen bir buçuk yıllık süre içerisinde birçok sektörde olduğu gibi ofis pazarında da belirgin değişimler yaşanmaktadır. Uzaktan çalışma alışkanlıklarının arttığı bu dönemde Şirketler Covid-19 sonrasındaki çalışma şekilleri üzerine çalışmalar yapmaktadır. Bu kapsamda ofis alanlarının niteliği, teknolojik altyapısı ve erişim hiç olmadığı kadar önemli hale gelmiştir. 2021 yılının ikinci çeyreğinde ofis pazarına yeni arz eklenmezken, İstanbul ofis pazarında genel arz 6,46 milyon m² olarak aynı seviyede kalmıştır. İkinci çeyrekte gerçekleşen toplam kiralama işlemi 54.336 m² olurken, geçen yılın aynı dönemine oranla önemli bir fark göstermemektedir. İşlemlerin %76 oranında büyük çoğunluğunu yeni kiralama anlaşmaları oluşturmuştur. Öte yandan işlemlerin %15'ini yenilemeler oluştururken, %8'i ise mal sahibi kullanıcıları tarafından gerçekleştirilmiştir. (Gyoder,2021, 3.Çeyrek Raporu)

Ticari Gayrimenkulde Öne Çıkan İller

İl	Ticari Gayrimenkul Ortalama Birim Satış Fiyatı (TL/m ²)	Dükkan ve Mağazalar Ortalama Birim Satış Fiyatı (TL/m ²)	Ofis ve Bürolar Ortalama Birim Satış Fiyatı (TL/m ²)
İstanbul	8.248	8.420	8.498
İzmir	6.814	6.878	7.074
Bursa	5.100	5.467	5.027
Antalya	4.733	5.123	4.098
Ankara	5.692	5.549	5.218
Kocaeli	4.366	4.188	4.328
Adana	3.800	4.687	3.378

Kaynak: Endeksa

Bölgelere Göre İstanbul Ofis Pazarı

Avrupa Yakası	Ç4'20			Ç1'21			Ç2'21		
	Stok (bin m ²)	Boşluk Oranı (%)	Birincil Kira (\$/m ² /ay)	Stok (bin m ²)	Boşluk Oranı (%)	Birincil Kira (\$/m ² /ay)	Stok (bin m ²)	Boşluk Oranı (%)	Birincil Kira (\$/m ² /ay)
Levent - Etiler	881	18,9	25	881	18,0	25	881	18,0	25
Maslak	891	19,3	15	891	19,5	15	891	19,5	15
Z.Kuyu - Şişli Hattı	539	11,3	15	539	16,9	14	539	16,9	14
Taksim ve Çevresi	187	22,0	9	187	21,1	9	187	21,1	9
Kağıthane	302	39,0	11	302	38,8	9	302	38,8	9
Beşiktaş*	103	14,1	9	103	13,8	9	103	13,8	9
Batı İstanbul**	829	4,9	6	829	4,5	6	829	4,5	6
Cendere-Seyrantepe	422	70,0	11	422	66,7	9	422	66,7	9
Anadolu Yakası	Stok (bin m ²)	Boşluk Oranı (%)	Birincil Kira (\$/m ² /ay)	Stok (bin m ²)	Boşluk Oranı (%)	Birincil Kira (\$/m ² /ay)	Stok (bin m ²)	Boşluk Oranı (%)	Birincil Kira (\$/m ² /ay)
Kavacık	105	20,4	10	105	19,8	9	105	19,8	9
Ümraniye	753	13,5	12	753	14,7	12	753	14,7	12
Altunizade	84	30,5	12	84	30,7	12	84	30,7	12
Kozyatağı	789	29,0	17	789	28,4	17	789	28,4	17
Doğu İstanbul***	583	32,2	7	583	38,1	7	583	38,1	7

2021 Yılı 2. çeyreğinde genel arz 6,46 milyon m² olup bir önceki çeyrekle aynı seyretti. Gerçekleşen toplam kiralama işlemleri 54 bin m²'dir. Bu çeyrekte gerçekleşen kiralama işlemlerinde, bir önceki çeyreğe göre %3,7 düşüş, bir önceki yılın aynı dönemine göre ise %9,25 azalış gösterdi.

Kaynak: Ofis verileri Cushman&Wakefield tarafından GYÖDER için özel olarak hazırlanmıştır.

*Nişantaşı-Akaretler-Barbaros-Maçka-Teşvikiye bölgelerini kapsamaktadır.

**Güneşli-Yenibosna-Elazığ-İkitelli bölgelerini kapsamaktadır.

***Küçükyalı-Maltepe-Kartal-Pendik bölgelerini kapsamaktadır.

4.2 - Değerleme Hizmetini Sınırlayıcı-Kısıtlayıcı Faktörler

Herhangi bir kısıtlayıcı faktör bulunmamaktadır.

4.3 - Bilgilerin Kaynağı

Değerleme çalışmasında kullanılan bilgiler; Esenyurt Belediyesi, Esenyurt Tapu Müdürlüğü, Emlak Konut GYO A.Ş. ile yerinde yapılan incelemeler ile kısmen belgeli ve kısmen de şifahi bilgiler sonucu oluşmuştur.

4.4 - Değeri Etkileyen Faktörler

4.4.1 - Olumlu Faktörler

- * Gelişen bir bölgede yer almaktadır.
- * Yakın çevresinde toplu konut projelerinin bulunduğu gözlemlenmiştir.
- * Altyapısı tamamlanmış bir bölgede konumludur.
- * Parsel üzerinde nitelikli bir proje geliştirilmektedir.
- * Ulaşım imkanları iyi olup ayrıca yeni açılacak olan metro ve marmaray bağlantıları da konu taşınmazlara yakın konumda olacaktır.
- * Projenin sosyal donatı imkanları mevcuttur.

4.4.2 - Olumsuz Faktörler

- * Bölgede benzer özellikte çok sayıda satılık konut arzı bulunmaktadır.

5 - DEĞERLEME YÖNTEMLERİ

5.1 - Pazar Yaklaşımı

Bu yöntemde; değeri belirlenmek istenen taşınmaza emsal olabilecek gayrimenkullerin satış bedellerinin elde edilerek, söz konusu taşınmaz ile nitelik ve niceliklerinin karşılaştırılması yapılmaktadır. Bu konuda en önemli husus emsal gayrimenkullerin gerçek satış bedellerinin elde edilebilmesidir. Benzer özelliklere sahip gayrimenkullerden; satış tarihi itibari ile değer kaybı, kullanım alanlarına ait kıyaslama, çevre düzeni ve arsa alanlarına ilişkin düzeltmelerin yapılması gereklidir. Birim fiyat ya da toplam fiyat olarak elde edilen veriler değerlendirilmesi yapılan taşınmaza uygulanarak değerlendirme bedeline ulaşılmaktadır. Ülkemizde gayrimenkul piyasasının hareketliliği ve tutarsızlığı nedeni ile sağlıklı sonuçlara ulaşabilmek için en çok bu yöntem uygulanmaktadır.

5.2 - Yeniden İnşa Etme (İkame) Maliyeti Yaklaşımı

Mevcut bir yapının aynısını yeniden inşa etmek fikri üzerine kuruludur. Gayrimenkulün değeri; değerlendirme tarihinde yeniden inşa etmenin maliyeti, boş arsa değeri, arazinin kullanılabilir hale getirilmesinden kaynaklanan harcamalar ve amortisman tutarından oluşmaktadır. Ana prensip olarak mevcut bir gayrimenkulün bina değerinin, hiçbir zaman yeniden inşa etme maliyetinden fazla olamayacağı kabul edilmektedir. Karşılaştırma ve maliyetlere ayırma yöntemleri kullanılmaktadır. Karşılaştırma yönteminde yeni inşa edilen bir gayrimenkulün birim maliyetleri, değerlendirilmesi yapılan taşınmazın değerinin belirlenmesinde kullanılmaktadır. Her iki yapının olumlu/olumsuz özellikleri bulunan değer üzerinden eksiltilir/artırılır. Maliyetlere ayırma yönteminde ise değerlendirilen taşınmazın inşaa aşamasında kullanılan malzemeler, işçilik ve projelendirme bedelleri tek tek hesaplanır. Ortaya çıkan değerden; amortisman bedeli düşürülerek gerçek değer oluşturulur.

5.3 - Nakit Akışı (Gelir) Yaklaşımı

Değeri yalnızca elde edilecek gelire göre saptanabilen taşınmazlarda kullanılabilen bu yöntemde; taşınmazın gelecekte ortaya çıkabilecek faydalarını ve getirdiği net geliri kapitalize ederek bugünkü değeri belirlenmektedir. Bir yıllık gelirin, gelir oranına bölünmesi ya da gelir katsayısıyla çarpılması sonucu değere ulaşılma yöntemi direkt kapitalizasyon olarak adlandırılmaktadır. İndirgenmiş nakit akışı ise; götürü bedeli uygulanarak gelir modeline yansıtılması, gelirlerin kabul edilebilir bir indirgeme oranı ile bugünkü değerine getirilerek gayrimenkulün değeri saptanması olarak tanımlanmaktadır.

6 - DEĞERLEMEDE KULLANILAN YÖNTEMLER

Değerleme konusu İstanbul Esenyurt Hoşdere 6. Etap İkmal İnşaat İş'i'ne (707 Ada 1 Parsel ve 704 Ada 5 Parsel) ilişkin yapılmış olan değerlendirme çalışmasında;

-Projenin mevcut durum değerinin tespitinde Yeniden İnşa Etme (İkame) Maliyeti Yaklaşımı yöntemi,

-Projenin tamamlanması durumundaki değerinin tespitinde Nakit Akışı (Gelir) Yaklaşımı ve Maliyet Yaklaşımı yöntemleri kullanılmıştır. Projenin tamamlanması durumundaki nihai değer takdirinde ise gelir yönteminde bulunan değer kullanılmıştır. Bu tip projelerin birçok tipte bağımsız bölümlerden oluşması ve bu bağımsız bölümlerin kat irtifakı/mülkiyeti kurulması aşamasında arsa paylarına sahip olacak olması, arsa payı belirlenirken birçok şerefiye kriterinin dikkate alınması nedeniyle maliyet yönteminin bu değer öngörüsünde daha az tercih edilir bir yöntem olduğu kanaatine varılmıştır.

- Pazar Yaklaşımı , arsa değerinin tespitinde ve Nakit Akışı (Gelir) Yaklaşımı yönteminde kullanılan ortalama birim m² satış değerlerinin(dükkan, konut) takdir edilmesinde kullanılmıştır.

Ayrıca Emlak Konut GYO A.Ş.'nin isteği doğrultusunda proje bünyesinde yer alan ve yine aynı kurum tarafından tarafımıza ibraz edilen projenin çarşaf listesi dikkate alınarak talep edilen bağımsız bölümlerin anahtar teslimi haliyle kira değerleri belirlenmiştir. Listede belirtilmiş olan her bir bölümün kullanım alanı Emlak Konut Gayrimenkul Yatırım Ortaklığı A.Ş. tarafından hesaplanmıştır.

6.1 - Pazar Yaklaşımı

Arsa Emsalleri

1 Avrupa Emlak Danışmanlığı

Tel 0 212 669 59 15

Taşınmazların yakınında 1962 ada 2 parselde bulunan, emsal:0.60 Hmaks:12,50 yapılaşma şartlarında 16.412 m² konut imarlı arsa 74.000.000 TL bedel ile satılıktır.

SATILIK	16412 .-M ²	74.000.000 .-TL	4.509	.-TL/M ²
----------------	------------------------	-----------------	-------	---------------------

2 Bahçekent Avrupark Turyap

Tel 0 532 527 22 73

Taşınmazların yakınında emsal:0.50, Hmaks:9.50, 649 m² ticaret+konut imarlı arsa için 3.780.000.-TL istenilmektedir.

SATILIK	649 .-M ²	3.780.000 .-TL	5.824	.-TL/M ²
----------------	----------------------	----------------	-------	---------------------

3 Coldwell Banker Enerji Gayrimenkul

Tel 0 212 890 17 14

Taşınmazların yakınında 647 ada 3 parselde konumlu, emsal:1.50 H:serbest yapılaşma şartlarına sahip 1348 m² alanlı konut imarlı arsa 6.100.000 TL bedel ile satılıktır.

SATILIK	1348 .-M ²	6.100.000 .-TL	4.525 .-TL/M ²
----------------	-----------------------	----------------	---------------------------

4 AVRUPARK BAHÇEKENT TURİYAP

Tel 0 212 931 94 93

Taşınmazların yakınında (649 ada 2 parsel) emsal:0.50, h:serbest, 13.061,17 m² arsanın 365 m²'lik hissesi 1.642.500.-TL istenilmektedir.

SATILIK	365 .-M ²	1.642.500 .-TL	4.500 .-TL/M ²
----------------	----------------------	----------------	---------------------------



Konut Emsalleri

1- Tual Bahçekent Projesi



Dağ Mühendislik tarafından inşa edilen Tual Bahçekent, 190 dönüm arazide 515 bin metrekarelik alanda inşa edilmektedir. Toplam 1.739 konut ve 187 ticari üniteden oluşan projede hastane ve eğitim kurumları da yer almaktadır. Tual Bahçekent'teki bloklar 4 ila 26 katlı inşa ediliyor olup projede 1+1 daireler 53 metrekare, 2+1 daireler 93 ila 122 metrekare, 3+1 daireler 138 ila 189 metrekare, 4+1 daireler ise 120 ila 152 metrekare olarak tasarlanmıştır.

İKİNCİ EL KONUT EMSALLERİ				
Satılık	Daire Tipi	Alanı	Değeri (TL)	Birim Değeri (TL/m²)
Positive Gayrimenkul 0 532 474 27 44	1+1 12. kat	76m ²	580.000 TL	7.632 TL/m ²
Hayat İstanbul Emlak 0 531 465 31 24	2+1 18. kat	137m ²	975.000 TL	7.117 TL/m ²
Golden Line 0 545 711 88 28	3+1 4. kat	170m ²	1.350.000 TL	7.941 TL/m ²
Fors Danışmanlık 0 531 663 61 40	3+1 4. kat	169m ²	1.450.000 TL	8.580 TL/m ²
Ortalama				7.889 TL/m ²
Kiralık	Daire Tipi	Alanı	Değeri (TL)	Birim Değeri (TL/m²)
Life34 Danışmanlık 0 532 673 80 86	1+1 5. kat	77m ²	2.750 TL	36 TL/m ²
Positive Gayrimenkul 0 532 474 27 44	2+1 6. kat	130m ²	3.499 TL	27 TL/m ²
Diamond First Line 0 532 593 69 16	3+1 6. kat	170m ²	5.000 TL	29 TL/m ²
Barbaros Gayrimenkul 0 542 585 02 01	4+1 4. kat	197m ²	7.000 TL	36 TL/m ²
Ortalama				32 TL/m ²

2- Avrupark Bahçekent Projesi



Yakınında bulunan Cihan İnşaat tarafından yapılan Avrupa Bahçekent projesi'nde 1+1'den 4+1 daire tipleri bulunmaktadır. Projede oturma başlamıştır.

İKİNCİ EL KONUT SATIŞI EMSALLERİ

Satılık	Daire Tipi	Alanı	Değeri (TL)	Birim Değeri (TL/m ²)
Deba Gayrimenkul 0 534 706 39 84	1+1 11. kat	65m ²	530.000 TL	8.154 TL/m ²
Hamdo Holding Real Estate 0 543 462 49 85	2+1 20. kat	124m ²	900.000 TL	7.258 TL/m ²
Deba Gayrimenkul 0 534 706 39 84	3+1 3. kat	156m ²	1.355.000 TL	8.686 TL/m ²
Coldwell Banker ONKO 0 533 597 87 74	4+1 10. kat	185m ²	1.900.000 TL	10.270 TL/m ²
Ortalama				8.840 TL/m ²
Kiralık	Daire Tipi	Alanı	Değeri (TL)	Birim Değeri (TL/m ²)
Deba Gayrimenkul 0 530 784 20 79	1+1 8. kat	64m ²	2.500 TL	39 TL/m ²
Altın Emlak Bahçekent 0 530 871 18 80	2+1 15. kat	126m ²	4.000 TL	32 TL/m ²
Bahçekent Avrupark Turyap 0 507 153 85 79	3+1 6. kat	155m ²	5.000 TL	32 TL/m ²
Deba Gayrimenkul 0 530 784 20 79	4+1 5. kat	187m ²	6.200 TL	33 TL/m ²
Ortalama				33 TL/m ²

3- Avrupark Hayat Projesi



Yakınında bulunan Cihan İnşaat ve Konut Yapı tarafından yapılan Avrupapark Hayat projesi'nde 1+1'den 4+1 daire tipleri bulunmaktadır. Projede teslimler başlamıştır. İkinci el satışlarda emlakçılar tarafından yapılmaktadır.

İKİNCİ EL KONUT SATIŞI EMSALLERİ

Satılık	Daire Tipi	Alanı	Değeri (TL)	Birim Değeri (TL/m ²)
Coldwell Banker Star 0 539 744 75 72	1+1 13. kat	75m ²	580.000 TL	7.733 TL/m ²
Yasin Utkun Gayrimenkul 0 536 778 17 90	2+1 6. kat	136m ²	1.100.000 TL	8.088 TL/m ²
Usul Gayrimenkul 0 535 412 04 31	3+1 12. kat	160m ²	1.600.000 TL	10.000 TL/m ²
Turyap Tempoint 0 505 530 93 93	4+1 6. kat	207m ²	1.900.000 TL	9.179 TL/m ²
Ortalama				8.962 TL/m ²
Kiralık	Daire Tipi	Alanı	Değeri (TL)	Birim Değeri (TL/m ²)
Turyap Hoşdere 0 532 403 22 68	1+1 14. kat	74m ²	2.500 TL	34 TL/m ²
Sedef Gayrimenkul 0 534 872 91 98	2+1 10. kat	132m ²	4.000 TL	30 TL/m ²
Sahibi 0 534 641 57 41	3+1 1. kat	165m ²	6.000 TL	36 TL/m ²
Ortalama				34 TL/m ²

4- Strada Bahçeşehir Projesi



Yakınında bulunan Akzirve Gayrimenkul Yatırım tarafından yapılan Strada Bahçeşehir 1. etap projesi'nde 1+1'den 4+1 daire tipleri bulunmaktadır. Projede teslimler başlamıştır. İkinci el satışlarda emlakçılar tarafından yapılmaktadır.

İKİNCİ EL KONUT SATIŞI EMSALLERİ

Satılık	Daire Tipi	Alanı	Değeri (TL)	Birim Değeri (TL/m ²)
3.Cadde Gayrimenkul 0 532 237 30 76	1+1 1. kat	78m ²	570.000 TL	7.308 TL/m ²
Life34 Danışmanlık 0 532 673 80 86	2+1 2. kat	123m ²	890.000 TL	7.236 TL/m ²
Metropol 0 532 410 25 30	3+1 5. kat	150m ²	1.400.000 TL	9.333 TL/m ²
Ortalama				8.148 TL/m ²
Kiralık	Daire Tipi	Alanı	Değeri (TL)	Birim Değeri (TL/m ²)
Life34 Danışmanlık 0 532 673 80 86	1+1 5. kat	90m ²	2.750 TL	31 TL/m ²
Life34 Danışmanlık 0 532 673 80 86	2+1 4. kat	120m ²	4.000 TL	33 TL/m ²
Şermin Çelik Gayrimenkul 0 532 353 76 25	3+1 7. kat	160m ²	5.000 TL	31 TL/m ²
Ortalama				32 TL/m ²

Ticaret Emsalleri

Satılık Ticaret Emsalleri

1 Melares Turkey Properties

Tel 0542 513 13 08

Tual Bahçekent Sitesi'nde zemin katta konumlu asma katlı dükkan 140 m²'den (asma kat 70 m²) pazarlanmakta olup, 2.200.000.-TL istenilmektedir.

SATILIK	140 .-M ²	2.200.000 .-TL	15.714 .-TL/M ²
----------------	----------------------	----------------	----------------------------

2 Coldwell Banker Enerji Gayrimenkul

Tel 0 212 890 17 14

Tual Bahçekent Sitesi'nde 1. katta konumlu 46 m² dükkan için 950.000.-TL istenilmektedir. Pazarlık payı bulunmaktadır.

SATILIK	46 .-M ²	950.000 .-TL	20.652 .-TL/M ²
----------------	---------------------	--------------	----------------------------

3 Avrupa Gayrimenkul

Tel 0 212 470 00 77

Tual Bahçekent Sitesi'nde yer alan cadde cepheli zemin katta konumlu 135 m² alana sahip olduğu beyan edilen depolu dükkan için 1.800.000.-TL istenilmektedir. Pazarlık payı bulunmaktadır.

SATILIK	135 .-M ²	1.800.000 .-TL	13.333 .-TL/M ²
----------------	----------------------	----------------	----------------------------

4 Ebruli Otomotiv Gayrimenkul

Tel 0 212 830 99 54

Mercedes Bulvarı üzerinde Cadde Flora projesinde cadde cepheli ara bölümde konumlu 165 m² giriş, 70 m² depo alanı olmak üzere toplam 235 m² alana sahip depolu dükkan için 2.800.000.-TL istenilmektedir. Pazarlık payı bulunmaktadır.

SATILIK	235 .-M ²	2.800.000 .-TL	11.915 .-TL/M ²
----------------	----------------------	----------------	----------------------------

Kiralık Ticaret Emsalleri

1 Köşk Emlak Bahçeşehir

Tel 0 532 447 32 13

Tual Bahçekent projesinde cadde cepheli zemin katta konumlu 80 m² dükkan için 6.750.-TL kira bedeli istenilmektedir.

KİRALIK	80 .-M ²	6.750 .-TL	84 .-TL/M ²
----------------	---------------------	------------	------------------------

2 Bahçekent Avrupa Gayrimenkul

Tel 2 129 319 43 93

Mercedes Bulvarı üzerinde Cadde Flora projesinde cadde cepheli zemin katta konumlu 105 m² dükkan için 7.000.-TL kira bedeli istenilmektedir.

KİRALIK	105 .-M ²	7.000 .-TL	67 .-TL/M ²
----------------	----------------------	------------	------------------------

3 Bahçekent Avrupa Gayrimenkul

Tel 2 129 319 43 93

Mercedes Bulvarı üzerinde Cadde Flora projesinde cadde cepheli zemin katta konumlu 81 m² köşe dükkan için 6.500.-TL kira bedeli istenilmektedir.

KİRALIK	81 .-M ²	6.500 .-TL	80 .-TL/M ²
----------------	---------------------	------------	------------------------

4 Coldwell Banker Enerji Gayrimenkul

Tel 0 212 890 17 14

Mercedes Bulvarı üzerinde Cadde Flora projesinde cadde cepheli zemin katta konumlu 134 m² depolu(67 m² depo) dükkan için 8.000.-TL kira bedeli istenilmektedir.

KİRALIK	134 .-M ²	8.000 .-TL	60 .-TL/M ²
----------------	----------------------	------------	------------------------

6.1.1 - Emsallerin Değerlendirilmesi

Değerleme konusu taşınmaza yakın nitelikte olan arsa, konut, dükkan emsalleri araştırılmış ve rapor içerisinde bu emsallere yer verilmiştir.

Arsa emsalleri değerlendirildiğinde bölgedeki arsa nitelikli taşınmazlar için istenen birim m² satış değerlerinin 2.000-4.500.-TL/m² bedeller arasında değişiklik gösterdiği görülmektedir. Yapılaşma koşulları, konum, hisse durumu ve yüzölçümü gibi kriterlere göre arsa bedelleri değişkenlik göstermektedir. (Emsal karşılaştırma tablosu 707 ada 1 parsel olarak düzenlenmiş olup, diğer parselde buna göre baz alınmıştır. Karşılaştırma tablosunda kullanılan parselin kat irtifakı kurulu olması diğer parsellere değer takdirinde göz önünde bulundurulmuştur.)

Yapılaşma koşulları, konum, hisse durumu ve yüzölçümü gibi kriterlere göre arsa bedelleri değişkenlik göstermektedir.

Konut emsalleri benzer ve aynı projede nitelikli yakın konumlu projelerden seçilmiştir.

Bölgede benzer nitelikli projeler geliştiriliyor olması nedeni ile konut emsalleri konum ve nitelik olarak taşınmazlara yakındır.

Ticari emsaller benzer bölgeden seçilmiştir. Bu emsallere göre değer takdirinde bulunulmuştur.

Değerleme konusu projenin bulunduğu bölgede bulunan, prestijli projelerde konumlu olan konutların birim m² değerlerinin ise 6.000.-TL/m² ile 9.000.-TL/m² aralığında değiştiği ancak satış rakamları üzerinden %20 gibi önemli oranda iskonto uygulandığı görülmüştür. Ortalama konut birim m² değeri olarak 5.620.-TL/m² takdir edilmiştir. (Emsal tablosu örnek olarak 100 m² normal kat bir daire için hazırlanmıştır)

Ticaret (dükkan) birim m² değerlerinin benzer özellikte emsaller baz alınarak birim değer aralığının 7.500.-TL/m² ile 12.000.-TL/m² aralığında değiştiği gözlemlenmiş olup iskonto oranları düşünülerek dükkanlar için ortalama birim m² değeri olarak 11.226.-TL/m² takdir edilmiştir. (Emsal tablosu örnek olarak 100 m² bir dükkan için hazırlanmıştır)

Bölgeden elde edilen emsallerin değerlendirilmesi yapılan taşınmazın özelliklerine bağlı olarak analizi yapılırken aşağıdaki bulunan karşılaştırma tablosu kullanılmıştır. Bu tablonun öncelikli amacı değerlendirme sırasında bölgeden edinilen emsallerin değerlendirilmesi yapılan taşınmaz/taşınmazlara göre durumlarını karşılaştırmaktır. Bu analizde emsal taşınmaz "iyi/küçük" olarak belirtilmişken (-) düzeltme, "kötü/büyük" olarak belirtilmişken (+) düzeltme yapılmaktadır. Emsallerin her birinin taşınmazlara göre farklılıkları olacağından bu oranlarda da farklılıklar oluşabilmektedir. Düzenlenmiş olan karşılaştırma tablosundaki oranların karşılıkları aşağıdaki tabloda gösterilmiştir. Örneğin, emsal taşınmazın alanı değerlendirilmesi yapılan taşınmazın alanından daha büyük ise alana ilişkin yapılacak düzeltme (+) yönde olmaktadır. Düzeltme oranı öngörülürken de yine alan özellikleri karşılaştırılmış ve mesleki deneyimler, şirketimizdeki diğer veriler, sektör araştırmaları ve elde edilen tüm veriler sonucu oluşan tüm unsurlar dikkate alınarak düzeltme oranı takdirinde bulunmaktadır.

		ORAN ARALIĞI
ÇOK KÖTÜ	ÇOK BÜYÜK	20% üzeri
KÖTÜ	BÜYÜK	11% - 20%
ORTA KÖTÜ	ORTA BÜYÜK	1% - 10%
BENZER	BENZER	0%
ORTA İYİ	ORTA KÜÇÜK	-10% - (-1%)
İYİ	KÜÇÜK	-20% - (-11%)
ÇOK İYİ	ÇOK KÜÇÜK	-20% üzeri

EMSALE KARŞILAŞTIRMA TABLOSU (ARSA-TL) 707 Ada 1 Parsel				
BİLGİ	DEĞERLEME KONUSU TAŞINMAZ	E-2	E-3	E-4
SATIŞ FİYATI		3.780.000	6.100.000	1.642.500
SATIŞ TARİHİ				
ZAMAN DÜZELTMESİ		BENZER 0%	BENZER 0%	BENZER 0%
ALAN	23.264,07 m ²	649	1.348	365
BİRİM M ² DEĞERİ		5.824	4.525	4.500
ALANA İLİŞKİN DÜZELTME		ÇOK KÜÇÜK -30%	KÜÇÜK -25%	ÇOK KÜÇÜK -35%
İMAR KOŞULLARI	E:2.50	E:0.50	E:1.50	E:0.50
YAPILAŞMA KOŞULLARINA İLİŞKİN DÜZELTME		KÖTÜ 20%	ORTA KÖTÜ 10%	KÖTÜ 20%
FONKSİYON	Ticaret	Ticaret+Konut	Konut	Konut
FONKSİYONA İLİŞKİN DÜZELTME		ORTA KÖTÜ 10%	KÖTÜ 20%	KÖTÜ 20%
MANZARA		BENZER	BENZER	BENZER
MANZARAYA İLİŞKİN DÜZELTME		0%	0%	0%
KONUM		BENZER	BENZER	BENZER
KONUMA İLİŞKİN DÜZELTME		0%	0%	0%
DİĞER BİLGİLER	Tam Mülkiyet	Tam	Tam	Hisseli
DİĞER BİLGİLERE İLİŞKİN DÜZELTME		BENZER 0%	BENZER 0%	ORTA KÖTÜ 10%
PAZARLAMA PAYINA İLİŞKİN DÜZELTME		-20%	-25%	-20%
TOPLAM DÜZELTME		-20%	-20%	-5%
DÜZELTİLMİŞ DEĞER	4.180	4.659	3.620	4.275

TAŞINMAZLARIN ARSASININ DEĞER TABLOSU					
Ada No	Parsel No	Alanı (m ²)	Birim m ² Değeri	Parselin Değeri (-.TL)	Parselin Yuvarlatılmış Değeri (-.TL)
707	1	23.264,07	4.180	97.243.812,60	97.244.000,00
704	5	11.412,97	2.500	28.532.425,00	28.532.000,00
TAŞINMAZLARIN YUVARLATILMIŞ ARSA DEĞERİ (-.TL)				125.776.000,00	

KARŞILAŞTIRMA TABLOSU -TL (KONUT BİRİMLERİ İÇİN)				
BİLGİ	DEĞERLEME KONUSU TAŞINMAZ	1- TUAL BAHÇEKENT	2- AVRUPA PARK BAHÇEKENT	3- STRADA BAHÇEŞEHİR
SATIŞ FİYATI		-	-	-
SATIŞ TARİHİ		BENZER	BENZER	BENZER
ZAMAN DÜZELTMESİ		0%	0%	0%
ALAN	100	7.889	8.840	8.148
BİRİM M ² DEĞERİ		BENZER	BENZER	BENZER
ALANA İLİŞKİN DÜZELTME		0%	0%	0%
KAT		BENZER	BENZER	BENZER
KATA İLİŞKİN DÜZELTME		0%	0%	0%
NİTELİK	YENİ PROJE	Yeni	Yeni	Yeni
NİTELİĞE İLİŞKİN DÜZELTME		BENZER	BENZER	BENZER
		0%	0%	0%
MANZARA		BENZER	BENZER	BENZER
MANZARAYA İLİŞKİN DÜZELTME		0%	0%	0%
KONUM		BENZER	BENZER	BENZER
KONUMA İLİŞKİN DÜZELTME		0%	0%	0%
DİĞER BİLGİLER		BENZER	BENZER	BENZER
DİĞER BİLGİLERE İLİŞKİN DÜZELTME		0%	0%	0%
PAZARLAMA PAYINA İLİŞKİN DÜZELTME		-15%	-15%	-15%
TOPLAM DÜZELTME		-15%	-15%	-15%
DÜZELTİLMİŞ DEĞER	7.050	6.706	7.514	6.926

KARŞILAŞTIRMA TABLOSU -TL (DÜKKAN BİRİMLERİ İÇİN)				
BİLGİ	DEĞERLEME KONUSU TAŞINMAZ	E-1	E-3	E-4
SATIŞ FİYATI		2.200.000	1.800.000	2.800.000
SATIŞ TARİHİ		-		
ZAMAN DÜZELTMESİ		BENZER 0%	BENZER 0%	BÜYÜK 0%
ALAN	100,00	140	135	235
BİRİM M ² DEĞERİ		15.714	13.333	11.915
ALANA İLİŞKİN DÜZELTME		BENZER 0%	BENZER 0%	ORTA BÜYÜK 10%
KAT	ZEMİN	ZEMİN	ZEMİN	ZEMİN
KATA İLİŞKİN DÜZELTME		BENZER 0%	BENZER 0%	BENZER 0%
NİTELİK	YENİ PROJE	ASMA KATLI	DEPOLU	DEPOLU
NİTELİĞE İLİŞKİN DÜZELTME		ORTA İYİ -10%	KÖTÜ 20%	KÖTÜ 20%
CEPHE		BENZER	BENZER	KÖTÜ
CEPHE İLİŞKİN DÜZELTME		0%	0%	20%
KONUM		BENZER	BENZER	BENZER
KONUMA İLİŞKİN DÜZELTME		0%	0%	0%
DİĞER BİLGİLER				
DİĞER BİLGİLERE İLİŞKİN DÜZELTME		ORTA İYİ -15%	ORTA İYİ -15%	ORTA İYİ -15%
PAZARLAMA PAYINA İLİŞKİN DÜZELTME		-20%	-20%	-20%
TOPLAM DÜZELTME		-45%	-15%	15%
DÜZELTİLMİŞ DEĞER	11.230	8.643	11.333	13.702

6.2 - Yeniden İnşa Etme (İkame) Maliyeti Yaklaşımı

Arsa değeri için bölgede piyasa yaklaşımı için kullanılabilircek emsaller araştırılmıştır. 707 Ada 1 Parsel için emsal karşılaştırma tablosu oluşturulmuş olup 704 ada 5 parsel için oluşturulan emsal tablosu göz önünde bulundurularak şerefiyesi oranında değer takdir edilmiştir.

Bu takdire bağlı olarak elde edilen arsa değerinin üzerine, mevcut durumda gerçekleşen fiziksel inşaat maliyetleri ve geliştirme maliyeti eklenmesi ile birlikte toplam değere ulaşılmıştır.

2021 yılı yapı yaklaşık birim maliyetleri tablosuna göre yapı sınıfına ait birim maliyet değerleri dikkate alınarak maliyet değerleri belirtilmiştir.

Bu yapı birim maliyetleri ilgili kurumlar tarafından genel olarak hazırlanıp ilan edilen değerlerdir. Yapı birim maliyetleri yapılacak inşaatlar için genel ve yaklaşık olarak belirlenen rakamlar olup, bu birim değerler dikkate alındığında iki farklı bölgede, farklı özelliklerdeki ancak aynı yapı sınıfındaki iki yapının bina maliyetleri aynı çıkabilmektedir. Oysaki inşaatın yapılacağı bölge, kat yüksekliği, kat adedi, dış duvar tipi, bodrum katın olup olmaması gibi daha birçok değişkenler bina maliyetini önemli derecede etkileyebilmektedir. 4A yapı sınıfına ait birim maliyet 1.920-TL/m², 3A 1360 TL/m²dir. 4C yapı sınıfına ait birim maliyet 2480.-TL/m², 5A yapı sınıfına ait birim maliyet 2970-TL/m²dir.

İNŞAAT MALİYET HESAPLAMALARI									
Projenin Tamamı için Öngörülen Toplam İnşaat Maliyeti 707 Ada 1 Parsel									
A BLOK	2.480	.-TL/M ²	X	15.224,09	M ²	=	37.755.743	.-TL	
B BLOK	1.920	.-TL/M ²	X	5.327,22	M ²	=	10.228.262	.-TL	
C BLOK	2.480	.-TL/M ²	X	22.825,60	M ²	=	56.607.488	.-TL	
D BLOK	2.970	.-TL/M ²	X	35.075,55	M ²	=	104.174.384	.-TL	
E BLOK	2.970	.-TL/M ²	X	18.440,50	M ²	=	54.768.285	.-TL	
F BLOK	2.970	.-TL/M ²	X	27.950,49	M ²	=	83.012.955	.-TL	
Proje için Öngörülen Toplam İnşaat Maliyeti							=	346.547.117	.-TL

Projenin Tamamı için Öngörülen Toplam İnşaat Maliyeti 704 Ada 5 Parsel									
A BLOK	1.360	.-TL/M ²	X	977,88	M ²	=	1.329.917	.-TL	
B BLOK	2.480	.-TL/M ²	X	9.461,55	M ²	=	23.464.644	.-TL	
C BLOK	2.480	.-TL/M ²	X	10.679,19	M ²	=	26.484.391	.-TL	
D BLOK	2.480	.-TL/M ²	X	7.437,48	M ²	=	18.444.950	.-TL	
Proje için Öngörülen Toplam İnşaat Maliyeti							=	69.723.902	.-TL
İki Parsel Toplam İnşaat Maliyeti							=	416.271.020	.-TL

Çevre düzeni, peyzaj maliyetinin yapıların toplam inşaat maliyetinin yaklaşık % 1 olacağı varsayılmıştır.

Proje, Ruhsat, Mimari ve Mühendislik Bedeli Danışmanlık ve Yasal İzin Harçlar' bedelinin toplam inşaat maliyetinin yaklaşık %1 i olacağı varsayılmıştır.

Genel giderlerin Girişimci karı, projenin özellikleri, büyüklüğü, hedeflenen kar marjları, satış hızı, ve piyasa koşulları ile yüklenici firmanın marka gücü, fiyat politikası gibi etkenler ile ilişkilidir. Proje özellikleri, yüklenici firmanın marka gücü, fiyat politikası ve kar marjı hedeflerine bağlı olmak üzere, genel piyasa koşullarında orta ve üst düzey gelir grubuna hitap eden konut projelerinde satış & pazarlama Maliyetlerinin toplam maliyet içerisinde %1 - %10 aralığında bir yer tuttuğu bilinmektedir. Raporu konu proje için ise inşaat maliyetinin %1 oranında genel gider olarak satış & pazarlama maliyeti hesaplanmıştır.

Proje Geliştirme Maliyetinin (geliştirici karı), bölgede inşaat yapan firmalarla yapılan görüşmeler, projenin niteliği, il genelindeki diğer değişik özellikteki projeler ve mesleki tecrübeler sonucu elde edilen veriler analiz edilerek toplam bina inşa maliyetinin %7'İ oranında olacağı kabul edilmiştir.

Projenin gerçekleşmiş maliyetinin, öngörülen toplam maliyetin (Blokların inşaat maliyeti + proje yönetim ve pazarlama bedeli + proje, ruhsat ve mühendislik bedeli) mevcut durumdaki projenin inşaat seviyesi oranında olduğu, bu oranla elde edilen değer, maliyeti gerçekleşmiş olan iksa ve zemin iyileştirme değeri ile toplamı sonucunda elde edilen değer olduğu öngörülmüştür. Bu verilere istinaden projenin gerçekleşmiş toplam maliyeti hesaplanmıştır.

Emsallerin analizi sonucu elde edilen arsa değeri üzerine projenin gerçekleşmiş toplam maliyeti ilave edilerek, projenin mevcut durumdaki toplam değerine ulaşılmıştır.

Projenin Tamamı İçin Öngörülen Maliyet	
	Öngörülen Maliyet (TL)
İnşaat Maliyeti =	416.271.020
Çevre düzeni, peyzaj (%1) =	4.162.710
Projenin Toplam İnşaat Maliyeti (A) =	420.433.730
Proje Ruhsat Danışmanlık ve Yasal İzin Harçlar Bedeli (%1) (B) =	4.204.337
Proje İçin Öngörülen Toplam İnşaat Maliyeti (A+B+C) =	424.638.067
Genel Giderler Satış- Pazarlama Giderleri (%1) (D) =	4.204.337
Proje İçin Öngörülen Toplam Maliyet (A+B+C+D) =	428.842.405
İnşaat Tamamlanma Oranı =	95,59%
GERÇEKLEŞMİŞ İNŞAAT MALİYETİ =	405.911.529

Projenin Tamamlanması Durumundaki Bugünkü Değeri	
Arsa Değeri	= 125.776.000 TL
Projenin Toplam İnşaat Maliyeti	= 424.638.067 TL
Genel Giderler Satış- Pazarlama Giderleri (%1) (D)	= 4.204.337
Proje Geliştirme Maliyeti-Girişimci karı ((İnşaat Maliyeti)*%7)	= 38.528.985 TL
Projenin Tamamlanması Durumundaki Bugünkü Değer	= 593.147.389 TL
Projenin Tamamlanması Durumundaki Bugünkü Yuvarlatılmış Değer	= 593.147.000 TL

Gerçekleşmiş Maliyet	
Proje İçin Gerçekleşmesi Öngörülen Toplam İnşaat Maliyeti	= 424.638.067 TL
Projenin İnşaat Seviyesi	= 95,59%
Projenin Gerçekleşmiş Toplam İnşaat Maliyeti	= 405.911.529 TL

Gerçekleşmiş Geliştirme Maliyeti Hesabı

X=İnşaat Tamamlanma Oranı ve Y=Gerçekleştirmiş Geliştirme Maliyeti Oranı iken X ve Y değerleri arasındaki ilişki $x^{(3/2)}=y$ olarak tanımlanmıştır. Buradan hareketle değerlendirme konusu projenin gerçekleşmiş geliştirme maliyeti aşağıdaki gibi hesaplanmıştır.

Projenin Tamamı İçin İnşaat Tamamlanma Oranı (x) = 95,59%

Gerçekleşmiş Geliştirme Maliyeti Oranı (y) = 93,46%

TOPLAM ÖNGÖRÜLEN GELİŞTİRME MALİYETİ = 38.528.985 .-TL

Gerçekleşmiş Geliştirme Maliyeti Oranı = 93,46%

GERÇEKLEŞMİŞ GELİŞTİRME MALİYETİ	= 36.008.602 .-TL
-----------------------------------------	--------------------------

TOPLAM ÖNGÖRÜLEN GENEL GİDER MALİYETİ = 4.204.337 .-TL

Gerçekleşmiş Genel Gider Maliyeti Oranı = 93,46%

GERÇEKLEŞMİŞ GENEL GİDER MALİYETİ	= 3.929.310 .-TL
------------------------------------------	-------------------------

PROJENİN TOPLAM ARSA DEĞERİ =	125.776.000	.-TL
GERÇEKLEŞMİŞ MEVCUT İNŞAAT MALİYETİ =	405.911.529	.-TL
GERÇEKLEŞMİŞ GENEL GİDERLER =	3.929.310	.-TL
GERÇEKLEŞMİŞ GELİŞTİRME MALİYETİ (GİRİŞİMCİ KARI) =	36.008.602	.-TL
MEVCUT DURUM İÇİN TAKDİR EDİLEN TOPLAM DEĞER (TL)	= 571.625.440	.-TL
MEVCUT DURUM İÇİN TAKDİR EDİLEN YUVARLATILMIŞ TOPLAM DEĞER (TL)	= 571.625.000	.-TL

■ **Yeniden İnşa Etme (İkame) Maliyeti Yaklaşımı Yöntemine göre;**

Projenin Tamamlanması Durumundaki Toplam Değeri (.-TL)	593.147.000 TL
Projenin Mevcut Durum Toplam Değeri (.-TL)	571.625.000 TL

6.3 - Gelir İndirgeme Yaklaşımı (Nakit Akışı Yöntemi)

Parsel üzerinde inşa edilecek olan proje ile ilgili elde edilebilen veriler doğrultusunda aşağıda yer alan nakit akışları düzenlenmiştir.

İskonto Oranının Hesaplanması

Nispi bir karşılaştırma olan riskleri toplama yaklaşımı ile iskonto oranı makroekonomik riskler (ülke riski), spesifik endüstri riskleri ve spesifik gayrimenkul riskleri gibi belli risk bileşenleri ile temel oranın toplanması ile elde edilmektedir. Hesaplamanın temelinde risksiz menkul kıymetler üzerinden elde edilen getirinin oranı bulunmaktadır ve daha sonra spesifik yatırım risklerinin göz önüne alınması için bu orana ilave primler elde edilmektedir.

Riskleri toplama yaklaşımı kapsamındaki iskonto oranı şu şekilde hesaplanmaktadır:

Risksiz Getiri Oranı (ülke riskine göre ayarlanmış) + Risk primi

Risksiz Getiri Oranı

Risksiz getiri oranı olarak 10 yıl vadeli TL Devlet tahvillerinin getiri oranlarının son 1 yıldaki ortalaması olan yaklaşık % 17,00 oranı risksiz getiri oranı olarak dikkate alınmıştır.

Risk Primi

Eklenecek risk primi ülke, bölge, proje ve yönetim risklerini içerecek şekilde oluşturulmuştur. Bu riskler eklenirken taşınmazın likiditeye dönme riski ve operasyon/yönetim risklerinin tespiti amacıyla hareket edilmiştir. Buna ek olarak, söz konusu gayrimenkulün finansal varlıklara nazaran daha düşük likiditesi için de bir ayarlama yapılmıştır. Bu ayarlamaların kapsamı gayrimenkulün piyasada bulunma süresine ve o süre içinde yoksun kalınan karın tutarına bağlıdır. Bu tutar kısa vadeli yatırımlardan (örneğin kısa vadeli tahviller veya mevduat sertifikaları) elde edilen hasıla ile uzun vadeli enstrümanlardan elde edilen hasılanın karşılaştırılması ile ölçülebilir.

Söz konusu projenin inşa faaliyetlerinin ilerleme seviyesi, tercih edilen bölgede yer alması vb. özellikleri ile ortaya çıkabilecek her türlü (yönetimsel, ekonomik ve dönemsel) riskler de dikkate alınarak risk primi %1,00 olarak kabul edilmiştir.

Riskleri toplama yaklaşımı kapsamında iskonto oranına ilişkin nihai hesaplamamız aşağıdaki şekilde belirlenmiştir:

$$\begin{aligned} & \% 17,00 \text{ Risksiz Oran} \\ & + \% 1,00 \text{ Risk Primi} \\ & = \% 18,00 \text{ İskonto oranı} \end{aligned}$$

Taşınmaz için 3 farklı senaryo öngörülmüştür. 3 risk primi göz önünde bulundurulmuş olup projenin konumu, ulaşımı, bölgesel verileri, yönetimsel riskler, ekonomik riskler vb. gibi çok sayıda faktör incelendiğinde iskonto oranının %18,00 olarak seçilmesinin daha uygun olacağı kanaatine varılmıştır.

6.3.1 - Varsayılan Olağan ve Olağanüstü Koşullar

Değerleme konusu taşınmazların yer aldığı parsel üzerinde inşa edilmekte olan Semt Bahçekent Projesi kapsamında yer alan bölümlerin toplam satışa esas konut alanı 100.133,65m², işyeri alanı 8589 m² olmak üzere toplam 108.722,65 m²'dir. Satılabilir alan bilgileri Emlak Konut GYO A.Ş. tarafından hazırlanan icmal listelerde yer alan satışa esas alanlardır.

Taşınmazlar için yatırım süreci 48 ay olarak kabul edilmiştir.Nakit akışı tablosunda, değerlendirme tarihinden sonraki 12 aylık periyotlar 1 dönem olarak kabul edilmiştir.

Konutların satış birim değerlerinin ilk dönemde ortalama 7.050.-TL/M² olacağı öngörülmüş ve izleyen ilk yıl enflasyon oranları da dikkate alınarak %15 oranında artacağı, son dönem ise %15 artacağı varsayılmıştır.

Dükkanların brüt toplam alanları 8589 m²'dir. Nakit akışı tablosunda ilk dönem için ortalama 11.230.-TL/m² ticari birim m² değeri öngörülmüş ve izleyen ilk yıl enflasyon oranları da dikkate alınarak %15 oranında artacağı, son dönem ise %15 artacağı varsayılmıştır.

Aidat Giderleri ve Fiziksel Yıpranma Giderlerinin , Öngörülemeyen Diğer Giderlerin % 0 olacağı varsayılmıştır.

Çalışmalar sırasında para birimi TL kullanılmıştır

Çalışmalara IVSC (Uluslararası Değerleme Standartları Kapsamında) vergi ve KDV dahil edilmemiştir.

6.3. 2 - Nakit Akışı Yaklaşımına Göre Projenin Tamamlanması Durumundaki Toplam Değeri

Yukarıda belirtilen varsayımlar doğrultusunda oluşturulan nakit akış tablosundan da görüleceği üzere, elde edilen nakit akımları 3 farklı indirgeme oranı ile indirgenerek, gelecekteki risklerin, taşınmazların değerine olan etkisinin gözlenmesi amaçlanmıştır. Daha sonra edinilen tecrübeler ve verilerin gözönünde bulundurulması sonucunda, projenin tamamlanması halindeki toplam değerinin ~1.013.774.175.-TL olarak hesaplanmış olup, net bugünkü değeri için %18,00 indirgeme oranı kabul edilmesi uygun görülmüştür. Projenin tamamlanması durumundaki net bugünkü değer olarak da tüm blokların toplamı sonucunda 652.933.656.-TL olarak öngörülmüştür.

Projenin Tamamlanması Durumundaki Net Bugünkü Toplam Değeri (TL)	652.933.656	.-TL
-------------------------------------------------------------------------	--------------------	-------------

6.4 - En Etkin ve Verimli Kullanım Analizi

Değerleme konusu parselleri en etkin ve verimli kullanımının, onaylanmış projesine ve ruhsatına uygun olan projenin yapılmasının olacağı düşünülmektedir.

6.5 - Verilerin Değerlendirilmesi

■ Pazar Yaklaşımına Yöntemine göre;

Toplam Arsa Değeri (.-TL)	416.271.020 TL
----------------------------------	-----------------------

■ Yeniden İnşa Etme (İkame) Maliyeti Yaklaşımı Yöntemine göre;

PROJENİN MEVCUT DURUM DEĞERİ (TL)	571.625.000 TL
PROJENİN TAMAMLANMASI DURUMUNDAKİ BUGÜNKÜ DEĞERİ (TL)	593.147.000 TL

■ Gelir İndirgeme Yaklaşımına Yöntemine göre;

PROJENİN TAMAMLANMASI DURUMUNDAKİ BUGÜNKÜ DEĞERİ (TL)	652.933.656 TL
--------------------------------------------------------------	-----------------------

6.5.1 - Farklı Değerleme Metotlarının ve Analiz Sonuçlarının Uyumlaştırılması ve Bu Amaçla İzlenen Yöntemin ve Nedenlerinin Açıklaması

Sermaye Piyasası Kurulu'nun 01.02.2017 tarih Seri III-62.1 sayılı "Sermaye Piyasasında Değerleme Standartları Hakkında Tebliğ"i doğrultusunda Uluslararası Değerleme Standartları UDS 105 Değerleme Yaklaşımı ve Yöntemleri Madde 10.4'e göre "Değerleme çalışmasında yer alan bilgiler ve şartlar dikkate alındığında, özellikle tek bir yöntemin doğruluğuna ve güvenilirliğine yüksek seviyede itimat duyulduğu hallerde, değerlemeyi gerçekleştirenlerin bir varlığın değerlemesi için birden fazla değerlendirme yöntemi kullanması gerekmez. Ancak, değerlemeyi gerçekleştirenin çeşitli yaklaşım ve yöntemleri kullanmayı da göz önünde bulundurması gerekli görülmekte olup, özellikle tek bir yöntem ile güvenilir bir karar verilebilmesi için yeterli bulguya dayalı veya gözlemlenebilen girdinin mevcut olmadığı hallerde, bir değer belirlenebilmesi amacıyla birden fazla değerlendirme yaklaşımı veya yöntemi gerekli görülüp kullanılabilir. Birden fazla değerlendirme yaklaşımı veya yönteminin, hatta tek bir yaklaşım dahilinde birden fazla yöntemin kullanıldığı hallerde, söz konusu farklı yaklaşım veya yöntemlere dayalı değer takdirinin makul olması ve birbirinden farklı değerlerin, ortalama alınmaksızın, analiz edilmek ve gerekçeleri belirtilmek suretiyle tek bir sonuca ulaştırılma sürecinin değerlemeyi gerçekleştiren tarafından raporda açıklanması gerekli görülmektedir." denilmektedir.

Aynı tebliğin 10.6. maddesinde ise " Farklı yaklaşım veya yöntemler uygulanıp birbirinden oldukça uzak sonuçların elde edilmesi halinde, bunların basitçe ağırlıklandırılması genel olarak uygun bulunmadığından, değerlemeyi gerçekleştirenin belirlenen değerlerin neden bu kadar farklı olduğunun anlaşılabilmesine yönelik birtakım prosedürler yürütmesi gerekli görülmektedir. Bu durumlarda, değerlemeyi gerçekleştirenin, değer yaklaşımından/yöntemlerden biriyle daha iyi ve daha güvenilir olarak belirlenip belirlenmediğini tespit etmek amacıyla, 10.3. nolu maddede yer verilen kılavuz hükümleri tekrar değerlendirmesi gerekli görülmektedir." denmektedir.

Değerleme konusu taşınmazların değer tespiti yapılırken iki farklı yöntem kullanılmıştır. Bulunan iki değer birbirinden farklı olduğu görülmektedir. Gelir yönteminde belirli ekonomik koşullar içerisinde tahmini rakamlar üzerinden bugünkü değere ulaşılmaktadır. Pazar yaklaşımı yönteminde daha fazla veriye ulaşılmış olması, gelir yönteminde belirli ekonomik koşullar içerisinde tahmini rakamlar üzerinden bugünkü değere ulaşılmaya çalışılması, ekonomik koşulların her an değişebileceği ihtimali gözönünde bulundurulması ve pazar yaklaşımı ve maliyet yönteminde ise rayıçların daha tutarlı ve daha az yanıltıcı olmasında dikkate alınarak, tebliğdeki 10.3 nolu maddeye istinaden kılavuz hükümleri tekrar değerlendirilmek sureti ile sonuç bölümüne projenin tamamlanması durumundaki değer için gelir indirgeme yaklaşımı, mevcut durum değeri için maliyet yaklaşımı ile elde edilen değerlerin yazılmasının daha uygun olduğu kanaatine varılmıştır.

6.5.2 - Müşterek veya Bölünmüş Kısımların Değerleme Analizi

Değerleme konusu projenin bulunduğu bölgede bulunan konut birim m² değerlerinin konutların tip, alan, buldukları kat vb. özelliklere bağlı olarak değiştiği gözlemlenmiştir. Yine ticari mülklerde birim m² değerlerinin taşınmazların buldukları kat, konum, alan gibi unsurlara bağlı olarak değiştiği gözlemlenmiştir. Tahsis ve eklenti alanları değerlemede dikkate alınmıştır. Talep edilen bağımsız bölümlerin değeri eklerde verilmiştir.

6.5.3 - Hasılat Paylaşımı veya Kat Karşılığı Yöntemi ile Yapılacak Projelerde, Emsal Pay Oranları

İstanbul Esenyurt Hoşdere 6.Etap İnşaat İkmal İşi Sözleşmesi 24.12.2019 tarihinde Emlak Konut GYO A.Ş. (Şirket) ile Siyahkalem Müh.İnş. Ve Tic.A.Ş arasında imzalanmıştır. Sözleşme konusu 707 ada 1 parsel ve 704 ada 5 parsel üzerinde geliştirilecek projelerin yapım işidir. Sözleşmeye göre belirlenen yapım işlerinin en fazla %10 oranında artış sağlanabilecektir (İnşaat m2 olarak artış %10 dur.). Sözleşme anahtar teslim götürü sözleşmesi olup Yüklenici (Siyahkalem İnş.Tic.A.Ş) sözleşme konusu tüm iş ve işlemleri 448.000.000 TL + KDV bedelle yapmayı taahhüt etmiştir. Sözleşmeye göre yüklenici bu iş ve işlemleri tamamını yer teslimi tarihinden başlayarak 485 gün (Geçici Kabule Hazırlamak için) içerisinde bitirmek ve geçici kabule hazır hale getirmekle yükümlüdür.

6.5.4 - Gayrimenkul ve Buna Bağlı Hakların Hukuki Durumunun Analizi

Değerleme çalışması kapsamında yapılan incelemelerde, taşınmazın tamamı dikkate alındığında hukuki durumlarında risk oluşturabilecek herhangi bir kayda rastlanmamıştır.

Yasal Gereklilerin Yerine Getirilip Getirilmediği ve Mevzuat Uyarınca Alınması

6.5.5 - Gereken İzin ve Belgelerin Tam ve Eksiksiz Olarak Mevcut Olup Olmadığı Hakkında Görüş

Değerlemesi konusu proje kapsamında blokların tamamı için yapı ruhsatı alınmış ve projeleri onaylanmıştır. Taşınmazların inşaatının tamamlanmasının ardından iskan belgesinin alınıp kat mülkiyeti kurularak cins tahsislerinin yapılması ile yasal sürecinin tamamlanacağı öngörülmektedir.

6.5.6 - Kira Değeri Analizi

Kira değeri analizi yapılmamıştır.

Değerleme Konusu Arsa veya Arazi İse, Alımından İtibaren Beş Yıl Geçmesine
6.5.7 - Rağmen Üzerinde Proje Geliştirilmesine Yönelik Herhangi Bir Tasarrufta Bulunup
Bulunmadığına Dair Bilgi

Değerleme konusu taşınmaz proje niteliklidir.

Değerleme Konusu Üst Hakkı veya Devremülk İse, Hakkı ve Devre Mülk Hakkının
6.5.8 - Devredilebilmesine İlişkin Olarak Bu Hakların Doğrudan Sözleşmelere Özel
Kanun Hükümlerinden Kaynaklananlar Hariç Herhangi Bir Sınırlama Olup
Olmadığı Hakkında Bilgi

Değerleme konusu taşınmaz bu kapsam dışındadır.

Değerlemesi Yapılan Gayrimenkulün, Gayrimenkul Projesinin veya Gayrimenkule
Bağlı Hak ve Faydaların, Gayrimenkul Yatırım Ortaklıkları Portföyüne
6.5.9 - Alınmasında Sermaye Piyasası Mevzuatı Çerçevesinde, Bir Engel Olup Olmadığı
Hakkında Görüş İle Gayrimenkullerin Tapudaki Niteliğinin, Fiili Kullanım Şeklinin
Ve Portföye Dâhil Edilme Niteliğinin Birbiriyle Uyumlu Olup Olmadığı Hakkında
Görüş

Rapora konu taşınmazın Takyidat Bilgileri ve İmar Bilgileri ve Gayrimenkulün Hukuki Analizi, Taşınmazın Mevcut ve Yasal Durumuna İlişkin Görüş başlıklarında açıklanan incelemelerde aşağıdaki sonuçlara ulaşılmıştır.

İmar bilgilerinde yapılan incelemede;

SPK'nın III-48.1 sayılı Gayrimenkul Yatırım Ortaklıklarına İlişkin Esaslar Tebliği'nin (Tebliğ) 22-1-a maddesinde arsalar alınabileceği, 22-1-ç maddesinde ise kendi mülkiyetlerindeki arsa ve arazilerin yanı sıra, hasılat paylaşımı veya kat karşılığı arsa satışı sözleşmeleri akdettiği başka kişilere ait arsalar üzerinde gayrimenkul projesi geliştirilebileceği ifade edilmektedir. Ayrıca 22-1-d maddesi uyarınca gerçekleştirilecek veya yatırım yapılacak projelerin ilgili mevzuat uyarınca gerekli tüm izinlerinin alınmış, projesinin hazır ve onaylanmış, inşaata başlanması için yasal gerekliliği olan tüm belgelerinin tam ve doğru olarak mevcut olması gerekmektedir. Değerleme konusu parseller üzerindeki yapıların ruhsat ve projelerinin bulunması, yasal gereklerin yerine getirildiği mevzuat uyarınca alınması gereken izin ve belgelerin tam ve eksiksiz olarak mevcut olması, inşaat işlemlerinin devam ediyor olması nedeniyle Sermaye Piyasası Mevzuatı uyarınca devredilmesine engel husus olmadığı, "Proje" olarak gayrimenkul yatırım ortaklığı portföyünde bulunmasında sakınca bulunmadığı kanaatine varılmıştır.

Mülkiyet ve takyidat bilgilerinde yapılan incelemede;

Tebliğin 22-1-c maddesinde "Portföylerine ancak üzerinde ipotek bulunmayan veya gayrimenkulün değerini doğrudan ve önemli ölçüde etkileyecek nitelikte herhangi bir takyidat şerhi olmayan gayrimenkuller ile gayrimenkule dayalı haklar dahil edilebilir. Bu hususta 30 uncu madde hükümleri saklıdır.", 22-1-j maddesinde ise "Herhangi bir şekilde, devredilebilmesi konusunda bir sınırlamaya tabi olan varlıklara ve haklara yatırım yapamazlar. Yüksek Planlama Kurulundan izin alınması şartı bu hüküm kapsamında devir kısıtı olarak değerlendirilmez." hükümleri yer almaktadır.

Sermaye Piyasası Mevzuatı uyarınca devredilmesine engel bir husus olmadığı, "Proje" olarak gayrimenkul yatırım ortaklığı portföyünde bulunmasında sakınca bulunmadığı kanaatine varılmıştır.

7 - SONUÇ

7.1 - Sorumlu Değerleme Uzmanının Sonuç Cümlesi

Değerleme uzmanının raporda belirttiği tüm analiz, çalışma ve hususlara katılıyorum.

7.2 - Nihai Değer Takdiri

Rapor konusu taşınmazın değerinin belirlenmesi aşamasında; yerinde yapılan incelemesi, konumu, çevrede yapılan piyasa araştırmaları, günümüz gayrimenkul piyasası koşulları dikkate alınmıştır. Bu bilgiler doğrultusunda; rapor konusu projenin

17.12.2021 tarihli toplam değeri için aşağıdaki tablolarda yer alan değerler takdir edilmiştir.

PROJENİN MEVCUT DURUM DEĞERİ	
TL	TL
(KDV HARIÇ)	(KDV DAHİL)
571.625.000	617.355.000
PROJENİN TAMAMLANMASI DURUMUNDA NET BUGÜNKÜ DEĞERİ	
TL	TL
(KDV HARIÇ)	(KDV DAHİL)
652.933.656	705.168.348

Değerleme Uzmanı

Değerleme Uzmanı

Sorumlu Değerleme Uzmanı



Ahmet İPEK

Lisans No: 411627

Ş.Seda YÜCEL KARAGÖZ

Lisans No: 405453

Eren KURT

Lisans No: 402003

* Bu rapor inceleme yapıldığı tarihteki mevcut bulguları yansıtmaktadır.

* Yazı ile belirtilen değere KDV (Katma Değer Vergisi) dahil değildir.

* KDV oranları güncel mevzuat kapsamındakikate alınmıştır.

* Vergi Kanunlarının Katma Deger Vergisine ilişkin muafiyet, istisna ve vergi oranına ilişkin özel hükümleri dikkate alınmamıştır.

* Bu rapor, talep eden kurum dışında başka bir kurum ya da kişi tarafından kullanılamaz.

Bu rapor, hiçbir koşulda talep eden kurum ve kişi dışında 3. şahıslara verilemez.

* Değerleme kuruluşunun yazılı onayı olmaksızın herhangi bir şekilde raporun tamamen veya kısmen yayınlanması, raporun veya raporda yer alan değerlendirme rakamlarının ya da değerlendirme faaliyetinde bulunan personelin adlarının veya mesleki niteliklerinin referans verilmesi yasaktır.