



**HALK GAYRİMENKUL YATIRIM ORTAKLIĞI A.Ş.**

İSTANBUL İLİ, BEYOĞLU İLÇESİ,  
HÜSEYİNAĞA MAHALLESİ,  
338 ADA, 8 PARSEL

**EKSPERTİZ RAPORU**

ARALIK 2014

RAPOR NO: 2014 / 127

## **İÇİNDEKİLER:**

### **BÖLÜM 1: RAPOR BİLGİLERİ**

- 1.1 Rapor Tarih ve Numarası
- 1.2 Rapor Türü
- 1.3 Raporu Hazırlayanlar
- 1.4 Değerleme Tarihi
- 1.5 Dayanak Sözleşmesi
- 1.6 Raporun kurul düzenlemeleri kapsamında değerlendirme amacıyla hazırlanıp hazırlanmadığına ilişkin açıklama

### **BOLUM 2: ŞİRKET-MÜŞTERİ BİLGİLERİ DEĞERLEMENİN TANIMI VE KAPSAMI**

- 2.1 Şirket Bilgileri
- 2.2 Müşteriyi tanıttıcı bilgiler ve adresi
- 2.3 Müşteri taleplerinin kapsamı ve varsa getirilen sınırlamalar

### **BOLUM 3: DEĞERLEME KONUSU GAYRİMENKUL HAKKINDA GENEL BİLGİLER**

- 3.1 Gayrimenkulün Yeri, Konumu Ve Çevre Özelliği
- 3.2 Gayrimenkulün Tapu Kayıt Bilgileri
- 3.3 Gayrimenkulün Tapu Tetkiki
- 3.4 Gayrimenkulün Kullanımına Dair Yasal İzin Ve Belgeler
- 3.5 Gayrimenkulün İmar Durumu
- 3.6 Gayrimenkulün Hukuki Durumu
- 3.7 Değerleme Konusu Gayrimenkul İle İlgili 29.06.2001 Tarih ve 4708 Sayılı Yapı Denetim Kanunu Gereği Yapılması Gerekliliği Denetimler
- 3.8 Değerlemesi Yapılan Taşınmazla İlgili Bilgiler

### **BÖLÜM 4: DEĞERLEME KONUSU GAYRİMENKULE İLİŞKİN ANALİZLER:**

- 4.1 Gayrimenkulün Bulunduğu Bölgenin Analizi
- 4.2 Mevcut Ekonomik Koşullar Ve Gayrimenkul Piyasasının Analizi
- 4.3 Değerleme İşlemine Etki Eden Faktörler
- 4.4 Gayrimenkulün Yapısal, inşaat Özellikleri
- 4.5 Yapısal Özelliklerin Değerlemesinde Baz Alınan Veriler
- 4.6 Gayrimenkulün Teknik Özellikleri
- 4.7 Teknik Özelliklerin Değerlemesinde Baz Alınan Veriler
- 4.8 Değerleme işleminde kullanılan varsayımlar ve bunların kullanılması

- .. nedenleri.
- 4.8.1. Piyasa Deęeri Yaklařımı, Varsayımları ve Nedenleri,
- 4.8.2. Nakit / Gelir akımları analizi,
- 4.8.3. Maliyet oluřumları analizi,
- 4. 9- Raporda Yer Verilmeyen Deęerleme Yöntemleri ve Nedenleri
- 4.10- Piyasa Deęeri Yaklařımına Göre Elde Edilen Veriler
- 4.11- Nakit / Gelir akımları analizi Yaklařımına Göre Elde Edilen Veriler  
Piyasa Deęeri Yaklařımına Göre Yapılan Kabul ve Hesaplamalar
- 4.11.1 Nakit / Gelir akımları analizi Yaklařımına Göre Yapılan Kabul ve  
Hesaplamalar
- 4.12. Maliyet Oluřumları Yaklařımına Göre Elde Edilen Veriler
- 4.12.1. Maliyet Oluřumları Yaklařımına Göre Yapılan Kabul ve  
Hesaplamalar
- 4.13- Gayrimenkul ve Buna Baęlı Hakların Hukuki Durumunun Analizi
- 4.14- En Yüksek ve En İyi Kullanım Deęeri Analizi
- 4.15- Müřterek veya Bölünmüş Kısımların Deęerleme Analizi

#### **BÖLÜM5:ANALİZ SONUÇLARININ DEęERLENDİRİLMESİ VE DEęER TESPİTİ:**

- 5.1- Deęerlemede Kullanılan Yöntemlerin Analizi ve Deęer Tespiti
- 5.2- Asgari Bilgilerden raporda Yer Verilmeyenler ve Nedenleri
- 5.3- Gayrimenkul İle İlgili Yasal İzin ve Gereklilikler Hakkında Görüş
- 5.4- Deęerleme Konusu gayrimenkulün GYO Portföyüne Alınmasında  
Sermaye Piyasası Mevzuatı Çerçevesinde Bir Engelin Bulunup  
Bulunmadığı Hakkında Görüş
- 5.5- KDV Oranı

#### **BÖLÜM 6: ANALİZ SONUÇLARININ DEęERLENDİRİLMESİ:**

- 6.1- Nihai Deęerlendirme Ve Sonuç

#### ***EKLER & ÖZGEÇMİŐLER***

## **BÖLÜM I- RAPOR BİLGİLERİ**

### **1.1- RAPOR TARİHİ VE NUMARASI**

Bu değerleme raporu taraflar arasında imzalanan 03.12.2014 tarihli değerleme sözleşmesine istinaden şirketimiz tarafından 09.12.2014 tarihinde, 127 rapor numarası ile tanzim edilmiştir.

### **1.2-RAPOR TÜRÜ**

Bu rapor; mülkiyeti Halk Gayrimenkul Yatırım Ortaklığı Anonim Şirketi'ne ait, tapu kütüğünde ; İstanbul İli, Beyoğlu İlçesi, 338 Ada 8 Parselde bulunan gayrimenkulün günümüz piyasa koşullarında KDV hariç Türk Lirası cinsinden nakit veya nakit karşılığı peşin satış değerinin belirlenmesi amacı ile hazırlanan değerleme raporudur.

### **1.3-RAPORU HAZIRLAYANLAR**

Bu değerleme raporu gayrimenkul mahallinde yapılan inceleme sonucunda ilgili kişi-kurum-kuruluşlardan elde edilen bilgilerden faydalanılarak ve farklı değerleme yöntemlerinden elde edilen sonuçların bir arada yorumlanması sonucunda hazırlanmıştır. Bu rapor, şirketimiz sözleşmeli Değerleme Uzmanı Ali Rıza TOPSAKAL tarafından hazırlanmış, şirketimiz Sorumlu Değerleme Uzmanı Doğan ÖZAYDIN tarafından kontrol edilmiştir. Raporu hazırlayan ve kontrol eden değerleme uzmanlarına ait özgeçmişler rapor ekinde verilmektedir.

### **1.4-DEĞERLEME TARİHİ**

Bu değerleme raporu; şirketimiz değerleme uzmanı tarafından 04.11.2014 tarihinde gayrimenkul mahallinde yapılan inceleme ve tespitlere istinaden hazırlanmıştır.

### **1.5-DAYANAK SÖZLEŞMESİ**

Bu değerleme raporu taraflar arasında imzalanan 03.12.2014 tarihli değerleme sözleşmesine istinaden şirketimiz tarafından 09.12.2014 tarihinde, 127 rapor numarası ile tanzim edilmiştir.

### **1.6. RAPORUN KURUL DÜZENLEMELERİ KAPSAMINDA DEĞERLEME AMACI İLE HAZIRLANIP HAZIRLANMADIĞINA İLİŞKİN AÇIKLAMA**

Bu Değerleme raporu Sermaye Piyasası Kurulu mevzuatı kapsamındaki işlemler için hazırlanmıştır.

## **BÖLÜM 2**

### **ŞİRKET-MÜŞTERİ BİLGİLERİ DEĞERLEMENİN TANIMI VE KAPSAMI**

#### **2.1 ŞİRKET BİLGİLERİ**

Şirketimiz, 10.11.2009 tarihinde, Ankara Ticaret Sicil Gazetesinde yayınlanan Şirket Ana Sözleşmesine göre Ekspertiz ve Değerlendirme olarak tanımlanan iş ve hizmetleri vermek amacıyla 255.000,00.-TL sermaye ile kurulmuştur. Şirketimiz, Başbakanlık Sermaye Piyasası Kurulu'nun Seri VIII, No: 35 sayılı tebliği uyarınca "Sermaye Piyasası Mevzuatı Çerçevesinde Değerleme Hizmeti Verecek Şirketler Listesi" kapsamında 12.02.2010 tarihi itibari ile yetkili kılınmıştır. Şirketimiz halen Ankara Genel Merkez olmak üzere, faaliyetini sürdürmektedir.

#### **2.2- MÜŞTERİ BİLGİLERİ**

Halk GYO A.Ş.'nin resmi kayıtlı adresi Şerifali Çiftliği Tatlısu Mahallesi Ertuğrulgazi Sokak No:1 Yukarı Dudullu –Ümraniye/İSTANBUL'dur

Halk G.Y.O. A.Ş. 18.10.2010 tarihinde, 10.717.979.-TL'lik kısmi nakdi ve 466.282.021.-TL'lik kısmı aynı olmak üzere toplam 477.000.000.-TL sermaye ile T.Halk Bankası A.Ş. bünyesinde kurulmuştur.

### **2.3 MÜŞTERİ TALEPLERİNİN KAPSAMI VE VARSA GETİRİLEN SINIRLAMALAR**

Bu değerlendirme raporu, mülkiyeti "Halk Gayrimenkul Yatırım Ortaklığı Anonim Şirketi" ne ait olan ve tapu kütüğünde İstanbul İli, Beyoğlu İlçesi, 338 Ada 8 Parselde bulunan taşınmazın günümüz piyasa koşullarında KDV hariç Türk Lirası cinsinden nakit veya nakit karşılığı peşin satış değerinin belirlenmesi amacıyla hazırlanan değerlendirme raporudur.

Bu değerlendirme çalışmasında aşağıdaki hususların geçerliliği varsayılmaktadır.

- Alıcı ve satıcı makul ve mantıklı hareket etmektedir.
- Taraflar gayrimenkul ile ilgili her konuda tam bilgiye sahiptirler ve kendilerine azami faydayı sağlayacak şekilde hareket etmektedirler.
- Gayrimenkulün satışı için makul bir süre tanınmıştır.
- Ödeme nakit veya benzeri araçlarla yapılmaktadır.
- Gayrimenkul alım işlemi sırasında gerekebilecek finansman piyasa faiz oranları üzerinden gerçekleştirilmektedir.

### **BÖLÜM 3**

#### **DEĞERLEME KONUSU GAYRİMENKUL HAKKINDA GENEL BİLGİLER**

##### **3.1-GAYRİMENKULÜN YERİ, KONUMU VE ÇEVRE ÖZELLİĞİ**

Değerleme konusu gayrimenkul, İstanbul İli, Beyoğlu İlçesi, Hüseyinağa Mahallesi, İstiklal Caddesi 72 nolu binada yer alan 2 bodrum + zemin + asma + 6 normal kattan oluşan, 1 pavyon, 1 asma katlı dükkan, bürolardan oluşan Halk Bankası Beyoğlu Şubesi, T.C. Başbakanlık Hazine Müsteşarlığı, Hazine Müsteşarlığı Kambiyo Birimi tarafından kullanılmakta olan işyeri binasıdır.

**İstiklal Caddesi**, İstanbul'un en eski semtlerinden biri olan Beyoğlu'nun hatta İstanbul'un merkezi sayılabilir. Cadde boyunca mağazalar sıralanmaktadır. Alışveriş için ideal bir mekân olmanın yanı sıra sinemaları, kitapçıları, sergi alanları, tiyatroları ve mevcut mimarisi ile bir kültür merkezidir. İrili ufaklı kitapçılar, sinemalar, barlar, kafeler, eğlenilebilecek çok sayıda mekânı da içerisinde barındırmaktadır. Cadde, pnömatik dubalarla araç trafiğine kapatılmış ve cadde boyunca nostaljik tramvay hizmeti sunulmuştur. Sirkülasyonu yoğun olan cadde, eğlence-turizm- ticari fonksiyonlu olarak gelişmiştir. Demirören Alışveriş merkezi 2011 yılında açılmıştır. Gayrimenkulün konumlandığı bölge, ikamet amaçlı değil, ticaret ve hizmet amaçlı gelişmiş bir bölgedir. Taşınmazlar merkezi bir yerde konumlu olup, ulaşım alternatifli ve rahattır. İstiklal Caddesi'nin günlük yaklaşık 1.500.000 ziyaretçisinin olduğu düşünülmektedir. Raporu konu taşınmazın bulunduğu bölge konumu ve ulaşım rahatlığı açısından merkezi, metro yolu ile konumlanmaktadır. Konum itibari ile Avrupa ve Anadolu Yakasında bulunan tüm iş merkezlerine erişimi oldukça rahattır. Karayolu ulaşımında sahil yolu ile deniz yolu kullanılarak, Eminönü-Yenikapı güzergâhına, metro yolu ile Zincirlikuyu–Levent–Maslak İş Merkezleri Bölgelerine, deniz yolu taşımacılığı ile Üsküdar a, Kadıköy – Bostancı ya erişim rahatlıkla yapılmaktadır.



### 3.2- GAYRİMENKULÜN TAPU KAYIT BİLGİLERİ

İLİ	İSTANBUL								
İLÇESİ	BEYOĞLU								
MAHALLESİ	HÜSEYİNAĞA								
KÖYÜ	---								
SOKAĞI	---								
MEVKİİ	---								
SINIRI	---								
PAFTA NO	---								
ADA NO	338								
PARSEL NO	8								
YÜZÖLÇÜMÜ	195								
ANA GAYRİMENKUL NİTELİĞİ	İKİ BODRUM ZEMİN BİR ASMA KATLI VE ALTI NORMAL KATLI KARGİR İŞYERİ								
BAĞIMSIZ BÖLÜM NO	1	2	3	4	5	6	7	8	9
BAĞIMSIZ BÖLÜM NİTELİĞİ	PAVYON	ASMA KATLI DÜKKAN	3,4,5,6,7 NOLU ODALAR (BÜRO)	8,9 NOLU ODALAR (BÜRO)	10,11,12,13,14 NOLU ODALAR (BÜRO)	15,16,17,18,19 NOLU ODALAR (BÜRO)	20,21,22,23,24 NOLU ODALAR (BÜRO)	25,26,27,28,29 NOLU ODALAR (BÜRO)	30,31,32,33,34 NOLU ODALAR (BÜRO)
ARSA PAYI	195/1410	565/1410	115/1410	41/1410	107/1410	107/1410	95/1410	95/1410	90/1410
KAT NO	1. BODRUM	ZEMİN-ASMA	1	1	2	3	4	5	6
YEVMIYE NO	8853								
CİLT NO	5				6				
SAHİFE NO	492	493	494	495	496	497	498	499	500
TAPU TARİHİ	28.10.2010								
MALİK	HALK GAYRİMENKUL YATIRIM ORTAKLIĞI ANONİM ŞİRKETİ								

### 3.3-GAYRİMENKULÜN TAPU TETKİKİ

09.12.2014 tarihinde Beyoğlu Tapu Müdürlüğü'nde yapılan incelemede taşınmazların tapu kayıtları üzerinde;

M:Krokili beyannamede gri boya ile boyalı kısımda İstiklal Caddesi cephesinde 5 metre derinlik ve 5,5 metre ıftifada İstanbul Belediyesi Lehine umumun geçmesine mahsus intifak hakkı (Başlama tarihi:01.11.1965), 01.11.1965 tarih, 6773 yevmiye ile Yönetim Planı:07.05.1986 beyan kayıtları bulunmaktadır.

### 3.4-GAYRİMENKULÜN KULLANIMINA DAİR YASAL İZİN VE BELGELER

- Tapu senedi,
- İmar durum belgesi,
- Yapı Kullanma izin Belgesi
- Mimari projesi (Kat Planları),

### **3.5-GAYRİMENKULÜN İMAR DURUMU İMAR DOSYASI İNCELEMESİ**

Beyoğlu Belediyesi İmar Müdürlüğü'nden alınan bilgiye göre, Parsel Konut yapılaşma müsaadeli imar durumuna sahip olup yapılaşma koşulları ayrıık Bitişik, Hmax; 25.50, 1/1000 ölçekli Beyoğlu Uygulama İmar Planı içerisinde yer aldığı belirtilmiştir.

### **3.6- GAYRİMENKULÜN HUKUKİ DURUMU**

Değerlemeye konu gayrimenkullerin son 3 yıl içinde T.Halk Bankası A.Ş. bünyesinden Halk G.Y.O. A.Ş. portföyüne devredildiği ve imar planlarında herhangi bir değişikliğin olmadığı, tapu kayıtlarında devredilebilmesine ilişkin herhangi bir kısıtlamanın bulunmadığı ve gayrimenkulün Sermaye Piyasası Mevzuatı Hükümleri çerçevesinde GYO portföyünde bulunmasına dair herhangi bir engelin olmadığı tespit edilmiştir.

**Değerleme konusu taşınmazın tapu kaydında yer alan; “M:Krokili beyannamede gri boya ile boyalı kısımda İstiklal Caddesi cephesinde 5 metre derinlik ve 5,5 metre ıftifada İstanbul Belediyesi Lehine umumun geçmesine mahsus intifak hakkı (Başlama tarihi:01.11.1965), 01.11.1965 tarih, 6773 yevmiye ile)”Beyan taşınmazların inşa edildiği parselin altından geçmekte olan İstanbul Belediyesine ait su borusunun (Pis su/Temiz Su)parsel altından geçirilmesi ile ilgili olup taşınmazların değerine ve satış kabiliyetine olumsuz bir etkisi bulunmamaktadır**

### **3.7- DEĞERLEME KONUSU GAYRİMENKUL İLE İLGİLİ 29.06.2001 TARİH VE 4708 SAYILI YAPI DENETİM KANUNU GEREĞİ YAPILMASI GEREKLİ DENETİMLER**

Değerleme konusu bağımsız bölümün yer aldığı ana taşınmaz 29.06.2001 Tarih ve 4708 sayılı “Yapı Denetimi Hakkında Kanun” yürürlüğe girmeden önce yapıldığından mevcut yapı, yapı denetimine tabi değildir.

### **3.8- DEĞERLEMESİ YAPILAN TAŞINMAZA İLİŞKİN BİLGİLER**

Değerlemesi yapılan taşınmaz, İstanbul İli, Beyoğlu İlçesi, Hüseyinağa Mahallesi 5 pafta, 338 ada, 8 parselde yer alan 2 bodrum + zemin + asma + 6 normal kattan oluşan, 1 pavyon, 1 asma katlı dükkan, bürolardan oluşan Halk Bankası Beyoğlu Şubesi, T.C. Başbakanlık Hazine Müsteşarlığı, Hazine Müsteşarlığı Kambiyo Birimi tarafından kullanılmakta olan işyeri binasıdır.

Parsel alanı 195,00 m<sup>2</sup>, bina oturma alanı yaklaşık 185 m<sup>2</sup>dir. Parsel ön cephesinde, Halk Bankası şube ATM'si bulunmaktadır.

Mevcutta binanın 2 bodrum, zemin, asma ve 1. Katı, Halk Bankası Beyoğlu Şubesi tarafından, diğer katlar ve bu diğer katlarda bulunan merdiven alanı Hazine Müsteşarlığı tarafından kullanılmaktadır.

Bina, 2 bodrum+zemin+asma+6 normal katlıdır.Binada, split klimalar ve yangın alarmı ve yangın merdiveni bulunmaktadır.Teknik altyapısı tamdır.

Topografik olarak hafif eğimli olup, İstanbul Deprem Bölgeleri Haritası' na göre 1. Derece Deprem Bölgesi'nde kalmaktadır.



Yapı Tarzı	:	Betonarme
Yapı Sınıfı	:	4B
Yapının Yaşı	:	44
Kat Adedi	:	2 Bodrum, zemin, asma, 6 Normal Kat
Dış Cephe	:	Zemin, asma kat granit kaplama, üst katlar mozaik
Kapalı Alan (m <sup>2</sup> )	:	1.557 m <sup>2</sup>
Güvenlik	:	Mevcut
Sosyal Tesis	:	Mevcut Değil
Doğalgaz	:	Mevcut
Elektrik	:	Mevcut
Su	:	Mevcut
Kanalizasyon	:	Mevcut
Isıtma Sistemi	:	Merkezi sistem doğalgaz

## **BÖLÜM 4- DEĞERLEMESİ YAPILAN GAYRİMENKULE İLİŞKİN ANALİZLER**

### **4.1-GAYRİMENKULÜN BULUNDUĞU BÖLGENİN ANALİZİ**

#### **İSTANBUL İLİ**

İstanbul ili, kuzeyde Karadeniz, doğuda Kocaeli Sıradağları'nın yüksek tepeleri, güneyde Marmara Denizi ve batıda ise Ergene Havzası su ayrımı çizgisi ile sınırlanmaktadır. İstanbul Boğazı, Karadenizi, Marmara Denizi'yle birleştirirken; Asya Kıtası'yla Avrupa Kıtası'nı birbirinden ayırmakta ve İstanbul Kentini de ikiye bölmektedir. İl alanı, idari bakımdan doğu ve güneydoğudan Kocaeli'nin Karamürsel, Gebze, Merkez ve Kandıra İlçeleriyle, güneyden Bursa'nın Gemlik ve Orhangazi İlçeleriyle, batı ve kuzeybatıdan Tekirdağ'ın Çorlu Çerkezköy ve Saray İlçelerinin yanı sıra, Kırklareli'nin de Vize İlçesi topraklarıyla çevrilidir.



## Nüfus

Ekim 2000 sayım sonuçları itibariyle 67.803.927 kişilik Türkiye nüfusu içinde 10.018.735 kişi ile %15 dir. 1990–2000 döneminde yılda ortalama 1 milyon 133 bin kişi, 2000-2010 döneminde yılda ortalama 431.171 kişi artış göstermiştir. Bu sonuca göre Türkiye geneline bakıldığında İstanbul'un barındırdığı nüfus ve alan itibariyle taşımakta olduğu önem açıkça görülmektedir. 1997 ve 2000 yılları arasında İstanbul için tespit edilen yıllık büyüme oran %2.83'tür. Daha önceki dönemde İstanbul'un yıllık ortalama nüfus artış hızının %3.45 olarak gerçekleşmesi ve bu oranın bir kısmının göçlerden kaynaklanmasına karşın nüfus artış oranının düştüğü gözlenmektedir. Bunun sebepleri Türkiye genelindeki nüfus artış hızının (doğurganlık oranı) düşmesi ve göçün yavaşlamasıdır. İstanbul'un 14'ü Anadolu Yakasında, 25'i Avrupa Yakasında olmak üzere toplam 39 ilçesi vardır. Bunlar: Adalar, Arnavutköy, Ataşehir, Avcılar, Bağcılar, Bahçelievler, Bakırköy, Başakşehir, Bayrampaşa, Beşiktaş, Beylikdüzü, Beyoğlu, Büyükçekmece, Beykoz, Çatalca, Çekmeköy, Esenler, Esenyurt, Eyüp, Fatih, Gaziosmanpaşa, Güngören, Kadıköy, Kağıthane, Kartal, Küçükçekmece, Maltepe, Pendik, Sancaktepe, Sarıyer, Silivri, Sultanbeyli, Sultangazi, Şile, Şişli, Tuzla, Ümraniye, Üsküdar ve Zeytinburnu'dur. Türkiye topraklarının %9,7'sini kaplayan İstanbul, nüfus varlığı açısından da ülkenin en önemli ili durumundadır.

## BEYOĞLU İLÇESİ

**Beyoğlu**, İstanbul'un Avrupa yakasında bulunan ilçelerinden biri. Beyoğlu ilçesini kuzeyden Şişli İlçesi, doğudan Beşiktaş İlçesi ve İstanbul Boğazı, kuzeybatıdan Kağıthane ve Eyüp ilçeleri, güneyden Haliç çevrelemektedir. Yüzölçümü 8.76 km<sup>2</sup>'dir. Köy yerleşimi olmayan ilçe 45 mahalleden oluşmaktadır. Tarihî yarımadanın ve Haliç'in karşısında gelişen bölge Orta Çağdan itibaren, Yunancada "karşı yaka", "öte" anlamına gelen "Pera" (Πέρα) adıyla anılmaktaydı.<sup>[2]</sup> Türkler tarafından kullanılan "Beyoğlu" adının, bir beyin oğlunun bölgedeki konağından kaynaklandığı ileri sürülür. Bu konuda öne sürülen iki rivayetten ilki; Osmanlı Padişahı II. Mehmed döneminde, Trabzon İmparatorluğu Prensi Aleksios Komnenos'un İslamiyeti kabul ederek bu bölgeye yerleşmesinden; ikincisi ise Padişah I. Süleyman döneminin Venedik elçisi Andrea Gritti'nin, Rum bir kadınla evlenmesi sonucunda dünyaya gelen oğlu Luigi Gritti'nin Taksim dolaylarında bir konakta oturmasından dolayı bu Beyoğlu adının kullanılmaya başlanıldığını belirtir.<sup>[2]</sup> 1925 yılında Pera kullanımını resmî yazışmalardan çıkarıldı ve Beyoğlu ismi kullanılmaya başlandı. Galata'nın ilk çağlara dek uzanan tarihine karşın, Beyoğlu, 16. yüzyılın ilk yarısında, içinde tek tük yapıların yer aldığı, bağık bahçelik bir alandı. Tophane, İstanbul Boğazı ve Üsküdar sahilinin, 19. yüzyıldan kalma görünümü.

Beyoğlu, Galata'dan gelen Hıristiyanlarla yabancıların, elçilikler dolaylarına ve o zamanlar "Grand Rue de Pera" denilen İstiklal Caddesi boyunca yerleşmesiyle Avrupa kenti görünümünde bir yerleşme olarak ortaya çıktı. Böylece, İstanbul içinde farklı bir topluluk 17. yüzyılda gelişmeye başladı. İlk önceleri, Fransız ve Venedik elçilikleri ile onların çevresinde yerleşmiş Fransisken misyonerleri yerleşmenin çekirdeğini oluşturuyordu. 17. yüzyılın başlarında Galata'yı gösteren bir gravürde surların dışında çok az bina gözükmektedir. 1700'de Beyoğlu, bugünkü Tünel-Galatasaray caddesinin iki tarafı ile, bu caddenin yan sokaklarına yayılmıştı. Dört yol, merkez olmak üzere Beyoğlu gelişmişti. Batısında mezarlıklar ve doğusunda ise elçilikler vardı. 18. yüzyılda yavaş yavaş Avrupa etkisi artmıştır. 18. yüzyıl sonunda, İstiklal Caddesi'nde, yapıların tamamı taş veya tuğla ya da alt katları taş ve üstleri ahşaptır. 18. yüzyılın sonunda İstanbul'a gelen Dallaway, Beyoğlu'nu Galata'nın yazlığı olarak tanımlıyor, yolların düzensiz olduğunu belirtiyor ve bu bölgede Fransız, İngiliz, Hollanda, Venedik, Rusya, İsveç, İspanya, Prusya ve Napolili diplomatların kışlık malikanelerinin bulunduğunu yazmıştır. Beyoğlu, genel olarak 19. yüzyılda gelişmiştir. Bu gelişmenin nedeni, bu döneme Osmanlı dış ticaretinin daha önceki dönemlerde görülmemiş boyutlarda büyümesi ve ulaşımın gelişmiş olmasıdır. 19. yüzyılda, Osmanlı İmparatorluğu'nun dünya kapitalist sistemi ile bütünleşmesi sonucu, Beyoğlu uluslararası bir ticaret merkezi olmuştur. 19. yüzyılın başında, Beyoğlu, bahçeli evleriyle hala bir banliyö görünümünde idi. Bu yüzyılın ilk yarısında, Beyoğlu ve çevresi henüz tam olarak kentleşmemişti. İkinci yarısında ise Galatasaray ile Taksim arası gelişti. Beyoğlu, artık kapitülasyonların koruması altındaki yabancıların, tüccarların, bankerlerin, armatörlerin ve kozmopolit bir çevreye yerleşmek isteyen zenginlerin Paris modasını taklit ederek yaşadıkları bir yer olmuştur. Yüzyılın sonunda, burada, Paris'in en ünlü sahne oyunlarını aynı zamanda gösteren üç tiyatro vardı. Bu tarihte, modern toplumun gereksinim duyduğu tramvay, gaz, su gibi altyapı hizmetleri sağlanmıştı. Bu kuruluşların işletme ayrıcalıkları çok uzun süreli sözleşmelerle yabancılara ya da azınlık mensuplarına verilmişti. Bu dönemdeki hızlı yapılaşma, Batı'daki örneklerden etkilenmekle birlikte Osmanlı etkisinde de kalmıştır. 20. yüzyılda Beyoğlu'nda Galatasaray ile Taksim arası önem kazandı. Bu alanda hala bahçeli konakların bulunması ve bunların apartmana dönüşmesi olanağı, buranın gelişmesini sağlamıştır. Ayrıca 1913'de ilk elektrikli tramvayın Beyoğlu'nu Şişli'ye bağlaması Galatasaray-Taksim arasını, Tünel-Galatasaray arasına göre daha merkezi bir duruma getirmiş, Beyoğlu'nun en kolay ulaşılabilir ve gözde yeri yapmıştır. Bu dönemde Beyoğlu'nun çevresindeki semtlerde çağdaş binalar yapılmış ve yeni semtler gelişmiştir. 20. Yüzyılın başlarında Beyoğlu'nda da yapılan apartmanların cephelerinde Art Nouveau üslubu uygulanmıştır.

Cumhuriyet Dönemi'nde 1950'lere kadar yabancılardan ve onlar için çalışan azınlıklardan boşalan yerlere, yeni yetişen Türk iş adamları ve Beyoğlu yakasını kentin en çağdaş semti bilen aydın Türkler ilgi gösteriyorlardı. Sinema ve tiyatroları, lokanta ve pastaneleri, sanat galerileri ve lüks mağazalarıyla hala kentin en seçkin semti idi. 1950'lerden sonra, kırsal göç ve hızlı kentleşme sonucu İstanbul'un aşırı büyümesi, yeni semtlerin gelişmesi, eğlence kuruluşlarının, ticaretin ve zengin ailelerin bu yeni gelişen çağdaş alt merkezlere dağılımı ve toplumun kültürel değişimi Beyoğlu'na olan ilgiyi azalttı. 1960'larla 1980'lerin sonuna kadar uzanan yaklaşık 30 yıllık dönem Beyoğlu'nun en karanlık dönemi olmuştur. Hala bazı lüks mağazaların İstiklal Caddesi'ni terketmeyişi ve yoğun bir trafik akışı üzerinde oluşu eski kültürel düzeyinde olmasa bile Beyoğlu'nun canlılığını korumasını sağlamaktadır. Bununla birlikte, pek çok bina boş durmakta ya da atölye olarak kullanılmaktadır. Bu özellikler Beyoğlu'nda yavaş yavaş çöküntü alanının ilerlediğini göstermektedir. Beyoğlu, ilk önceleri bir diplomasi merkezi olarak gelişmiş, fakat daha sonraları yabancı ticaretinin, ekonomik kontrolünün artması ve burada yoğunlaşması sonucu İstanbul'un ticaret merkezi durumuna dönüşmüştür. Ticaretin yanı sıra eğlence, kültür kuruluşlarının da burada yer alması ve konumu, bütün İstanbul'un odak noktası olmasını sağlamıştır.

#### **4.2.MEVcut EKONOMİK KOŞULLAR VE GAYRİMENKUL PİYASASININ ANALİZİ**

Dünyanın her yerinde 2007 yılından bu yana hissedilen küçük kriz olguları, beklendiği gibi 2008 ortalarında ABD'de küresel bir mali krize dönüşmüş, nakit akışının durması ile ticaretin en temel döngüsü olan mal alışverişi minimum düzeye inmiş, dünyada yaşanan ekonomik mali krizin etkisini ülkemizde de göstermesi nedeni ile gayrimenkul alım satımları zorunlu sebepler dışında durma noktasına gelmiştir. 2009 yılını küresel krizin gölgesinde geçiren piyasalar 2010 yılında da zor bir süreçten geçerek, halen global krizin etkilerinin etkilediği Türkiye piyasalarının, 2013 yılında da belirsizliğin etkisinde kalarak dalgalı bir seyir izleyeceği beklenmektedir.

Değerleme konusu gayrimenkulün herhangi bir sebeple satışa çıkarılması halinde; yeri, konumu, imar durumu, banka binası olarak planlanmış ve işletiliyor olması, İstanbul ilinin belirli marka yapılarından birisi olması, yakın çevresinin teşekkül tarzı ve bölgenin yüksek ticari potansiyeli dikkate alınarak taşınmaza gelebilecek talebin yüksek olacağı kanaatine varılmıştır.

### **4.3-DEĞERLEME İŞLEMİNE ETKİ EDEN FAKTÖRLER**

- Taşınmazın hissesinin tam olması,
- Taşınmazın yaşı,
- Taşınmazın banka binası olarak planlanmış ve kullanılıyor olması
- Alternatif kullanımlara uygun olması
- Taşınmazın İstanbul İl merkezinde, Ticari potansiyelin yüksek olduğu bir bölgede yer alması,
- Yakın çevrenin yapılaşma durumu ( Ticari potansiyeli yüksek işyerleri, Banka Binaları ve Kamu binaları),
- Belediyenin sağladığı altyapı olanaklarından faydalanabilecek yer ve konumda bulunması,
- Ulaşım imkanlarının kolay ve alternatifli (vapur, tren, otobüs,v.b) olması,

### **4.4-GAYRİMENKULÜN YAPISAL İNŞAAT ÖZELLİKLERİ**

Parsel alanı 195,00 m<sup>2</sup>, bina oturma alanı yaklaşık 185 m<sup>2</sup>dir.

Mevcutta binanın 2 bodrum, zemin, asma ve 1. Katı, Halk Bankası Beyoğlu Şubesi tarafından, diğer katlar ve bu diğer katlarda bulunan merdiven alanı Hazine Müsteşarlığı tarafından kullanılmaktadır.

Bina, 2 bodrum+zemin+asma+6 normal katlıdır.

2 Bodrum katında; binaya ait kazan daireleri, jeneratörler, atık bölümü bulunmaktadır. Zemini seramik, duvarlar seramiktir.

1. Bodrum katında; şubeye ait kasalar ve arşiv,

Zemin katında; ayrı bir girişi olan Halk Bankası Beyoğlu Şubesi ve yan cepheden Hazine Müsteşarlığı güvenli girişi mevcuttur. Üst katlarla bağlantı kurulan merdivenler mermerdir. Zemin kat zemini, seranit, tavan; taş yünü asma tavan, spot ışıklandırmalıdır.

Asma katında; şubenin bireysel pazarlama, mevduat servisi, mutfak ve ardiye bölümleri,

1. Normal katında; şube müdür odası ve KOBİ birimi mevcuttur. Zemini, seranit-granittir.

Banka şubesinin girişi İstiklal Caddesi üzerindedir.

Hazine Müsteşarlığı'nın kullandığı 2. Normal kat~6. Normal katların girişi Balo Sokak üzerinden girilmektedir.

Diğer normal katlarda Hazine Müsteşarlığı Kambiyo ve Hazine Müsteşarlığı birimi, Çatı arasında ise arşivler bulunmaktadır.

Bina, asansörlü-kaloriferlidir. Isınma, merkezi sistem doğalgaz ile sağlanmaktadır.

Topografyası arka cepheden hafif eğimli olup, jeolojik yapı itibariyle 2. derece deprem bölgesinde kalmaktadır.

1 nolu bağımsız bölüm 1. bodrum katta olup 1. bodrum kat yaklaşık 186 m<sup>2</sup>,

2 nolu bağımsız bölüm zemin ve asma katta olup zemin ve asma kat toplam yaklaşık 300 m<sup>2</sup>,

3 ve 4 numaralı bağımsız bölümler 1. katta olup 1. kat yaklaşık 186 m<sup>2</sup> (mimari projede ve diğer belgelerde alanlarının nasıl bölündüğü belirtilmediğinden iki bağımsız bölüm ortak değerlendirilmiştir.)

5 nolu bağımsız bölüm 2. katta olup 2. kat 152 m<sup>2</sup>,

6 nolu bağımsız bölüm 3. katta olup 3. kat 152 m<sup>2</sup>,

7 nolu bağımsız bölüm 4. katta olup 4. kat 152 m<sup>2</sup>,

8 nolu bağımsız bölüm 5. katta olup 5. kat 152 m<sup>2</sup>,

9 nolu bağımsız bölüm 6. Katta olup 6. kat 152 m<sup>2</sup> olmak üzere bağımsız bölümlerin toplam alanı 1.432 m<sup>2</sup>, ana gayrimenkul toplam brüt kapalı alanı ise 1.557 m<sup>2</sup> dir.

Tüm normal katlarda yerler pvc kaplı, duvarlar alçı üzeri saten boyalıdır. Tüm katlarda 2'şer adet wc hacmi bulunmaktadır.

#### **4-5.GAYRİMENKULÜN YAPISAL ÖZELLİKLERİNİN DEĞERLEMESİNDE BAZ ALINAN VERİLER:**

Değerleme konusu gayrimenkullerin yapısal özelliklerinin değerlemesinde gayrimenkul mahallinde yapılan inceleme ve tespitler baz olarak alınmıştır.

#### **4.6.GAYRİMENKULÜN TEKNİK ÖZELLİKLERİ**

Elektrik :	Şebeke
Su :	Şebeke
Kanalizasyon :	Şebeke
Isıtma Sistemi :	Kalorifer (Doğal gaz yakıtlı merkezi sistem)
Klima Sistemi :	Mevcut
Jeneratör :	Mevcut
Su Deposu :	Mevcut
Asansör :	Mevcut (1 adet )
Yangın Merdiveni :	Mevcut
Kapalı Garaj :	Mevcut değil
Kapalı Devre Kamera Sistemi:	Mevcut

#### **4-7.TEKNİK ÖZELLİKLERİN DEĞERLEMESİNDE BAZ ALINAN VERİLER**

Değerleme konusu gayrimenkulün teknik özelliklerinin değerlemesinde gayrimenkul mahallinde yapılan inceleme ve tespitler baz olarak alınmıştır. Gayrimenkulün teknik donanımının yapının mütemmim cüzü olduğu kabulü ile teknik özellikler, yapısal özellikler ile birlikte değerlendirilmiştir.

#### **4-8.DEĞERLEME İŞLEMİNDE KULLANILAN VARSAYIMLAR VE BUNLARIN KULLANILMA NEDENLERİ.**

Ülkemizde kabul görmüş olan üç farklı değerlendirme yöntemi kullanılmaktadır. Bu yöntemler “Piyasa Değeri Yaklaşımı”, “Nakit/gelir akımları yaklaşımı” ve “Maliyet Oluşumları Yaklaşımı” yöntemleridir. Bu yöntemler için yapılan varsayımlar ve nedenleri aşağıda verilmektedir.

#### **4.8.1. Piyasa Deęeri Yaklaşımı, Varsayımları ve Nedenleri**

Analiz edilen gayrimenkulün türü ile ilgili olarak mevcut bir pazarın varlığı peşinen kabul edilir.

Bu piyasadaki alıcı ve satıcıların gayrimenkul hakkında oldukça iyi düzeyde bilgi sahibi olduğu ve bu nedenle zamanın önemli bir faktör olmadığı kabul edilir.

Gayrimenkulün piyasada makul bir satış fiyatı ile makul bir süre için kaldığı kabul edilir.

Seçilen karşılaştırılabilir örneklerin değerlemeye konu gayrimenkul ile ortak temel özelliklere sahip olduğu kabul edilir.

Seçilen karşılaştırılabilir örneklere ait verilerin, fiyat düzeltmelerinin yapılmasında, günümüz sosyo-ekonomik koşulların geçerli olduğu kabul edilir.

#### **4.8.2.Nakit / Gelir akımları analizi,**

Bu yöntemle bir gayrimenkulün değeri, çok fazla geciktirmeksizin aynı arzu edilebilirlikte bir getiri oranı sağlayan, ikamesi mümkün, karşılaştırılabilir bir gelir getiren gayrimenkülü elde etmek için, yapılması gereken etkin yatırımın sonucu temeline dayanmaktadır.

Karşılaştırılabilir örneklerin gelirlerine ve satış fiyatlarına dayanılarak bulunan kira çarpanının değerlemeye konu gayrimenkulün piyasa değerini gösterdiği kabul edilir.

#### **4.8.3.Maliyet oluşumları analizi,**

Bu yöntemde, var olan bir yapının günümüz ekonomik koşulları altında yeniden inşa edilme maliyeti gayrimenkulün değerlemesi için baz kabul edilir. Bu anlamda maliyet yaklaşımının ana ilkesi kullanım değeri ile açıklanabilir. Kullanım değeri ise “Hiçbir şahıs ona karşı istek duymasa veya onun değerini bilmese bile malın gerçek bir değeri vardır.” Şeklinde tanımlanmaktadır.

Bu yöntemde gayrimenkulün önemli bir kalan ekonomik ömür beklentisine sahip olduğu kabul edilir. Bu nedenle gayrimenkul değerinin; fiziki yıpranmadan, fonksiyonel ve ekonomik açıdan demode olmasından dolayı zamanla azalacağı varsayılır. Bir başka deyişle, mevcut bir gayrimenkulün, bina değerinin, hiçbir zaman yeniden inşa etme maliyetinden fazla olamayacağı kabul edilir.

Gayrimenkulün değerinin, arazi ve binalar olmak üzere iki farklı fiziksel olgudan meydana geldiği kabul edilir.

#### **4.9- Raporda Yer Verilmeyen Değerleme Yöntemleri ve Nedenleri**

Bu değerlendirme raporunda yeterli sayıda satılık ve kiralık işyeri ve mesken emsal bulunması, arsa emsalinin ise bulunmaması nedeniyle “Maliyet Oluşumları Yöntemi” kullanılmamıştır

#### **4.10- Piyasa Deęeri Yaklaşımı**

##### **4.10-1- Piyasa Deęeri Yaklaşımına Göre Elde Edilen Veriler**

Taşınmazın bulunduğu bölgede yapılan arařtırmalarda ařaęıdaki bilgiler edinilmiřtir.

##### **Satılık Emsaller**

Emsal 1 : İstiklal Caddesi üzerinde, 7 katlı, 1000 m2 alanlı binanın 7.000.000 USD bedelle satılık olduęu bilgisi alınmıřtır. 15.400.TL/m2 Deęerleme konusu taşınmaz konum olarak daha iyi bir konuma sahiptir

( REALTY WORLD:0212 251 55 55 )

Emsal 2 : İstiklal Caddesi yanı balo sokak üzerinde, 6 katlı, 800 m2 alanlı binanın 2.750.000 USD bedelle satılık olduęu bilgisi alınmıřtır. 7562.TL/m2 Deęerleme konusu taşınmaz konum olarak daha iyi bir konuma sahiptir

( ALTERA:0212 257 57 16)

Emsal 3 : Deęerleme konusu taşınmaz ile aynı mevkide yer alan Dükkan konumlu cadde üstü 300m<sup>2</sup> kullanım alanına sahip dükkan için istenilen fiyatın 1.750,000 USD olduęu görüřülmüřtür.

( PUSULA PERA : 0212 244 03 63 ) 12.833.TL/m2 Deęerleme konusu taşınmaz konum olarak daha iyi bir konuma sahiptir

Emsal 4: İstiklal Caddesi üzerinde, 8 katlı, 1125 m2 alanlı binanın 11.000.000 USD bedelle satılık olduęu bilgisi alınmıřtır. 21.511.TL/m2 Emsal taşınmaz daha iyi konumdadır.

BERKAY EMLAK 0212 292 99 11

##### **Kiralık Emsaller**

##### **1. BAKIRKÖY GAYRİMENKUL : 0532 305 05 79**

İstiklal Caddesinde 100m<sup>2</sup> dükkan(50m<sup>2</sup> giriř , 50m<sup>2</sup> asma kat) 65.000TL bedel ile kiralıktır

##### **2. ÖKTEM GAYRİMENKUL : 0530 567 44 80**

İstiklal Caddesinde 100m<sup>2</sup> dükkan(50m<sup>2</sup> giriř , 50m<sup>2</sup> asma kat) 60.000TL bedel ile kiralıktır

##### **3. ARASLI EMLAK : 0533 331 11 81**

İstiklal Caddesinde 300m<sup>2</sup> giriř dükkan 175.000TL bedel ile kiralıktır

##### **4.10.2- Piyasa Deęeri Yaklaşımına Göre Yapılan Kabul ve Hesaplamalar**

Taşınmazın konumlandığı bölgede yapılan piyasa ve emsal arařtırmaları sonucunda; Taşınmazın yer aldığı bölgede yapılan arařtırmalarda bulunduğu kata göre satış rakamlarının zemin kat dükkanlar için 15.000-20.000.TL/m2 arasında durumuna göre deęiřtięi tespit edilmiřtir. Taşınmaz emsal taşınmazlara göre konum olarak daha iyi bir konumda olup zemin kat deęeri 47.475TL/m2 olarak takdir yapılmıř ,dięer katlar için 4000.TL/m2-4600.TL/m2 bodrum kat için ise .TL/m2 takdir edilip,tespit edilen bu birim deęerler esas alınarak hesaplanan toplam deęer ařaęıdaki tabloda sunulmuřtur.



BB NO	KAT	ALAN	BİRİM M <sup>2</sup>	SATIŞ FİYATI
1	1. Bodrum	186	3285	611140
2	Zemin + Asma	300	47475	14242500
3 ve 4	1	186	5210	969060
5	2	152	4535	689320
6	3	152	4535	689320
7	4	152	4535	689320
8	5	152	4535	689320
9	6	152	4535	689320
TOPLAM:		1432		19269300 ~19.270.000 TL

#### **4.11- Nakit / Gelir Akımları Yaklaşımı**

##### **4.11.1- Nakit / Gelir akımları analizi Yaklaşımına Göre Elde Edilen Veriler**

Emsal karşılaştırma yöntemi çerçevesinde tespit edilen değer test edilmesine yönelik olarak “gelir yöntemi” kullanılmıştır. Söz konusu taşınmazın konu olabileceği kira bedeli bölge için belirlenen kapitalizasyon oranıyla kapitalize edilmesi suretiyle nihai değerler hesaplanmaya çalışılmıştır. Yukarıda açıklanan veriler ve tespitler ışığında, bu çalışmaya esas teşkil edecek gayrimenkulün metrekare kira bedeli aşağıda belirtilen unsurlar dikkate alınarak hesaplanmıştır. Bölgede yapılan incelemelerde emsal kiralık taşınmazların zemin kat dükkan ve katta ofis olarak kiralamaya konu oldukları tespit edilmiştir. Buna göre zemin katta(Emsal 1) yer alan ve taşınmazdan daha iyi konumda olan dükkanın 385.TL/m<sup>2</sup>,katta ofisin ise 35.TL/m<sup>2</sup> ile kiralama bedeli istendiği görülmektedir.Değerleme işleminde taşınmazın zemin katı için 216,6.TL/m<sup>2</sup> diğer katları için ise bodrum kat için 16.12TL/m<sup>2</sup> diğer normal katlar için ise 35.TL ile 42.TL/m<sup>2</sup> aralığında kira değer tespiti yapılmıştır.

BB NO	KAT	ALAN	BİRİM KİRA	TOPLAM KİRA	YILLIK KİRA
1	1. Bodrum	186	16,12	3000	36000
2	Zemin + Asma	300	216,6	65000	780000
3 ve 4	1	186	48,3	9000	108000
5	2	152	42	6400	76800
6	3	152	42	6400	76800
7	4	152	42	6400	76800
8	5	152	42	6400	76800
9	6	152	42	6400	76800
TOPLAM:		1432		109.000.TL	1.308.000.TL

#### **4.11.2- Nakit / Gelir akımları analizi Yaklaşımına Göre Yapılan Kabul ve Hesaplamalar**

Bu yöntemde yapılan kabuller;

- Karşılaştırmalarda esas alınan veriler; yapılan piyasa araştırmalarında edinilen şifahi bilgilere dayanmaktadır.
- Piyasa araştırması neticesinde elde edilen verilere ait kira bedelleri piyasa koşullarına göre makul seviyededir.
- Yukarıda belirtilen kiralamaya konu taşınmaz örnekleri ile değerlendirme konusu taşınmazların aynı bölgede yer aldığı, benzer ticari kullanıma müsait, benzer imar durumuna ve gelişme trendine sahip oldukları kabul edilmiştir.

<b>GELİR YÖNTEMİ İLE DEĞER TESPİTİ</b>	
KİRALAMAYA KONU ALAN/M2	1432
AYLIK KİRA BEDELİ,TL TOPLAM AYLIK KİRA BEDELİ	109000
YILLIK KİRA BEDELİ,TL	1.308.000
KAPİTİLİZASYON ORANI	0.07
TAŞINMAZIN DEĞERİ,TL	~18.685.714

Nakit/Gelir Akımları yöntemi çerçevesinde taşınmazların toplam değeri **18.685.000.TL** olarak hesaplanmıştır

#### **4.12- Maliyet Oluşumları Yaklaşımı**

Değerleme konusu taşınmaz ile ilgili yeterli sayıda satılık ve kiralık emsallerinin bulunması, arsa emsallerinin ise bulunmaması nedeniyle "Maliyet Oluşumları Yaklaşımı" kullanılamamıştır.

#### **4.13- Gayrimenkul ve Buna Bağlı Hakların Hukuki Durumunun Analizi**

Değerleme konusu gayrimenkulün tamamının mülkiyeti "Halk Gayrimenkul Yatırım Ortaklığı A.Ş."ne aittir. Taşınmaz, T.Halk Bankası tarafından kullanılıyor olduğu tespit edilmiştir.

#### **4.14- En Yüksek ve En İyi Kullanım Değeri Analizi**

Gayrimenkulün bulunduğu bölge, bölge içerisindeki konumu, çevrenin teşekkül tarzı, dahili planlaması, parselin ticari imarlı olması vb. dikkate alındığında mevcut kullanımın en iyi kullanım şekli olacağı görüşü ve kanaatindeyiz.

#### **4.15- Müsterek Veya Bölünmüş Kısımların Değerleme Analizi**

Değerleme konusu gayrimenkul tapu kütüğünde Kat Mülkiyetli olarak görülmekte olup, Beyoğlu Belediyesinde yapılan incelemede yapı kullanma izin belgesi ve onaylı projesi bulunmaktadır. Mahallinde yapılan incelemelerde söz konusu taşınmazın onaylı mimari projesiyle uygun kullanıma sahip olduğu tespit edilmiştir.

## **BÖLÜM 5:**

### **ANALİZ SONUÇLARININ DEĞERLENDİRİLMESİ VE DEĞER TESPİTİ:**

Yapılan incelemeler ve araştırmalar neticesinde değerlendirme konusu gayrimenkuller için “Piyasa Değeri Yaklaşımı”, “Nakit/gelir akımları yaklaşımı” yöntemleri ile nihai sonuca ulaşılmıştır. Söz konusu taşınmazın değeri; Emsal Karşılaştırma Yöntemi ile 19.270.000,-TL, Gelir Yöntemi ile ise 18.685.000,-TL olarak hesaplanmıştır. Her iki yöntemle tespit edilen değerlerin birbiriyle uyumluluğu dikkate alınarak 19.270.000,-TL değerinin mevcut değer olarak alınmasının uygun olduğu kanaatine varılmıştır.

### **5.1-DEĞERLEMEDE KULLANILAN YÖNTEMLERİN ANALİZİ VE DEĞER TESPİTİ**

Konu gayrimenkulün değerlemesinde; İlgili tapu ve kadastro müdürlükleri ile belediye gibi kurumların yetkililerinden elde edilen bilgi ve belgelerden istifade edilmiştir. Ayrıca bölgeyi iyi bilen emlakçılar ile yapılan görüşmelerden edinilen bilgiler ışığında bugüne kadar yapmış olduğumuz değerlendirme çalışmalarımızdan edinilmiş bilgi ve tecrübelerden de istifade edilmiştir. Parsel üzerinde yer alan ve halihazırda komple satılık ve kiralık bina, dükkan ve işyeri olarak kullanılan alanların güncel getirileri farklı değerlendirme yöntemleri içerisinde değerlendirilmiştir.

### **5.2- ASGARİ BİLGİLERDEN RAPORDA YER VERİLMEYENLER VE NEDENLERİ**

Raporda asgari bilgilerin tamamına yer verilmiştir.

### **5.3-GAYRİMENKUL İLE İLGİLİ YASAL İZİN VE GEREKLİLİKLER HAKKINDA GÖRÜŞ**

Değerleme Konusu gayrimenkul tadilata uğrayarak Banka Binası şeklinde planlanmıştır. Ekspertizi yapılan binanın Beyoğlu Belediyesi İmar Müdürlüğü Arşivinde yapılan incelemelerde onaylı projesi ve yapı kullanma izin belgesi bulunmakta olup kat mülkiyetli olduğu görülmüştür. Onaylı mimari projesi, imar durum belgesi ve yapı ruhsatı belgelerindeki durumu dikkate alınarak yasal çerçevede değerlendirme yapılmıştır.

### **5.4-DEĞERLEME KONUSU GAYRİMENKULÜN GYO PORTFÖYÜNE ALINMASINDA SERMAYE PİYASASI MEVZUATI ÇERÇEVESİNDE BİR ENGELİN BULUNUP BULUNMADIĞI HAKKINDA GÖRÜŞ**

28 Mayıs 2013/ 28660 tarih ve sayılı Resmi Gazete’de yayımlanan GAYRİMENKUL YATIRIM ORTAKLIKLARINA İLİŞKİN ESASLAR TEBLİĞİNDE DEĞİŞİKLİK YAPILMASINA DAİR TEBLİĞ (SERİ: VI, NO: 26) ‘in 9. Maddesinin 1 fıkrası “ Portföylerine ancak üzerinde ipotek bulunmayan veya gayrimenkulün değerini doğrudan ve önemli ölçüde etkileyecek nitelikte herhangi bir takyidat şerhi olmayan bina, arsa, arazi ve buna benzer nitelikteki gayrimenkuller ile gayrimenkul üzerindeki hakları dahil edebilirler.” şeklindedir. Dolayısıyla değerlemeye konu taşınmaz üzerinde ipoteklerin olmaması nedeniyle GYO portföyünde bina olarak bulunmasında yasal bir engel taşımamaktadır

### **5.5-KDV ORANI**

Gayrimenkulün değeri KDV hariç peşin satış bedeli ve aylık kira bedeli olarak belirtilmiştir. “İktisadi işletmelerle dahil olmayan gayrimenkullerin satışı katma değer vergisinden istisnadır. Ancak iktisadi işletmelerin aktifinde kayıtlı bulunan gayrimenkullerin satışı katma değer vergisine tabidir” (3065 Sayılı Katma Değer Vergisi Kanunu) hükmü gereğince, değerlendirme konusu taşınmazın maliki Halk Gayrimenkul Yatırım Ortaklığı Anonim Şirketi olduğundan, satışı halinde KDV’ye tabidir.

**BÖLÜM6.****ANALİZ SONUÇLARININ DEĞERLENDİRİLMESİ****6.1.SORUMLU DEĞERLEME UZMANININ SONUÇ CÜMLESİ**

Değerleme uzmanlarının konu ile ilgili yaptıkları analiz ve ulaştıkları sonuçlara katılıyorum.

**6.2. NİHAİ DEĞERLENDİRME VE SONUÇ :**

Değerleme konusu gayrimenkulün değer tespitinde; gayrimenkul mahallinde ve bulunduğu bölge genelinde yaptığımız inceleme ve araştırmalar ile resmi kurum ve kuruluşlardan edindiğimiz belge ve bilgilerin ışığı altında oluşan kanaatler, şehrin ve bölgenin gelişme trendi, gayrimenkulün imar durumu, arsasının alanı, geometrik şekli, topoğrafik durumu, bulunduğu muhitin şeref ve ehemmiyeti, ana cadde ve çarşı Pazar ile olan irtibatı, inşa tarzları, inşası sırasında kullanılmış olan malzeme ve işçiliklerin cins ve kaliteleri, dahili taksimat ve kullanışlılık durumları, konfor dereceleri, yüzölçümleri, çevredeki diğer gayrimenkullerin halihazır değerleri, bulunduğu muhite göre alıcı bulup bulamayacağı, bulursa bile nispet derecesi gibi kıymet yükseltici ve kıymet düşürücü müspet menfi tüm faktörler göz önünde bulundurularak; gayrimenkul değerlendirmesinde kabul görmüş olan ‘‘Piyasa Değeri Yaklaşımı’’ ve ‘‘Nakit Gelir Akımları Analizi Yöntemleri’’ metodları kullanılarak gayrimenkulün değeri hesaplanmıştır.

Tüm bu inceleme, tetkik ve araştırmalarımız neticesinde edindiğimiz bilgiler ile ulaştığımız kanaatler ve yapılan kabuller doğrultusunda;

**YASAL SATIŞ DEĞERİ TAKDİRİ**

<u>ALAN/M2</u>	<u>KDV HARİÇ DEĞER,TL</u>	<u>KDV DAHİL DEĞER,TL</u>
1432	19.270.000	22.738.600

**Değerleme konusu taşınmazın KDV Hariç toplam değeri; 19.270.000.-TL (OndokuzMilyonİkiYüzyetmişBin.-Türk Lirası) olarak satış değeri olarak takdir edilmiştir**

BB NO	KAT	ALAN	BİRİM KİRA	TOPLAM KİRA	YILLIK KİRA
1	1. Bodrum	186	16,12	3000	36000
2	Zemin + Asma	300	216,6	65000	780000
3 ve 4	1	186	48,3	9000	108000
5	2	152	42	6400	76800
6	3	152	42	6400	76800
7	4	152	42	6400	76800
8	5	152	42	6400	76800
9	6	152	42	6400	76800
TOPLAM:		1432		109.000.TL	1.308.000.TL

**KİRA DEĞERİ TAKDİRİ**

**Değerleme konusu taşınmazların toplam yıllık kira değeri; 1.308.000.-TL (BirMilyonÜçyüzsekizbin Türk Lirası/Yıl) olarak kira değeri takdir edilmiştir.**

**\*09.12.2014 Tarihli TCMB \$ Döviz Kuru: 2,24.-TL**

\* Sigorta bedeli olarak 2014 yılına ait Bayındırlık ve İskan Bakanlığının belirlemiş olduğu 4B yapı sınıfına ait inşai bedel olarak 1432 m2 x 800 TL/m2: 1.145.600.-TL alınmıştır.

Durum ve kanaatimizi ifade eden ekspertiz raporunu bilgilerinize arz ederiz.

Ali Rıza TOPSAKAL  
Değerleme Uzmanı



Doğan ÖZYADIN  
Sorumlu Değerleme Uzmanı



Doğan ÖZYADIN  
Sorumlu Değerleme Uzmanı  
SPK Lisans No: 420148

**EKLER**

- Onaylı Tapu Kayıt Örneği,
- Mimari Proje (Kat Planları),
- Yapı ruhsatı Belgeleri,
- İmar durumu,
- Fotoğraflar,
- Lisans Belgeleri ve Özgeçmişler

**EK : Değerleme Konusu Gayrimenkul İle İlgili Şirketimizce Yapılmış Değerleme Çalışmaları Hakkında Bilgi**

Değerleme konusu İstanbul İli, Beyoğlu İlçesi, Hüseyinağa Mahallesi, 338 Ada 8 numaralı Parselde yer alan taşınmazın son 3 yıl içerisinde şirketimiz tarafından yapılmış değerlendirme çalışması bulunmaktadır.

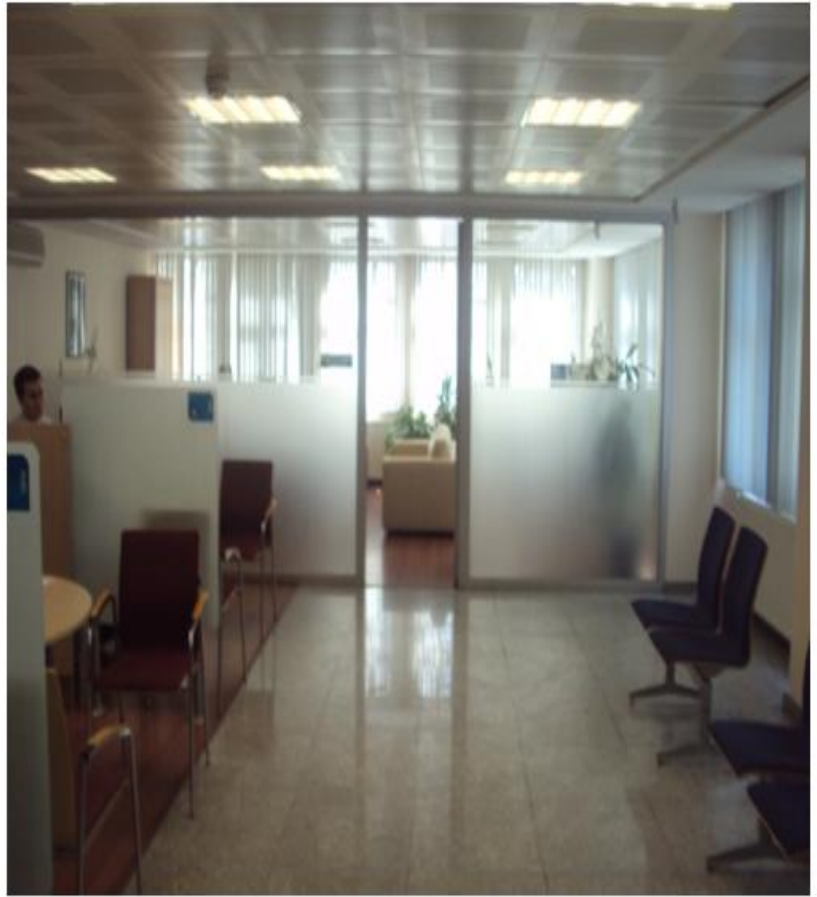

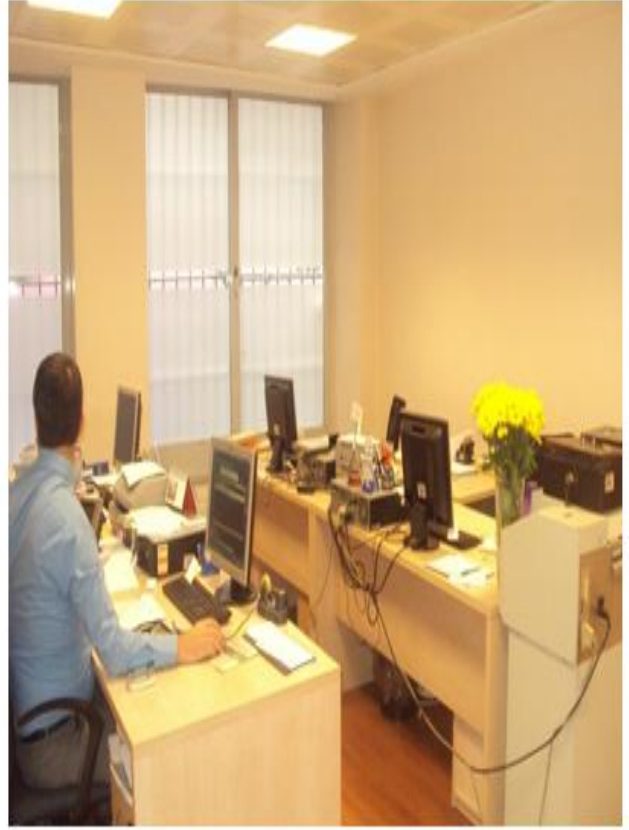





## TAPU SENEDİ VE TAKYİDATI

Raporlayan	Tarih / Saat	Başvuru No	Dekont No	Miktar
TKGM Portal	09.12.2014 10:53:25	2014-20285	20141209-799-F01346	15,00 TL
<b>TAŞINMAZA AİT TAPU KAYDI</b>				
Zemin Tipi	Kat/Mülkiyeti	Yüzölçüm	195,00000 m <sup>2</sup>	
Zemin No	21352939	Blok / Kat / Giriş-Bağımsız Bölüm No	(Blok: ) / (Kat: 1 BODRUM) / (Giriş: ) - (Bağ. Böl.No: 1)	
İl / İlçe	İSTANBUL / BEYOĞLU	Arsa Pay / Payda	195/1410	
Kurum Adı	Beyoğlu TM	Bağımsız Bölüm Nitelik	PAVYON	
Mahalle / Köy Adı	HÜSEYİNAGA Mahallesi	Mevkii	İSTIKLAL , BALO	
Cilt / Sayfa No	5 / 492	Ana Taşınmaz Nitelik	İKİ BODRUM ZEMİN BİR ASMA KATLI VE ALTI NORMAL KATLI KARGIR İŞ HANI	
Ada / Parsel	338 / 8	Ana Taşınmaz Cilt / Sayfa No	1 / 492	
Ş/B/İ	Açıklama	Malik / Lehdar	Tarih - Yevmiye	
Beyan	YÖNETİM PLANI: 07/05/1986		- 0	
<b>MÜLKİYET BİLGİLERİ</b>				
Malik	Hisse Pay/Payda	Edinme Sebebi - Tarih - Yevmiye		
HALK GAYRİMENKUL YATIRIM ORTAKLIĞI ANONİM ŞİRKETİ	1 / 1	Ticaret Şirketlerine Aynı Sermaye Konulması - 28.10.2010 - 8853		
Ş/B/İ	Açıklama	Malik / Lehdar	Tarih - Yevmiye	
İrtifak	M: KROKİLİ BEYANNAMEDE FRI BOYA İLE BOYALI KISIMDA İSTIKLAL CADDESİ CEPHEİNDE 5 METRE DERİNLİK VE 5,5 METRE İRTIFADA İSTANBUL BELEDİYESİ LEHİNE UMUMMUN GEÇMESİNE MAHSUS İRTIFAK HAKKI		01.11.1985 - 6773	

Raporlayan	Tarih / Saat	Başvuru No	Dekont No	Miktar
TKGM Portal	09.12.2014 10:54:31	2014-20286	20141209-799-F01350	15,00 TL
<b>TAŞINMAZA AİT TAPU KAYDI</b>				
Zemin Tipi	Kat/Mülkiyeti	Yüzölçüm	195,00000 m <sup>2</sup>	
Zemin No	21352940	Blok / Kat / Giriş-Bağımsız Bölüm No	(Blok: ) / (Kat: ZEMİN-ASMA) / (Giriş: ) - (Bağ. Böl.No: 2)	
İl / İlçe	İSTANBUL / BEYOĞLU	Arsa Pay / Payda	565/1410	
Kurum Adı	Beyoğlu TM	Bağımsız Bölüm Nitelik	ASMA KATLI DÜKKAN	
Mahalle / Köy Adı	HÜSEYİNAGA Mahallesi	Mevkii	İSTIKLAL , BALO	
Cilt / Sayfa No	5 / 493	Ana Taşınmaz Nitelik	İKİ BODRUM ZEMİN BİR ASMA KATLI VE ALTI NORMAL KATLI KARGIR İŞ HANI	
Ada / Parsel	338 / 8	Ana Taşınmaz Cilt / Sayfa No	1 / 493	
Ş/B/İ	Açıklama	Malik / Lehdar	Tarih - Yevmiye	
Beyan	YÖNETİM PLANI: 07/05/1986		- 0	
<b>MÜLKİYET BİLGİLERİ</b>				
Malik	Hisse Pay/Payda	Edinme Sebebi - Tarih - Yevmiye		
HALK GAYRİMENKUL YATIRIM ORTAKLIĞI ANONİM ŞİRKETİ	1 / 1	Ticaret Şirketlerine Aynı Sermaye Konulması - 28.10.2010 - 8853		
Ş/B/İ	Açıklama	Malik / Lehdar	Tarih - Yevmiye	
İrtifak	M: KROKİLİ BEYANNAMEDE GRI BOYA İLE BOYALI KISIMDA İSTIKLAL CADDESİ CEPHESİNDE 5 METRE DERİNLİK VE 5,5 METRE İRTIFADA İSTANBUL BELEDİYESİ LEHİNE UMUMMUN GEÇMESİNE MAHSUS İRTIFAK HAKKI		01.11.1985 - 6773	

Raporlayan	Tarih / Saat	Başvuru No	Dekont No	Miktar
TKGM Portal	09.12.2014 10:55:22	2014-20287	20141209-799-F01357	15,00 TL
<b>TAŞINMAZA AİT TAPU KAYDI</b>				
Zemin Tipi	Kat/Mülkiyeti	Yüzölçüm	195,00000 m <sup>2</sup>	
Zemin No	21352941	Blok / Kat / Giriş-Bağımsız Bölüm No	(Blok: ) / (Kat: 1) / (Giriş: ) - (Bağ. Böl. No: 3)	
İl / İlçe	İSTANBUL / BEYOĞLU	Arsa Pay / Payda	115/1410	
Kurum Adı	Beyoğlu TM	Bağımsız Bölüm Nitelik	3,4,5,6,7 NOLU ODALAR	
Mahalle / Köy Adı	HÜSEYİNAGA Mahallesi	Mevkii	İSTIKLAL , BALO	
Cilt / Sayfa No	5 / 494	Ana Taşınmaz Nitelik	İKİ BODRUM ZEMİN BİR ASMA KATLI VE ALTI NORMAL KATLI KARGIR İŞ HANI	
Ada / Parsel	338 / 8	Ana Taşınmaz Cilt / Sayfa No	1 / 494	
Ş/B/İ	Açıklama	Malik / Lehdar	Tarih - Yevmiye	
Beyan	YÖNETİM PLANI: 07/05/1986		- 0	

<b>MÜLKİYET BİLGİLERİ</b>				
Malik	Hisse Pay/Payda	Edinme Sebebi - Tarih - Yevmiye		
HALK GAYRİMENKUL YATIRIM ORTAKLIĞI ANONİM ŞİRKETİ	1 / 1	Ticaret Şirketlerine Ayni Sermaye Konulması - 28.10.2010 - 8853		
Ş/B/İ	Açıklama	Malik / Lehdar	Tarih - Yevmiye	
İrtifak	M: KROKİLİ BEYANNAMEDE GRİ BOYA İLE BOYALI KISIMDA İSTIKLAL CADDESİ CEPHESİNDE 5 METRE DERİNLİK VE 5,5 METRE İFTİFADA İSTANBUL BELEDİYESİ LEHİNE UMUMUN GEÇMESİNE MAHSUS İRTIFAK HAKKI		01.11.1985 - 6773	

Raporlayan	Tarih / Saat	Başvuru No	Dekont No	Miktar
TKGM Portal	09.12.2014 10:56:10	2014-20268	20141209-799-F01361	15,00 TL
<b>TAŞINMAZA AİT TAPU KAYDI</b>				
Zemin Tipi	Kat/Mülkiyeti	Yüzölçüm	195,00000 m <sup>2</sup>	
Zemin No	21352942	Blok / Kat / Giriş-Bağımsız Bölüm No	(Blok: ) / (Kat: 1) / (Giriş: ) - (Bağ. Böl. No: 4)	
İl / İlçe	İSTANBUL / BEYOĞLU	Arsa Pay / Payda	41/1410	
Kurum Adı	Beyoğlu TM	Bağımsız Bölüm Nitelik	8,9 NOLU ODALAR(BÜRO)	
Mahalle / Köy Adı	HÜSEYİNAGA Mahallesi	Mevkii	İSTIKLAL , BALO	
Cilt / Sayfa No	5 / 495	Ana Taşınmaz Nitelik	İKİ BODRUM ZEMİN BİR ASMA KATLI VE ALTI NORMAL KATLI KARGIR İŞ HANI	
Ada / Parsel	338 / 8	Ana Taşınmaz Cilt / Sayfa No	1 / 495	
Ş/B/İ	Açıklama	Malik / Lehdar	Tarih - Yevmiye	
Beyan	YÖNETİM PLANI: 07/05/1986		- 0	

<b>MÜLKİYET BİLGİLERİ</b>				
Malik	Hisse Pay/Payda	Edinme Sebebi - Tarih - Yevmiye		
HALK GAYRİMENKUL YATIRIM ORTAKLIĞI ANONİM ŞİRKETİ	1 / 1	Ticaret Şirketlerine Ayni Sermaye Konulması - 28.10.2010 - 8853		
Ş/B/İ	Açıklama	Malik / Lehdar	Tarih - Yevmiye	
İrtifak	M: KROKİLİ BEYANNAMEDE GRİ BOYA İLE BOYALI KISIMDA İSTIKLAL CADDESİ CEPHESİNDE 5 METRE DERİNLİK VE 5,5 METRE İFTİFADA İSTANBUL BELEDİYESİ LEHİNE UMUMUN GEÇMESİNE MAHSUS İRTIFAK HAKKI		01.11.1985 - 6773	

Raporlayan	Tarih / Saat	Başvuru No	Dekont No	Miktar
TKGM Portal	09.12.2014 10:57:18	2014-20269	20141209-799-F01365	15,00 TL
<b>TAŞINMAZA AİT TAPU KAYDI</b>				
Zemin Tipi	KatMülkiyeti	Yüzölçüm	195,00000 m <sup>2</sup>	
Zemin No	21352943	Blok / Kat / Giriş-Bağımsız Bölüm No	(Blok: ) / (Kat: 2) / (Giriş: ) - (Bağ. Böl. No: 5)	
İl / İlçe	İSTANBUL / BEYOĞLU	Arsa Pay / Payda	107/1410	
Kurum Adı	Beyoğlu TM	Bağımsız Bölüm Nitelik	10,11,12,13,14,NOLU ODALAR (BÜRO)	
Mahalle / Köy Adı	HÜSEYİNAĞA Mahallesi	Mevkii	İSTİKLAL , BALO	
Cilt / Sayfa No	6 / 496	Ana Taşınmaz Nitelik	İKİ BODRUM ZEMİN BİR ASMA KATLI VE ALTI NORMAL KATLI KARGIR İŞ HANI	
Ada / Parsel	338 / 8	Ana Taşınmaz Cilt / Sayfa No	1 / 496	
Ş/B/İ	Açıklama	Malik / Lehdar	Tarih - Yevmiye	
Beyan	YÖNETİM PLANI: 07/05/1986		- 0	

<b>MÜLKİYET BİLGİLERİ</b>			
Malik	Hisse Pay/Payda	Edinme Sebebi - Tarih - Yevmiye	
HALK GAYRİMENKUL YATIRIM ORTAKLIĞI ANONİM ŞİRKETİ	1 / 1	Ticaret Şirketlerine Ayni Sermaye Konulması - 28.10.2010 - 8853	
Ş/B/İ	Açıklama	Malik / Lehdar	Tarih - Yevmiye
İrtifak	M: KROKİLİ BEYANNAMEDE GRİ BOYA İLE BOYALI KISIMDA İSTİKLAL CADDESİ CEPHESİNDE 5 METRE DERİNLİK VE 5,5 METRE İFTİFADA İSTANBUL BELEDİYESİ LEHİNE UMUMUN GEÇMESİNE MAHSUS İRTİFAK HAKKI		01.11.1965 - 6773

Raporlayan	Tarih / Saat	Başvuru No	Dekont No	Miktar
TKGM Portal	09.12.2014 10:58:03	2014-20270	20141209-799-F01367	15,00 TL
<b>TAŞINMAZA AİT TAPU KAYDI</b>				
Zemin Tipi	KatMülkiyeti	Yüzölçüm	195,00000 m <sup>2</sup>	
Zemin No	21352944	Blok / Kat / Giriş-Bağımsız Bölüm No	(Blok: ) / (Kat: 3) / (Giriş: ) - (Bağ. Böl. No: 6)	
İl / İlçe	İSTANBUL / BEYOĞLU	Arsa Pay / Payda	107/1410	
Kurum Adı	Beyoğlu TM	Bağımsız Bölüm Nitelik	15,16,17,18,19NOLU ODALAR (BÜRO)	
Mahalle / Köy Adı	HÜSEYİNAĞA Mahallesi	Mevkii	İSTİKLAL , BALO	
Cilt / Sayfa No	6 / 497	Ana Taşınmaz Nitelik	İKİ BODRUM ZEMİN BİR ASMA KATLI VE ALTI NORMAL KATLI KARGIR İŞ HANI	
Ada / Parsel	338 / 8	Ana Taşınmaz Cilt / Sayfa No	1 / 497	
Ş/B/İ	Açıklama	Malik / Lehdar	Tarih - Yevmiye	
Beyan	YÖNETİM PLANI: 07/05/1986		- 0	

<b>MÜLKİYET BİLGİLERİ</b>			
Malik	Hisse Pay/Payda	Edinme Sebebi - Tarih - Yevmiye	
HALK GAYRİMENKUL YATIRIM ORTAKLIĞI ANONİM ŞİRKETİ	1 / 1	Ticaret Şirketlerine Ayni Sermaye Konulması - 28.10.2010 - 8853	
Ş/B/İ	Açıklama	Malik / Lehdar	Tarih - Yevmiye
İrtifak	M: KROKİLİ BEYANNAMEDE GRİ BOYA İLE BOYALI KISIMDA İSTİKLAL CADDESİ CEPHESİNDE 5 METRE DERİNLİK VE 5,5 METRE İFTİFADA İSTANBUL BELEDİYESİ LEHİNE UMUMUN GEÇMESİNE MAHSUS İRTİFAK HAKKI		01.11.1965 - 6773

Raporlayan	Tarih / Saat	Başvuru No	Dekont No	Miktar
TKGM Portal	09.12.2014 10:58:03	2014-20270	20141209-799-F01367	15,00 TL
<b>TAŞINMAZA AİT TAPU KAYDI</b>				
Zemin Tipi	KatMülkiyeti	Yüzölçüm	195,00000 m <sup>2</sup>	
Zemin No	21352944	Blok / Kat / Giriş-Bağımsız Bölüm No	(Blok: ) / (Kat: 3) / (Giriş: ) - (Bağ. Böl. No: 8)	
İl / İlçe	İSTANBUL / BEYOĞLU	Arsa Pay / Payda	107/1410	
Kurum Adı	Beyoğlu TM	Bağımsız Bölüm Nitelik	15,16,17,18,19NOLU ODALAR (BÜRO)	
Mahalle / Köy Adı	HÜSEYİNAGA Mahallesi	Mevkii	İSTİKLAL , BALO	
Cilt / Sayfa No	8 / 497	Ana Taşınmaz Nitelik	İKİ BODRUM ZEMİN BİR ASMA KATLI VE ALTI NORMAL KATLI KARGIR İŞ HANI	
Ada / Parsel	338 / 8	Ana Taşınmaz Cilt / Sayfa No	1 / 497	
S/B/İ	Açıklama	Malik / Lehdar	Tarih - Yevmiye	
Beyan	YÖNETİM PLANI: 07/05/1986		- 0	

<b>MÜLKİYET BİLGİLERİ</b>				
<b>Malik</b>		<b>Hisse Pay/Payda</b>	<b>Edinme Sebebi - Tarih - Yevmiye</b>	
HALK GAYRİMENKUL YATIRIM ORTAKLIĞI ANONİM ŞİRKETİ		1 / 1	Ticaret Şirketlerine Ayni Sermaye Konulması - 28.10.2010 - 8853	
S/B/İ	Açıklama	Malik / Lehdar	Tarih - Yevmiye	
İrtifak	M: KROKİLİ BEYANNAMEDE GRİ BOYA İLE BOYALI KISIMDA İSTİKLAL CADDESİ CEPHESİNDE 5 METRE DERİNLİK VE 5,5 METRE İFTİFADA İSTANBUL BELEDİYESİ LEHİNE UMUMUN GEÇMESİNE MAHSUS İRTİFAK HAKKI		01.11.1985 - 8773	

Raporlayan	Tarih / Saat	Başvuru No	Dekont No	Miktar
TKGM Portal	09.12.2014 10:59:09	2014-20273	20141209-799-F01371	15,00 TL
<b>TAŞINMAZA AİT TAPU KAYDI</b>				
Zemin Tipi	KatMülkiyeti	Yüzölçüm	195,00000 m <sup>2</sup>	
Zemin No	21352817	Blok / Kat / Giriş-Bağımsız Bölüm No	(Blok: ) / (Kat: 4) / (Giriş: ) - (Bağ. Böl. No: 7)	
İl / İlçe	İSTANBUL / BEYOĞLU	Arsa Pay / Payda	95/1410	
Kurum Adı	Beyoğlu TM	Bağımsız Bölüm Nitelik	20,21,22,23,24 NOLU ODALAR (BÜRO)	
Mahalle / Köy Adı	HÜSEYİNAGA Mahallesi	Mevkii	İSTİKLAL , BALO	
Cilt / Sayfa No	8 / 498	Ana Taşınmaz Nitelik	İKİ BODRUM ZEMİN BİR ASMA KATLI VE ALTI NORMAL KATLI KARGIR İŞ HANI	
Ada / Parsel	338 / 8	Ana Taşınmaz Cilt / Sayfa No	1 / 498	
S/B/İ	Açıklama	Malik / Lehdar	Tarih - Yevmiye	
Beyan	YÖNETİM PLANI: 07/05/1986		- 0	
<b>MÜLKİYET BİLGİLERİ</b>				
<b>Malik</b>		<b>Hisse Pay/Payda</b>	<b>Edinme Sebebi - Tarih - Yevmiye</b>	
HALK GAYRİMENKUL YATIRIM ORTAKLIĞI ANONİM ŞİRKETİ		1 / 1	Ticaret Şirketlerine Ayni Sermaye Konulması - 28.10.2010 - 8853	
S/B/İ	Açıklama	Malik / Lehdar	Tarih - Yevmiye	
İrtifak	M: KROKİLİ BEYANNAMEDE GRİ BOYA İLE BOYALI KISIMDA İSTİKLAL CADDESİ CEPHESİNDE 5 METRE DERİNLİK VE 5,5 METRE İFTİFADA İSTANBUL BELEDİYESİ LEHİNE UMUMUN GEÇMESİNE MAHSUS İRTİFAK HAKKI		01.11.1985 - 8773	

Raporlayan	Tarih / Saat	Başvuru No	Dekont No	Miktar
TKGM Portal	09.12.2014 11:00:48	2014-20274	20141209-799-F01378	15,00 TL
<b>TAŞINMAZA AİT TAPU KAYDI</b>				
Zemin Tipi	KatMülkiyeti	Yüzölçüm	195,00000 m <sup>2</sup>	
Zemin No	21352818	Blok / Kat / Giriş-Bağımsız Bölüm No	(Blok: ) / (Kat: 5) / (Giriş: ) - (Bağ.Böl.No: 8)	
İl / İlçe	İSTANBUL / BEYOĞLU	Arsa Pay / Payda	95/1410	
Kurum Adı	Beyoğlu TM	Bağımsız Bölüm Nitelik	25,26,27,28,29 NOLU ODALAR (BÜRO)	
Mahalle / Köy Adı	HÜSEYİNAGA Mahallesi	Mevkii	İSTIKLAL , BALO	
Cilt / Sayfa No	6 / 499	Ana Taşınmaz Nitelik	İKİ BODRUM ZEMİN BİR ASMA KATLI VE ALTI NORMAL KATLI KARGIR İŞ HANI	
Ada / Parsel	338 / 8	Ana Taşınmaz Cilt / Sayfa No	1 / 499	
S/B/İ	Açıklama	Malik / Lehdar	Tarih - Yevmiye	
Beyan	YÖNETİM PLANI: 07/05/1986		- 0	

<b>MÜLKİYET BİLGİLERİ</b>				
Malik	Hisse Pay/Payda	Edinme Sebebi - Tarih - Yevmiye		
HALK GAYRİMENKUL YATIRIM ORTAKLIĞI ANONİM ŞİRKETİ	1 / 1	Ticaret Şirketlerine Ayni Sermaye Konulması - 28.10.2010 - 8853		
S/B/İ	Açıklama	Malik / Lehdar	Tarih - Yevmiye	
İrtifak	M: KROKİLİ BEYANNAMEDE GRİ BOYA İLE BOYALI KISIMDA İSTIKLAL CADESİ CEPHESİNDE 5 METRE DERİNLİK VE 5,5 METRE İFTİFADA İSTANBUL BELEDİYESİ LEHİNE UMUMUN GEÇMESİNE MAHSUS İRTİFAK HAKKI		01.11.1965 - 6773	

Raporlayan	Tarih / Saat	Başvuru No	Dekont No	Miktar
TKGM Portal	09.12.2014 11:01:50	2014-20275	20141209-799-F01381	15,00 TL
<b>TAŞINMAZA AİT TAPU KAYDI</b>				
Zemin Tipi	KatMülkiyeti	Yüzölçüm	195,00000 m <sup>2</sup>	
Zemin No	21352945	Blok / Kat / Giriş-Bağımsız Bölüm No	(Blok: ) / (Kat: 6) / (Giriş: ) - (Bağ.Böl.No: 9)	
İl / İlçe	İSTANBUL / BEYOĞLU	Arsa Pay / Payda	90/1410	
Kurum Adı	Beyoğlu TM	Bağımsız Bölüm Nitelik	30,31,32,33,34 NOLU ODALAR (BÜRO)	
Mahalle / Köy Adı	HÜSEYİNAGA Mahallesi	Mevkii	İSTIKLAL , BALO	
Cilt / Sayfa No	6 / 500	Ana Taşınmaz Nitelik	İKİ BODRUM ZEMİN BİR ASMA KATLI VE ALTI NORMAL KATLI KARGIR İŞ HANI	
Ada / Parsel	338 / 8	Ana Taşınmaz Cilt / Sayfa No	1 / 500	
S/B/İ	Açıklama	Malik / Lehdar	Tarih - Yevmiye	
Beyan	YÖNETİM PLANI: 07/05/1986		- 0	

<b>MÜLKİYET BİLGİLERİ</b>				
Malik	Hisse Pay/Payda	Edinme Sebebi - Tarih - Yevmiye		
HALK GAYRİMENKUL YATIRIM ORTAKLIĞI ANONİM ŞİRKETİ	1 / 1	Ticaret Şirketlerine Ayni Sermaye Konulması - 28.10.2010 - 8853		
S/B/İ	Açıklama	Malik / Lehdar	Tarih - Yevmiye	
İrtifak	M: KROKİLİ BEYANNAMEDE GRİ BOYA İLE BOYALI KISIMDA İSTIKLAL CADESİ CEPHESİNDE 5 METRE DERİNLİK VE 5,5 METRE İFTİFADA İSTANBUL BELEDİYESİ LEHİNE UMUMUN GEÇMESİNE MAHSUS İRTİFAK HAKKI		01.11.1965 - 6773	

ANA GAYRİMENKULLÜK	İl	İSTANBUL	<b>Türkiye Cumhuriyeti</b>  <b>TAPU SENEDİ</b>	Fotoğraf		
	İlçe	BEYOĞLU				
	Mahalle	HÜSEYİNAGA				
	Köyü					
	Sokağı					
Mevki	İSTİKLAL, BALI					
Pafta No.	Ada No.	Parşel No.	Hizmet No.	Yüzölçümü ha m <sup>2</sup> dm <sup>2</sup>		
3	338	8	101 BORDUR ZEMİN BİR ASMA KATLI VE ALTI NORMAL KATI KARGİR İŞ HANI	195,00 m <sup>2</sup>		
Sırtı	Planlıdır			Zemin Sıra No : 2135294		
KAT MÜLİYETİ <input checked="" type="checkbox"/>		KAT İHTİFAZ <input type="checkbox"/>		DEĞER MÜLK <input type="checkbox"/>		
Satış Bedeli	Nispeti	Arsa Payı	Şek. No.	Kat No.	İnceleme No.	
2.224.257,00	PAVON	999410	-	1	1000044	
TANIM: TÜRKİYE HALK BANKASI A.Ş. adına kayıtlı Halk Gayrimenkul Yatırım Ortaklığı Anonim Şirketi adına Tuzla Şubelerine Arsa Satışına İlişkinde YÜRÜRLÜK YÖNETİM PLANI 01051986 M. KRİKULLİ BEYANAMADE GİRİŞİYLE BOYALI KİSİMDE İSTİKLAL CADESSİ ÇERCHESİNDE 5 METRE DERİNLİK VE 5,5 METRE İTİFAZDA İSTANBUL BELEDİYESİ LEHİNE UMUMİN GEÇMİŞİNE MAHSUS İRTİFAK HAKKI LEHİNE İSTANBUL BELEDİYESİ ALEYHİNE HALK GAYRİMENKUL YATIRIM ORTAKLIĞI ANONİM ŞİRKETİ YENİME 01/10/1965 - 473						
Edilmiş Sektör HALK GAYRİMENKUL YATIRIM ORTAKLIĞI ANONİM ŞİRKETİ						
Satış						
Geçerli	Yerleşme No.	CIR No.	Satış No.	Sıra No.	Tarih	Geçerli
CIR No.	853	5	402	28/08/2010		CIR No.
Satış No.	M. KRİKULLİ BEYANAMADE GİRİŞİYLE BOYALI KİSİMDE İSTİKLAL CADESSİ ÇERCHESİNDE 5 METRE DERİNLİK VE 5,5 METRE İTİFAZDA İSTANBUL BELEDİYESİ LEHİNE UMUMİN GEÇMİŞİNE MAHSUS İRTİFAK HAKKI LEHİNE İSTANBUL BELEDİYESİ ALEYHİNE HALK GAYRİMENKUL YATIRIM ORTAKLIĞI ANONİM ŞİRKETİ YENİME 01/10/1965 - 473				Satış No.	
Sıra No.					Sıra No.	
Tarih					Tarih	

ANKRA S.Ş. 199 Dışarı Satışa İlişkin Bilgi İçin Lütfen İletişime Geçiniz. Şek. No 199

ANA GAYRİMENKULLÜK	İl	İSTANBUL	<b>Türkiye Cumhuriyeti</b>  <b>TAPU SENEDİ</b>	Fotoğraf		
	İlçe	BEYOĞLU				
	Mahalle	HÜSEYİNAGA				
	Köyü					
	Sokağı					
Mevki	İSTİKLAL, BALI					
Pafta No.	Ada No.	Parşel No.	Hizmet No.	Yüzölçümü ha m <sup>2</sup> dm <sup>2</sup>		
3	338	8	101 BORDUR ZEMİN BİR ASMA KATLI VE ALTI NORMAL KATI KARGİR İŞ HANI	195,00 m <sup>2</sup>		
Sırtı	Planlıdır			Zemin Sıra No : 2135294		
KAT MÜLİYETİ <input checked="" type="checkbox"/>		KAT İHTİFAZ <input type="checkbox"/>		DEĞER MÜLK <input type="checkbox"/>		
Satış Bedeli	Nispeti	Arsa Payı	Şek. No.	Kat No.	İnceleme No.	
5.741.099,00	ASMA KATI DÖKÜM	3691410	-	2	2200045	
TANIM: TÜRKİYE HALK BANKASI A.Ş. adına kayıtlı Halk Gayrimenkul Yatırım Ortaklığı Anonim Şirketi adına Tuzla Şubelerine Arsa Satışına İlişkinde YÜRÜRLÜK YÖNETİM PLANI 01051986 M. KRİKULLİ BEYANAMADE GİRİŞİYLE BOYALI KİSİMDE İSTİKLAL CADESSİ ÇERCHESİNDE 5 METRE DERİNLİK VE 5,5 METRE İTİFAZDA İSTANBUL BELEDİYESİ LEHİNE UMUMİN GEÇMİŞİNE MAHSUS İRTİFAK HAKKI LEHİNE İSTANBUL BELEDİYESİ ALEYHİNE HALK GAYRİMENKUL YATIRIM ORTAKLIĞI ANONİM ŞİRKETİ YENİME 01/10/1965 - 473						
Edilmiş Sektör HALK GAYRİMENKUL YATIRIM ORTAKLIĞI ANONİM ŞİRKETİ						
Satış						
Geçerli	Yerleşme No.	CIR No.	Satış No.	Sıra No.	Tarih	Geçerli
CIR No.	853	5	483	28/08/2010		CIR No.
Satış No.	M. KRİKULLİ BEYANAMADE GİRİŞİYLE BOYALI KİSİMDE İSTİKLAL CADESSİ ÇERCHESİNDE 5 METRE DERİNLİK VE 5,5 METRE İTİFAZDA İSTANBUL BELEDİYESİ LEHİNE UMUMİN GEÇMİŞİNE MAHSUS İRTİFAK HAKKI LEHİNE İSTANBUL BELEDİYESİ ALEYHİNE HALK GAYRİMENKUL YATIRIM ORTAKLIĞI ANONİM ŞİRKETİ YENİME 01/10/1965 - 473				Satış No.	
Sıra No.					Sıra No.	
Tarih					Tarih	

ANKRA S.Ş. 199 Dışarı Satışa İlişkin Bilgi İçin Lütfen İletişime Geçiniz. Şek. No 199

ANA GAYRİMENKULLÜK	İl	İSTANBUL	<b>Türkiye Cumhuriyeti</b>  <b>TAPU SENEDİ</b>	Fotoğraf		
	İlçe	BEYOĞLU				
	Mahalle	HÜSEYİNAGA				
	Köyü					
	Sokağı					
Mevki	İSTİKLAL, BALI					
Pafta No.	Ada No.	Parşel No.	Hizmet No.	Yüzölçümü ha m <sup>2</sup> dm <sup>2</sup>		
3	338	8	101 BORDUR ZEMİN BİR ASMA KATLI VE ALTI NORMAL KATI KARGİR İŞ HANI	195,00 m <sup>2</sup>		
Sırtı	Planlıdır			Zemin Sıra No : 2135294		
KAT MÜLİYETİ <input checked="" type="checkbox"/>		KAT İHTİFAZ <input type="checkbox"/>		DEĞER MÜLK <input type="checkbox"/>		
Satış Bedeli	Nispeti	Arsa Payı	Şek. No.	Kat No.	İnceleme No.	
1.224.281,00	3,4,7,9 NOLU ODALAR	11153410	-	1	3	
TANIM: TÜRKİYE HALK BANKASI A.Ş. adına kayıtlı Halk Gayrimenkul Yatırım Ortaklığı Anonim Şirketi adına Tuzla Şubelerine Arsa Satışına İlişkinde YÜRÜRLÜK YÖNETİM PLANI 01051986 M. KRİKULLİ BEYANAMADE GİRİŞİYLE BOYALI KİSİMDE İSTİKLAL CADESSİ ÇERCHESİNDE 5 METRE DERİNLİK VE 5,5 METRE İTİFAZDA İSTANBUL BELEDİYESİ LEHİNE UMUMİN GEÇMİŞİNE MAHSUS İRTİFAK HAKKI LEHİNE İSTANBUL BELEDİYESİ ALEYHİNE HALK GAYRİMENKUL YATIRIM ORTAKLIĞI ANONİM ŞİRKETİ YENİME 01/10/1965 - 473						
Edilmiş Sektör HALK GAYRİMENKUL YATIRIM ORTAKLIĞI ANONİM ŞİRKETİ						
Satış						
Geçerli	Yerleşme No.	CIR No.	Satış No.	Sıra No.	Tarih	Geçerli
CIR No.	853	5	494	28/08/2010		CIR No.
Satış No.	M. KRİKULLİ BEYANAMADE GİRİŞİYLE BOYALI KİSİMDE İSTİKLAL CADESSİ ÇERCHESİNDE 5 METRE DERİNLİK VE 5,5 METRE İTİFAZDA İSTANBUL BELEDİYESİ LEHİNE UMUMİN GEÇMİŞİNE MAHSUS İRTİFAK HAKKI LEHİNE İSTANBUL BELEDİYESİ ALEYHİNE HALK GAYRİMENKUL YATIRIM ORTAKLIĞI ANONİM ŞİRKETİ YENİME 01/10/1965 - 473				Satış No.	
Sıra No.					Sıra No.	
Tarih					Tarih	

ANKRA S.Ş. 199 Dışarı Satışa İlişkin Bilgi İçin Lütfen İletişime Geçiniz. Şek. No 199

ANA GAYRİMENKULLÜK	İl	İSTANBUL	<b>Türkiye Cumhuriyeti</b>  <b>TAPU SENEDİ</b>	Fotoğraf		
	İlçe	BEYOĞLU				
	Mahalle	HÜSEYİNAGA				
	Köyü					
	Sokağı					
Mevki	İSTİKLAL, BALI					
Pafta No.	Ada No.	Parşel No.	Hizmet No.	Yüzölçümü ha m <sup>2</sup> dm <sup>2</sup>		
3	338	8	101 BORDUR ZEMİN BİR ASMA KATLI VE ALTI NORMAL KATI KARGİR İŞ HANI	195,00 m <sup>2</sup>		
Sırtı	Planlıdır			Zemin Sıra No : 2135294		
KAT MÜLİYETİ <input type="checkbox"/>		KAT İHTİFAZ <input type="checkbox"/>		DEĞER MÜLK <input type="checkbox"/>		
Satış Bedeli	Nispeti	Arsa Payı	Şek. No.	Kat No.	İnceleme No.	
314.068,00	8,9 NOLU ODALAR,ARABÖLÜ	111410	-	1	4	
TANIM: TÜRKİYE HALK BANKASI A.Ş. adına kayıtlı Halk Gayrimenkul Yatırım Ortaklığı Anonim Şirketi adına Tuzla Şubelerine Arsa Satışına İlişkinde YÜRÜRLÜK YÖNETİM PLANI 01051986 M. KRİKULLİ BEYANAMADE GİRİŞİYLE BOYALI KİSİMDE İSTİKLAL CADESSİ ÇERCHESİNDE 5 METRE DERİNLİK VE 5,5 METRE İTİFAZDA İSTANBUL BELEDİYESİ LEHİNE UMUMİN GEÇMİŞİNE MAHSUS İRTİFAK HAKKI LEHİNE İSTANBUL BELEDİYESİ ALEYHİNE HALK GAYRİMENKUL YATIRIM ORTAKLIĞI ANONİM ŞİRKETİ YENİME 01/10/1965 - 473						
Edilmiş Sektör HALK GAYRİMENKUL YATIRIM ORTAKLIĞI ANONİM ŞİRKETİ						
Satış						
Geçerli	Yerleşme No.	CIR No.	Satış No.	Sıra No.	Tarih	Geçerli
CIR No.	853	5	495	28/08/2010		CIR No.
Satış No.	M. KRİKULLİ BEYANAMADE GİRİŞİYLE BOYALI KİSİMDE İSTİKLAL CADESSİ ÇERCHESİNDE 5 METRE DERİNLİK VE 5,5 METRE İTİFAZDA İSTANBUL BELEDİYESİ LEHİNE UMUMİN GEÇMİŞİNE MAHSUS İRTİFAK HAKKI LEHİNE İSTANBUL BELEDİYESİ ALEYHİNE HALK GAYRİMENKUL YATIRIM ORTAKLIĞI ANONİM ŞİRKETİ YENİME 01/10/1965 - 473				Satış No.	
Sıra No.					Sıra No.	
Tarih					Tarih	

ANKRA S.Ş. 199 Dışarı Satışa İlişkin Bilgi İçin Lütfen İletişime Geçiniz. Şek. No 199

**ANA GAYRİMENKULLÜK**

İl	İSTANBUL					
İlçe	BEYOĞLU					
Muhafaza	HÜSEYİNAGA					
Köyü						
Sokağı						
Mevki	İSTIKLAL, BALO					
Pafta No.	Adı No. Parsel No. (Hektar)					
338	8	101	195,00 m2			
Sıra No.	Planlı Alan					
Zemin Sıra No : 2132941						
KAT MÜLKİYETİ <input checked="" type="checkbox"/> KAT İHTİSAR <input type="checkbox"/> DEVLET MÜLK <input type="checkbox"/>						
Satış Bedeli	Nispeti	Arsa Payı	Blok No. Kat No. Başlangıç No.			
566.885,00	B.L.L.U. TÜZEL HUKUKU OSMANLAR (BİRDÖK)	1075410	3 2			
<b>YATIRIM TÜRKİYE HALK BANKASI A.Ş. adına kayıtlı Halk GAYRİMENKUL YATIRIM ORTAKLIĞI ANONİM ŞİRKETİ adına Ticaret Sicilindeki Ayar Sermaye Kurumuna İşlenmiş YÖN PLANI YÖNETİM PLANI 07/2013/158</b>						
<b>M KROKİ BEYANNAMESİ: GRI BOYA İLE BOYALI KISIMDA İSTIKLAL CADDESİ ÇEVRESİNDE 3 METRE DERİNLİK VE 5,5 METRE İTİPADDA İSTANBUL BELEDİYESİ LEHİNE UMUMLUK GEÇMİŞNE MAMURUS İHTİAK HAKKI LİHTAR. İSTANBUL BELEDİYESİ ALYUHTAR HALK GAYRİMENKUL YATIRIM ORTAKLIĞI ANONİM ŞİRKETİ VEYMEYİ: 30/11/1993 - 6773</b>						
Edevim Sebebi	HALK GAYRİMENKUL YATIRIM ORTAKLIĞI ANONİM ŞİRKETİ					
Satış						
Cekid	Yatırım No. Cİ No. Satış No. Sıra No. Tarih	Görsel				
Cİ No.	8853	6	496	28/10/2010	Cİ No.	
Satış No.	M. Kemal İsmailoğlu Devlet Tapu Sicil Müdürü				Satış No.	
Sıra No.					Sıra No.	
Tarih					Tarih	

199

**ANA GAYRİMENKULLÜK**

İl	İSTANBUL					
İlçe	BEYOĞLU					
Muhafaza	HÜSEYİNAGA					
Köyü						
Sokağı						
Mevki	İSTIKLAL, BALO					
Pafta No.	Adı No. Parsel No. (Hektar)					
338	8	101	195,00 m2			
Sıra No.	Planlı Alan					
Zemin Sıra No : 2132941						
KAT MÜLKİYETİ <input checked="" type="checkbox"/> KAT İHTİSAR <input type="checkbox"/> DEVLET MÜLK <input type="checkbox"/>						
Satış Bedeli	Nispeti	Arsa Payı	Blok No. Kat No. Başlangıç No.			
566.885,00	B.L.L.U. TÜZEL HUKUKU OSMANLAR (BİRDÖK)	1075410	3 2			
<b>YATIRIM TÜRKİYE HALK BANKASI A.Ş. adına kayıtlı Halk GAYRİMENKUL YATIRIM ORTAKLIĞI ANONİM ŞİRKETİ adına Ticaret Sicilindeki Ayar Sermaye Kurumuna İşlenmiş YÖN PLANI YÖNETİM PLANI 07/2013/158</b>						
<b>M KROKİ BEYANNAMESİ: GRI BOYA İLE BOYALI KISIMDA İSTIKLAL CADDESİ ÇEVRESİNDE 3 METRE DERİNLİK VE 5,5 METRE İTİPADDA İSTANBUL BELEDİYESİ LEHİNE UMUMLUK GEÇMİŞNE MAMURUS İHTİAK HAKKI LİHTAR. İSTANBUL BELEDİYESİ ALYUHTAR HALK GAYRİMENKUL YATIRIM ORTAKLIĞI ANONİM ŞİRKETİ VEYMEYİ: 30/11/1993 - 6773</b>						
Edevim Sebebi	HALK GAYRİMENKUL YATIRIM ORTAKLIĞI ANONİM ŞİRKETİ					
Satış						
Cekid	Yatırım No. Cİ No. Satış No. Sıra No. Tarih	Görsel				
Cİ No.	8853	6	497	28/10/2010	Cİ No.	
Satış No.	M. Kemal İsmailoğlu Devlet Tapu Sicil Müdürü				Satış No.	
Sıra No.					Sıra No.	
Tarih					Tarih	

199

**ANA GAYRİMENKULLÜK**

İl	İSTANBUL					
İlçe	BEYOĞLU					
Muhafaza	HÜSEYİNAGA					
Köyü						
Sokağı						
Mevki	İSTIKLAL, BALO					
Pafta No.	Adı No. Parsel No. (Hektar)					
338	8	101	195,00 m2			
Sıra No.	Planlı Alan					
Zemin Sıra No : 2132941						
KAT MÜLKİYETİ <input checked="" type="checkbox"/> KAT İHTİSAR <input type="checkbox"/> DEVLET MÜLK <input type="checkbox"/>						
Satış Bedeli	Nispeti	Arsa Payı	Blok No. Kat No. Başlangıç No.			
498.360,00	B.L.L.U. TÜZEL HUKUKU OSMANLAR (BİRDÖK)	1075410	3 2			
<b>YATIRIM TÜRKİYE HALK BANKASI A.Ş. adına kayıtlı Halk GAYRİMENKUL YATIRIM ORTAKLIĞI ANONİM ŞİRKETİ adına Ticaret Sicilindeki Ayar Sermaye Kurumuna İşlenmiş YÖN PLANI YÖNETİM PLANI 07/2013/158</b>						
<b>M KROKİ BEYANNAMESİ: GRI BOYA İLE BOYALI KISIMDA İSTIKLAL CADDESİ ÇEVRESİNDE 3 METRE DERİNLİK VE 5,5 METRE İTİPADDA İSTANBUL BELEDİYESİ LEHİNE UMUMLUK GEÇMİŞNE MAMURUS İHTİAK HAKKI LİHTAR. İSTANBUL BELEDİYESİ ALYUHTAR HALK GAYRİMENKUL YATIRIM ORTAKLIĞI ANONİM ŞİRKETİ VEYMEYİ: 30/11/1993 - 6773</b>						
Edevim Sebebi	HALK GAYRİMENKUL YATIRIM ORTAKLIĞI ANONİM ŞİRKETİ					
Satış						
Cekid	Yatırım No. Cİ No. Satış No. Sıra No. Tarih	Görsel				
Cİ No.	8853	6	498	28/10/2010	Cİ No.	
Satış No.	M. Kemal İsmailoğlu Devlet Tapu Sicil Müdürü				Satış No.	
Sıra No.					Sıra No.	
Tarih					Tarih	

199

**ANA GAYRİMENKULLÜK**

İl	İSTANBUL					
İlçe	BEYOĞLU					
Muhafaza	HÜSEYİNAGA					
Köyü						
Sokağı						
Mevki	İSTIKLAL, BALO					
Pafta No.	Adı No. Parsel No. (Hektar)					
338	8	101	195,00 m2			
Sıra No.	Planlı Alan					
Zemin Sıra No : 2132941						
KAT MÜLKİYETİ <input checked="" type="checkbox"/> KAT İHTİSAR <input type="checkbox"/> DEVLET MÜLK <input type="checkbox"/>						
Satış Bedeli	Nispeti	Arsa Payı	Blok No. Kat No. Başlangıç No.			
498.360,00	B.L.L.U. TÜZEL HUKUKU OSMANLAR (BİRDÖK)	1075410	3 2			
<b>YATIRIM TÜRKİYE HALK BANKASI A.Ş. adına kayıtlı Halk GAYRİMENKUL YATIRIM ORTAKLIĞI ANONİM ŞİRKETİ adına Ticaret Sicilindeki Ayar Sermaye Kurumuna İşlenmiş YÖN PLANI YÖNETİM PLANI 07/2013/158</b>						
<b>M KROKİ BEYANNAMESİ: GRI BOYA İLE BOYALI KISIMDA İSTIKLAL CADDESİ ÇEVRESİNDE 3 METRE DERİNLİK VE 5,5 METRE İTİPADDA İSTANBUL BELEDİYESİ LEHİNE UMUMLUK GEÇMİŞNE MAMURUS İHTİAK HAKKI LİHTAR. İSTANBUL BELEDİYESİ ALYUHTAR HALK GAYRİMENKUL YATIRIM ORTAKLIĞI ANONİM ŞİRKETİ VEYMEYİ: 30/11/1993 - 6773</b>						
Edevim Sebebi	HALK GAYRİMENKUL YATIRIM ORTAKLIĞI ANONİM ŞİRKETİ					
Satış						
Cekid	Yatırım No. Cİ No. Satış No. Sıra No. Tarih	Görsel				
Cİ No.	8853	6	499	28/10/2010	Cİ No.	
Satış No.	M. Kemal İsmailoğlu Devlet Tapu Sicil Müdürü				Satış No.	
Sıra No.					Sıra No.	
Tarih					Tarih	

199

ANA GAYİMENKULÜN BAĞIMSIZ BÖLÜM	İl	İSTANBUL		 <b>TAPU SENEDİ</b>	Fotoğraf	
	İlçe	BEYOĞLU				
	Mahalle	HOSEYİNAGA				
	Yöyü					
	Sokağı					
Mevkii	İSTIKLAL, BALO					
Pafta No.	Ada No.	Parsel No.	No.luğu	Yüzölçümü		
	388	8	3E BOYUNDA ZEMİN İBİ ASMA KATLI VE ALTI NORMAL KATLI KARGOK Şİ	ha	ar	dm <sup>2</sup>
			195,00 m <sup>2</sup>			
Sahibi	Hamedade		Zemin Sınırı No : 21332943			
KAT MİLLKİYETİ <input checked="" type="checkbox"/>		KAT İHTİSAR <input type="checkbox"/>		DEVRE MİLK <input type="checkbox"/>		
Satış Bedeli	Niteligi		Alan Pağı	Ekak No.	Kat No.	İstisna İlan No.
462.795,00	M3,32,33,34 NOLU ODALAR (BİRÖK)		001410	4	4	4
Edinme Sadebi	<p>Türkiye TÜRKİYE HALK BANKASI A.Ş. adına kapalı İsm HALK GAYİMENKUL YATIRIM ORTAKLIĞI ANONİM ŞİRKETİ adına Tuzant Şirketler Ayrı Sanyay Kurulmuş İhtisarla YERİNE YERİNE PLANE İNDİRİLMİŞ M: KIRKIL BEYANAMIDE GRI SOYA E.E. BOYALI KIRIMDA İSTIKLAL CADDESİ ÇEPIŞİNDE 3 METRE DERİNE VE 3,5 METRE İFİFADA İSTANBUL BELEDİYESİ LEZİNE UMURUM GEÇMİŞİ MAHSUS BİTFAK HALKI LEHTAR: İSTANBUL BELEDİYESİ ALEVİHTAR HALK GAYİMENKUL YATIRIM ORTAKLIĞI ANONİM ŞİRKETİ YERİNE 01/1 0198 - 8773</p>					
Sahibi	HALK GAYİMENKUL YATIRIM ORTAKLIĞI ANONİM ŞİRKETİ					
Sekiz	Yerleşme No.	ÇEİ No.	Sadebi No.	Sın No.	Tarih	ÇEİ No.
ÇEİ No.	853	6	506		28/02/2010	ÇEİ No.
Sadebi No.	Mevkii					Sadebi No.
Sın No.	Halk Tapu ŞİRKETİ					Sın No.
Tarih	NOT: 1- Makuliyetleri ve İhtisarları için çabuklukla istenilen bilgileri 2- İhtisarlar ile ilgili diğer bilgileri de Tapu Kurulundan alınmalıdır.					Tarih

09/12/2014

Dünya Sanyay İhtisarı Kurulundan

199



**KAMER ŞAHBAZ**  
MÜH. MİMAR  
Dipl. No. 900  
Oda No. 548  
Bel. Sicil No. II  
Qömrük Sok. Küçük Haa 4/8  
GALATA - İSTANBUL

1/19 1965



*İmar №: 4900*

No. I //  
TESCİL EDİLMİŞTİR  
19.6.965  
*[Signature]*

*Vertical text on the left margin, partially illegible.*

Kazası *Beyoğlu* Mah. *Hüseyinpaşa* Sok. *İstiklal*  
5 Pafta 338 Ada 8 Parsel Sayılı  
yerde 64/6543 sayılı ruhsat projesi  
kının tadilatı için Karar Çıktı  
E...  
ve...  
ve...  
ti...  
bi...

*22/5/965-3958*  
*[Signature]*  
*[Circular Stamp]*

**Ruhsat**  
Cik No *4* Sayılı No *8*  
Tarih *26-7-965*

*Red handwritten mark at the bottom left.*

En kesit. 11500.

MİMARİ PROJE  
TESCİL EDÜLMÜSTÜR

İNŞAATIN CİNSİ	Betonarme kerkes
İNŞAATIN ALANI	1530. m <sup>2</sup> 18. m
KAT ADETI	10
EN BÜYÜK KAT YÜK.	6.60 m
EN BÜYÜK SEK. AÇIK.	7.40 m
HAREKETLİ YÜK	200, 350 ve 500 kg/2 m <sup>2</sup>

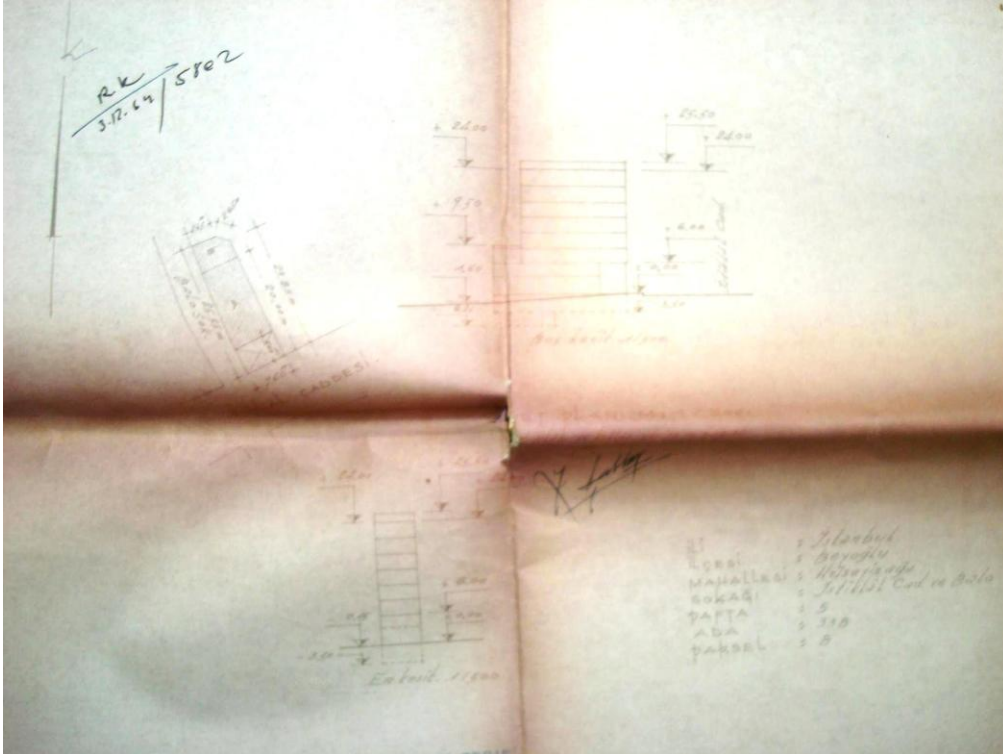

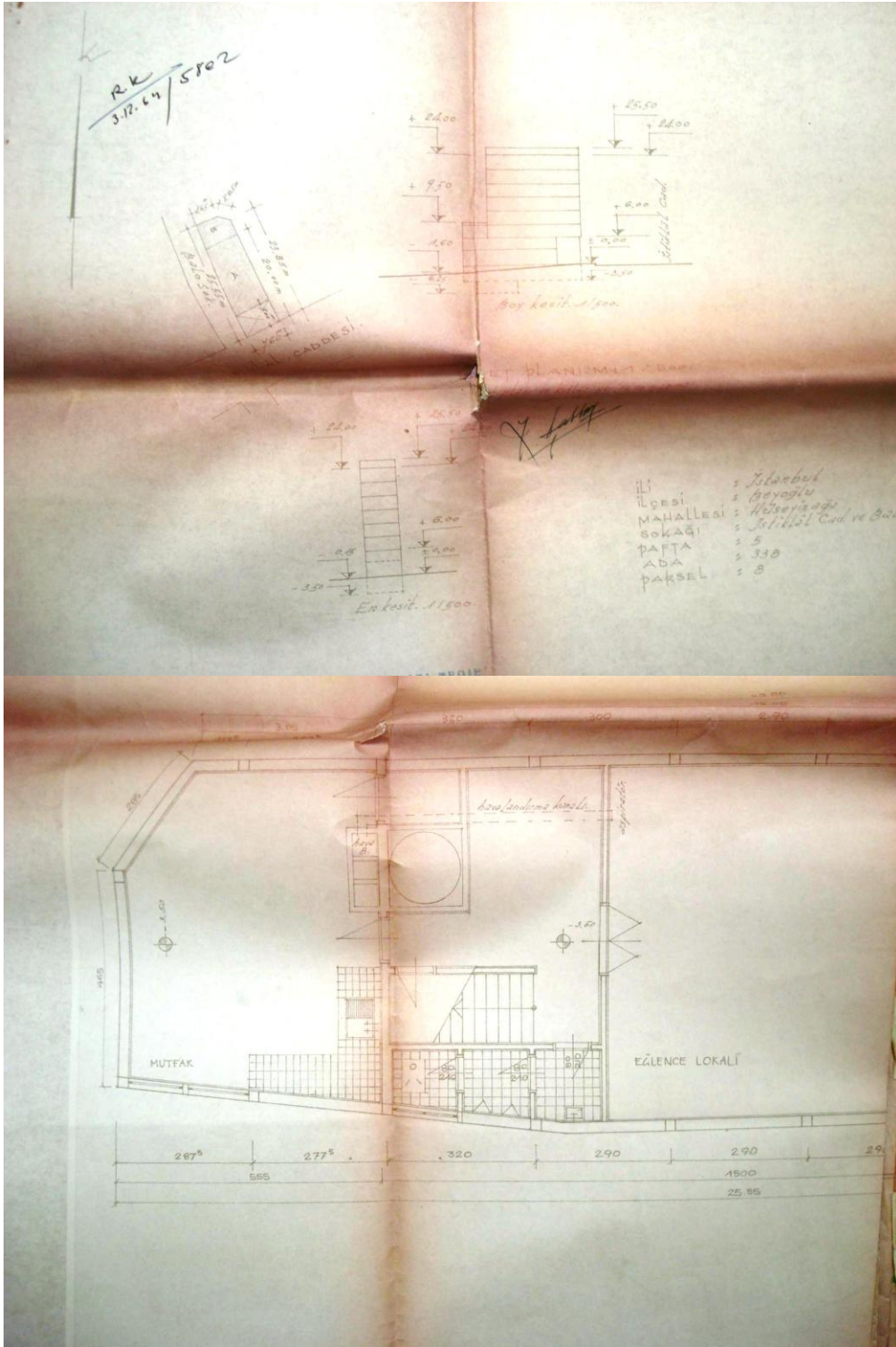

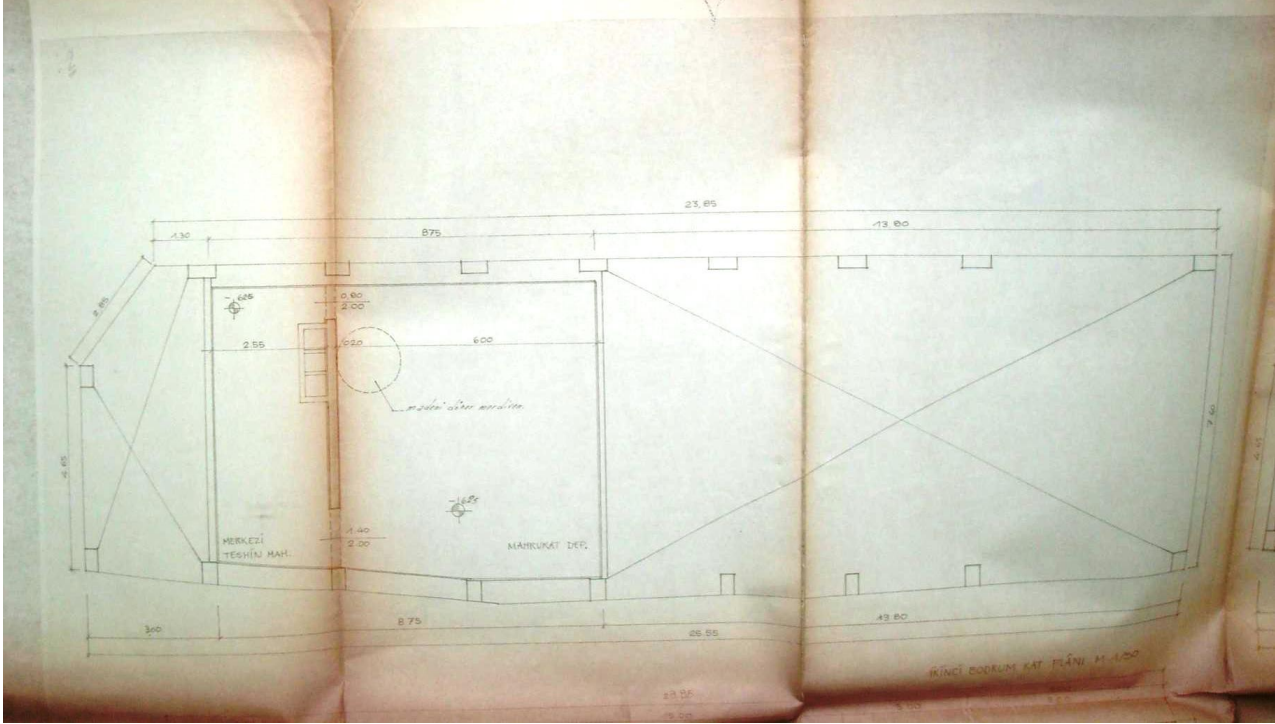
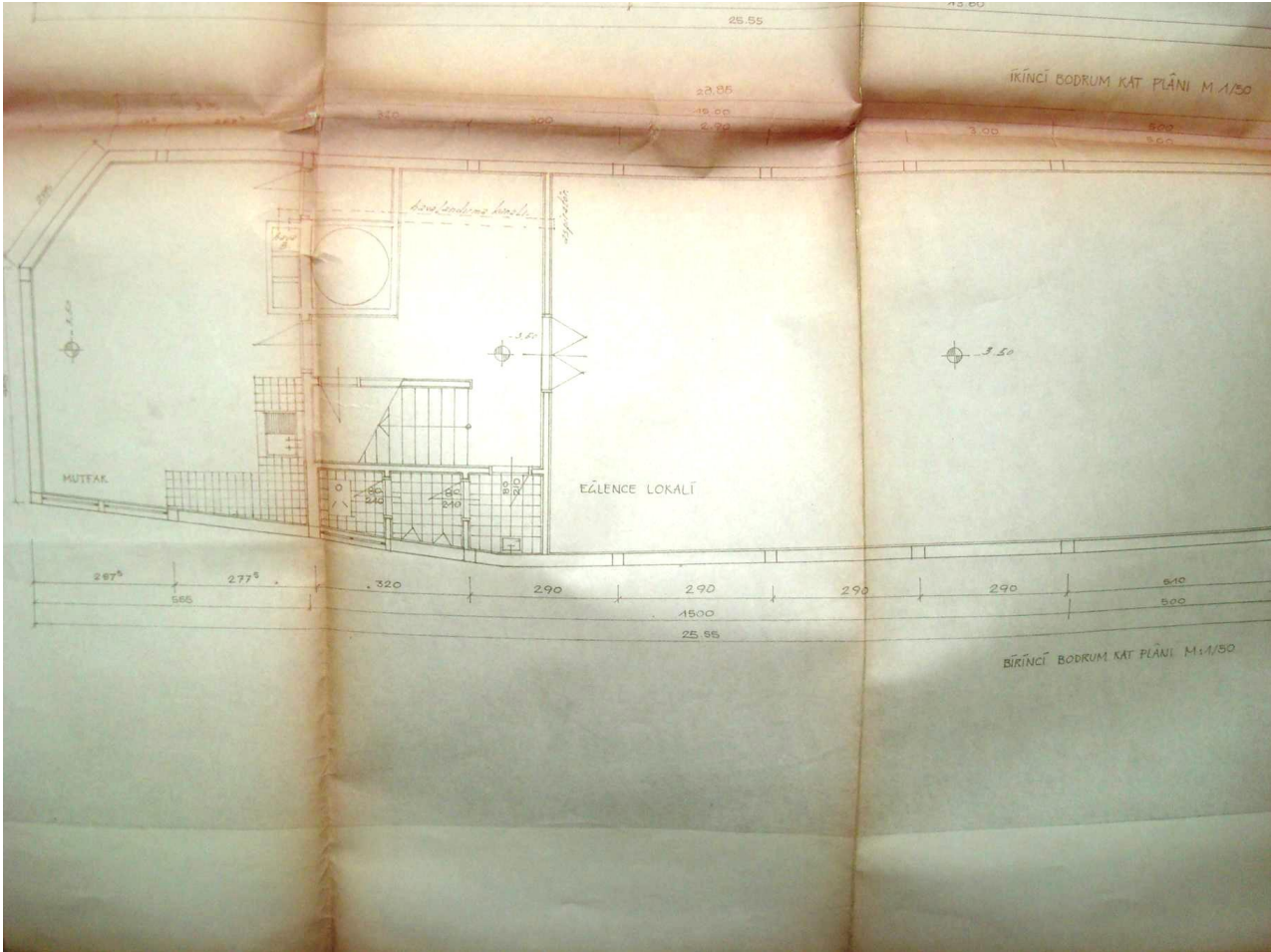

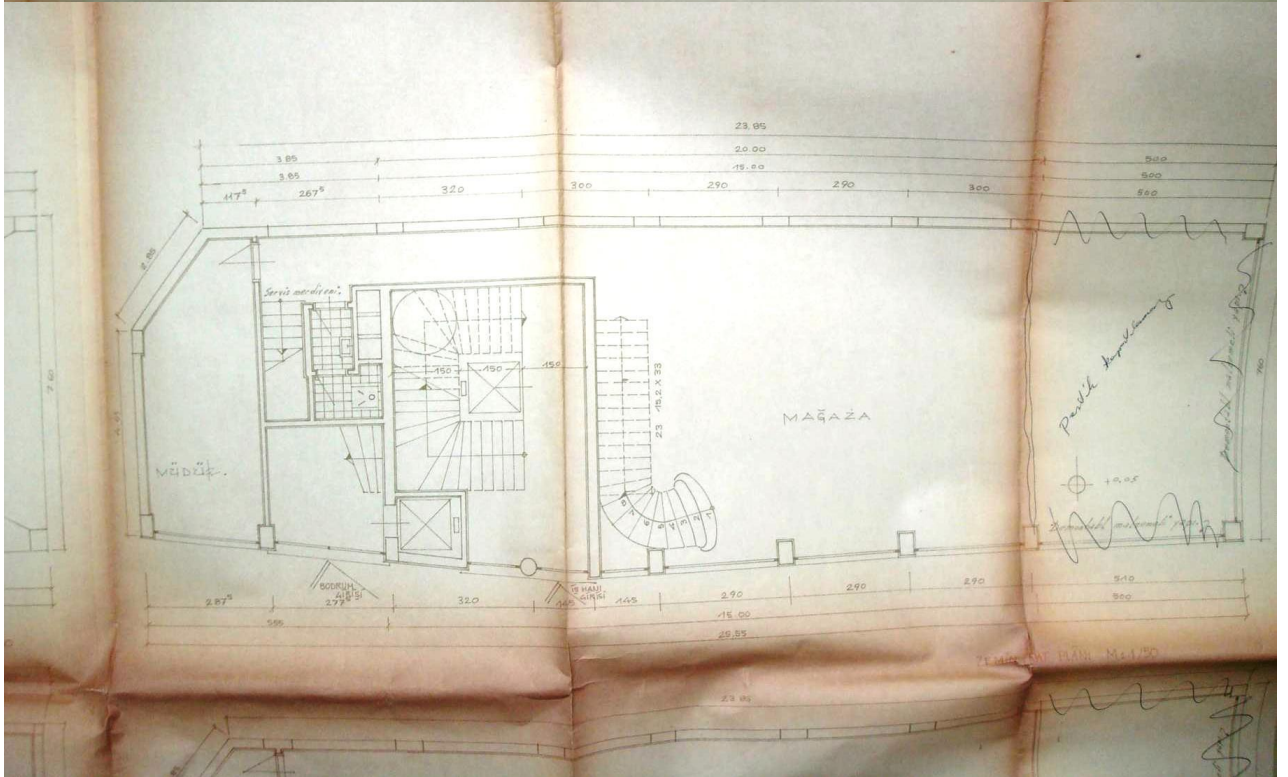
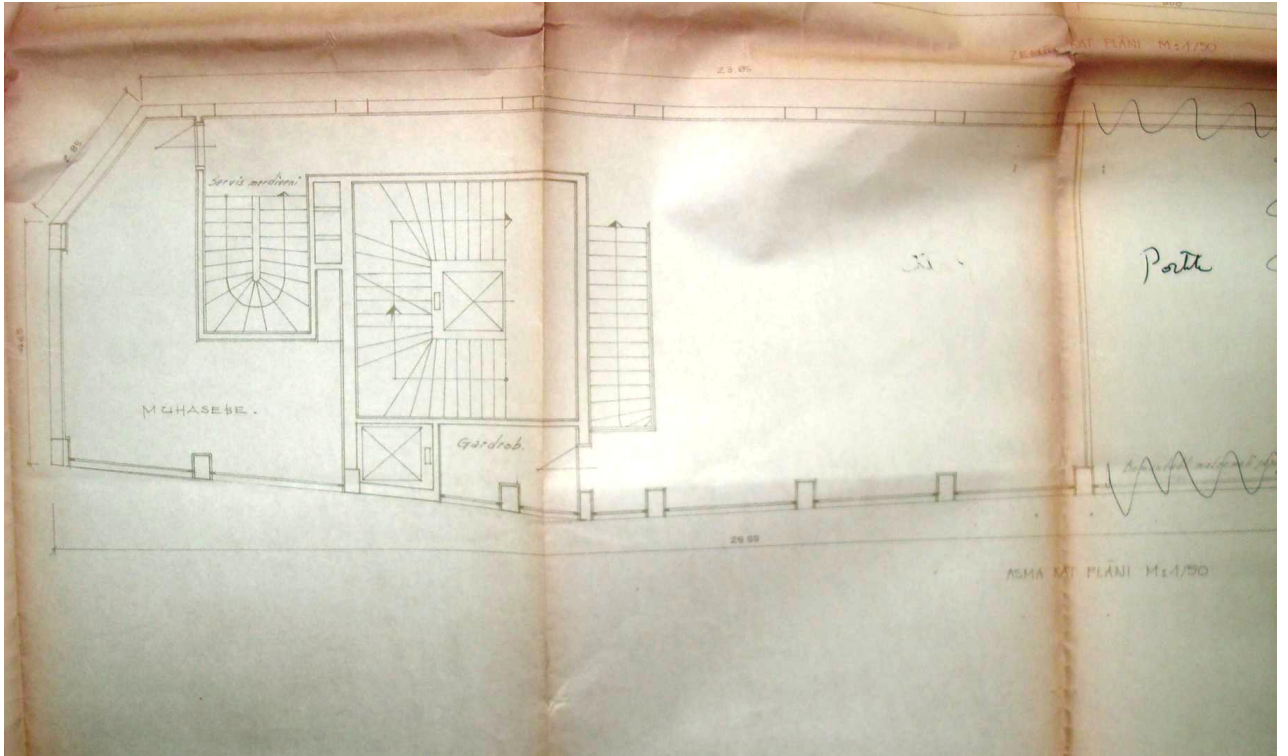

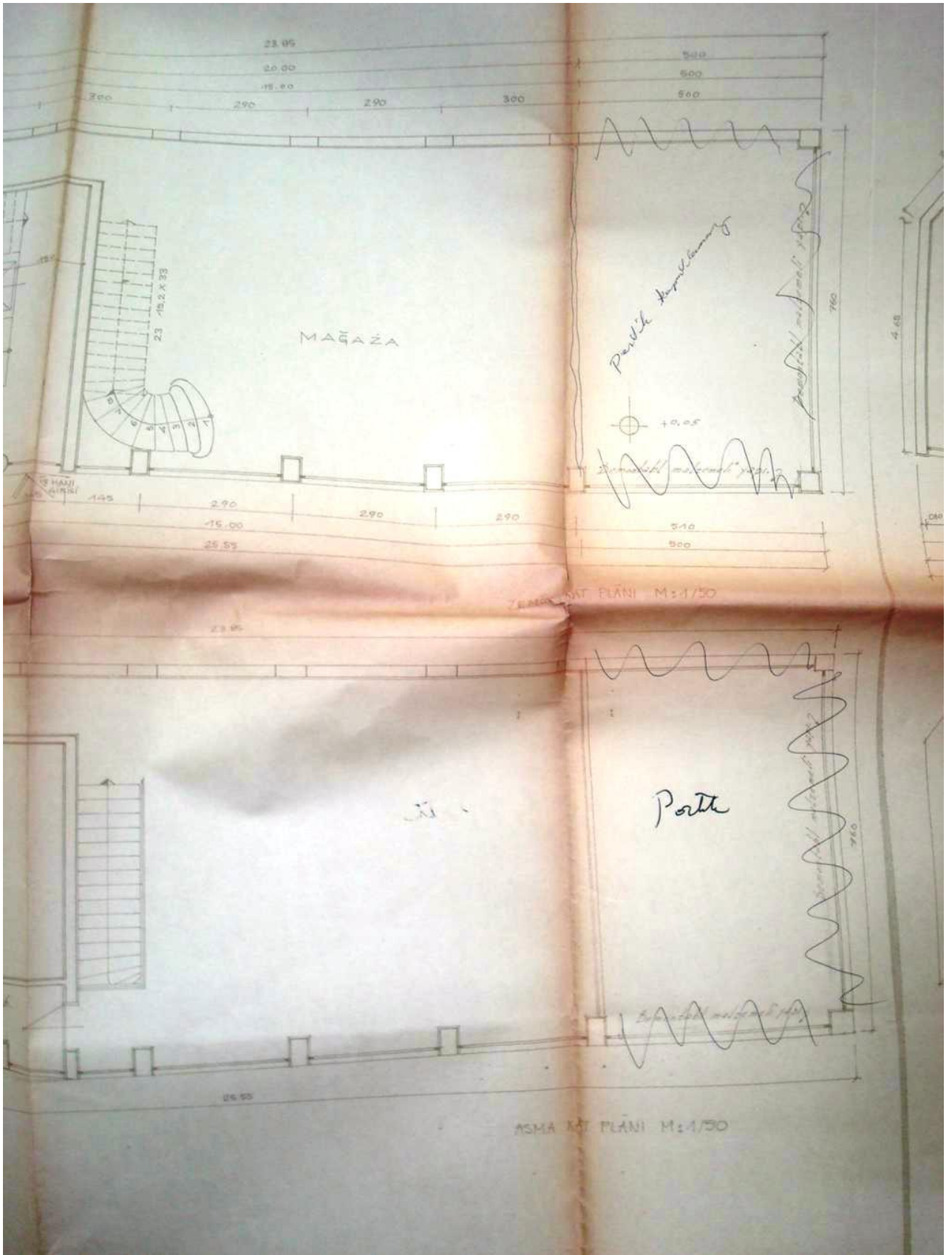

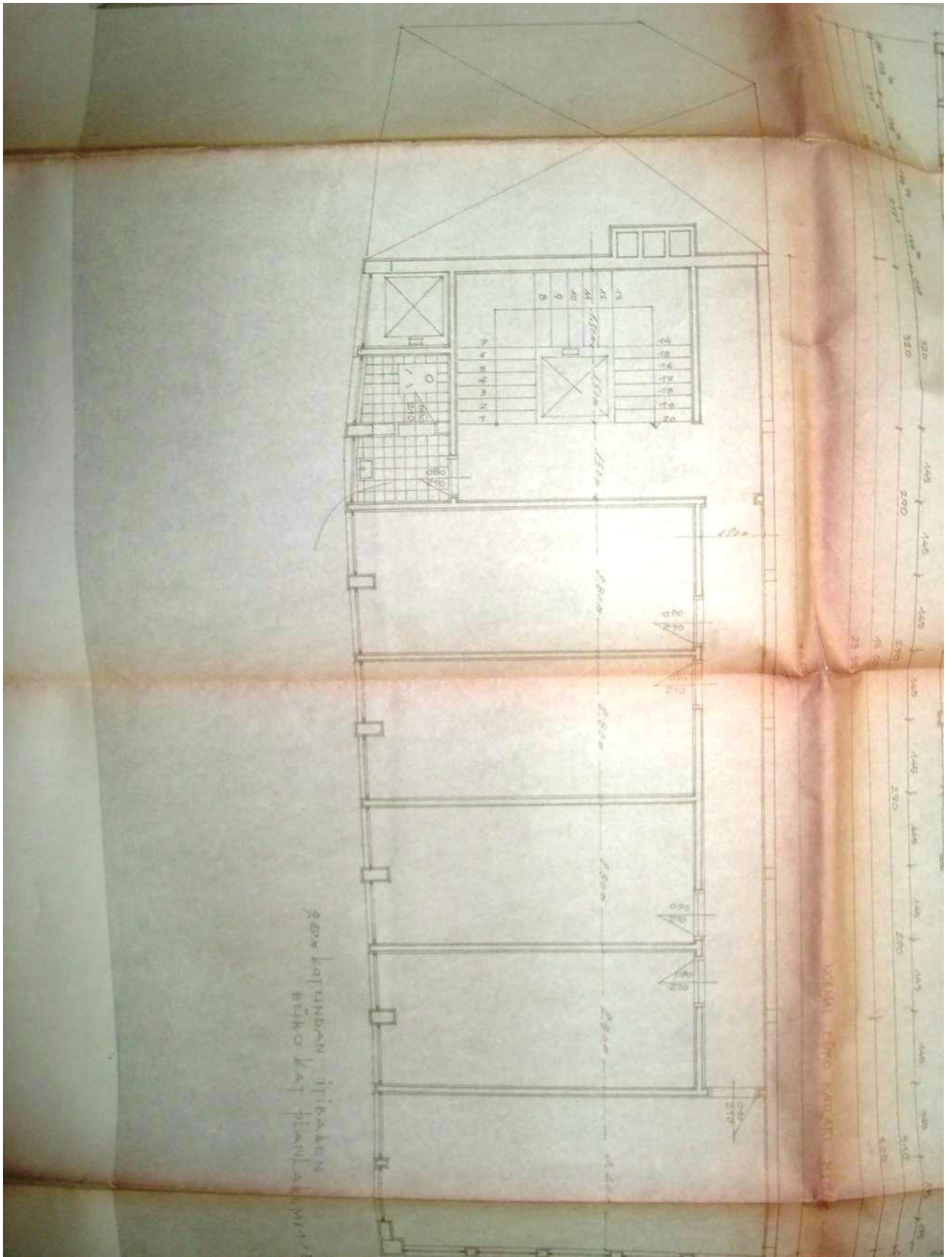





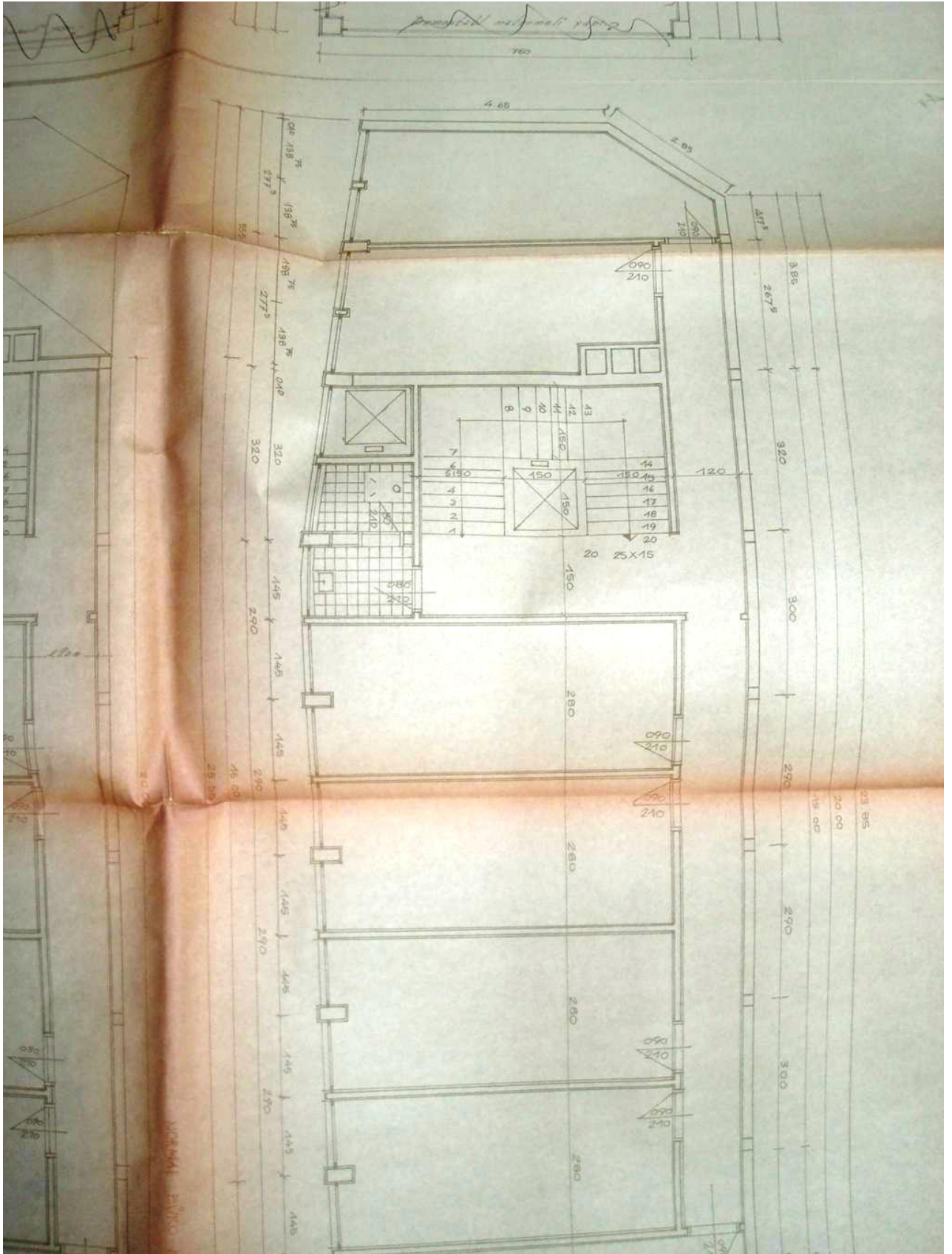

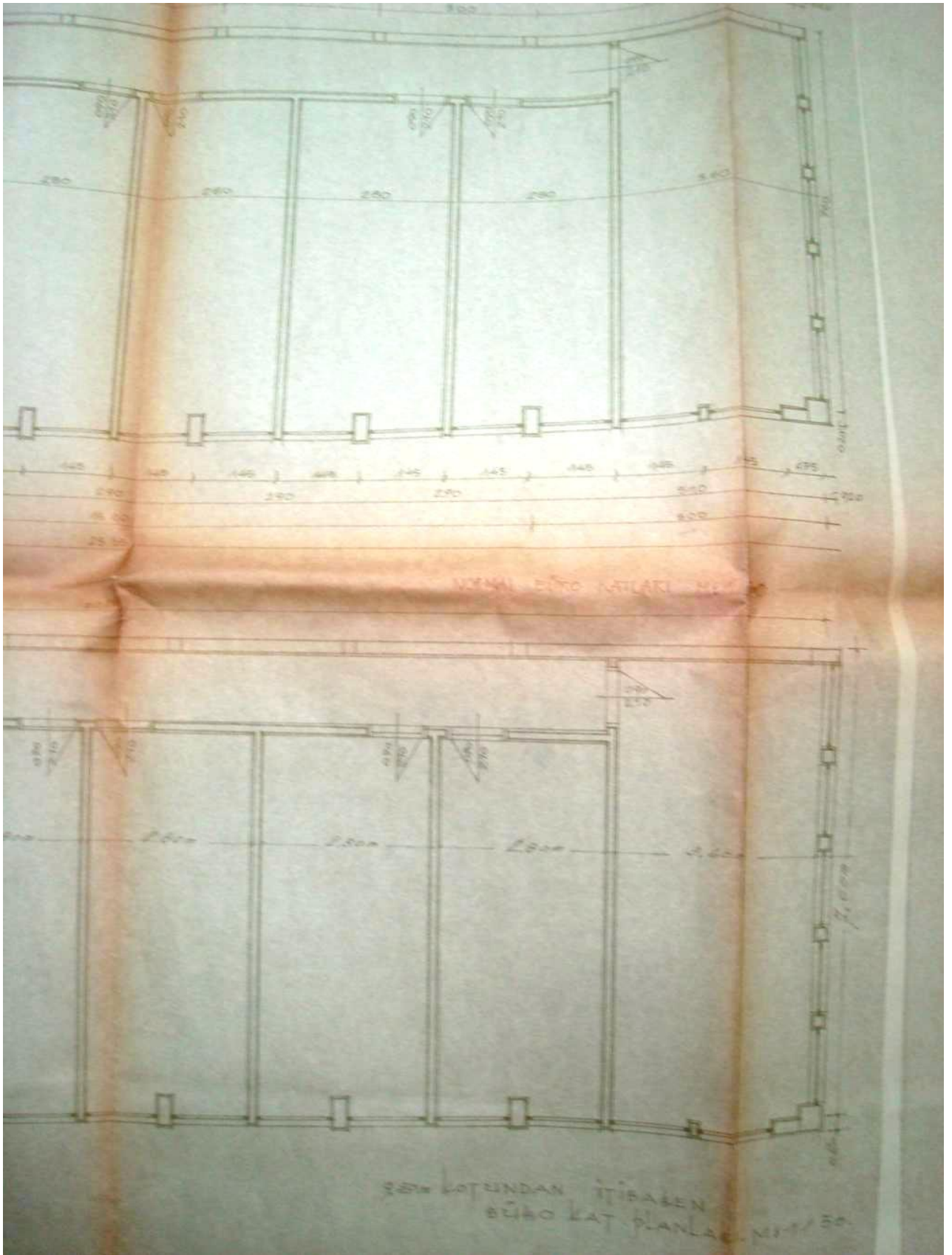

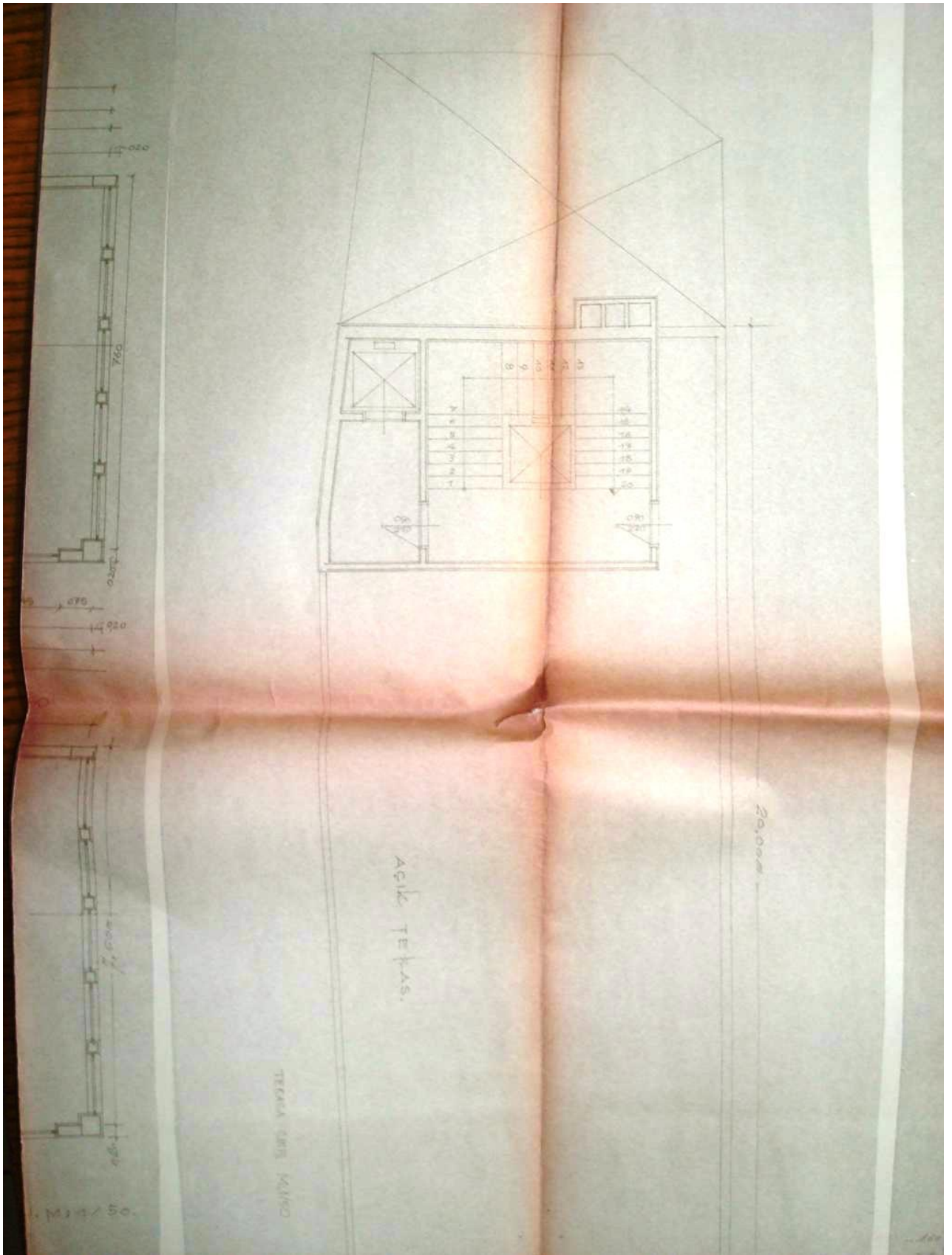

## LİSANS BELGELERİ VE ÖZGEÇMİŞLER

cc-2/b

**TSPAKB** TÜRKİYE SERMAYE PİYASASI  
ARACI KURULUŞLARI BİRLİĞİ

Tarih : 28.08.2009 No : 401148

**GAYRİMENKUL DEĞERLEME UZMANLIĞI LİSANSI**

Sermaye Piyasası Kurulu'nun Seri: VIII, No:34 sayılı "Sermaye Piyasasında Faaliyette Bulunanlar İçin Lisanslama ve Sicil Tutmaya İlişkin Esaslar Hakkında Tebliğ"i uyarınca

**Doğan ÖZAYDIN**

Gayrimenkul Değerleme Uzmanlığı Lisansını almaya hak kazanmıştır.

*i. Arıkan*  
İlkay ARIKAN  
GENEL SEKRETER

*E. Nevzat Öztangut*  
E.Nevzat ÖZTANGUT  
BAŞKAN

**RENKLI FOTOKOPI**

**TSPAKB** TÜRKİYE SERMAYE PİYASASI  
ARACI KURULUŞLARI BİRLİĞİ

Tarih : 23.02.2011 No : 400920

**GAYRİMENKUL DEĞERLEME UZMANLIĞI LİSANSI**

Sermaye Piyasası Kurulu'nun Seri: VIII, No:34 sayılı "Sermaye Piyasasında Faaliyette Bulunanlar İçin Lisanslama ve Sicil Tutmaya İlişkin Esaslar Hakkında Tebliğ"i uyarınca

**Ali Rıza TOPSAKAL**

Gayrimenkul Değerleme Uzmanlığı Lisansını almaya hak kazanmıştır.

*i. Arıkan*  
İlkay ARIKAN  
GENEL SEKRETER

*E. Nevzat Öztangut*  
E.Nevzat ÖZTANGUT  
BAŞKAN



**Dođan ÖZAYDIN**

**İřletmeci**

Görevi : Sorumlu Deđerleme Uzmanı

**KİŐİSEL BİLGİLER**

D. Tarihi : 07.02.1949

M. Hali : Evli

e-mail : [adim@adimgd.com.tr](mailto:adim@adimgd.com.tr)

**MESLEKİ TECRÜBESİ**

2009-..... : Adım Gayrimenkul Deđerleme A.Ő.

Őirket Ortađı - Sorumlu Deđerleme Uzmanı

1997-1998 : Kalkınma Bankası

1970-1997 : Harita Genel Komutanlıđı

**EĐİTİM BİLGİLERİ**

1970 : Kara Harp Okulu

1974 : MSB Harita Mühendisliđi Yüksek Teknik Okulu

2000 : Gazi Üniversitesi İşletme Lisans Tamamlama ve Yüksek Ve Yüksek Lisans

**Ali Rıza TOPSAKAL**

**Ekonomist**

**Görevi ...:** Lisanslı Değerleme Uzmanı

**KİŞİSEL BİLGİLER**

**D.Tarihi.:** 22,09,1965

**M. hali...:** Evli

**e-mail .....** : [adim@adimgd.com.tr](mailto:adim@adimgd.com.tr)

**MESLEKİ TERCÜBESİ**

**1987-1989 Menkan Dış Ticaret AŞ – Dış Ticaret Müdürü**

**1991-2003 Menkan Dış Ticaret AŞ- Gn.Müdür Yard.**

**2004-2008Promeks Değerleme A.Ş.-Ortak**

**2008-2009 Faal Değerleme Ltd.Şti – Ortak**

**2009-2011 Aktif Değerleme A.Ş.-Gn.Müd.Yard.**

**EĞİTİM BİLGİLERİ**

-ANKARA ÜNİVERSİTESİ SİYASAL BİLGİLER FAKÜLTESİ

ULUSLAR ARASI İLİŞKİLER

-CALİFORNIA STATE UNIVERSITY of FULLERTON-BA