



**İŞ GYO A.Ş.**

**GAYRİMENKUL DEĞERLEME RAPORU**

Çınarlı Bahçe Evleri, 7 Adet Bağımsız Bölüm  
Tuzla / İSTANBUL  
2019/iŞGYO/001

## YÖNETİCİ ÖZETİ

### RAPOR BİLGİLERİ

<b>Değerlemeyi Talep Eden</b>	: İş Gayrimenkul Yatırım Ortaklığı A.Ş.
<b>Raporu Hazırlayan Kurum</b>	: Terra Gayrimenkul Değerleme ve Danışmanlık A.Ş.
<b>Dayanak Sözleşmesi</b>	: 01 Ekim 2019 tarih ve 002 kayıt no'lu
<b>Değerleme Tarihi</b>	: 09 Ekim 2019
<b>Rapor Tarihi</b>	: 14 Ekim 2019
<b>Raporlama Süresi</b>	: 3 iş günü
<b>Rapor No</b>	: 2019/İŞGYO/001
<b>Değerlenen Mülkiyet Hakları</b>	: Tam mülkiyet
<b>Raporun Konusu</b>	: Bu rapor; İş GYO A.Ş.'nin talebine istinaden 1 adet market ve 6 adet dükkanın Türk Lirası cinsinden pazar değerinin tespitine yönelik hazırlanmıştır.

### GAYRİMENKULLERE AİT BİLGİLER

<b>Gayrimenkullerin Adresi</b>	: Çınarlı Bahçe Evleri Projesi, İstasyon Mahallesi, Hatboyu Caddesi, No: 124/1, Market Blok, 1 ila 7 no'lu bağımsız bölümler, Tuzla/İSTANBUL
<b>Tapu Bilgileri Özeti</b>	: İstanbul ili, Tuzla ilçesi, Merkez Mahallesi, 20 pafta, 40.983,24 m <sup>2</sup> yüzölçümlü 1329 no'lu parselde kayıtlı, Market Blok bünyesindeki 7 adet bağımsız bölüm
<b>Sahibi</b>	: İş Gayrimenkul Yatırım Ortaklığı A.Ş.
<b>Mevcut Kullanım</b>	: Bkz. Rapor / 5.4. Bağımsız Bölümlerin Genel Özellikleri
<b>Tapu İncelemesi</b>	: Taşınmazlar üzerinde takyidat mevcuttur. (Bkz. Rapor / 4.2.1. Tapu Kayıtları İncelemesi)
<b>İmar Durumu</b>	: 1/1000 ölçekli uygulama imar planında; İmar lejandı: "Hizmet Dönüşüm Alanı", Plan notları: "Kat Adedi: 6 kat, KAKS: 1,75"
<b>En Verimli ve En İyi Kullanımı</b>	: Dükkan

### GAYRİMENKULLER İÇİN TAKDİR EDİLEN DEĞERLER (KDV HARIÇ)

7 Adet Bağımsız Bölümün Toplam Pazar Değeri

2.645.000,-TL

### RAPORU HAZIRLAYANLAR

<b>Sorumlu Değerleme Uzmanı</b>	Nurettin KULAK (SPK Lisans Belge No: 401814)
<b>Sorumlu Değerleme Uzmanı</b>	Batuhan BAŞ (SPK Lisans Belge No: 403692)

**İÇİNDEKİLER**
**SAYFA NO**

1. BÖLÜM	RAPOR BİLGİLERİ .....	3
2. BÖLÜM	ŞİRKET VE MÜŞTERİYİ TANITICI BİLGİLER.....	4
2.1.	ŞİRKETİ TANITICI BİLGİLER.....	4
2.2.	MÜŞTERİYİ TANITICI BİLGİLER.....	4
3. BÖLÜM	DEĞER TANIMI, GEÇERLİLİK KOŞULLARI VE UYGUNLUK BEYANI.....	5
3.1.	DEĞER TANIMI VE GEÇERLİLİK KOŞULLARI.....	5
3.2.	UYGUNLUK BEYANI .....	5
4. BÖLÜM	GAYRİMENKULLERİN HUKUKİ TANIMI VE RESMİ KURUMLARDA YAPILAN İNCELEMELER.....	6
4.1.	MÜLKİYET DURUMU.....	6
4.2.	TAPU MÜDÜRLÜĞÜ'NDE YAPILAN İNCELEMELER.....	6
4.2.1.	TAPU KAYITLARI İNCELEMESİ.....	6
4.2.2.	TAPU KAYITLARI İNCELEMESİNE GÖRE TAŞINMAZLARIN GYO PORTFÖYÜNDE BULUNMASI HAKKINDA GÖRÜŞ .....	7
4.2.3.	MİMARİ PROJE İNCELEMESİ .....	7
4.3.	BELEDİYEDE YAPILAN İNCELEMELER .....	7
4.3.1.	İMAR DURUMU BİLGİLERİ .....	7
4.3.2.	ARŞİV DOSYASI İNCELEMESİ .....	8
4.3.3.	İMAR DURUMU VE ARŞİV DOSYASI İNCELEMESİNE GÖRE TAŞINMAZLARIN GYO PORTFÖYÜNDE BULUNMASI HAKKINDA GÖRÜŞ .....	8
4.4.	TAŞINMAZLARIN SON 3 YILLIK DÖNEMDEKİ MÜLKİYET VE İMAR DURUMUNDAKİ DEĞİŞİKLİKLER.....	8
4.4.1.	MÜLKİYET DURUMUNDAKİ DEĞİŞİKLİKLER .....	8
4.4.2.	İMAR DURUMUNDAKİ DEĞİŞİKLİKLER .....	8
4.5.	DEĞERLEME KONUSU GAYRİMENKULLER İÇİN ŞİRKETİMİZ TARAFINDAN HAZIRLANAN SON ÜÇ DEĞERLEMeye İLİŞKİN BİLGİLER .....	9
5. BÖLÜM	GAYRİMENKULLERE İLİŞKİN ANALİZLER .....	9
5.1.	KONUMU VE ÇEVRE ÖZELLİKLERİ .....	9
5.2.	BLOĞUN TEKNİK VE YAPISAL ÖZELLİKLERİ .....	10
5.3.	BLOĞUN GENEL ÖZELLİKLERİ.....	10
5.4.	BAĞIMSIZ BÖLÜMLERİN GENEL ÖZELLİKLERİ.....	11
5.5.	EN VERİMLİ VE EN İYİ KULLANIM ANALİZİ .....	11
6. BÖLÜM	PAZAR BİLGİLERİNE İLİŞKİN ANALİZLER .....	11
6.1.	EKONOMİK GÖRÜNÜM .....	11
6.2.	BÖLGE ANALİZİ .....	16
6.3.	PIYASA ARAŞTIRMASI .....	16
6.4.	GAYRİMENKULLERİN DEĞERİNE ETKİ EDEN ÖZET FAKTÖRLER .....	17
7. BÖLÜM	DEĞERLEME SÜRECİ.....	18
7.1.	DEĞERLEME YAKLAŞIMLARI .....	18
7.2.	DEĞERLEMEDE KULLANILACAK YÖNTEMLERİN BELİRLENMESİ.....	20
8. BÖLÜM	PAZAR DEĞERİ TESPİTİ .....	21
8.1.	PAZAR YAKLAŞIMI YÖNTEMİ VE ULAŞILAN SONUÇ.....	21
9. BÖLÜM	ANALİZ SONUÇLARININ DEĞERLENDİRİLMESİ.....	22
9.1.	NİHAİ DEĞER TAKDİRİ .....	22
9.2.	SİGORTAYA ESAS DEĞERİ.....	22
10. BÖLÜM	SONUÇ .....	23

## 1. BÖLÜM RAPOR BİLGİLERİ

- RAPORU TALEP EDEN** : İş Gayrimenkul Yatırım Ortaklığı A.Ş.
- DEĞERLEMESİ YAPILAN GAYRİMENKULLERİN ADRESİ** : Çınarlı Bahçe Evleri Projesi, İstasyon Mahallesi, Hatboyu Caddesi, No: 124/1, Market Blok, 7 adet bağımsız bölüm, Tuzla/İSTANBUL
- DAYANAK SÖZLEŞMESİ** : 01 Ekim 2019 tarih ve 001 kayıt no'lu
- DEĞERLEME TARİHİ** : 09 Ekim 2019
- RAPORUN TARİHİ** : 14 Ekim 2019
- RAPORUN NUMARASI** : 2019/İŞGYO/001
- RAPORUN KONUSU/AMACI** : Bu rapor yukarıda adresi belirtilen taşınmazların toplam pazar değerinin tespitine yönelik hazırlanmıştır.
- RAPORUN HAZIRLANMA STANDARTLARI** : Bu rapor, Sermaye Piyasası Kurulu'nun III-62.3 sayılı "Sermaye Piyasasında Faaliyette Bulunacak Gayrimenkul Değerleme Kuruluşları Hakkında Tebliğ" hükümleri ile aynı tebliğin ekinde yer alan "Değerleme Raporlarında Bulunması Gereken Asgari Hususlar", 01.02.2017 tarih Seri III-62.1 sayılı "Sermaye Piyasasında Değerleme Standartları Hakkında Tebliğ" doğrultusunda Sermaye Piyasası Kurulu Karar Organı'nın 22.06.2017 tarih ve 25/856 sayılı kararı ile Uluslararası Değerleme Standartları 2017 kapsamında hazırlanmıştır. Rapor; Sermaye Piyasası Kurulu'nun III-62.3 sayılı tebliğin 1. maddesinin 2. fıkrası kapsamında hazırlanmıştır.
- RAPORU HAZIRLAYANLAR** : Nurettin KULAK (Sorumlu Değerleme Uzmanı)  
Batuhan BAŞ (Sorumlu Değerleme Uzmanı)

## 2. BÖLÜM ŞİRKET VE MÜŞTERİYİ TANITICI BİLGİLER

### 2.1. ŞİRKETİ TANITICI BİLGİLER

<b>ŞİRKETİN ÜNVANI</b>	: Terra Gayrimenkul Değerleme ve Danışmanlık A.Ş.
<b>ŞİRKETİN ADRESİ</b>	: Gazi Umur Paşa Sokak, Balmumcu Plaza-3, No: 34/11, Balmumcu - Beşiktaş / İSTANBUL
<b>TELEFON NO</b>	: +90 (212) 216 18 88
<b>FAKS NO</b>	: +90 (212) 216 19 99
<b>KURULUŞ TARİHİ</b>	: 13 Ağustos 2014
<b>ÖDENMİŞ SERMAYESİ</b>	: 350.000,-TL
<b>TİCARET SİCİL NO</b>	: 934372
<b>SPK LİSANS TARİHİ</b>	: Şirket, 03.12.2014 tarihi itibarıyla Başbakanlık Sermaye Piyasası Kurulu'nun (SPK) "Gayrimenkul Değerleme Şirketleri Listesi"ne alınmıştır.
<b>BDDK LİSANS TARİHİ</b>	: Şirket, 02.04.2015 tarihi itibarıyla Bankacılık Düzenleme ve Denetleme Kurumu (BDDK) tarafından "gayrimenkul, gayrimenkul projesi veya bir gayrimenkule bağlı hak ve faydaların değerlemesi" hizmetini vermekle yetkilendirilmiştir.
<b>FAALİYET KONUSU</b>	: Yürürlükteki mevzuat çerçevesinde her türlü resmi ve özel, gerçek ve tüzel kişi ve kuruluşlara ait gayrimenkuller, gayrimenkul projeleri ve gayrimenkule dayalı hak ve faydalar ile menkullerin yerinde tespiti ve değerlemesini yapmak, değerlerini tespit etmeye yönelik tüm raporları düzenlemek, analiz ve fizibilite çalışmalarını sunmak ve problemleri durumlarda görüş raporu vermektir.

### 2.2. MÜŞTERİYİ TANITICI BİLGİLER

<b>ŞİRKETİN ÜNVANI</b>	: İş Gayrimenkul Yatırım Ortaklığı A.Ş.
<b>ŞİRKETİN ADRESİ</b>	: Levent Mahallesi, Meltem Sokak, İş Kuleleri, Kule 2, Kat: 10 - 11, Beşiktaş / İSTANBUL
<b>TELEFON NO</b>	: +90 (850) 724 23 50
<b>FAKS NO</b>	: +90 (212) 325 23 80
<b>TESCİL TARİHİ</b>	: 06 Ağustos 1999
<b>ÖDENMİŞ SERMAYESİ</b>	: 913.750.000,-TL
<b>KAYITLI SERMAYE TAVANI</b>	: 2.000.000.000,-TL
<b>TİCARET SİCİL NO</b>	: 402908
<b>FAALİYET KONUSU</b>	: Gayrimenkuller, gayrimenkule dayalı sermaye piyasası araçları, gayrimenkul projeleri ve sermaye piyasası araçlarına yatırım yapmak gibi Sermaye Piyasası Kurulu'nun Gayrimenkul Yatırım Ortaklıklarına ilişkin düzenlemelerinde yazılı amaç ve konularında iştirak etmektir.

### 3. BÖLÜM DEĞER TANIMI, GEÇERLİLİK KOŞULLARI VE UYGUNLUK BEYANI

#### 3.1. DEĞER TANIMI VE GEÇERLİLİK KOŞULLARI

Bu rapor, müşterinin talebi üzerine; 1 adet market ve 6 adet dükkanın Türk Lirası cinsinden pazar değeri tespitine yönelik hazırlanmıştır. Müşteri tarafından tarafımıza getirilen herhangi bir kısıtlama bulunmamaktadır.

**Pazar Değeri:** Bir varlık veya yükümlülüğün, uygun pazarlama faaliyetleri sonucunda, istekli bir satıcı ve istekli bir alıcı arasında, tarafların bilgili ve basiretli bir şekilde ve zorlama altında kalmaksızın hareket ettikleri, muvazaasız bir işlem ile değerlendirme tarihi itibarıyla el değiştirmesinde kullanılması gerekli görülen tahmini tutardır

**Bu değerlendirme çalışmasında aşağıdaki hususların geçerliliği varsayılmaktadır.**

- Analiz edilen gayrimenkulün türü ile ilgili olarak mevcut bir pazarın varlığı peşinen kabul edilmiştir.
- Alıcı ve satıcı makul ve mantıklı hareket etmektedirler.
- Taraflar gayrimenkul ile ilgili her konuda tam bilgi sahibidirler ve kendilerine azami faydayı sağlayacak şekilde hareket etmektedirler.
- Gayrimenkulün satışı için makul bir süre tanınmıştır.
- Ödeme nakit veya benzeri araçlarla peşin olarak yapılmaktadır.
- Gayrimenkulün alım-satım işlemi sırasında gerekebilecek finansman, piyasa faiz oranları üzerinden gerçekleştirilmektedir.
- Gayrimenkulün makul şartlarda elde edilebilecek en olası değeri takdir edilmektedir.
- Takdir edilen değer; değerlendirme tarihi itibarıyla belirlenmiş olup değerlendirme tarihine özgüdür.

#### 3.2. UYGUNLUK BEYANI

Bilgimiz ve inançlarımız doğrultusunda aşağıdaki hususları teyit ederiz:

- Raporunda sunulan bulgular sahip olduğumuz tüm bilgiler çerçevesinde doğrudur.
- Raporunda belirtilen analizler ve sonuçlar sadece belirtilen varsayımlar ve koşullarla kısıtlı olup kişisel, tarafsız ve önyargısız profesyonel analiz, fikir ve sonuçlardan oluşmaktadır.
- Değerleme konusunu oluşturan mülkle ilgili olarak güncel veya geleceğe dönük hiçbir ilginiz yoktur. Bu işin içindeki taraflara karşı herhangi kişisel bir çıkarımız veya ön yargımız bulunmamaktadır.
- Bu görevle ilgili olarak verdiğimiz hizmet ve aldığımız ücret, müşterinin amacı lehine sonuçlanacak bir yöne veya önceden saptanmış sonuçların geliştirilmesi ve bildirilmesine veya bu değerlemenin tasarlanan kullanımıyla doğrudan ilgili sonraki bir olayın meydana gelmesine bağlı değildir.
- Değerleme ahlaki kural ve performans standartlarına göre gerçekleştirilmiştir.
- Raporlama aşamasında görev alanlar mesleki eğitim şartlarına sahiptir.
- Bu raporun konusu olan mülk şahsen incelenmiştir. Değerleme çalışmasında görev alanların değerlemesi yapılan mülkün yeri ve türü konusunda daha önceden deneyimi bulunmaktadır.
- Raporunda belirtilen kişiler haricinde hiç kimse bu raporun hazırlanmasında mesleki bir yardımda bulunmamıştır.
- Raporumuz Sermaye Piyasası Kurulu'nun ilgili tebliğinin sorumluluk, bağımsızlık, işin kabulü ve devri, mesleki özen ve titizlik, sır saklama yükümlülüğü ilke ve kurallarına uygun şekilde hazırlanmaktadır. Şirketimizde "Kalite Güvence Sistemi" uyarınca bu ilke ve kuralların denetimi yapılmaktadır.

## 4. BÖLÜM GAYRİMENKULLERİN HUKUKİ TANIMI VE RESMİ KURUMLARDA YAPILAN İNCELEMELER

### 4.1. MÜLKİYET DURUMU

<b>SAHİBİ</b>	: İş Gayrimenkul Yatırım Ortaklığı A.Ş.
<b>İLİ</b>	: İstanbul
<b>İLÇESİ</b>	: Tuzla
<b>MAHALLESİ</b>	: Merkez
<b>MEVKİİ</b>	: Kanlı Mandıra
<b>PAFTA NO</b>	: 20
<b>ADA NO</b>	: -
<b>PARSEL NO</b>	: 1329
<b>ANA GAYRİMENKULÜN NİTELİĞİ</b>	: 7 Blok Apartman, 1 Blok Kreş ve Çocuk Yuvası, 1 Blok Dükkanlar Binası ve Arsası (*)
<b>BLOK ADI</b>	: Market
<b>ARSA ALANI</b>	: 40.983,24 m <sup>2</sup>
<b>CİLT NO</b>	: 193
<b>YEVMIYE NO</b>	: 11317
<b>TAPU TARİHİ</b>	: 17.09.2012

(\*) Kat mülkiyetine geçilmiştir.

DEĞERLEMeye KOnU BAĞIMSIZ BÖLÜMLERİN LİSTESİ					
SIRA NO	BAĞ. BÖL. NO.	KAT NO	NİTELİĞİ	ARSA PAYI	SAYFA NO
1	1	Zemin	Dükkan	86 / 90014	18998
2	2	Zemin	Dükkan	94 / 90014	18999
3	3	Zemin	Dükkan	86 / 90014	19000
4	4	1	Dükkan	86 / 90014	19001
5	5	1	Dükkan	86 / 90014	19002
6	6	1	Dükkan	86 / 90014	19003
7	7	Zemin ve 1	Market	1022 / 90014	19004

### 4.2. TAPU MÜDÜRLÜĞÜ'NDE YAPILAN İNCELEMELER

#### 4.2.1. TAPU KAYITLARI İNCELEMESİ

04.10.2019 tarihi itibari ile Tapu ve Kadastro Genel Müdürlüğü Taşınmaz Değerleme Modülü Sistemi'nden değerlemeye konu taşınmazlara ilişkin "Tapu Kayıt Örneği" belgelerine göre, değerlemeye konu taşınmazlar üzerinde aşağıdaki notlar bulunmaktadır.

#### **Tüm Bağımsız Bölümler Üzerinde Müstereken:**

##### **Beyanlar Bölümü:**

- Yönetim Planı: 17.09.2012 tarihli. (17.09.2012 tarih ve 11317 yevmiye no ile)
- Yönetim Planı Değişikliği: 21.08.2013 tarihli. (21.08.2013 tarih ve 12540 yevmiye no ile)
- Kat mülkiyetine çevrilmiştir. (08.04.2014 tarih ve 5319 yevmiye no ile)
- Kat mülkiyetine çevrilmiştir. (03.09.2014 tarih ve 12935 yevmiye no ile)

##### **Şerhler Bölümü:**

- TEDAŞ Genel Müdürlüğü A.Ş. lehine 133,66 m<sup>2</sup>'lik kısımda 99 yıllığı 0.01,-TL bedel karşılığında kira sözleşmesi vardır. (24.04.2013 tarih ve 6130 yevmiye no ile)

#### 4.2.2. TAPU KAYITLARI İNCELEMESİNE GÖRE TAŞINMAZLARIN GYO PORTFÖYÜNDE BULUNMASI HAKKINDA GÖRÜŞ

Gayrimenkul Yatırım Ortaklıklarına İlişkin Esaslar Tebliği'nin 22. maddesinin birinci fıkrasının (c) ve (j) bentlerinde belirtilen hükümler çerçevesinde taşınmazlar üzerinde yer alan yönetim planı, kat mülkiyeti beyanı ve kira şerhlerinin kısıtlayıcı özelliği bulunmamakta olup, taşınmazların devrine ve değerine olumsuz etkisi bulunmamaktadır.

**Tapu kayıtları incelemesi itibariyle rapor konusu taşınmazın sermaye piyasası mevzuatı hükümleri çerçevesinde gayrimenkul yatırım ortaklığı portföyünde "binalar" başlığı altında bulunmasında herhangi bir sakınca olmadığı görüş ve kanaatindeyiz.**

#### 4.2.3. MİMARİ PROJE İNCELEMESİ

TKGM Portal ve Tuzla Belediyesi arşivinde bulunan A, B, C, Market ve Kreş Blokları için ortak olarak hazırlanmış bila tarih ve 11/266 numaralı mimari proje üzerinde yapılan incelemelerde değerlemeye konu bağımsız bölümlerin toplam brüt kullanım alanları aşağıdaki tabloda belirtilmiştir.

SIRA NO	BLOK ADI	BAĞ. BÖL. NO.	KAT NO	NİTELİĞİ	TOPLAM BRÜT KULLANIM ALANI (M <sup>2</sup> )
1	Market	1	Zemin	Dükkan	25
2	Market	2	Zemin	Dükkan	25
3	Market	3	Zemin	Dükkan	25
4	Market	4	1	Dükkan	25
5	Market	5	1	Dükkan	25
6	Market	6	1	Dükkan	25
7	Market	7	Zemin ve 1	Market	280
<b>Toplam</b>					<b>430</b>

#### 4.3. BELEDİYEDE YAPILAN İNCELEMELER

##### 4.3.1. İMAR DURUMU BİLGİLERİ

Tuzla Belediye Başkanlığı İmar ve Şehircilik Müdürlüğü'nden temin edilen 23.08.2019 tarih ve 18916419-310.05.01-E.28267 sayılı imar durumu yazısına göre; rapor konusu taşınmazların konumlu olduğu parselin 15.10.2012 tasdik tarihli 1/1000 ölçekli Tuzla Evliya Çelebi, Yayla, İstasyon ve Camii Mahalleleri 2. Etap Uygulama İmar Planı'nda "Hizmet Dönüşüm Alanı" içerisinde kaldığı ve yerinin doğru olduğu tespit edilmiştir.

**Plan notlarına göre yapılaşma şartları aşağıdaki şekildedir:**

- **KAKS (Katlar Alanı Katsayısı):** 1,75
- **Kat Adedi:** 6 kat

**Not: Katlar Alanı Katsayısı (KAKS):** Yapının bütün katlardaki alanları toplamının parsel alanına oranından elde edilen sayıdır. Katlar alanı; bodrum, asma, çekme ve çatı katlar ve kapalı çıkmalar dahil kullanılabilen bütün katların ışıklıklar çıktıktan sonraki alanları toplamıdır.



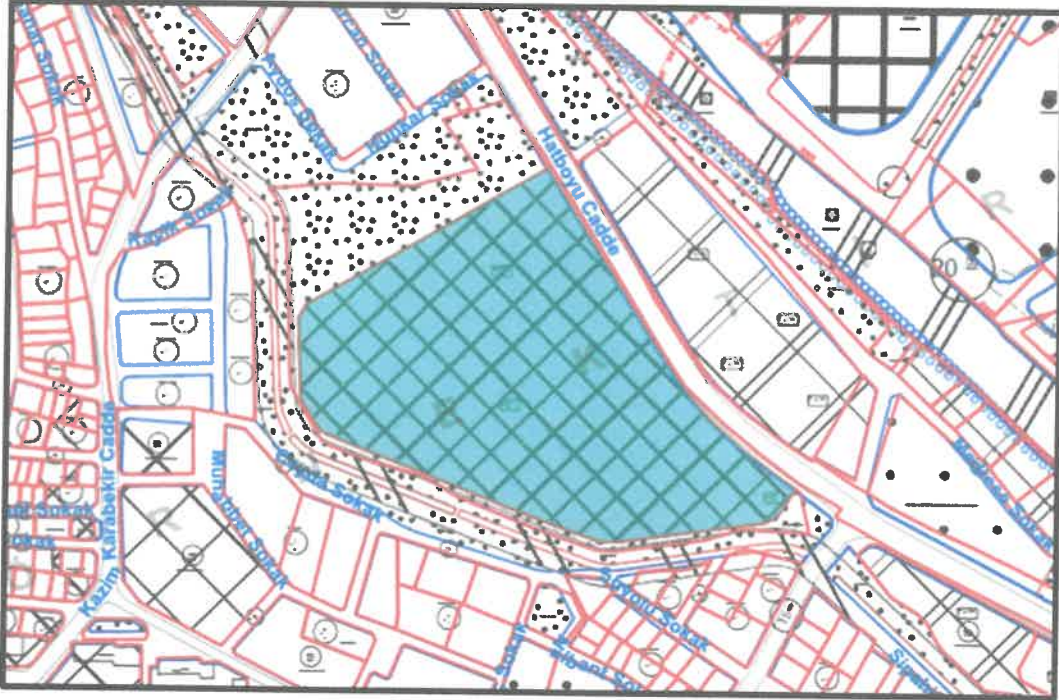

#### 4.3.2. ARŞİV DOSYASI İNCELEMESİ

Tuzla Belediye Başkanlığı İmar ve Şehircilik Müdürlüğü arşivinde değerlendirme tarihi itibari ile değerlendirme konusu taşınmazların konumlandığı parselde ait dijital arşiv dosyası içerisinde yapılan incelemelerde aşağıdaki tespitlerde bulunulmuştur.

- Taşınmazların konumlandığı Market Blok'a ait 22.07.2011 tarihli 508/11 sayılı yeni yapı ruhsatı, 27.10.2011 tarihli 740/11 sayılı müteahhit değişikliği + şantiye şefi değişikliği ruhsatı, 18.07.2013 tarihli 388/13 sayılı şantiye şefi değişikliği ruhsatı ile 11.07.2014 tarih ve 175/14 sayılı yapı kullanma izin belgesi bulunmaktadır.
- Değerleme konusu parsel üzerinde yer alan yapılar için düzenlenmiş herhangi bir yapı tatil tutanağına ve 3194 sayılı İmar Kanunu'nun 32. ve 42. maddelerine istinaden alınmış olan bir encümen kararına rastlanılmamıştır.

#### 4.3.3. İMAR DURUMU VE ARŞİV DOSYASI İNCELEMESİNE GÖRE TAŞINMAZLARIN GYO PORTFÖYÜNDE BULUNMASI HAKKINDA GÖRÜŞ

Değerlemeye konu gayrimenkullerin yasal gerekliliği olan tüm belgeleri tam ve doğru olarak mevcuttur. İmar durumu incelemesi itibariyle rapor konusu taşınmazın sermaye piyasası mevzuatı hükümleri çerçevesinde gayrimenkul yatırım ortaklığı portföyünde "binalar" başlığı altında bulunmasında herhangi bir sakınca olmadığı görüş ve kanaatindeyiz.

#### 4.4. TAŞINMAZLARIN SON 3 YILLIK DÖNEMDEKİ MÜLKİYET VE İMAR DURUMUNDAKİ DEĞİŞİKLİKLER

##### 4.4.1. MÜLKİYET DURUMUNDAKİ DEĞİŞİKLİKLER

Yapılan incelemelerde son 3 yıllık dönemde değerlemeye konu gayrimenkulün mülkiyet durumunda bir değişiklik olmadığı tespit edilmiştir.

##### 4.4.2. İMAR DURUMUNDAKİ DEĞİŞİKLİKLER

Yapılan incelemelerde son 3 yıllık dönemde değerlemeye konu gayrimenkullerin konumlandığı parselin imar durumunda herhangi bir değişiklik olmadığı tespit edilmiştir.

#### 4.5. DEĞERLEME KONUSU GAYRİMENKULLER İÇİN ŞİRKETİMİZ TARAFINDAN HAZIRLANAN SON ÜÇ DEĞERLEMeye İLİŞKİN BİLGİLER

Şirketimiz tarafından değerlendirme konusu gayrimenkuller için daha önce hazırlanan değerlendirme raporu bulunmamaktadır.

### 5. BÖLÜM GAYRİMENKULLERE İLİŞKİN ANALİZLER

#### 5.1. KONUMU VE ÇEVRE ÖZELLİKLERİ

Değerlemeye konu taşınmazlar; İstanbul ili, Tuzla ilçesi, İstasyon Mahallesi, Hatboyu Caddesi üzerinde yer alan, Çınarlı Bahçe Evleri Projesi, 124/1 kapı numaralı Market Blok bünyesinde bulunan 1, 2, 3, 4, 5, 6 ve 7 no'lu bağımsız bölümlerdir.

Değerlemeye konu taşınmazlardan 1 ve 2 no'lu bağımsız bölümler kuaför olarak, 7 no'lu bağımsız bölüm ise market olarak kullanılmaktadır. Diğer bağımsız bölümler ise boş durumdadır.

Değerleme konusu gayrimenkullerin yer aldığı Çınarlı Bahçe Evleri Projesi'ne ulaşım bölgenin ana arterlerinden biri olan Hatboyu Caddesi üzerinden sağlanmaktadır. Projenin yakın çevresinde, Tuzla Marmaray İstasyonu, Assan Alüminyum Fabrikası, Paşabahçe ve Şişecam Genel Merkezleri ile Mirapark Evleri, Zirvekent Sitesi ve Tuzla Konakları gibi konut siteleri bulunmaktadır.

Merkezi konum, ulaşım rahatlığı, müşteri celbi, prestijli bir site içerisinde yer almaları ve bölgenin tamamlanmış altyapısı taşınmazların değerini olumlu yönde etkilemektedir.

Bölge, Tuzla Belediyesi sınırları içerisinde yer almakta olup tamamlanmış altyapıya sahiptir.



## 5.2. BLOĞUN TEKNİK VE YAPISAL ÖZELLİKLERİ

YAPI TARZI	Çelik Konstrüksiyon
İNŞAAT NİZAMI	Ayrık (Blok)
KAT ADEDİ	Market Blok: 2 (Zemin + normal)
BLOĞUN TOPLAM İNŞAAT ALANI	756,76 m <sup>2</sup> (Market Blok)
BAĞIMSIZ BÖLÜMLERİN TOPLAM BRÜT KULLANIM ALANI	430,00 m <sup>2</sup>
ELEKTRİK	Şebeke
JENERATÖR	Mevcut
ISITMA/SOĞUTMA SİSTEMİ	Klima
ASANSÖR	Yok
SU-KANALİZASYON	Şebeke
SU DEPOSU	Mevcut
HİDROFOR	Mevcut
GÜVENLİK	Güvenlik elemanları ve güvenlik kameraları (CCTV) mevcut
YANGIN TESİSATI	Yangın dolapları, hidrantlar, sprinkler sistem ve bazı hacimlerde yangın tüpleri mevcut
YANGIN SİSTEMİ	Adresli yangın ihbar sistemi, duman, gaz ve ısı detektörleri mevcut
OTOPARK	Açık ve kapalı otopark alanları mevcuttur.
ENERJİ VERİMLİLİK SERTİFİKASI	Mevcut (Bkz. Ekler / Enerji Kimlik Belgesi)

## 5.3. BLOĞUN GENEL ÖZELLİKLERİ

- Taşınmazların konumlandığı Çınarlı Bahçe Evleri Projesi; 20 pafta 40.983,24 m<sup>2</sup> yüzölçümlü 1329 no'lu parsel üzerinde yer alan toplam 7 adet konut bloğu, 1 adet kreş bloğu ve 1 adet ticari blok olmak üzere toplam 9 adet bloktan oluşmaktadır.
- Proje bünyesinde toplam 484 adet bağımsız bölüm mevcuttur. Bağımsız bölümlerin 476 tanesi konut; 6 adedi dükkan, 1 tanesi market, 1 tanesi ise kreştir.
- Taşınmazların konumlu olduğu Market Blok'un inşaat seviyesi %100 mertebesindedir.
- Değerlemeye konu taşınmazların yer aldığı Market Blok'un kat adedi, kullanım alanı ve bağımsız bölüm adedi bilgileri aşağıda tablo halinde sunulmuştur.

BLOK ADI	BLOK TİPİ	BAĞ. BÖL. SAYISI	BAĞ. BÖL. ALANI (M <sup>2</sup> )	ORTAK ALAN (M <sup>2</sup> )	TOPLAM ALAN (M <sup>2</sup> )
Market	Dükkan + Market	7	430,00	326,76	756,76

- Proje içerisinde blok yerleşimi dışında kalan alanda, yeşil ve sert peyzaj alanları ile sosyal donatı alanları bulunmaktadır.
- Sitenin; elektrik su ve kanalizasyonu şebekeden karşılanmakta olup, site bünyesinde; jeneratörler, su depoları, merkezi ısıtma sistemi, yangın söndürme tesisatları, güvenlik kameraları ve güvenlik personelleri bulunmaktadır.

#### 5.4. BAĞIMSIZ BÖLÜMLERİN GENEL ÖZELLİKLERİ

- Değerlemeye konu 7 adet bağımsız bölüm, Market Blok'un tamamını oluşturmakta olup toplamda yaklaşık brüt 430 m<sup>2</sup> kullanım alanına sahiptirler.
- Taşınmazlardan 1 ve 2 no'lu bağımsız bölümler halihazırda birleştirilmiş durumda olup kuaför olarak kullanılmakta, 7 no'lu bağımsız bölüm ise market olarak kullanılmaktadır. Diğer bağımsız bölümlerin boş olduğu bilgisi şifahen alınmıştır.
- Taşınmazların zeminleri seramik kaplı, duvarları saten boyalı veya dekoratif taş kaplı, tavanları ise asma tavadır. Taşınmazların dış cepheleri ahşap kaplama ve cam doğramadır.

#### 5.5. EN VERİMLİ VE EN İYİ KULLANIM ANALİZİ

Bir mülkün fiziki olarak mümkün, finansal olarak gerçekleştirilebilir olan, yasalarca izin verilen ve değerlemesi yapılan mülkü en yüksek değerine ulaştıran en olası kullanımı En Verimli ve En İyi Kullanımdır. Yasalarca izin verilmeyen ve fiziki açıdan mümkün olmayan kullanım yüksek verimliliğe sahip en iyi kullanım olarak kabul edilemez.

Yukarıdaki tanımdan hareketle değerlendirme konusu taşınmazların konumları, büyüklükleri, mimari özellikleri, inşaat kalitesi ve mevcut durumları dikkate alındığında en verimli ve en iyi kullanım şeklinin "dükkan" olacağı görüş ve kanaatindeyiz.

### 6. BÖLÜM PAZAR BİLGİLERİNE İLİŞKİN ANALİZLER

#### 6.1. EKONOMİK GÖRÜNÜM

Gayrisafi yurt içi hasıla 2019 yılı ilk çeyreğinde yıllık bazda %2,6 daraldı. 2018 yılının ikinci yarısında TL'de yaşanan değer kaybı ve finansal koşullardaki sıkılaşma sonucunda iç talepte görülen yavaşlamanın büyümeyi daraltıcı etkisi 2019 ilk çeyreğinde devam etmiştir. Öte yandan, finansal piyasaların ilk çeyrekte dengelenmesi, kur oynaklığının gerilemesi ve özellikle ticari kredilerde yaşanan canlanma neticesinde kısmi bir toparlanma gerçekleşmiştir. Bu dönemde hane halkı tüketimi ve yatırımlarda süregelen gerileme, kamu harcamaları ve net ihracat performansı ile karşılanmaya çalışılmıştır. Ancak Nisan ayı sonrasında finansal durumdaki sıkılaşmanın ve artan risk priminin etkisi ikinci çeyrek boyunca hissedilmiştir. İlk çeyrek sonunda sanayi aktivitesinde başlayan toparlanma eğilimi bu dönemde duraksamıştır. Yılın ilk çeyreğinde yıllık bazda %4,7 daralan sanayi aktivitesi, Mayıs ayındaki hafif toparlama ile birlikte ikinci çeyreğin ilk iki ayında ortalama %1,9 gerilemiştir.

Öncü niteliğinde imalat sanayi satın alma yöneticisi endeksi (PMI) ise Haziran ayında, özellikle ihracat siparişlerindeki artışın etkisiyle, 47,9'a yükselerek Temmuz 2018'den bu yana en yüksek seviyeye çıkmıştır. Bu ayki verilerde yeni ihracat siparişlerinin büyüme bölgesine geçmesi oldukça dikkat çekici olmuştur. Son dönemde başta Avrupa Birliği ülkeleri olmak üzere küresel büyüme görünümüne ilişkin kısmi yavaşlama sinyallerine rağmen dış talebin nispeten gücünü korumuş olması büyüme dinamikleri açısından olumludur. Yurt içi talepteki yavaşlamaya bağlı olarak firmaların dış piyasalara yönelme eğilimi ve pazar çeşitlendirme esnekliği mal ihracatını desteklerken, gecikmeli döviz kuru etkileri, krediler ve iktisadi faaliyetteki yavaş seyir ithalat talebini sınırlamıştır.

Turizmdeki güçlü seyirle birlikte dış dengedeki iyileşme devam etmiştir. Cari işlemler dengesi Mayıs ayında 151 milyon dolar fazla vermiş ve yılın ilk beş ayında birikimli cari açık pozisyonu 3,1 milyar dolara gerilemiştir. Altın ve enerji hariç cari işlemler hesabı, bir önceki yılın Mayıs ayında 1,2 milyar dolar açık vermişken, bu ayda 3,5 milyar dolar fazla verilmiştir. Ticaret Bakanlığı öncü verileri ışığında, Haziran ayı rakamları ile birlikte 2002 yılından bu yana ilk kez 12 ay birikimli cari dengenin artı değer alması öngörülmektedir.

#### 6.1.1. GSYİH BÜYÜME ORANI

2017 yılı için yıllık GSYİH büyüme oranı, %7,4 olarak açıklanmıştır. 1. Çeyrek ve 2. Çeyrek 2018'deki GSYH büyüme oranları ise sırasıyla %7,2 ve %5,3 olarak gerçekleşmiştir. Yılın ilk çeyreğinde sırasıyla %11 ve %6,3 oranlarında artan hanehalkı tüketiminin artışındaki yavaşlama (%1,1) nedeniyle Türkiye'nin büyüme ivmesi 2018 yılı 3. Çeyrek diliminde azalmış ve %1,6 olarak açıklanmıştır. Hazine ve Maliye Bakanlığı'nın 2019-2021 Yeni Ekonomi Programı (YEP) 2018 yılı için %3,8 büyüme beklentisi açıklarken, IMF ve Dünya Bankası büyüme oranını sırasıyla %3,5 ve %4,5 olarak öngörmektedir.

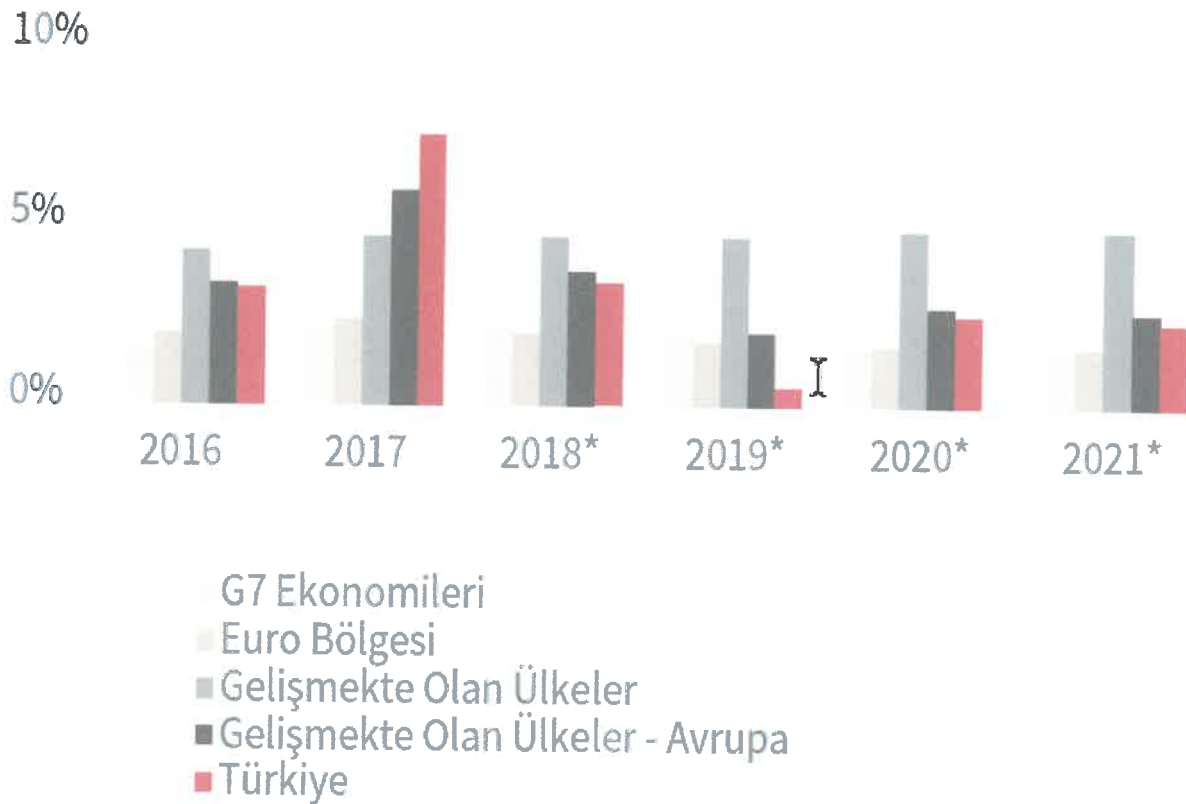

\* Tahmini / Kaynak: IMF, Dünya Ekonomik Görünüm Raporu, Ekim 2018, JLL

#### 6.1.2. ENFLASYON

Tüketici Fiyat Endeksi Rakamları'na (2003=100) göre 2019 Ağustos ayında %15,61 olan enflasyon oranı 2019 Eylül ayında %9,26 olarak gerçekleşmiştir.

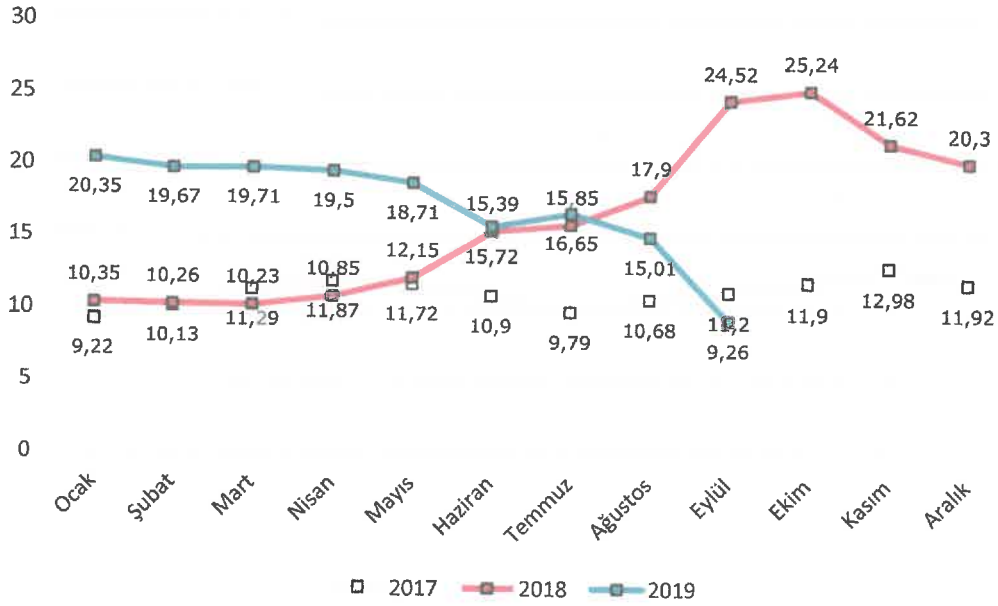

Kaynak: TÜİK – Bir Önceki Yılın Aynı Ayına Göre Değişim

### 6.1.3. DÖVİZ KURLARI

Amerikan Merkez Bankası'nın (FED) sıkılaştırıcı para politikası ve ABD ile yaşanan siyasi gerilimin etkisiyle Türk Lirası, 2018 Ağustos ayında ABD Doları (USD) ve Euro (EUR) karşısında rekor seviyede gerilemiştir. Kurlardaki ani dalgalanmanın ardından hükümetin aldığı tedbirlerle yılın son çeyreğinde döviz kurlarında istikrar ve cari işlemler dengesinde kayda değer bir toparlanma sağlanmıştır.

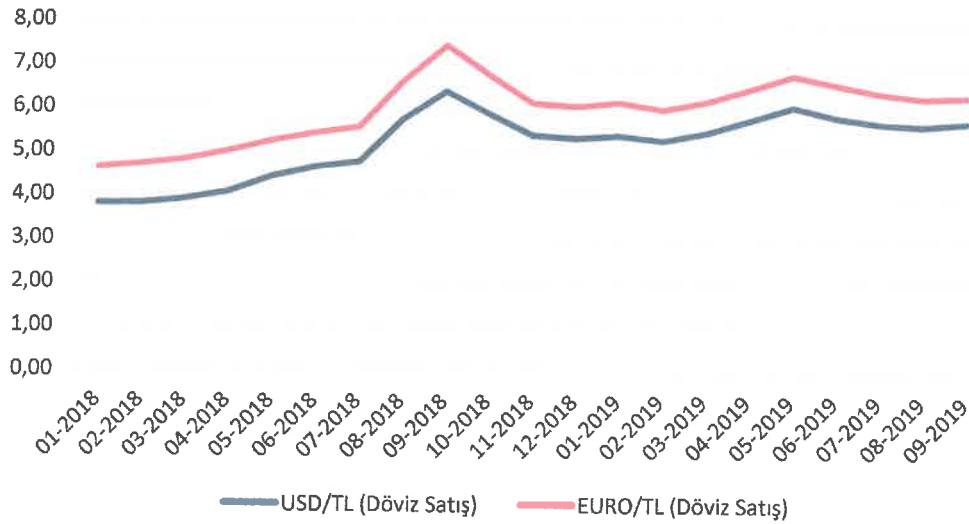

Kaynak: TCMB

### 6.1.4. TÜKETİCİ GÜVENİ

Tüketici Güven Endeksi, tüketicilerin gelecek 12 aylık süreçte genel ekonomik görünüm, hane halkı finansal durumu ve işsizlik oranlarına ilişkin beklentilerini ölçmektedir. 2018 yılı sonunda 76,02 gerileyen endeks; 2019 yılı Eylül sonunda 55,10 seviyesine gelmiştir.

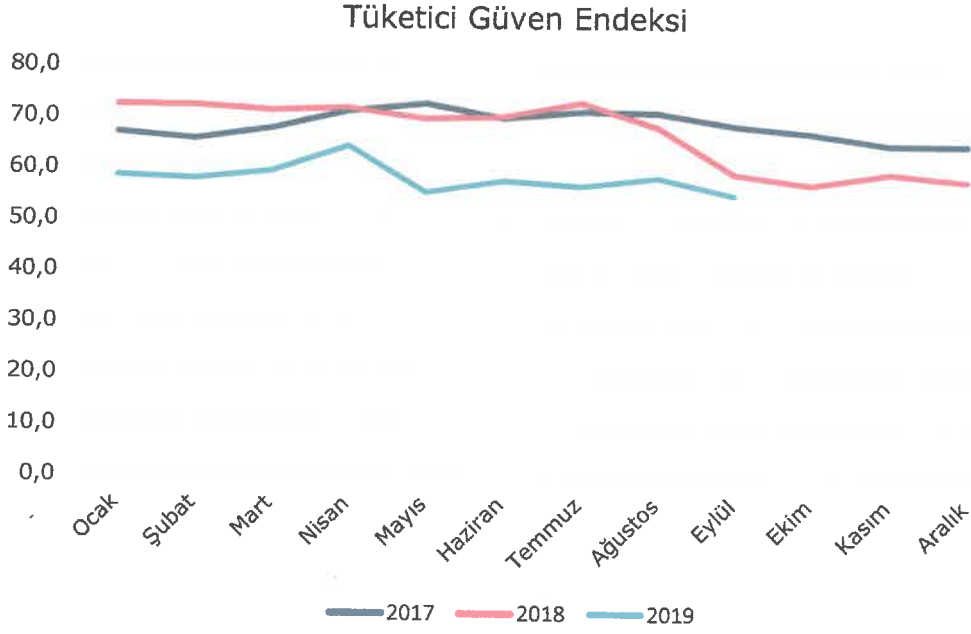

#### 6.1.5. YATIRIM PAZARI

Gayrimenkul sektörünün önemli göstergelerinden birisi olan konut satışları rakamlarına bakıldığında ise her türlü dalgalanmaya karşın trendin belli bir oranda devam ettiği görülmektedir. 2013 – 2017 yılları arasında sürekli bir artış eğiliminde olan konut satışları 2018 yılında yaklaşık %2 oranında gerileme göstermiştir. 2018 yılının ilk altı aylık döneminde yaklaşık 646 bin konut satışı olurken 2019 yılının ilk altı aylık döneminde ise konut satışları 505 bin 796 adet olarak gerçekleşmiştir. Yaklaşık %22 düzeyinde yaşanan bu gerilemede özellikle aynı dönemde %59 oranında düşüş gösteren ipotekli satışlar etkili olmuştur. Ancak 2012 yılında "yabancı uyruklu kişilere" taşınmaz satışı ile ilgili düzenleme ve daha sonrasında vatandaşlık konusunda yapılan düzenleme ile limitin 250 bin dolara düşürülmesi ve döviz kurunda yaşanan artış yabancıların ilgisini daha da arttırmıştır. 2019 Ocak ayı ile Haziran arasında yabancı uyruklu kişilere yapılan konut satış sayısı yaklaşık 20 bin adete ulaşarak bir önceki yılın aynı dönemine göre yüzde 69 düzeyinde bir artış yakalamıştır.

REIDIN-GYODER Yeni Konut Fiyat Endeksi 2019 Ağustos Ayı sonuçlarına göre, Ağustos ayında bir önceki aya göre %0,43, geçen yılın aynı dönemine göre %2,80 ve endeksin başlangıç dönemi olan 2010 yılı Ocak Ayına göre ise %87,40 oranında nominal artış gerçekleşmiştir.

Yeni Konut Fiyat Endeksi, Ağustos ayında bir önceki aya göre, 1+1 konut tipinde %0,48 oranında nominal artış; 2+1 konut tipinde %0,52 oranında nominal artış; 3+1 konut tipinde %0,32 oranında nominal artış ve 4+1 konut tipinde %0,43 oranında nominal artış gerçekleşmiştir.

Ağustos ayında, markalı konut projeleri kapsamında gerçekleştirilen satışların %10'luk (son 6 aylık ortalama %8) kısmı yabancı yatırımcılara yapılırken, bu satışlarda ağırlıklı olarak 2+1 özellikteki konutların tercih edildiği gözlenmiştir.

Markalı projelerden konut satın alan müşterilerin peşinat, senet ve banka kredisi kullanım oranları incelendiğinde, Ağustos ayında peşinat kullanım oranı %41, banka kredisi kullanım oranı %15 ve senet kullanım oranı %44 olarak gerçekleşmiştir.

Yeni Konut Fiyat Endeksi, Ağustos ayı stok erime hızı rakamları değerlendirildiğinde stoklarda adet bazında %3.18 oranında erime gözlenmiştir. Ağustos ayında satışı gerçekleştirilen konutların %56'sı bitmiş konut stoklarından, %44'ü bitmemiş konut stoklarından oluşmaktadır.

JLL, 2019'un 2. Çeyreğini kapsayan "Ticari Gayrimenkul Pazarı Görünümü" raporuna göre Türkiye'de 432 adet alışveriş merkezi hizmet vermekte olup 31 adet alışveriş merkezi ise yapım aşamasındadır. 2019'un ilk yarısında alışveriş merkezlerinin en yeni oyuncuları sosyal medyada ünlenen ve daha çok caddelerde yer alan genç ve farklı konseptli mağazalar olurken, ana mağazaların performansında ciddi artışlar gözlemlenmiştir. Hipermarketler bu artışta önemli rolü oynamaktadır. Raporda ayrıca alışveriş merkezlerinin ayak trafiğine katkı yapan performans sanatları ve E-spor etkinlik merkezleri gibi eğlence alanları ile farklı kesimlere hitap eden gastronomi konseptlerinin öneminin arttığı; ayrıca dekorasyon maliyeti olmaksızın daha düşük kira seviyesinde kiralana "pop-up" mağaza konseptine perakendeci ve yatırımcılar olumlu yaklaşımların devam ettiği belirtilmektedir. Perakende pazarındaki birincil kira, 2019'un ilk yarısı itibarıyla m<sup>2</sup> başına aylık 325,-TL seviyesinde hesaplanmıştır.

JLL Raporu'na göre geçtiğimiz yıllarda 12 - 15 m<sup>2</sup> seviyesinde olan kişi başına düşen ofis alanının 8 - 10 m<sup>2</sup> bandına gerilediği; prestijin geri planda kaldığı, sosyal alanlardan çok verimli alan kullanımına odaklanıldığı gözlenmektedir. Geçtiğimiz yıllarda azaldığı görülen yabancı şirketlerin İstanbul'a yönelik talebinde kayda değer bir iyileşme yaşandığı gözlenirken, taleplerin önemli bir kısmını Asya kökenli şirketlerin oluşturduğu belirlenmiştir. Ayrıca raporda, 2019 yarıyılı itibarıyla İstanbul'daki mevcut A Sınıfı ofis stoku, 2018 yıl ortasına göre yaklaşık 245.800 m<sup>2</sup> (%4,5) artış gösterdiği belirtilirken, verimsiz hafif sanayi alanlarının çalışma alanlarına dönüştürülmesiyle tek bir alanda maksimum verimlilik elde edilmesini sağlayan, inovatif konsept "Flex" in önümüzdeki dönemde daha yaygınlaşması öngörülmektedir.

Lojistik piyasasında, 2019'un ilk yarısında etkili olan seçim atmosferinin yanı sıra, özellikle mayıs ayındaki döviz kuru dalgalanması nedeniyle durağanlık gözlemlendi. Lojistik kiralama işlemleri 2019 yılının ilk yarısında yaklaşık 53.000 m<sup>2</sup> ile 2018'in aynı dönemine göre önemli bir oranda (%65) düşüş gösterdi ve 2019'un ilk yarısı itibarıyla lojistik piyasasındaki birincil kira TL bazında 27,50 m<sup>2</sup>/ay seviyesinde sabit kaldı. 2019'un ilk yarısında kiralama işlemleri bakımından en öne çıkan sektör, yaklaşık %56 ile lojistik hizmet sağlayan 3PL (üçüncü parti lojistik) firmaları oldu. E-ticaret sektörünün büyümeye devam etmesiyle birlikte, lojistik depo kiralama işlemlerinin artacağı ve ilerleyen süreçte kent içi lojistiğinin önem kazanacağı da raporda öngörülmektedir.



## 6.2. BÖLGE ANALİZİ

### 6.2.1. TUZLA İLÇESİ

Tuzla, İstanbul ilinin en güneyde bulunan ilçesidir. Türkiye'nin orta derecede kalabalık nüfuslu ilçelerinden biridir. Ayrıca Türkiye'nin en büyük tersanesi Tuzla'da bulunmaktadır.

1400 yılında Yıldırım Bayezid tarafından Osmanlı topraklarına katıldı. Tuzla'da yaşayan Rumlar, Lozan Anlaşması çerçevesinde Selanik, Kavala ve Drama'dan gelen Türklerle yer değiştirmişlerdir.

1980'lerin sonuna kadar balıkçılık ve çiftçiliğin bir arada sürdürüldüğü Tuzla'da sanayinin gelişmesiyle çiftçilik önemini yitirmiştir. Günümüzde Tuzla, tersanelere de ev sahipliği yapmaktadır. Merkezde İTÜ Denizcilik Fakültesi, Kuzeybatıda çok ünlü bir askeri okul olan Tuzla Piyade Okulu ve Güneyde Tuzla Burnu'nda ise Deniz Harp Okulu bulunmaktadır. Ayrıca Tuzla Anadolu Lisesi, Sabancı Üniversitesi, Okan Üniversitesi, Gedik Üniversitesi, Medeniyet Üniversitesi, Süleyman Şah Üniversitesi ve Piri Reis Üniversitesi de Tuzla'da bulunmaktadır. Ayrıca Koç Özel Lisesi ve Sabancı Koleji de Tuzla'da yer almaktadır.

Tuzla, İstanbul'un en güneyinde yer alır. Coğrafi konum olarak kuzeyde ve batıda Pendik ilçesi bulunur. Doğusunda Kocaeli'nin Gebze ilçesi yer alır. Güneyinde Marmara Denizi bulunur ve 13 km kıyı şeridinde sahiptir. Deniz seviyesinden yüksekliği, merkezde ortalama 25-30 metredir. Güneydeki Tuzla Burnu büyük bir çıkıntı olarak göze çarpar. Araziler genellikle engebeldir. Yükseklik Akfırat ve Orhanlı Beldelerinde 250-300 metreyi bulur. En yüksek yer 300 m ile Akfırat'tadır. Tuzla; Marmara ikliminin etkisi altındadır. Yazları sıcak ve kurak, kışları ise ılık ve yağışlı geçer. Yıllık ortalama sıcaklığı 15°C'dir. Kışın sıcaklık sıfırın altına nadiren düşer. Bahar ayları yağışlıdır ve nisan ayından itibaren sıcaklık belirgin bir şekilde yükselir. 1975'ten beri yapılan ölçümlere göre kış ayları ortalama sıcaklığı 6,4°C-8,5°C arasında, yaz ayları ortalama sıcaklığı ise 22°C-24,3°C arasındadır.

2018 yılı Adrese Dayalı Nüfus Kayıt Sistemi (ADNKS) Nüfus Sayımı Sonuçlarına göre Tuzla ilçesinin toplam nüfusu 255.468 kişidir.

### 6.3. PİYASA ARAŞTIRMASI

Taşınmazların konumlandığı bölgede bulunan satılık dükkanlara ait bilgiler aşağıdaki gibidir.

- 1) Hatboyu Caddesi üzerinde yer alan yeni inşa edilmiş binada konumlu, 300 m<sup>2</sup> (100 m<sup>2</sup> bodrum, 200 m<sup>2</sup> zemin) olarak pazarlanmakta olan dükkan 1.800.000,-TL bedelle satılıktır. (m<sup>2</sup> birim fiyatı ~ 6.000,-TL)  
İlgili Tel: 0532 242 82 70
- 2) Hatboyu Caddesi üzerinde yer alan yeni inşa edilmiş binada konumlu, 140 m<sup>2</sup> (40 m<sup>2</sup> bodrum ve 100 m<sup>2</sup> zemin) olarak pazarlanmakta olan dükkan 750.000,-TL bedelle satılıktır. (m<sup>2</sup> birim fiyatı ~ 5.360,-TL)  
İlgili Tel: 0216 446 49 71

3) Vatan Caddesi üzerinde yer alan, Piri Reis Üniversitesi yanında bulunan, yeni inşa edilmiş binada konumlu, 450 m<sup>2</sup> (140 m<sup>2</sup> bodrum ve 310 m<sup>2</sup> zemin) olarak pazarlanmakta olan dükkan 3.800.000,-TL bedelle satılıktır.

(m<sup>2</sup> birim fiyatı ~ 30,-TL)

İlgili Tel: 0532 242 12 49

4) Saraç Sokak üzerinde yer alan, yaklaşık 20 yıllık binanın zemin katında konumlu, 140 m<sup>2</sup> olarak pazarlanmakta olan dükkan 670.000,-TL bedelle satılıktır.

(m<sup>2</sup> birim fiyatı ~ 39,-TL)

İlgili Tel: 0216 395 35 35

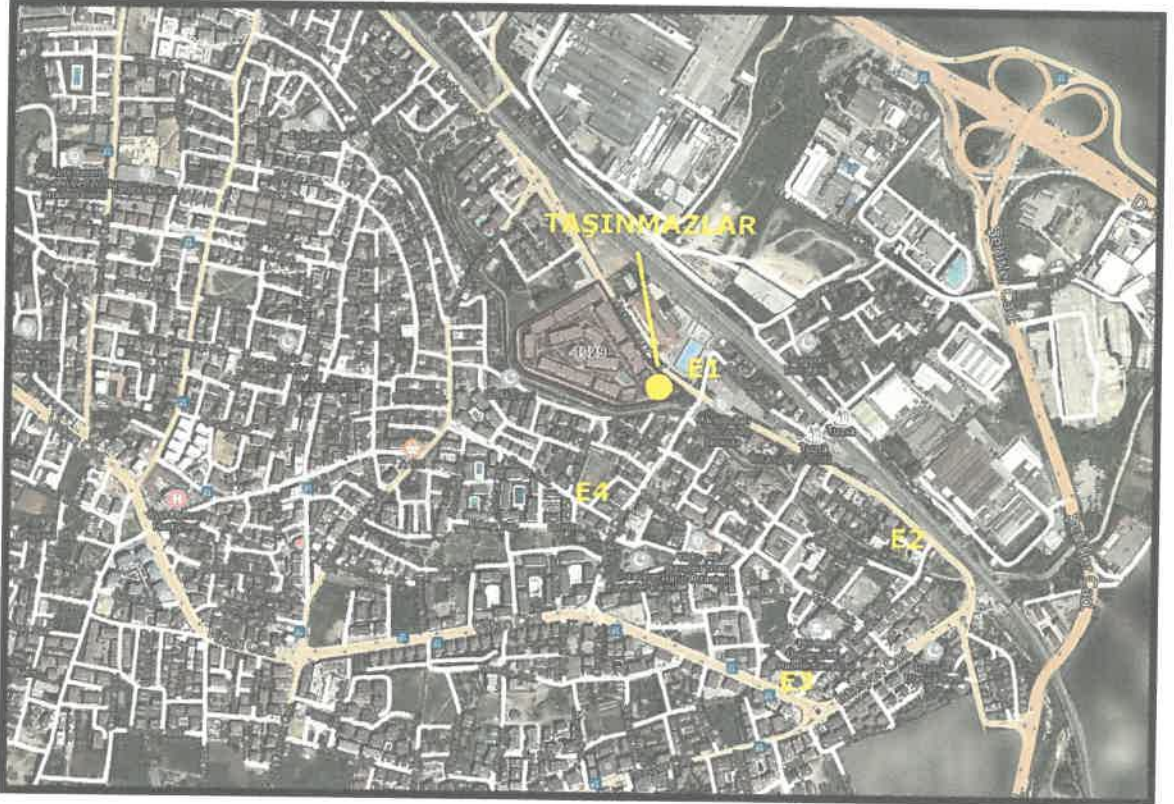

#### 6.4. GAYRİMENKULLERİN DEĞERİNE ETKİ EDEN ÖZET FAKTÖRLER

##### Olumlu faktörler:

- Ulaşım rahatlığı,
- Müşteri celbi,
- Bölgenin tamamlanmış altyapısı,
- Site içerisinde yer almaları,
- Kat mülkiyetine geçilmiş olması,
- 7 no'lu bağımsız bölümün Hatboyu Caddesi'ne cepheli olması.

##### Olumsuz faktörler:

- Dükkan nitelikli taşınmazların site içerisine cepheli olmaları nedeniyle ticari potansiyel ve reklam kabiliyetlerinin düşük olması,
- Döviz kurlarındaki aşırı dalgalanma nedeniyle gayrimenkule olan genel talebin azalmış olması.

## 7. BÖLÜM DEĞERLEME SÜRECİ

### 7.1. DEĞERLEME YAKLAŞIMLARI

Değerleme yaklaşımlarının uygun ve değerlendirilen varlıklarının içeriği ile ilişkili olmasına dikkat edilmesi gerekir. Aşağıda tanımlanan ve açıklanan üç yaklaşım değerlemede kullanılan temel yaklaşımlardır. Bunların tümü, fiyat dengesi, fayda beklentisi veya ikame ekonomi ilkelerine dayanmaktadır. Temel değerlendirme yaklaşımlarına aşağıdaki gibidir.

- Pazar Yaklaşımı
- Gelir Yaklaşımı
- Maliyet Yaklaşımı

#### 7.1.1. PAZAR YAKLAŞIMI

Pazar yaklaşımı; varlığın, fiyat bilgisi elde edilebilir olan aynı veya karşılaştırılabilir (benzer) varlıklarla karşılaştırılması suretiyle gösterge niteliğindeki değer belirlendiği yaklaşımı ifade eder.

Aşağıda yer verilen durumlarda, pazar yaklaşımının uygulanması ve bu yaklaşıma önemli ve/veya anlamlı ağırlık verilmesi gerekli görülmektedir:

- Değerleme konusu varlığın değer esasına uygun bir bedelle son dönemde satılmış olması,
- Değerleme konusu varlığın veya buna önemli ölçüde benzerlik taşıyan varlıkların aktif olarak işlem görmesi,
- Önemli ölçüde benzer varlıklar ile ilgili sık yapılan ve/veya güncel gözlemlenebilir işlemlerin söz konusu olması.

Yukarıda yer verilen durumlarda pazar yaklaşımının uygulanması ve bu yaklaşıma önemli ve/veya anlamlı ağırlık verilmesi gerekli görülmele birlikte, söz konusu kriterlerin karşılanmadığı aşağıdaki ilave durumlarda, pazar yaklaşımı uygulanabilir ve bu yaklaşıma önemli ve/veya anlamlı ağırlık verilebilir. Pazar yaklaşımının aşağıdaki durumlarda uygulanması halinde, değerlemeyi gerçekleştiren diğer yaklaşımların uygulanıp uygulanamayacağını ve pazar yaklaşımı ile belirlenen gösterge niteliğindeki değeri pekiştirmek amacıyla ağırlıklandırılıp ağırlıklandırılmayacağını dikkate alması gerekli görülmektedir:

- Değerleme konusu varlığa veya buna önemli ölçüde benzer varlıklara ilişkin işlemlerin, pazardaki oynaklık ve hareketlilik dikkate almak adına, yeteri kadar güncel olmaması,
- Değerleme konusu varlığın veya buna önemli ölçüde benzerlik taşıyan varlıkların aktif olmamakla birlikte işlem görmesi,
- Pazar işlemlerine ilişkin bilgi elde edilebilir olmakla birlikte, karşılaştırılabilir varlıkların değerlendirme konusu varlıkla önemli ve/veya anlamlı farklılıklarının, dolayısıyla da sübjektif düzeltmeler gerektirme potansiyelinin bulunması,
- Güncel işlemlere yönelik bilgilerin güvenilir olmaması (örneğin, kulaktan dolma, eksik bilgiye dayalı, sinerji alıcılı, muvazaalı, zorunlu satış içeren işlemler vb.),
- Varlığın değerini etkileyen önemli unsurun varlığın yeniden üretim maliyeti veya gelir yaratma kabiliyetinden ziyade pazarda işlem görebileceği fiyat olması.

### 7.1.2. GELİR YAKLAŞIMI

Gelir yaklaşımı, gösterge niteliğindeki değerin, gelecekteki nakit akışlarının tek bir cari değere dönüştürülmesi ile belirlenmesini sağlar. Gelir yaklaşımında varlığın değeri, varlık tarafından yaratılan gelirlerin, nakit akışlarının veya maliyet tasarruflarının bugünkü değerine dayanılarak tespit edilir. Aşağıda yer verilen durumlarda, gelir yaklaşımının uygulanması ve bu yaklaşıma önemli ve/veya anlamlı ağırlık verilmesi gerekli görülmektedir:

- Varlığın gelir yaratma kabiliyetinin katılımcının gözüyle değeri etkileyen çok önemli bir unsur olması,
- Değerleme konusu varlıkla ilgili gelecekteki gelirin miktarı ve zamanlamasına ilişkin makul tahminler mevcut olmakla birlikte, ilgili pazar emsallerinin varsa bile az sayıda olması.

Yukarıda yer verilen durumlarda gelir yaklaşımının uygulanması ve bu yaklaşıma önemli ve/veya anlamlı ağırlık verilmesi gerekli görülmekle birlikte, söz konusu kriterlerin karşılanmadığı aşağıdaki ilave durumlarda, gelir yaklaşımı uygulanabilir ve bu yaklaşıma önemli ve/veya anlamlı ağırlık verilebilir. Gelir yaklaşımının aşağıdaki durumlarda uygulanması halinde, değerlemeyi gerçekleştirenin diğer yaklaşımların uygulanıp uygulanamayacağını ve gelir yaklaşımı ile belirlenen gösterge niteliğindeki değeri pekiştirmek amacıyla ağırlıklandırılıp ağırlıklandırılmayacağını dikkate alması gerekli görülmektedir:

- Değerleme konusu varlığın gelir yaratma kabiliyetinin katılımcının gözüyle değeri etkileyen birçok faktörden yalnızca biri olması,
- Değerleme konusu varlıkla ilgili gelecekteki gelirin miktarı ve zamanlamasına ilişkin önemli belirsizliklerin bulunması,
- Değerleme konusu varlıkla ilgili bilgiye erişimsizliğin bulunması (örneğin, kontrol gücü bulunmayan bir pay sahibi geçmiş tarihli finansal tablolara ulaşabilir, ancak tahminlere/bütçelere ulaşamaz),
- Değerleme konusu varlığın gelir yaratmaya henüz başlamaması, ancak başlamasının planlanmış olması.

Gelir yaklaşımının temelini, yatırımcıların yatırımlarından getiri elde etmeyi beklemeleri ve bu getirinin yatırıma ilişkin algılanan risk seviyesini yansıtmalarının gerekli görülmesi teşkil eder.

Genel olarak yatırımcıların sadece sistematik risk ("pazar riski" veya "çeşitlendirmeye giderilemeyen risk" olarak da bilinir) için ek getiri elde etmeleri beklenir.

### 7.1.3. MALİYET YAKLAŞIMI

Maliyet yaklaşımı, bir alıcının, gereksiz külfet doğuran zaman, elverişsizlik, risk gibi etkenler söz konusu olmadıkça, belli bir varlık için, ister satın alma, isterse yapım yoluyla edinilmiş olsun, kendisine eşit faydaya sahip başka bir varlığı elde etme maliyetinden daha fazla ödeme yapmayacağı ekonomik ilkesinin uygulanmasıyla gösterge niteliğindeki değerin belirlendiği yaklaşımdır. Bu yaklaşımda, bir varlığın cari ikame maliyetinin veya yeniden üretim maliyetinin hesaplanması ve fiziksel bozulma ve diğer biçimlerde gerçekleşen tüm yıpranma paylarının düşülmesi suretiyle gösterge niteliğindeki değer belirlenmektedir.

Aşağıda yer verilen durumlarda, maliyet yaklaşımının uygulanması ve bu yaklaşıma önemli ve/veya anlamlı ağırlık verilmesi gerekli görülmektedir:

- Katılımcıların değerlendirme konusu varlıkla önemli ölçüde aynı faydaya sahip bir varlığı yasal kısıtlamalar olmaksızın yeniden oluşturabilmesi ve varlığın, katılımcıların değerlendirme konusu varlığı bir an evvel kullanabilmeleri için önemli bir prim ödemeye razı olmak durumunda kalmayacakları kadar, kısa bir sürede yeniden oluşturulabilmesi,
- Varlığın doğrudan gelir yaratmaması ve varlığın kendine özgü niteliğinin gelir yaklaşımını veya pazar yaklaşımını olanaksız kılması,
- Kullanılan değer esasının temel olarak ikame değeri örneğinde olduğu gibi ikame maliyetine dayanması.

Yukarıda yer verilen durumlarda maliyet yaklaşımının uygulanması ve bu yaklaşıma önemli ve/veya anlamlı ağırlık verilmesi gerekli görülmekle birlikte, söz konusu kriterlerin karşılanmadığı aşağıdaki ilave durumlarda, maliyet yaklaşımı uygulanabilir ve bu yaklaşıma önemli ve/veya anlamlı ağırlık verilebilir. Maliyet yaklaşımının aşağıdaki durumlarda uygulanması halinde, değerlemeyi gerçekleştiren diğer yaklaşımların uygulanıp uygulanamayacağını ve maliyet yaklaşımı ile belirlenen gösterge niteliğindeki değeri pekiştirmek amacıyla ağırlıklandırılıp ağırlıklandırılmayacağını dikkate alması gerekli görülmektedir:

- Katılımcıların aynı faydaya sahip bir varlığı yeniden oluşturmayı düşündükleri, ancak varlığın yeniden oluşturulmasının önünde potansiyel yasal engellerin veya önemli ve/veya anlamlı bir zaman ihtiyacının bulunması,
- Maliyet yaklaşımının diğer yaklaşımlara bir çapraz kontrol aracı olarak kullanılması (örneğin, maliyet yaklaşımının, değerlemesi işletmenin sürekliliği varsayımıyla yapılan bir işletmenin tasfiye esasında daha değerli olup olmadığının teyit edilmesi amacıyla kullanılması),
- Varlığın, maliyet yaklaşımında kullanılan varsayımları son derece güvenilir kılacak kadar, yeni oluşturulmuş olması.

Kısmen tamamlanmış bir varlığın değeri genellikle, varlığın oluşturulmasında geçen süreye kadar katılan maliyetleri (ve bu maliyetlerin değere katkı yapıp yapmadığını) ve katılımcıların, varlığın, tamamlandığındaki değerinden varlığı tamamlamak için gereken maliyetler ile kâr ve riske göre yapılan uygun düzeltmeler dikkate alındıktan sonraki değerine ilişkin beklentilerini yansıtacaktır.

## **7.2. DEĞERLEMEDE KULLANILACAK YÖNTEMLERİN BELİRLENMESİ**

Sermaye Piyasası Kurulu'nun 01.02.2017 tarih Seri III-62.1 sayılı "Sermaye Piyasasında Değerleme Standartları Hakkında Tebliğ" doğrultusunda Sermaye Piyasası Kurulu Karar Organı'nın 22.06.2017 tarih ve 25/856 sayılı kararı ile Uluslararası Değerleme Standartları 2017 UDS 105 Değerleme Yaklaşımları ve Yöntemleri 10.4. maddesinde; "Değerleme çalışmasında yer alan bilgiler ve şartlar dikkate alındığında, özellikle tek bir yöntemin doğruluğuna ve güvenilirliğine yüksek seviyede itimat duyulduğu hallerde, değerlemeyi gerçekleştirenlerin bir varlığın değerlemesi için birden fazla değerlendirme yöntemi kullanması gerekmez." yazmaktadır.

Ülkemizde bağımsız bölüme ait arsa payı hesabında farklı hesapların kullanılması sebebiyle bu tür gayrimenkullerde (daire, dükkan, ofis vs.) maliyet yaklaşımı her zaman çok sağlıklı sonuçlar vermemektedir. Ayrıca bölgede emsal nitelikte satılık arsa bulunamaması ve rapora konu taşınmazların ana yapı içerisinde bulunan bağımsız bölüm olması nedeniyle değerlemede maliyet yaklaşımı yöntemi kullanılmayacaktır.

Gelir indirgeme yöntemi gelecekteki tahmini gelir kazançlarının günümüzdeki değerini bulma işlemidir. Bu yöntemde kullanılan geleceğe yönelik tahmin ve projeksiyonlar, güncel piyasa şartları, beklenen kısa vadeli arz ve talep faktörleri ve sürekli istikrarlı bir ekonomiye dayalıdır. Bu nedenle değerlemede gelir yaklaşımı yöntemi kullanılmayacaktır.

Tek bir yöntem ile güvenilir bir karar verilebilmesi için yeterli bulgu bulunduğundan taşınmazların pazar değerinin tespitinde; **pazar yaklaşımı yöntemi** kullanılacaktır.

## 8. BÖLÜM PAZAR DEĞERİ TESPİTİ

### 8.1. PAZAR YAKLAŞIMI YÖNTEMİ VE ULAŞILAN SONUÇ

#### 8.1.1. UYGULAMA YÖNTEMİ

Bu yöntemde, yakın dönemde pazara çıkarılmış veya satılmış benzer gayrimenkuller dikkate alınarak, pazar değerini etkileyebilecek kriterler çerçevesinde fiyat ayarlaması yapıldıktan sonra konu taşınmazlar için m<sup>2</sup> birim değerleri belirlenmiştir.

Taşınmazların pazar değerlerinin tespitinde; emlak pazarlama firmaları ile görüşülmüş, bulunan emsaller; konum, mimari özellik, inşaat kalitesi ve büyüklük gibi kriterler dahilinde karşılaştırılmış, ayrıca ofisimizdeki mevcut data ve bilgilerden faydalanılmıştır.

#### 8.1.2. SATILIK EMSALLERİN ANALİZİ

Satılık dükkan emsalleri; değerlemeye konu 7 no'lu bağımsız bölüm için; konum, mimari özellik, inşaat kalitesi ve büyüklük gibi kriterler dahilinde karşılaştırılmış ve m<sup>2</sup> birim pazar değeri hesaplanmıştır. Diğer dükkanlar ise konumları bakımından 7 no'lu bağımsız bölüm esas alınarak kendi aralarında tekrar şerefiyelendirilmiştir. Şerefiyelendirme çalışmasının detayı şirket arşivimizdeki çalışma notlarında mevcuttur.

DÜKKANLARIN ŞEREFİYE KRİTERLERİ (%)							
Emsaller	M <sup>2</sup> Fiyatı (TL)	Konum	İnşaat Kalitesi	Mimari Özellik	Büyüklük	Pazarlık Payı	Emsal Değer (TL)
Emsal 1	6.000	0%	0%	0%	0%	-15%	5.100
Emsal 2	5.360	10%	0%	5%	-10%	-15%	4.820
Emsal 3	8.440	-30%	0%	0%	5%	-15%	5.060
Emsal 4	4.790	15%	5%	0%	-10%	-10%	4.790
<b>Ortalama</b>							<b>4.940</b>

Emsallerin konum kriterinde; raporun "6.3. Piyasa Araştırması" bölümünde sunulan emsal krokisinde belirtilen konumları göz önünde bulundurularak; değerlemeye konu gayrimenkule, merkeze, ana yola, ulaşım akslarına vb. yakınlık kriterleri göz önünde bulundurularak düzeltme yapılmıştır.

Emsallerin inşaat kalitesi kriterinde; binanın yapılış tarzı, kat sayısı, yapım yılı vb. kriterleri göz önünde bulundurularak düzeltme yapılmıştır.

Emsallerin mimari özellikleri kriterinde; binanın teknik ve altyapı özellikleri gibi kriterleri göz önünde bulundurularak düzeltme yapılmıştır.

Emsallerin büyüklük kriterinde; emsallerin alanları göz önünde bulundurularak düzeltme yapılmıştır.

Emsallerin pazarlık payı kriterinde; emlak pazarlama firmalarından alınan pazarlık payı bilgileri göz önünde bulundurularak düzeltme yapılmıştır.

### 8.1.3. ULAŞILAN SONUÇ

Değerleme süreci, piyasa bilgileri ve emsal analizlerinden hareketle rapor konusu taşınmazların konumları, büyüklükleri, mimari özellikleri ve inşaat kaliteleri dikkate alınarak takdir edilen m<sup>2</sup> birim pazar değerleri aşağıdaki tabloda sunulmuştur.

PAZAR DEĞERLERİ ÖZET TABLO				
BLOK ADI	BAĞIMSIZ BÖLÜM NO	ALANI (M <sup>2</sup> )	M <sup>2</sup> BİRİM PAZAR DEĞERİ (TL)	YUVARLATILMIŞ PAZAR DEĞERİ (TL)
Market	1	25	7.410	185.000
Market	2	25	7.410	185.000
Market	3	25	8.890	220.000
Market	4	25	8.890	220.000
Market	5	25	8.650	215.000
Market	6	25	9.390	235.000
Market	7	280	4.940	1.385.000
				<b>2.645.000</b>

## 9. BÖLÜM ANALİZ SONUÇLARININ DEĞERLENDİRİLMESİ

### 9.1. NİHAİ DEĞER TAKDİRİ

Tek bir yöntem ile güvenilir bir karar verilebilmesi için yeterli bulgu bulunduğundan taşınmazların toplam pazar değerinin tespitinde; **pazar yaklaşımı yöntemi** kullanılmıştır.

Buna göre; değerlemeye konu 7 adet bağımsız bölümün Türk Lirası cinsinden toplam pazar değeri için; **2.645.000,-TL (İkimilyonaltıyüzkırkbeşbin Türk Lirası)** kıymet takdir olunmuştur.

### 9.2. SİGORTAYA ESAS DEĞERİ

Taşınmazların sigortaya esas değerinin hesaplanmasında Çevre ve Şehircilik Bakanlığı "Mimarlık ve Mühendislik Hizmet Bedellerinin Hesabında Kullanılacak 2019 yılı Yapı Yaklaşık Birim Maliyetleri Hakkında Tebliğ" in 3A yapı sınıfı (Üç kata kadar yapılar) maliyetleri esas alınmıştır. Bağımsız bölümlerin brüt alanları toplamı 430,00 m<sup>2</sup>'dir.

Sigortaya Esas Değer: 430,00 m<sup>2</sup> x 980 TL/m<sup>2</sup> = **421.400,-TL**'dir.

## 10. BÖLÜM SONUÇ

Rapor içeriğinde özellikleri belirtilen gayrimenkullerin yerinde yapılan incelemesinde, konularına, büyüklüklerine, mimari özelliklerine, inşaat kalitelerine ve çevrede yapılan piyasa araştırmalarına göre günümüz ekonomik koşulları itibariyle 7 adet bağımsız bölümün Türk Lirası cinsinden toplam pazar değeri aşağıda tablo halinde sunulmuştur.

	TL	USD	EUR
<b>7 ADET BAĞIMSIZ BÖLÜMÜN TOPLAM PAZAR DEĞERİ</b>	2.645.000	451.970	409.940

**Not:** 11.10.2019 günü saat 15:30'da belirlenen gösterge niteliğindeki T.C.M.B. satış kuruna göre 1,-USD = 5,8522 TL ve 1,-EURO = 6,4521 TL'dir.

Taşınmazların KDV dahil toplam pazar değeri 3.121.100,-TL'dir. KDV oranı % 18 olarak alınmıştır. Taşınmazların sigortaya esas değeri; 421.400,-TL'dir.

**Taşınmazların sermaye piyasası mevzuatı hükümleri çerçevesinde GYO portföyünde "binalar" başlığı altında bulunmalarında herhangi bir sakınca olmadığı görüş ve kanaatindeyiz.**

İşbu rapor, üç orijinal olarak düzenlenmiştir.

Bilgilerinize sunulur. 14 Ekim 2019

(Değerleme tarihi: 09 Ekim 2019)

Saygılarımızla,



Nurettin KULAK  
Jeoloji Mühendisi  
Sorumlu Değerleme Uzmanı



Batuhan BAŞ  
Şehir Plancısı  
Sorumlu Değerleme Uzmanı

### **Ekler:**

- Uydu Görünüşleri
- Fotoğraflar
- Tapu Suretleri
- Tapu Kayıt Örnekleri
- Yapı Ruhsatları
- Yapı Kullanma İzin Belgesi
- İmar Durumu
- Mimari Proje
- Enerji Kimlik Belgesi
- Raporu Hazırlayanları Tanıtıcı Bilgiler
- SPK Lisans Belgeleri