

GAYRİMENKUL DEĞERLEME RAPORU



2020



Resmi Kurum Binası
Ataşehir/İSTANBUL

2020/0534

22.12.2020

Atak Gayrimenkul Değerleme A.Ş.

İş bu rapor, ATAK Gayrimenkul Değerleme A.Ş. ile Emlak Konut GYO A.Ş. arasındaki hak ve yükümlülükleri belirleyen 01.12.2020 tarihli dayanak sözleşmesine istinaden, 22.12.2020 tarihinde, 2020/0534 rapor numarası ile tanzim edilmiştir. Raporu hazırlayan değerleme uzmanı Doruk PARS, sorumlu değerleme uzmanı Dilara SÜRMEYEN ve sorumlu değerleme uzmanı Bülent YAŞAR'ın beyanı aşağıda maddeler halinde sıralanmıştır.

BEYANIMIZ

- Bu raporda sunulan bilgiler ve araştırmaların bildiğimiz ve açıkladığımız kadarıyla doğru olduğunu;
- Raporda belirtilen analizlerin, opsiyonların ve sonuçların sadece belirtilen varsayımlar ve koşullarla sınırlı olduğunu;
- Değerleme Uzmanı/Uzmanları olarak değerlendirme konusunu oluşturan mülk ile herhangi bir ilişkimiz olmadığını ve gelecekte ilişkisinin bulunmayacağını;
- Rapor konusu gayrimenkul/gayrimenkuller ile ilgili herhangi bir önyargımızın olmadığını;
- Değerleme ücretimizin raporun herhangi bir bölümüne bağlı olmadığını;
- Değerleme çalışmalarımızı ahlaki kural ve performans standartlarına göre gerçekleştirdiğimizi;
- Değerleme Uzmanı/Uzmanları olarak mesleki eğitim şartlarına haiz olduğumuzu;
- Değerleme Uzmanı/Uzmanları olarak değerlemesi yapılan mülkün yeri ve türü konusunda daha önceden deneyimli olduğumuzu;
- Değerleme olarak mülkü kişisel olarak denetlediğimizi ve ilgili resmi kurumlarda gerekli araştırmaları yapmış olduğumuzu;
- Rapor içeriğinde belirtilen değerlendirme uzmanı/uzmanları dışında hiç kimsenin bu raporun hazırlanmasında mesleki bir yardımda bulunmadığını;
- Değerleme Uzmanı/Uzmanları olarak değer biçilen mülkü ya da ona ilişkin mülkiyet hakkını etkileyen yasal konulardan sorumlu olamayacağımızı;
- Rapor içeriğinde belirtilen analizler ve sonuç değerine giden yolda Uluslararası Değerleme Standartları kriterlerine uyulduğunu

beyan ederiz.

YÖNETİCİ ÖZETİ

RAPOR HAKKINDA GENEL BİLGİLER	
RAPORU TALEP EDEN	Emlak Konut GYO A.Ş.
RAPORU HAZIRLAYAN	Atak Gayrimenkul Değerleme A.Ş.
SÖZLEŞME TARİHİ	01.12.2020
DEĞERLEME TARİHİ	18.12.2020
RAPOR TARİHİ	22.12.2020
RAPOR NO	2020/0534
GAYRİMENKUL HAKKINDA GENEL BİLGİLER	
ADRESİ	İstanbul İli, Ataşehir İlçesi, Küçükbakkalköy Mahallesi, Mor Sumbül Sokak, Dış Kapı No: 7/1-2 Blok: A-B
KOORDİNATLARI	40.996901°, 29.098327°
TAPU BİLGİLERİ	TAKBİS sistemi üzerinden temin edilen ekli tapu kayıt belgesine göre, Emlak Konut GYO A.Ş. mülkiyetindeki İstanbul İli, Ataşehir İlçesi Küçükbakkalköy Mahallesi 3331 ada 5 no.lu parsel üzerinde yer alan A ve B Bloklar (Detay için bkz. madde 3.2. ve 3.2.1.)
İMAR DURUMU	Rapor konusu taşınmazların konumlu olduğu 3331/5 no.lu ada/parsel, Ataşehir Toplu Konut Alanı Batı Bölgesi 1/1000 Ölçekli Revizyon Uygulama İmar Planı kapsamında olup Sosyal Kültürel Tesis Alanı, E:1,00 H:Z+8 Kat yapılaşma şartlarına sahiptir. Detayları için Bkz. Madde 3.3
ÇALIŞMANIN TANIMI	Yukarıda lokasyonu belirtilen taşınmazların güncel rayiç değerinin ve A Blok 1 no.lu Bağımsız Bölümün kira değerinin tespitine yöneliktir.

	TL	USD
2 Adet Bağımsız Bölümün KDV Hariç Toplam Değeri	294.316.738,00	38.222.952,99
2 Adet Bağımsız Bölümün KDV Dâhil Toplam Değeri	347.293.750,84	45.103.084,52

- Rapor tarihi itibarıyla TCMB döviz satış kuru 7,70- TL kullanılmıştır.
- Bu rapor ilgili Sermaye Piyasası Mevzuatı hükümlerine göre hazırlanmıştır.
- KDV oranları güncel mevzuat doğrultusunda kullanılmıştır.
- Bu sayfa, bu değerlendirme raporunun ayrılmaz parçası olup bağımsız kullanılamaz.
- Rapor kopyalarının kullanımları halinde ortaya çıkabilecek sonuçlardan şirketimiz sorumlu değildir.

RAPORU HAZIRLAYANLAR		
DEĞERLEME UZMANI	SORUMLU DEĞERLEME UZMANI	SORUMLU DEĞERLEME UZMANI
Doruk PARS (SPK Lisans No:407874)	Bülent YAŞAR (SPK Lisans No:400343)	Dilara SÜRMEK (SPK Lisans No:401437)

Değerleme Uzmanlarının Dayanakları, Öngörülleri ve Kabulleri

- ✓ Bu rapordaki hiçbir yorum söz konusu konular raporun devamında tartışılrsa dahi hukuki konuları, özel araştırma ve uzmanlık gerektiren konuları ve sıradan değerlendirme çalışmasının bilgisinin ötesinde olacak konuları açıklamak niyetiyle yapılmamıştır.
- ✓ Mülk ile ilgili hiçbir bilgide değişiklik yapılmamıştır. Mülkiyet ve resmi tanımlar ile ilgili bilgilerin alındığı makamlar genel olarak güvenilir kabul edilirler. Mülkün genel olarak raporda belirtilenler hariç haciz, ipotek, irtifak hakları vb. gibi takyidatlar dolayısı ile pazarlanmasında bir mani olmadığı kabul edilmiştir. Mülk sahiplerinin sorumluluk sahibi akılcı ve en verimli ve en etkin şekilde hareket edecekleri varsayılmıştır.
- ✓ Bilgi ve belgeler raporda kamu ve kurumlardan elde edilebildiği kadarı ile yer almaktadır. Bilgiler alınan belgelere göre değerlendirilmiştir.
- ✓ Değerlemeci eldeki verilerin doğruluğunu kabul ederek, genel bir değerlendirme çalışması yapmıştır. Aksi belirtilmedikçe büyüklük ve ebatlar ile ilgili bilgilerin doğru olduğu ve mülke herhangi bir tecavüzün var olmadığı kabul edilmiştir.
- ✓ Kullanılan harita, şekil ve çizimler sadece görsel amaçlıdır, rapordaki konuların kavranmasına görsel bir katkısı olması amacıyla kullanılmıştır, Başka hiçbir amaçla güvenilir referans olarak kullanılmamalıdır.
- ✓ Aksi açık olarak belirtilmediği sürece hiçbir olası yer altı zenginliği dikkate alınmamıştır.
- ✓ Bu rapora konu olan projeksiyonlar değerlendirme sürecine yardımcı olması dolayısı ile mevcut piyasa koşullarında ve mevcut talep durumunda stabil bir ekonomi süreci göz önüne alınarak yapılmıştır. Projeksiyonlar değerlendirme uzmanının kesin olarak tahmin edemeyeceği değişen piyasa koşullarına bağlıdır ve değer değişken şartlardan etkilenmesi olasıdır.
- ✓ Bu raporda mülk üzerindeki mülkiyetler veya taşıma bedelleri göz önüne alınmamış sadece gayrimenkulün kendisi göz önüne alınmıştır.
- ✓ Değerlemeci mülk üzerinde veya yakınında bulunan/bulunmayan/bulunabilecek tehlikeli veya sağlığa zararlı maddeleri tespit etme yeterliliğine sahip değildir. Değer tahmini yapılırken değer düşmesine neden olacak böyle maddelerin var olmadığı öngörülür. Bu konu ile hiçbir sorumluluk kabul edilemez, müşteri istiyorsa bu konuyu incelemek için konu hakkında yetkili ve yeterli bir uzman çalıştırabilir.
- ✓ Konu mülk ile ilgili değerlendirme uzmanının zemin kirliliği etüdü çalışması yapması mümkün değildir. Bu nedenle görüldüğü kadarı ile herhangi bir zemin kirliliği sorunu olmadığı kabul edilmiştir.
- ✓ Çalışmalarda bölge zemini ile ilgili herhangi bir olumsuzluğun olmadığı kabul edilmiştir.
- ✓ Gayrimenkullerde zemin araştırmaları ve zemin kontaminasyonu çalışmaları, "Çevre Jeofiziği" bilim dalının profesyonel konusu içinde kalmaktadır. Değerleme uzmanlarının bu konuda bir ihtisası olmayıp konu ile ilgili detaylı bir araştırma yapılmamıştır. Ancak, yerinde yapılan gözlemlerde gayrimenkulün çevreye olumsuz bir etkisi olduğu gözlemlenmemiştir. Bu nedenle çevresel olumsuz bir etki olmadığı varsayılarak değerlendirme çalışması yapılmıştır.

İçindekiler

BÖLÜM 1	RAPOR, ŞİRKET VE MÜŞTERİ BİLGİLERİ	6
1.1.	Rapor Tarihi ve Numarası.....	6
1.2.	Rapor Türü	6
1.3.	Raporu Hazırlayanlar	6
1.4.	Değerleme Tarihi	6
1.5.	Dayanak Sözleşmesi	6
1.6.	Raporun Kurul Düzenlemeleri Kapsamında Değerleme Amacıyla Hazırlanıp Hazırlanmadığına İlişkin Açıklama	6
1.7.	Değerleme Konusu Gayrimenkullerin Şirketimiz Tarafından Daha Önceki Tarihlerde Yapılan Son Üç Değerlemeye İlişkin Bilgiler	7
BÖLÜM 2	ŞİRKETİ VE MÜŞTERİYİ TANITICI BİLGİLER	8
2.1.	Değerleme Şirketini Tanıtıcı Bilgiler.....	8
2.2.	Müşteriyi Tanıtıcı Bilgiler	9
2.3.	Müşteri Taleplerinin Kapsamı ve Varsa Getirilen Sınırlamalar	9
BÖLÜM 3	GAYRİMENKULLER İLE İLGİLİ BİLGİLER	10
3.1.	Çevre ve Konum	10
3.2.	Gayrimenkullerin Tapu Kaydı ve Mülkiyet Bilgisi	12
3.3.	Gayrimenkullerin İmar Bilgisi	13
3.4.	Parsellerin Son Üç Yıllık Dönemde Mülkiyet Ve Hukuki Durumundaki Değişiklikler.....	14
3.4.1	Tapu Müdürlüğü İncelemesi	14
3.4.2	Belediye İncelemesi.....	14
3.4.3.	Kadastro Müdürlüğü İncelemesi	14
3.5.	İlgili Mevzuat Gereği Alınmış İzin ve Belgeler	14
3.6.	Yapı Denetim Kanunu Gereğince Yapılan İncelemeler ve Belgeler	15
3.7.	En Etkin ve Verimli Kullanımı	15
3.8.	Müşterek veya Bölünmüş Kısımların Değerleme Analizi	15
3.9.	Hasılat Paylaşımı, Kat Karşılığı Yöntemi ile Yapılacak Projelerde, Pay Oranları.....	15
3.10.	Gayrimenkul Yatırım Ortaklıklarının Portföyüne Alınması Hakkında Görüş	15
3.11.	Proje İle İlgili Genel Bilgiler	16
3.12.	Gayrimenkullerin Değerine Etki Eden Olumlu - Olumsuz Faktörler	16

BÖLÜM 4	DEĞERLEME YÖNTEMLERİ, GENEL TANIMLAR.....	17
4.1.	Değerleme Yöntemleri.....	17
4.1.1.	Pazar Yaklaşımı.....	17
4.1.2.	Gelir Yaklaşımı.....	18
4.1.3.	Maliyet Yaklaşımı.....	19
4.1.4.	Geliştirme Amaçlı Mülk Değerlemesi.....	20
BÖLÜM 5	GENEL VE BÖLGESEL VERİLER.....	22
5.1.	Türkiye Demografik Veriler.....	22
5.2.	Ekonomik Durum Genel Değerlendirme.....	24
5.3.	2020 Yılı II. Çeyrek Gayrimenkul Piyasası.....	27
5.4.	Gayrimenkulün Bulunduğu Bölgenin Analizi.....	33
5.4.1	İstanbul İli.....	33
5.4.2.	Ataşehir İlçesi.....	35
BÖLÜM 6	DEĞERLEMEDE KULLANILAN YÖNTEMLERİN ANALİZİ.....	36
6.1.	Pazar Yaklaşımı İle Bağımsız Bölümlerin Değeri Tespiti.....	36
6.2.	Pazar Yaklaşımı İle Taşınmazların Kira Değeri Tespiti.....	39
6.3.	Analiz Sonuçlarının Değerlendirilmesi ve Görüş.....	40
6.3.1.	Farklı Değerleme Yöntemleri Ulaşılan Değerler.....	40
6.3.2.	Yasal Gereklilikler ve Mevzuata Uyarınca Alınması Gereken İzin ve Belgeler..	40
6.3.3.	Gayrimenkullerin Devrine İlişkin Görüş.....	40
6.3.4.	Gayrimenkullerin Fiili Kullanım, Tapu ve Portföy Niteliği Hakkında Görüş.....	40
BÖLÜM 7	DEĞERLEME UZMANININ GÖRÜŞÜ VE SONUÇ.....	41

BÖLÜM 1

RAPOR, ŞİRKET VE MÜŞTERİ BİLGİLERİ

1.1. Rapor Tarihi ve Numarası

Bu rapor, şirketimiz değerlendirme uzmanları tarafından 22.12.2020 tarihinde 2020/0534 rapor numarası ile tanzim edilmiştir.

1.2. Rapor Türü

İş bu rapor, Emlak Konut GYO A.Ş.'nin talebi üzerine İstanbul İli, Ataşehir İlçesi, Küçükbakkalköy Mahallesi, 3331 ada 5 no.lu parsel üzerinde yer alan A Blok 1 no.lu bağımsız bölüm ve B Blok 1 no.lu bağımsız bölümün SPK mevzuatı ve sözleşme gereği rayiç değerlerinin ve kira değerlerinin tespiti için hazırlanmıştır.

1.3. Raporu Hazırlayanlar

Bu gayrimenkul değerlendirme raporu; gayrimenkul mahallinde yapılan incelemeler sonucunda ilgili kişi – kurum - kuruluşlardan elde edilen bilgilerden faydalanılarak şirketimiz değerlendirme uzmanı Doruk PARS, sorumlu değerlendirme uzmanları Bülent YAŞAR ve Dilara SÜRMEYEN tarafından hazırlanmıştır.

1.4. Değerleme Tarihi

Bu gayrimenkul değerlendirme raporu, resmi kurum araştırmaları, mahallinde incelemeler ve ofis çalışmaları sonucunda şirketimizin değerlendirme uzmanları tarafından 22.12.2020 tarihinde hazırlanmıştır.

1.5. Dayanak Sözleşmesi

Bu gayrimenkul değerlendirme raporu, Barbaros Mahallesi, Mor Sümbül Sokak No: 7/2 B Ataşehir/İSTANBUL adresindeki Emlak Konut GYO A.Ş. için hazırlanmıştır. Rapor, şirketimiz ile Emlak Konut GYO A.Ş. arasındaki hak ve yükümlülüklerini belirleyen 01.12.2020 tarihli dayanak sözleşmesi hükümlerine bağlı kalınarak hazırlanmıştır.

1.6. Raporun Kurul Düzenlemeleri Kapsamında Değerleme Amacıyla Hazırlanıp Hazırlanmadığına İlişkin Açıklama

Bu rapor, Emlak Konut GYO A.Ş. talebine istinaden, Şirket portföyünde bulunan projenin Sermaye Piyasası Kurulu'nun Düzenlemeleri Kapsamında (Sermaye Piyasası Kurulu'nun III-62.3 sayılı "Sermaye Piyasasına Faaliyette Bulunacak Gayrimenkul Değerleme Kuruluşları Hakkında Tebliğ" hükümleri ile aynı tebliğin ekinde yer alan "Değerleme Raporlarında Bulunması Gereken Asgari Hususlar", 01.02.2017 tarih Seri III-62.1 sayılı Sermaye Piyasasında Değerleme Standartları Hakkında Tebliğ" doğrultusunda Sermaye Piyasası Kurulu Karar Organı'nın 22.06.2017 tarih ve 25/856 sayılı kararı ile Uluslararası Değerleme Standartları 2017 doğrultusunda, Sermaye Piyasası Kurulu'nun III-62.3 sayılı tebliğin 1. Maddesinin 2. Fıkrası kapsamında) hazırlanmıştır.

1.7. Değerleme Konusu Gayrimenkullerin Şirketimiz Tarafından Daha Önceki Tarihlerde Yapılan Son Üç Değerlemeye İlişkin Bilgiler

Değerleme konusu gayrimenkuller için daha önce tarafımızca hazırlanan son üç değerlendirme raporuna ilişkin bilgiler rapor eklerinde sunulmuştur.

BÖLÜM 2

ŞİRKETİ VE MÜŞTERİYİ TANITICI BİLGİLER

2.1. Değerleme Şirketini Tanıtıcı Bilgiler

ÜNVANI	: Atak Gayrimenkul Değerleme A.Ş.
ADRESİ	: İçerenköy Mahallesi Kayışdağı Caddesi Günbey Plaza Apt. No:80/3 Kat:2 D:3 Ataşehir / İstanbul
İLETİŞİM	: 0 216 573 96 96 (Tel) 0 216 577 75 34 (Faks) info@atakgd.com.tr (e-posta)
KURULUŞ TARİHİ	: 14.04.2011
SERMAYESİ	: 300.000,-TL
TİCARET SİCİL NO'SU	: 773409 (İstanbul Ticaret Sicil Memurluğu)
FAALİYET KONUSU	: Yürürlükteki mevzuat çerçevesinde her türlü resmi, özel, gerçek ve tüzel kuruluşlara ait her türlü gayrimenkullerin, gayrimenkul projelerinin ve gayrimenkule dayalı hak ve faydaların belirli bir tarihteki muhtemel değerlerinin bağımsız ve tarafsız olarak takdiri, bu değerleri etkileyen gayrimenkullerin niteliği, piyasa ve çevre koşullarını analiz ederek, ulusal ve uluslararası alanda kabul görmüş değerlendirme standartları ve esasları çerçevesinde değerlendirme raporlarını hazırlamak.
İZİNLER/YETKİLERİ	: Atak Gayrimenkul Değerleme A.Ş. Sermaye Piyasası Kurulu'nun 17/02/2001 tarihli ve 24491 sayılı Resmi Gazete'de Seri: VIII, No: 35 ile yayımlanan "Sermaye Piyasası Mevzuatı Çerçevesinde Gayrimenkul Değerleme Hizmeti Verecek Şirketler İle Bu Şirketlerin Kurulca Listeye Alınmalarına İlişkin Esaslar Hakkında Tebliğ" çerçevesinde, gayrimenkul değerlendirme hizmeti vermek üzere konunun görüşüldüğü Kurul Karar Organı'nın 16.02.2012 tarih ve 7 sayılı toplantısında uyarınca Sermaye Piyasası Kurulunca Listeye alınmıştır. Ayrıca Bankacılık Düzenleme ve Denetleme Kurulu'nun 05.06.2014 tarih ve 5888 sayılı Kararı ile Şirketimize "Bankalara Değerleme Hizmeti Verecek Kuruluşların Yetkilendirilmesi ve Faaliyetleri Hakkında Yönetmelik'in 11. Maddesi'ne istinaden bankalara Yönetmeliğin 4. Maddesi kapsamına giren "gayrimenkul, gayrimenkul projesi veya gayrimenkule bağlı hak ve faydaların değerlendirilmesi" hizmeti verme yetkisi verilmiştir.

2.2. Müşteriyi Tanıtıcı Bilgiler

ÜN VANI	: Emlak Konut Gayrimenkul Yatırım Ortaklığı A.Ş.
ADRESİ	: Barbaros Mahallesi Mor Sümbül Sokak No:7/2B Ataşehir / İSTANBUL
İLETİŞİM	: 0 216 579 15 15 (Tel) 0 216 456 48 75 (Faks) info@emlakkonut.com.tr (e-posta)
KURULUŞ TARİHİ	: 1953 Yılında kurulmuştur.
FAALİYET KONUSU	: Şirket, SPK'nın gayrimenkul yatırım ortaklıklarına ilişkin düzenlemelerinde yazılı amaç ve konularla iştirak etmek ve esas olarak gayrimenkullere, gayrimenkullere dayalı sermaye piyasası araçlarına, gayrimenkul projelerine ve gayrimenkullere dayalı haklara yatırım yapmak üzere ve kayıtlı sermayeli olarak kurulmuş halka açık anonim ortaklıktır.
HALKA ARZ TARİHİ	: 02.12.2010
GYO TESCİL TARİHİ	: 22.07.2002
SERMAYESİ	: 3.800.000.000,-TL (Ödenmiş Sermayesi)
PORTFÖY BİLGİLERİ	: Türkiye'nin çeşitli bölgelerinde yer alan muhtelif gayrimenkuller
HALKA AÇIKLIK ORANI	: % 50,66

2.3. Müşteri Taleplerinin Kapsamı ve Varsa Getirilen Sınırlamalar

İş bu rapor, Emlak Konut GYO A.Ş.'nin talebi üzerine Bu çalışma, İstanbul İli, Ataşehir İlçesi, Küçükbakkalköy Mahallesi, 3331 ada 5 no.lu parsel üzerinde yer alan A Blok 1 no.lu bağımsız bölüm ve B Blok 1 no.lu bağımsız bölümün SPK mevzuatı ve sözleşme gereği güncel piyasa rayiç değerlerinin ve A Blok 1 no.lu Bağımsız Bölümün kira değerinin tespiti için hazırlanmıştır.

Değerleme raporuyla ilgili tarafımıza müşteri tarafından getirilen herhangi bir sınırlama bulunmamaktadır.

BÖLÜM 3

GAYRİMENKULLER İLE İLGİLİ BİLGİLER

3.1. Çevre ve Konum

Rapora konu taşınmazlar, İstanbul İli, Ataşehir İlçesi, Küçükbakkalköy Mahallesi, Batı Ataşehir Bölgesi'nde konumlu 3331 ada 5 no.lu parsel üzerinde bulunan Ataşehir Resmi Kurum Binası Projesi kapsamındaki A ve B Blok'tur.

Rapora konu taşınmazlar, O1-O2 Çamlıca Bağlantı Yolu'nun ve İstanbul Finans Merkezi'nin kuzeyinde Ataşehir Belediye Binası'nın yakın mesafesinde kalmaktadır.

Rapora konu taşınmazlara ulaşım; O1 - O2 Çamlıca Bağlantı Yolu üzerinde Sabiha Gökçen Havalimanı istikametinde ilerlerken, Ataşehir bağlantısına girilir. Zambak sokak üzerinden sola Begonya Sokak istikametine dönlür. Begonya Sokak üzerinden yaklaşık 800 m gidilerek ulaşılır. Rapora konu taşınmaz bu sokak üzerinde Ataşehir Belediye Binası'nı geçtikten sonra sağ tarafta yer almaktadır.

Taşınmazların yakın çevresinde, Ataşehir Belediyesi, Halkbank Genel Müdürlüğü, Fenerbahçe Ülker Arena ve İstanbul Finans Merkezi gibi herkes tarafından bilinen bölgenin önemli noktaları yer almaktadır. Ayrıca bölgede, Sarphan Finans Park, Uphill Court, Kent Plus, Deluxia ve Varyap Meridian gibi çok sayıda konut ve ofis projeleri bulunmaktadır.

Değerleme konusu gayrimenkullerin bulunduğu bölge, Anadolu Otoyolu Bağlantısına yaklaşık 800 m, D-100 Karayolu'na yaklaşık 2 km, 15 Temmuz Şehitler Köprüsüne yaklaşık 11 km, Fatih Sultan Mehmet Köprüsüne yaklaşık 16 km ve Sabiha Gökçen Havalimanı'na yaklaşık 22 km uzaklıktadır.

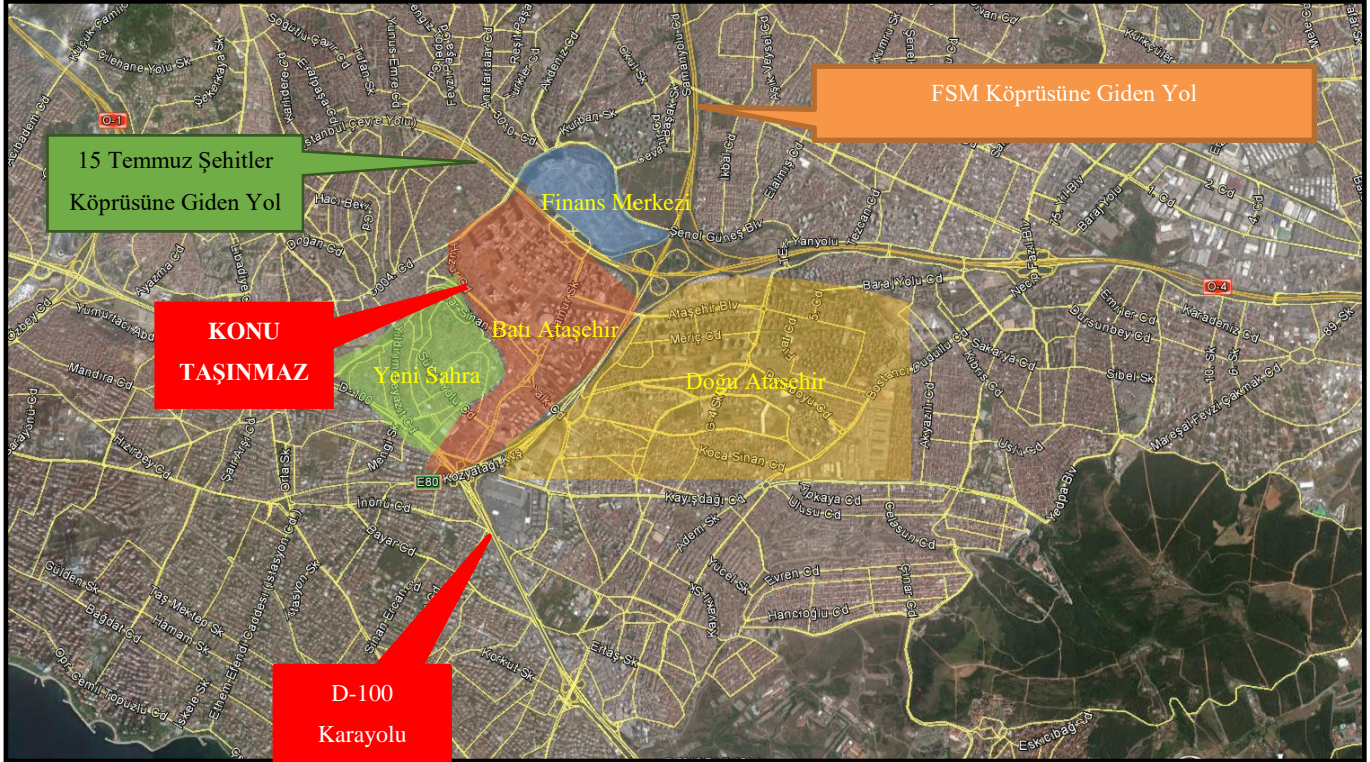

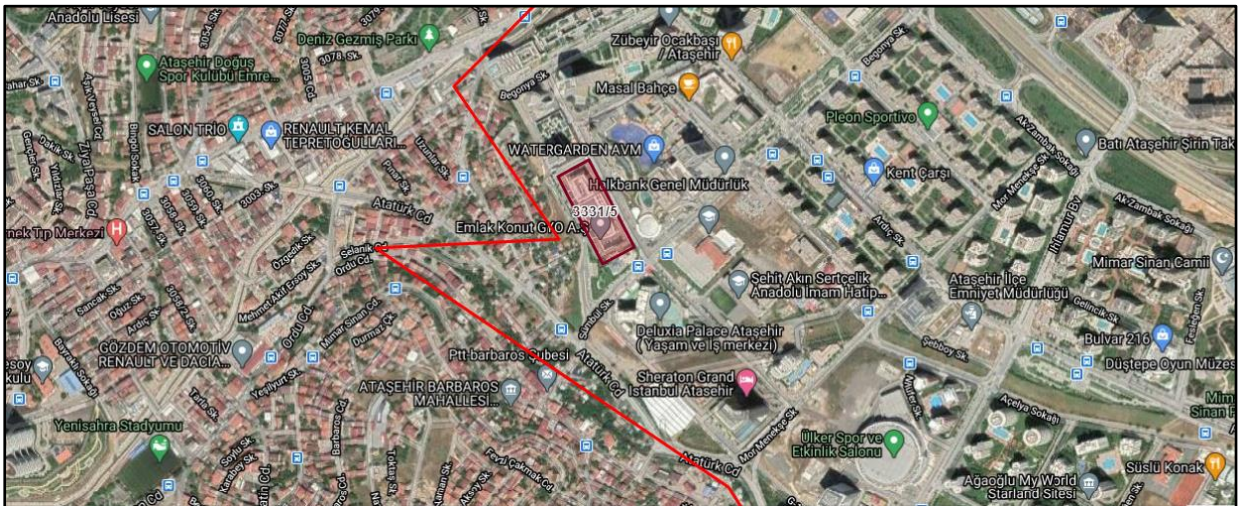
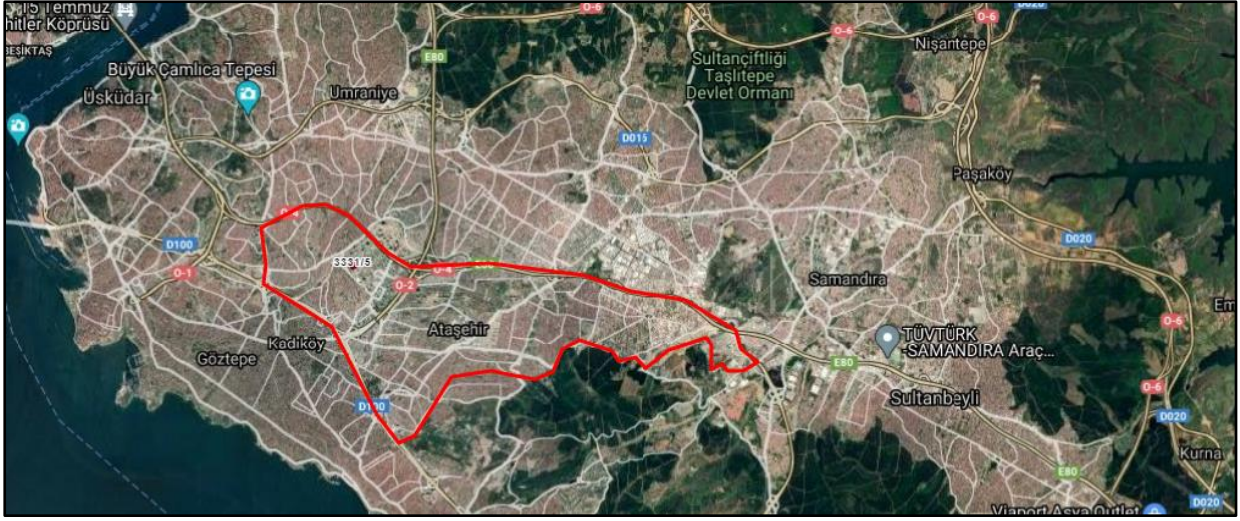

3.2. Gayrimenkullerin Tapu Kaydı ve Mülkiyet Bilgisi

Rapora konu taşınmazların tapu kayıt bilgileri TAKBİS sisteminden temin edilen tapu kayıt belgelerine ve ilgili tapu sicil müdürlüğünde yapılan incelemelere göre aşağıdaki gibidir. Tapu kayıt belgeleri raporumuz ekinde sunulmuştur.

İli : İstanbul
İlçesi : Ataşehir
Mahallesi : Küçükbakkalköy
Ada/Parsel : 3331/5
Yüzölçümü (m²) : 11.528,07
Niteliği : (A) Blok 10 Katlı Betonarme Bina ve (B) Blok 12 Katlı Betonarme Bina ve Arsası
Maliki : Emlak Konut Gayrimenkul Yatırım Ortaklığı Anonim Şirketi
Hissesi : Tam
Tarih : 21.12.2015
Yevmiye No : 24978

Sıra No	Blok No	Bağımsız Bölüm No	Niteliği	Bulunduğu Kat	Arsa Payı	Arsa Payına Düşen Yüzölçümü (m ²)	Cilt No	Sayfa No
1	A	1	Resmi Kurum (Ofis ve İşyeri)	Zemin	80542/267962	3.465,02	527	52109
2	B	1	Resmi Kurum (Ofis ve İşyeri)	Zemin	187420/267962	8.063,05	527	52110

TKGM Tapu Kayıt Bilgi Sistemi'nden 03.11.2020 tarihi itibarı ile alınan TAKBİS belgesine göre taşınmazların tapu kaydı üzerinde aşağıdaki beyan ve şerhler mevcuttur.

A Blok 1 No.lu Parsel Bağımsız Bölüm üzerinde;

Beyanlar Hanesi:

- Yönetim Planı: 14/12/2015 (21.12.2015 Tarih 24978 Yevmiye No)
- Taşınmaz Kİ den KM ye çevrilmiştir. (27/12/2017 Tarih 22809 Yevmiye No)

Şerhler Hanesi:

- 25500000 TL bedel karşılığında kira sözleşmesi vardır. (Türkiye Halk Bankası A.Ş. ye 5 yıl süreli kira sözleşmesi vardır.) (15/11/2017 Tarih 19752 Yevmiye No)

B Blok 1 No.lu Parsel Bağımsız Bölüm üzerinde;

Beyanlar Hanesi:

- Yönetim Planı: 14/12/2015 (21.12.2015 Tarih 24978 Yevmiye No)
- Kat Mülkiyetine Çevrilmiştir. (10.20.2017 Tarih 2524 Yevmiye No)

Beyanlar hanesinde yer alan; “Yönetim planı”, ana taşınmazın yönetim tarzını, kullanma maksat ve şeklini, yönetici ve denetçilerin alacakları ücreti ve yönetime ait diğer hususları ve bütün kat maliklerini bağlayan sözleşme hükmündeki bir belgedir. “Kİ den KM Çevrilmiştir” beyan kayıtları taşınmazların, Kat Mülkiyeti Kanunu kapsamında, kat irtifakından, kat mülkiyetine çevrildiğine dair belirtmedir. B blok şerhler hanesindeki kira şerhi taşınmazın 5 yıllık kira sözleşmesi olduğuna dair belirtmedir.

Rapor konusu taşınmazlar üzerinde yer alan kayıtlar rutin uygulamalar olup satış kabiliyeti üzerinde etkileri bulunmamaktadır. TAKBİS Belgeleri üzerindeki kayıtları rapor tarihinde ilgili tapu müdürlüğünde teyit edilmiştir. Gayrimenkul Yatırım Ortaklıklarına İlişkin Esaslar Tebliği'nin 22.maddesinin birinci fıkrasının (c) ve (j) bendlerinde belirtilen hükümler çerçevesinde; rapora konu taşınmazın sermaye piyasası hükümleri çerçevesinde gayrimenkul yatırım ortaklığı portföyünde “Bina” olarak bulunmasında herhangi bir sakınca bulunmamaktadır.

3.3. Gayrimenkullerin İmar Bilgisi

Ataşehir Belediyesi İmar Müdürlüğü'nde yapılan incelemede ve temin edilen imar pafta örneğine göre rapor konusu taşınmazların konumlu olduğu 3346 Ada 1 Parselin 14.08.2009 - 02.10.2010 – 21.04.2010 - 30.10.2012 tasdik tarihli Ataşehir Toplu Konut Alanı Batı Bölgesi 1/1000 Ölçekli Revizyon Uygulama İmar Planı ve 25.04.2019 tadil tarihli Ataşehir İlçesi 3331 Ada 5 Parsele İlişkin 1/1000 ölçekli plan değişikliği kapsamında kaldığı, Sosyal ve Kültürel Tesis Alanı lejantı ve Emsal:1,00, Hmaks: Z+8 Kat yapılaşma şartına sahip olduğu bilgisi alınmıştır.

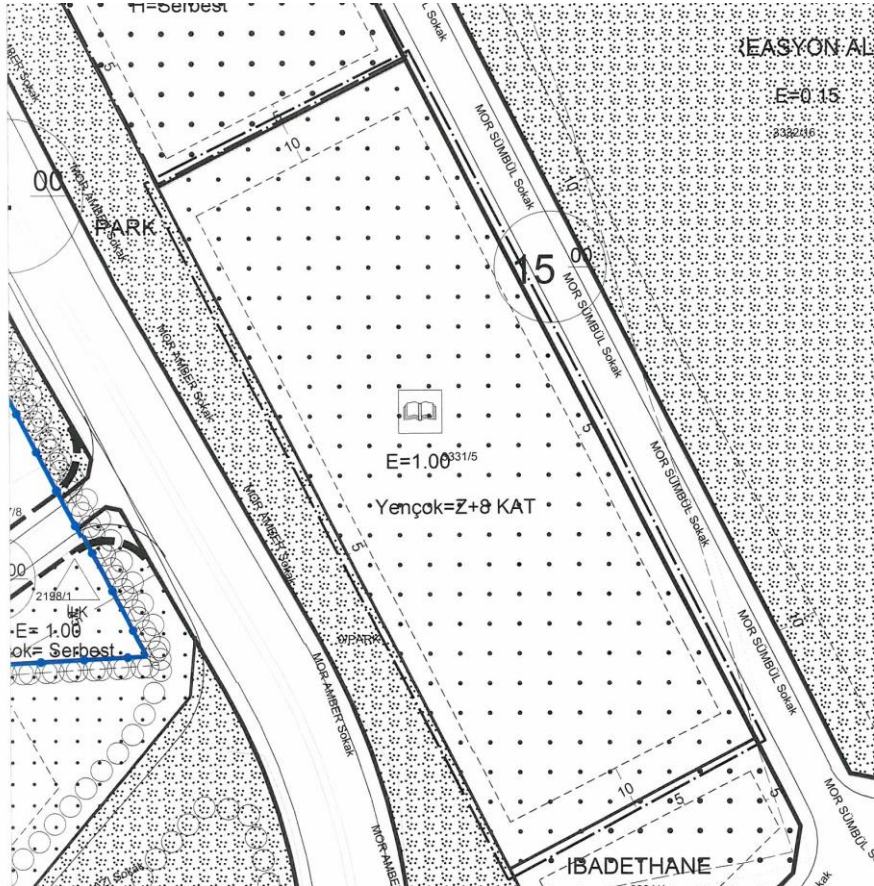

3.4. Parsellerin Son Üç Yıllık Dönemde Mülkiyet Ve Hukuki Durumundaki Değişiklikler

3.4.1 Tapu Müdürlüğü İncelemesi

Yapılan incelemelerde taşınmazların son üç yıl içerisinde mülkiyetlerinde herhangi bir değişiklik olmadığı tespit edilmiştir.

3.4.2 Belediye İncelemesi

Yapılan incelemelerde taşınmazın 14.08.2009 - 02.10.2010 – 21.04.2010 - 30.10.2012 tasdik tarihli Ataşehir Toplu Konut Alanı Batı Bölgesi 1/1000 Ölçekli Revizyon Uygulama İmar Planı kapsamında Resmi Tesis Alanı imar fonksiyonuna sahipken T.C. Çevre ve Şehircilik Bakanlığı tarafından onaylanan 25.04.2019 tadil tarihli Ataşehir İlçesi 3331 Ada 5 Parsele İlişkin 1/1000 ölçekli plan değişikliğiyle, 3331 ada 5 parselin imar fonksiyonu Sosyal ve Kültürel Tesis Alanı olarak belirlenmiştir.

3.4.3. Kadastro Müdürlüğü İncelemesi

Yapılan incelemelerde taşınmazın son üç yıl içerisinde kadastral durumunda herhangi bir değişiklik olmadığı tespit edilmiştir.

3.5. İlgili Mevzuat Gereği Alınmış İzin ve Belgeler

Ataşehir Belediyesi imar arşivinden yapılan araştırmalar ve yetkililerden alınan bilgiler doğrultusunda parsel bünyesinde yer alan taşınmazların ruhsat ve iskan bilgileri aşağıda tabloda sunulmuştur.

Sıra No	Blok No	Yeni Yapı Ruhsatı		Tadilat Ruhsatı		İsim Değişikliği Ruhsatı		Yapı Kullanma İzin Belgesi		Bağımsız Bölüm Adedi	Yapı Sınıfı	Toplam İnşaat Alanı (m ²)
		Tarih	No	Tarih	No	Tarih	No	Tarih	No			
1	A	21.12.2012	32	30.10.2014	39	04.03.2016	12	15.11.2017	306	1	IV-A	23.983,00
2	B	21.12.2012	32-1	30.10.2014	39-1	04.03.2016	12-1	09.09.2016	310	1	IV-A	25.788,00

Konu taşınmazların gerekli tüm izinleri alınmış, projesi onaylanmış, yapı kullanma izin belgesi alınmış ve kat mülkiyetine geçilmiştir.

3.6. Yapı Denetim Kanunu Gereğince Yapılan İncelemeler ve Belgeler

Alınan yapı ruhsatları incelendiğinde Emlak GYO A.Ş.'nin kamu kurumu niteliğine haiz olduğu ve yapının fenni mesuliyetinin 3194 sayılı İmar Kanununun 26. Maddesi uyarınca yapılacağı beyan edildiği görülmektedir. 3194 Sayılı İmar Kanunu'na göre; Madde 26- Kamu kurum ve kuruluşlarınca yapılacak veya yaptırılacak yapılara, imar planlarında o maksada tahsis edilmiş olmak, plan ve mevzuata aykırı olmamak üzere mimari, statik, tesisat ve her türlü fenni mesuliyeti bu kamu kurum ve kuruluşlarınca üstlenilmesi ve mülkiyetin belgelenmesi kaydıyla avan projeye göre ruhsat verilir.

3.7. En Etkin ve Verimli Kullanımı

Değerleme konusu taşınmazın konumlandığı ana taşınmaz imar planı doğrultusunda yapılaşmış olup bu nedenle mevcut kullanımının en etkin ve verimli kullanım olduğu düşünülmektedir.

3.8. Müşterek veya Bölünmüş Kısımların Değerleme Analizi

Değerleme konusu taşınmazlar, 09.09.2016 ve 15.11.2017 tarihlerinde kat mülkiyetine geçmiştir. Emlak Konut Gayrimenkul Yatırım Ortaklığı A.Ş. portföyünde "Bina" başlığı altında yer almaktadırlar. Müşterimiz talebi doğrultusunda 2 adet bağımsız bölümün değer tespiti yapılmıştır.

3.9. Hasılat Paylaşımı, Kat Karşılığı Yöntemi ile Yapılacak Projelerde, Pay Oranları

Taşınmazlar, 09.09.2016 ve 15.11.2017 tarihlerinde kat mülkiyetine çevrilmiştir. Raporu konu taşınmazlar tam mülkiyet olup mülkiyet hakkı değerlendirilmiştir. Bu değerlendirme raporu, gayrimenkul üst hakkı veya devre mülk hakkı vs. gibi özel hakları içermemekte olup herhangi bir sınırlama bulunmamaktadır.

3.10. Gayrimenkul Yatırım Ortaklıklarının Portföyüne Alınması Hakkında Görüş

Rapor konusu İstanbul İli, Ataşehir İlçesi, Küçükbakkalköy Mahallesi, 3331 ada 5 no.lu parsel üzerinde yer alan A Blok 1 no.lu bağımsız bölüm ve B Blok 1 no.lu bağımsız bölümlerin Sermaye Piyasası Mevzuatı çerçevesinde gayrimenkul yatırım ortaklığı portföyünde "Bina" başlığı altında bulunmasında herhangi bir sakınca olmadığı görüş ve kanaatindeyiz.

3.11. Proje İle İlgili Genel Bilgiler

Rapora konu taşınmazlar Küçükbakkalköy Mahallesi, Mor Sümbül Sokak, Dış Kapı No: 7/1-2 Blok: A-B Ataşehir/İSTANBUL posta adresinde yer almaktadırlar. Resmi Kurum Projesi'ne ait bilgiler aşağıda sunulmuştur.

- Rapora konu 3331 ada 5 nolu parsel 11.528,07 m² yüzölçümüne sahiptir.
- Parselin Mor Sümbül Sokak'a yaklaşık 180 m. cephelidir.
- Parsel düz bir topoğrafik yapıya sahiptir.
- Parsel dikdörtgen yapıda geometrik forma sahiptir.
- Rapora konu parsel üzerinde yer alan proje A ve B olmak üzere 2 bloktan oluşmaktadır.
- A blok toplamda 10 kat, B blok ise toplamda 12 kata sahiptir.
- Bloklar toplam 49.771 m² kapalı inşaat alanına sahiptir.
- Emlak Konut GYO A.Ş.'nin tarafımıza sunmuş olduğu kat irtifakına esas onaylı bağımsız bölüm listesinde A Blok'un satışa esas brüt toplam kullanım alanı 11.931,93 m² (eklentiler, teras ve diğer hariç), B Blok'un ise satışa esas brüt toplam kullanım alanı 15.833,80 m² (eklentiler, teras ve diğer hariç) dir.
- Rapor konusu A Blok 1 no.lu bağımsız bölümün 7.025,58 m², B Blok 1 no.lu bağımsız bölümün 7.015,10 m² otopark eklentileri bulunmaktadır.

3.12. Gayrimenkullerin Değerine Etki Eden Olumlu - Olumsuz Faktörler

Olumlu Özellikler

- Taşınmazların TEM ve D-100 ana ulaşım güzergâhlarına çok yakın konumda olması nedeniyle alternatif ulaşım imkânlarının olması,
- Prestijli iş, otel, sağlık ve eğlence mekânlarının bulunduğu ve son yıllarda İstanbul İli'nin en çok değer kazanan bir bölgelerinden birinde konumlanmaları,
- Kat mülkiyetine geçilmiş olması,
- Çevrede hızlı bir yapılaşmanın olması, bölgesel cazibenin artması, sosyal alanların artması,
- Görülebilirliği ve reklam kabiliyeti,
- Taşınmazların manzara avantajlarının olması.

Olumsuz Özellikler

- Küresel ölçekte yaşanan pandeminin ekonomi üzerindeki olumsuz etkisi,
- Kamu bankalarının yaptığı faiz kampanyaları sebebiyle gayrimenkul piyasalarında yaşanan spekülasyon hareketleri.

BÖLÜM 4

DEĞERLEME YÖNTEMLERİ, GENEL TANIMLAR

4.1. Değerleme Yöntemleri¹

Uluslararası Değerleme Standartları Konseyi'nin yayınlamış olduğu 2017 Uluslararası Değerleme Standartları'na göre; Aşağıda bahsi geçen üç yaklaşım değerlemede kullanılan temel yaklaşımlardır. Bunların tümü, fiyat dengesi, fayda beklentisi veya ikame ekonomi ilkelerine dayanmaktadır.

Bu yaklaşımlar;

(a) Pazar Yaklaşımı, (b) Gelir Yaklaşımı ve (c) Maliyet Yaklaşımı şeklindedir.

4.1.1. Pazar Yaklaşımı

Pazar yaklaşımı varlığın, fiyat bilgisi elde edilebilir olan aynı veya karşılaştırılabilir (benzer) varlıklarla karşılaştırılması suretiyle gösterge niteliğindeki değer belirlendiği yaklaşımı ifade eder.

Aşağıda yer verilen durumlarda, pazar yaklaşımının uygulanması ve bu yaklaşıma önemli ve/veya anlamlı ağırlık verilmesi gerekli görülmektedir:

(a) değerlendirme konusu varlığın değer esasına uygun bir bedelle son dönemde satılmış olması,

(b) değerlendirme konusu varlığın veya buna önemli ölçüde benzerlik taşıyan varlıkların aktif olarak işlem görmesi ve/veya

(c) önemli ölçüde benzer varlıklar ile ilgili sık yapılan ve/veya güncel gözlemlenebilir işlemlerin söz konusu olması.

Yukarıda yer verilen durumlarda pazar yaklaşımının uygulanması ve bu yaklaşıma önemli ve/veya anlamlı ağırlık verilmesi gerekli görülmeyle birlikte, söz konusu kriterlerin karşılanmadığı aşağıdaki ilave durumlarda, pazar yaklaşımı uygulanabilir ve bu yaklaşıma önemli ve/veya anlamlı ağırlık verilebilir.

Pazar yaklaşımının aşağıdaki durumlarda uygulanması halinde, değerlemeyi gerçekleştiren diğer yaklaşımların uygulanıp uygulanamayacağını ve pazar yaklaşımı ile belirlenen gösterge niteliğindeki değeri pekiştirmek amacıyla ağırlıklandırılıp ağırlıklandırılmayacağını dikkate alması gerekli görülmektedir:

(a) değerlendirme konusu varlığa veya buna önemli ölçüde benzer varlıklara ilişkin işlemlerin, pazardaki oynaklık ve hareketlilik dikkate almak adına, yeteri kadar güncel olmaması,

(b) değerlendirme konusu varlığın veya buna önemli ölçüde benzerlik taşıyan varlıkların aktif olmamakla birlikte işlem görmesi,

¹ 2017 Uluslararası Değerleme Standartları'ndan alınmıştır.

(c) pazar işlemlerine ilişkin bilgi elde edilebilir olmakla birlikte, karşılaştırılabilir varlıkların değerlendirme konusu varlıkla önemli ve/veya anlamlı farklılıklarının, dolayısıyla da sübjektif düzeltmeler gerektirme potansiyelinin bulunması,

(d) güncel işlemlere yönelik bilgilerin güvenilir olmaması (örneğin, kulaktan dolma, eksik bilgiye dayalı, sinerji alıcılı, muvazaalı, zorunlu satış içeren işlemler vb.),

(e) varlığın değerini etkileyen önemli unsurun varlığın yeniden üretim maliyeti veya gelir yaratma kabiliyetinden ziyade pazarda işlem görebileceği fiyat olması.

Birçok varlığın benzer olmayan unsurlardan oluşan yapısı, pazarda birbirinin aynı veya benzeyen varlıkları içeren işlemlere ilişkin bir kanıtın genelde bulunamayacağı anlamına gelir. Pazar yaklaşımının kullanılmadığı durumlarda dahi, diğer yaklaşımların uygulanmasında pazara dayalı girdilerin azami kullanımı gerekli görülmektedir (örneğin, etkin getiriler ve getiri oranları gibi pazara dayalı değerlendirme ölçütleri).

4.1.2. Gelir Yaklaşımı

Gelir yaklaşımı, gösterge niteliğindeki değer, gelecekteki nakit akışlarının tek bir cari değere dönüştürülmesi ile belirlenmesini sağlar. Gelir yaklaşımında varlığın değeri, varlık tarafından yaratılan gelirlerin, nakit akışlarının veya maliyet tasarruflarının bugünkü değerine dayanılarak tespit edilir.

Aşağıda yer verilen durumlarda, gelir yaklaşımının uygulanması ve bu yaklaşıma önemli ve/veya anlamlı ağırlık verilmesi gerekli görülmektedir:

(a) varlığın gelir yaratma kabiliyetinin katılımcının gözüyle değeri etkileyen çok önemli bir unsur olması,

(b) değerlendirme konusu varlıkla ilgili gelecekteki gelirin miktarı ve zamanlamasına ilişkin makul tahminler mevcut olmakla birlikte, ilgili pazar emsallerinin varsa bile az sayıda olması.

Yukarıda yer verilen durumlarda gelir yaklaşımının uygulanması ve bu yaklaşıma önemli ve/veya anlamlı ağırlık verilmesi gerekli görülmekle birlikte, söz konusu kriterlerin karşılanmadığı aşağıdaki ilave durumlarda, gelir yaklaşımı uygulanabilir ve bu yaklaşıma önemli ve/veya anlamlı ağırlık verilebilir. Gelir yaklaşımının aşağıdaki durumlarda uygulanması halinde, değerlemeyi gerçekleştiren diğer yaklaşımların uygulanıp uygulanamayacağını ve gelir yaklaşımı ile belirlenen gösterge niteliğindeki değeri pekiştirmek amacıyla ağırlıklandırılıp ağırlıklandırılmayacağını dikkate alması gerekli görülmektedir:

(a) değerlendirme konusu varlığın gelir yaratma kabiliyetinin katılımcının gözüyle değeri etkileyen birçok faktörden yalnızca biri olması,

(b) değerlendirme konusu varlıkla ilgili gelecekteki gelirin miktarı ve zamanlamasına ilişkin önemli belirsizliklerin bulunması,

(c) değerlendirme konusu varlıkla ilgili bilgiye erişimsizliğin bulunması (örneğin, kontrol gücü bulunmayan bir pay sahibi geçmiş tarihli finansal tablolara ulaşabilir, ancak tahminlere/bütçelere ulaşamaz), ve/veya

(d) değerlendirme konusu varlığın gelir yaratmaya henüz başlamaması, ancak başlamasının planlanmış olması.

Gelir yaklaşımının temelini, yatırımcıların yatırımlarından getiri elde etmeyi beklemeleri ve bu getirinin yatırıma ilişkin algılanan risk seviyesini yansıtmasının gerekli görülmesi teşkil eder.

Genel olarak yatırımcıların sadece sistematik risk (“pazar riski” veya “çeşitlendirmeye giderilemeyen risk” olarak da bilinir) için ek getiri elde etmeleri beklenir.

4.1.3. Maliyet Yaklaşımı

Maliyet yaklaşımı, bir alıcının, gereksiz külfet doğuran zaman, elverişsizlik, risk gibi etkenler söz konusu olmadıkça, belli bir varlık için, ister satın alma, isterse yapım yoluyla edinilmiş olsun, kendisine eşit faydaya sahip başka bir varlığı elde etme maliyetinden daha fazla ödeme yapmayacağı ekonomik ilkesinin uygulanmasıyla gösterge niteliğindeki değer belirlendiği yaklaşımdır. Bu yaklaşımda, bir varlığın cari ikame maliyetinin veya yeniden üretim maliyetinin hesaplanması ve fiziksel bozulma ve diğer biçimlerde gerçekleşen tüm yıpranma paylarının düşülmesi suretiyle gösterge niteliğindeki değer belirlenmektedir.

Aşağıda yer verilen durumlarda, maliyet yaklaşımının uygulanması ve bu yaklaşıma önemli ve/veya anlamlı ağırlık verilmesi gerekli görülmektedir:

(a) katılımcıların değerlendirme konusu varlıkla önemli ölçüde aynı faydaya sahip bir varlığı yasal kısıtlamalar olmaksızın yeniden oluşturabilmesi ve varlığın, katılımcıların değerlendirme konusu varlığı bir an evvel kullanabilmeleri için önemli bir prim ödemeye razı olmak durumunda kalmayacakları kadar, kısa bir sürede yeniden oluşturulabilmesi,

(b) varlığın doğrudan gelir yaratmaması ve varlığın kendine özgü niteliğinin gelir yaklaşımını veya pazar yaklaşımını olanaksız kılması, ve/veya

(c) kullanılan değer esasının temel olarak ikame değeri örneğinde olduğu gibi ikame maliyetine dayanması.

Yukarıda yer verilen durumlarda maliyet yaklaşımının uygulanması ve bu yaklaşıma önemli ve/veya anlamlı ağırlık verilmesi gerekli görülmeyle birlikte, söz konusu kriterlerin karşılanmadığı aşağıdaki ilave durumlarda, maliyet yaklaşımı uygulanabilir ve bu yaklaşıma

önemli ve/veya anlamlı ağırlık verilebilir. Maliyet yaklaşımının aşağıdaki durumlarda uygulanması halinde, değerlemeyi gerçekleştirenin diğer yaklaşımların uygulanıp uygulanamayacağını ve maliyet yaklaşımı ile belirlenen gösterge niteliğindeki değeri pekiştirmek amacıyla ağırlıklandırılıp ağırlıklandırılmayacağını dikkate alması gerekli görülmektedir:

(a) katılımcıların aynı faydaya sahip bir varlığı yeniden oluşturmayı düşündükleri, ancak varlığın yeniden oluşturulmasının önünde potansiyel yasal engellerin veya önemli ve/veya anlamlı bir zaman ihtiyacının bulunması,

(b) maliyet yaklaşımının diğer yaklaşımlara bir çapraz kontrol aracı olarak kullanılması (örneğin, maliyet yaklaşımının, değerlemesi işletmenin sürekliliği varsayımıyla yapılan bir işletmenin tasfiye esasında daha değerli olup olmadığının teyit edilmesi amacıyla kullanılması), ve/veya

(c) varlığın, maliyet yaklaşımında kullanılan varsayımları son derece güvenilir kılacak kadar, yeni oluşturulmuş olması.

Kısmen tamamlanmış bir varlığın değeri genellikle, varlığın oluşturulmasında geçen süreye kadar katlanılan maliyetleri (ve bu maliyetlerin değere katkı yapıp yapmadığını) ve katılımcıların, varlığın, tamamlandığındaki değerinden varlığı tamamlamak için gereken maliyetler ile kâr ve riske göre yapılan uygun düzeltmeler dikkate alındıktan sonraki değerine ilişkin beklentilerini yansıtabilir.

4.1.4. Geliştirme Amaçlı Mülk Değerlemesi

Bu standart bağlamında geliştirme amaçlı mülk, en verimli ve en iyi kullanıma erişilebilmesi için yapılan yeniden geliştirmeler veya değerlendirme tarihinde planlanan veya devam eden iyileştirmelerle ilgili haklar olarak tanımlanmakta olup aşağıdakileri içermektedir:

- (a) binaların inşaatı,
- (b) altyapısı ile birlikte geliştirilen daha önce geliştirilmemiş arazi,
- (c) daha önce geliştirilmiş arazinin yeniden geliştirilmesi,
- (d) mevcut binaların ve yapıların iyileştirilmesi veya değiştirilmesi,
- (e) nizamî bir planda geliştirilmek üzere tahsis edilen arazi, ve nizamî bir planda daha yüksek bir değer kullanımı veya yoğunluk için tahsis edilmiş arazi.

Geliştirme amaçlı mülk değerlemesinde *UDS 105 Değerleme Yaklaşımları ve Yöntemleri* standardında tarif edilen üç temel değerlendirme yaklaşımı da uygulanabilir. Geliştirme amaçlı mülk değerlemesi ile ilgili iki temel yaklaşım bulunmaktadır. Bunlar:

- (a) pazar yaklaşımı,
- (b) pazar, gelir ve maliyet yaklaşımının bir karışımı olan kalıntı yöntemidir

Bu yaklaşım tamamlanmış “brüt geliştirme değeri”nden geliştirme maliyetleri ile geliştirici kârının geliştirme amaçlı mülkün kalıntı değerine ulaşabilmek için düşülmesine dayanır.

Kalıntı Yöntemi:

Kalıntı yöntemi, geliştirmenin tamamlanması için gerekli olduğu bilinen ve beklenen tüm maliyetler, projenin tamamlanmasıyla ilgili riskler dikkate alınmak suretiyle, projenin tamamlandıktan sonraki beklenen değerinden düşüldükten sonra kalan kalıntı tutarı ifade etmesi nedeniyle bu şekilde adlandırılır. Hesaplanan bu tutar kalıntı değer olarak nitelendirilir. Kalıntı yönteminden türetilen kalıntı değer geliştirme amaçlı mülkün mevcut haliyle pazar değerine eşit olabilir veya olmayabilir.

BÖLÜM 5

GENEL VE BÖLGESEL VERİLER

5.1. Türkiye Demografik Veriler²

Türkiye'de ikamet eden nüfus, 31 Aralık 2019 tarihi itibarıyla bir önceki yıla göre 1 milyon 151 bin 115 kişi artarak 83 milyon 154 bin 997 kişiye ulaştı. Erkek nüfus 41 milyon 721 bin 136 kişi olurken, kadın nüfus 41 milyon 433 bin 861 kişi oldu. Diğer bir ifadeyle toplam nüfusun %50,2'sini erkekler, %49,8'ini ise kadınlar oluşturdu.

Adrese Dayalı Nüfus Kayıt Sistemi (ADNKS) sonuçlarına göre ülkemizde ikamet eden yabancı nüfus bir önceki yıla göre 320 bin 146 kişi artarak 1 milyon 531 bin 180 kişi oldu. Bu nüfusun %50,8'ini erkekler, %49,2'sini kadınlar oluşturdu.

Yıllık nüfus artış hızı 2018 yılında binde 14,7 iken, 2019 yılında binde 13,9 oldu.

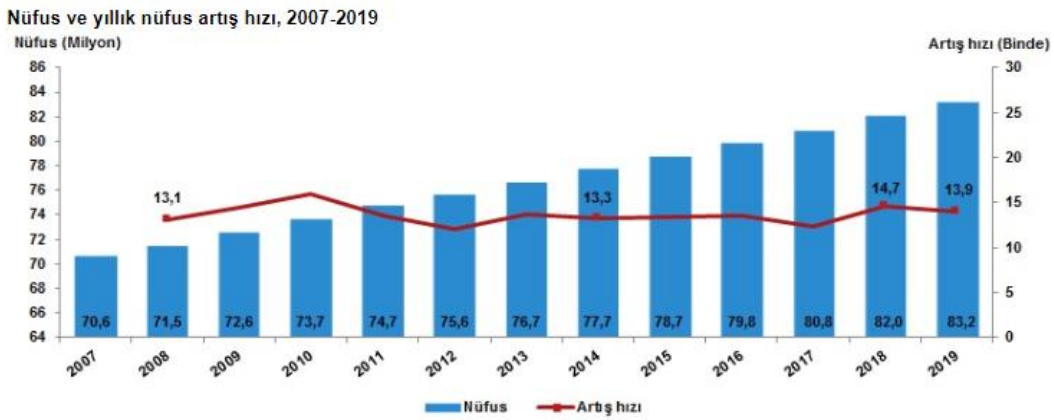

Türkiye'de 2018 yılında %92,3 olan il ve ilçe merkezlerinde yaşayanların oranı, 2019 yılında %92,8 oldu. Diğer yandan belde ve köylerde yaşayanların oranı %7,7'den %7,2'ye düştü.

İstanbul'un nüfusu, bir önceki yıla göre 451 bin 543 kişi artarak 15 milyon 519 bin 267 kişiye ulaştı. Türkiye nüfusunun %18,66'sının ikamet ettiği İstanbul'u, 5 milyon 639 bin 76 kişi ile Ankara, 4 milyon 367 bin 251 kişi ile İzmir, 3 milyon 56 bin 120 kişi ile Bursa ve 2 milyon 511 bin 700 kişi ile Antalya izledi.

Tunceli, 84 bin 660 kişi ile en az nüfusa sahip olan il oldu. Tunceli'yi, 84 bin 843 kişi ile Bayburt, 97 bin 319 kişi ile Ardahan, 142 bin 490 kişi ile Kilis ve 164 bin 521 kişi ile Gümüşhane takip etti.

Nüfus piramitleri, nüfusun yaş ve cinsiyet yapısında meydana gelen değişimi gösteren grafikler olarak tanımlanmaktadır. Türkiye'nin 2007 ve 2019 yılı nüfus piramitleri karşılaştırıldığında, doğurganlık ve ölümlülük hızlarındaki azalmaya bağlı olarak, yaşlı nüfusun arttığı ve ortanca yaşın yükseldiği görülmektedir.

² Demografik veriler TÜİK'nun yayınlamış olduğu Adrese Dayalı Nüfus Kayıt Sistemi Sonuçları raporundan alınmıştır.

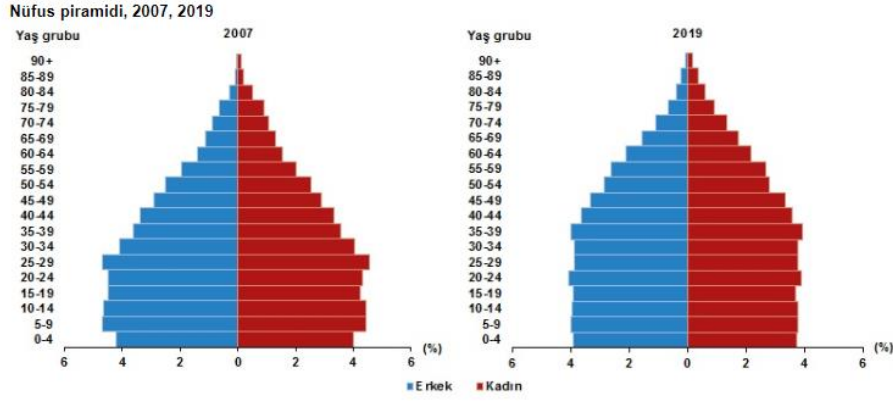

Türkiye'de 2018 yılında 32 olan ortanca yaş, 2019 yılında 32,4'e yükseldi. Cinsiyete göre incelendiğinde, ortanca yaşın erkeklerde 31,4'ten 31,7'ye, kadınlarda ise 32,7'den 33,1'e yükseldiği görüldü.

Çalışma çağı olarak tanımlanan 15-64 yaş grubundaki nüfusun oranı, 2007 yılında %66,5 iken 2019 yılında %67,8'e yükseldi. Diğer yandan çocuk yaş grubu olarak tanımlanan 0-14 yaş grubundaki nüfusun oranı %26,4'ten %23,1'e gerilerken, 65 ve daha yukarı yaştaki nüfusun oranı ise %7,1'den %9,1'e yükseldi.

Nüfus yoğunluğu olarak tanımlanan "bir kilometrekareye düşen kişi sayısı", Türkiye genelinde 2018 yılına göre 1 kişi artarak 108 kişiye yükseldi. İstanbul, kilometrekareye düşen 2 bin 987 kişi ile nüfus yoğunluğu en yüksek olan ilimiz oldu. İstanbul'dan sonra 541 kişi ile Kocaeli ve 364 kişi ile İzmir nüfus yoğunluğu en yüksek olan iller oldu.

Diğer yandan nüfus yoğunluğu en az olan il ise bir önceki yılda olduğu gibi, kilometrekareye düşen 11 kişi ile Tunceli oldu. Tunceli'yi 20 kişi ile Ardahan ve Erzincan illeri izledi.

Yüz ölçümü büyüklüğünde ilk sırada yer alan Konya'nın nüfus yoğunluğu 57, en küçük yüz ölçümüne sahip Yalova'nın nüfus yoğunluğu ise 320 olarak gerçekleşti.

5.2. Ekonomik Durum Genel Değerlendirme³

Makrofinansal görünüm 2019 yılı başından itibaren iyileşmeye başlamış, söz konusu eğilim Haziran ayından itibaren belirginleşmiştir. Makrofinansal görünüm 2019 yılı üçüncü çeyreğinde kayda değer iyileşme sergilemiş; hesaplanan endeks tarihsel ortalamasının üzerine çıkmıştır. (Grafik I.1)

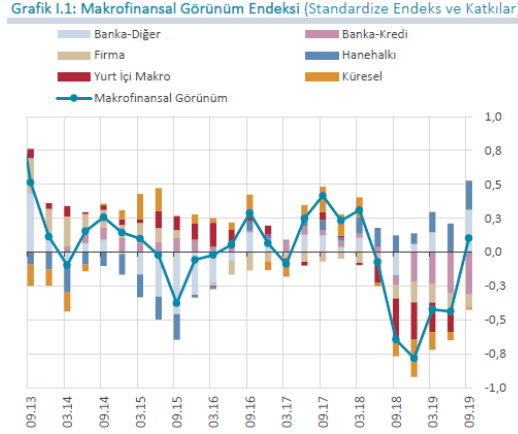

Bu gelişmede, küresel koşulların ılımlı desteği, yurt içi makroekonomik dengelenme süreci, finansal olmayan kesimin borçluluğundaki azalma eğilimi ve banka finansallarındaki olumlu gidişat etkili olmuştur. Banka kredilerine dair göstergeler ise, 2019 yılı Eylül ayına kadar tarihsel ortalamalarına göre bir miktar olumsuz seyretmeye devam etmiştir. Ancak, önümüzdeki dönemde kredi büyümesindeki canlanmanın ve iktisadi faaliyetteki ılımlı toparlanmanın bankacılık sektörü aktif kalitesine olumlu katkı yapması beklenmektedir. Nitekim yüksek frekanslı güncel verilere göre, Eylül ayında başlayan kredi büyümesindeki canlanma banka grupları ve kredi türleri bazında genele yayılarak sürmektedir.

Bir önceki dönemden bu yana, gelişmiş ülke ve gelişmekte olan ülke (GOÜ) büyüme beklentileri aşağı yönlü güncellenmiştir. Gelişmiş ülke merkez bankaları, büyüme ve enflasyon görünümündeki değişimin etkisiyle genişleyici para politikalarına yönelmiştir. Küresel büyümeye ilişkin endişeler, küresel ticaret politikalarındaki korumacılık eğilimleri ve jeopolitik gelişmeler, küresel iktisadi politika belirsizliğini artırmaktadır. Küresel borçluluk, özellikle artan reel sektör ve kamu sektörü borçluluğu nedeniyle gelişmiş ülke ve GOÜ'lerde önemli bir kırılganlık unsuru olmaya devam etmektedir. Bankacılık sektörü sermaye kârlılıklarının küresel finansal kriz öncesi döneme kıyasla genel olarak düşük seyretmesi bir diğer kırılganlık unsurudur. Gelişmiş ülke merkez bankaları tarafından uygulanan genişleyici para politikalarının etkisiyle yataylaşan getiri eğrileri, küresel iktisadi faaliyetteki zayıflık ile aktif kalitesi görünümünün bozulması gibi ülke ve bankalara özgü koşullar karlılık oranlarındaki bu durum

³ T.C.M.B Finansal İstikrar Kasım 2019 raporlarından derlenmiştir.

üzerinde etkili olmuştur. 2019 yılı üçüncü çeyreğinde, küresel finansal koşulların ılımlı seyri ile yurt içi enflasyon ve enflasyon beklentilerindeki düşüş sonucunda Türkiye'nin risk primi ve kur oynaklığı gerilemiştir. Yurt içi iktisadi faaliyette yılın ilk yarısında temelde net ihracat kaynaklı toparlanma gözlenirken, yılın üçüncü çeyreğinde toparlanmanın asıl sürükleyicisi tüketim harcamaları olmuştur. Enflasyondaki düşüş eğilimi ve enflasyon beklentilerindeki iyileşme sonucu faiz oranlarındaki gerileme ve finansal koşullardaki olumlu seyir iktisadi faaliyeti desteklemektedir. Türkiye, küresel büyüme görünümündeki zayıflamaya karşın, firmaların ihracat pazarlarını çeşitlendirme esnekliği ile dış ticarete rekabet gücünü korumaktadır. İktisadi faaliyetteki toparlanma ve kredi faizlerindeki gerileme ile birlikte son aylarda kredi talebinde artış gözlenmiştir. Banka Kredileri Eğilim Anketi'nden (BKEA) derlenen kredilere ilişkin göstergeler de, 2019 yılı üçüncü çeyreğinde kredi arz ve talep koşullarında belirgin iyileşme olduğuna işaret etmektedir (Grafik I.2). Kredi koşullarındaki iyileşmenin iç talebe yansımalarının 2019 yılı dördüncü çeyreğinden itibaren güçlenmiştir.

Makroekonomik Görünüm

Gelişmiş ülke merkez bankalarının büyüme ve enflasyon görünümünün etkisiyle genişleyici para politikalarına yönelmeleri küresel finansal koşullarda iyileşmeye katkı sağlamış, GOÜ'lere yönelik risk iştahında artış yaşanmıştır. Ancak küresel finansal koşullardaki iyileşmeye rağmen, küresel politikadaki belirsizlikler nedeniyle GOÜ'lere yönelen portföy akımları dalgalı seyretmektedir. GOÜ hisse senedi piyasalarından portföy çıkışı, gelişmiş ülke tahvil piyasalarındaki düşük faiz ortamında GOÜ tahvil piyasalarına ise sınırlı portföy girişi gözlenmektedir. Küresel iktisadi faaliyette yaşanan yavaşlama, yüksek borçluluk, küresel ticaret geriliminin sürmesi, Brexit belirsizliği ve jeopolitik gelişmeler küresel finansal istikrar üzerinde aşağı yönlü risk oluşturmaya devam etmektedir. Mevcut rapor döneminde, küresel finansal koşulların görece olumlu seyri, yurt içi makroekonomik göstergelerdeki ve beklentilerdeki iyileşme ile para politikasındaki temkinli duruşun etkisiyle Türkiye'nin risk primi ve kur oynaklığındaki gerileme eğilimi sürmüştür. Yurt içi iktisadi faaliyet, 2019 yılının ilk yarısında temelde net ihracat, yılın üçüncü çeyreğinde ise temelde tüketim harcamaları kaynaklı olarak ılımlı ve kademeli bir toparlanma sergilemiştir. Enflasyondaki düşüş eğilimi ve enflasyon beklentilerindeki düzelme sonucu faiz oranlarındaki gerileme ve finansal koşullardaki iyileşme kredi talebini ve iktisadi faaliyeti desteklemektedir. Son aylarda, başta ihtiyaç ve konut kredilerinde olmak üzere TL kredi talebinde artış gerçekleşmiştir. Küresel büyüme görünümündeki zayıflamaya karşın firmaların ihracat pazarlarını çeşitlendirme esnekliği ile Türkiye dış ticarete rekabet gücünü korumaktadır.

Grafik I.2: Kredi Koşulları ve Kredi Büyümesi (4 Çeyreklik Birikimli Standardize, KEA Yıllık %)

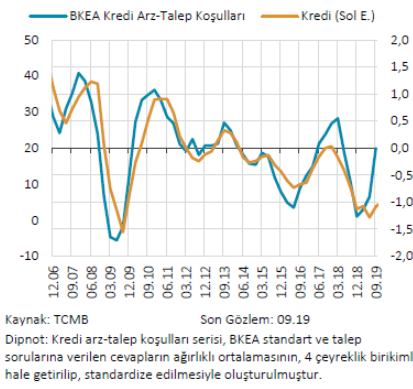

Grafik I.3: Haftalık Toplam Kredi Gelişmeleri (Yıllıklandırılmış, KEA 4 HHO %)

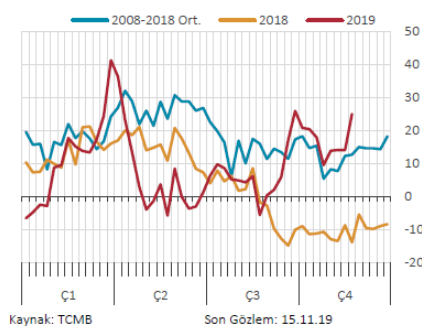

Küresel iktisadi politika belirsizliği, 2019 yılının ilk dört ayında düşüş eğilimi gösterdikten sonra küresel büyümeye dair endişeler, artan korumacı ticaret politikaları ve jeopolitik risklerin etkisiyle yeniden artış eğilimi sergilemiştir. ABD Merkez Bankası (Fed) para politikasındaki yaklaşım değişikliği, Çin ile süren ticaret gerilimi ve iç politika gelişmeleri, ABD'nin iktisadi politika öngörülebilirliği üzerinde etkili olmaktadır. Avrupa Birliği (AB) iktisadi politika belirsizliğinde ise bir önceki rapor döneminde görülen düşüş eğilimi, Brexit gelişmeleri ve AB ekonomisine ilişkin endişelerin etkisiyle tersine dönmüştür. Fed, para politikası duruşunu değiştirerek 2019 yılı Temmuz, Eylül ve Ekim aylarında politika faizinde toplam 75 baz puan indirim yapmıştır. Büyümeye ilişkin aşağı yönlü riskler, enflasyonun seyri ve iş gücü piyasasındaki gelişmelere bağlı olarak alınan bu kararlar ile Fed, bilanço küçültme sürecini de durdurmuştur. Federal Açık Piyasa İşlemleri Komitesi (FOMC) üyelerinin medyan politika faizi tahminlerinde aşağı yönlü sınırlı bir güncelleme görülmektedir. Öte yandan, piyasa beklentileri politika faiz indirimlerinin süreceğine işaret etmektedir. Piyasa oyuncularının 2020 ve 2021 yıllarında FOMC üyelerine göre daha fazla faiz indirimi bekledikleri görülmektedir. Avrupa Merkez Bankası (ECB), 2019 yılı Eylül ayında politika faizinde indirime giderken 2018 yılı sonu itibarıyla sonlandırdığı varlık alım programına bu yılın Kasım ayında tekrar başlama kararı almıştır. Yaşanan politika değişiminde başta Almanya ve Fransa kaynaklı olmak üzere AB ekonomisinde büyümeye dair endişeler, Brexit görüşmelerine dair belirsizlikler ile artan kamu ve reel sektör borçluluğunun etkili olduğu değerlendirilmektedir. Japonya ekonomisindeki ılımlı büyümeye rağmen zayıf dış talep gelişmeleri ve enflasyon görünümü nedeniyle Japonya Merkez Bankası'nın genişleyici para politikasını sürdüreceği değerlendirilmektedir. Çin Merkez Bankası ise büyüme endişeleri, zayıf dış talep, ABD ile yaşanan ticaret gerilimine bağlı olarak gümrük tarifelerindeki değişiklikler ve artan borçluluk nedenleriyle zorunlu karşılıkları esas alan kredi piyasasını destekleyici bir politika uygulamaktadır.

5.3. 2020 Yılı II. Çeyrek Gayrimenkul Piyasası⁴

2019 yılı son çeyreği gerek ekonomik gerekse ticari faaliyetlerin oldukça canlı olduğu bir dönem olmuştur. Süreç 2020 yılının ilk iki aylık döneminde de devam etmiştir. Ancak 2020 Mart ayı itibarı ile küresel bir boyuta ulaşan salgın diğer ülkeler gibi Türkiye'yi de etkilemiştir. Mayıs ayında açıklanan 2020 yılı ilk çeyreğine ait büyüme rakamları da yukarıda ifade ettiğimiz tespiti doğrular nitelikte gerçekleşmiştir. Buna göre; GSYH 2020 yılı birinci çeyrek ilk tahmini; zincirlenmiş hacim endeksi olarak, bir önceki yılın aynı çeyreğine göre %4,5 yükselmiştir.

GSYH'yi oluşturan faaliyetler incelendiğinde ise 2020 yılı birinci çeyreğinde bir önceki yıla göre zincirlenmiş hacim endeksi olarak; diğer hizmet faaliyetleri %12,1, bilgi ve iletişim faaliyetleri %10,7, sanayi %6,2, kamu yönetimi, eğitim, insan sağlığı ve sosyal hizmet faaliyetleri %4,6, hizmetler %3,4, tarım %3,0, gayrimenkul faaliyetleri %2,4, mesleki, idari ve destek hizmet faaliyetleri %1,9 ve finans ve sigorta faaliyetleri %1,6 arttı. İnşaat sektörü ise %1,5 azalmıştır.

Pandemi sonrası başta Hazine ve Maliye Bakanlığı ile Çevre ve Şehircilik Bakanlığınca alınan önlemler, proaktif yaklaşımlar sektöre can suyu olmuş, toparlanma eğilimini güçlendirmiştir. İnşaat sektöründe %1,5 seviyesinde yaşanan gerileme ise hızlı yaşanan küçülmelerden sonra eğilim değişiminin ilk işareti olarak adlandırılabilir. Sektörü bu bağlamda büyük bir yük trenine benzetebiliriz, ivmelenmesi ve durması diğer sektörlerle göre biraz daha zaman almaktadır. İkinci çeyrekte sektörlerin tanımına yakını istenilen performansı göstermeseler de alınan tedbirler özellikle ikinci çeyreğin sonu itibarıyla gözle görülür bir toparlanmayı işaret etmektedir. Söz konusu toparlanma işaretlerini konut satış rakamlarında gözlemlenmektedir.

2019 yılının ilk yarısında toplam konut satışları 505 bin olurken 2020 yılının aynı döneminde 624 bin rakamına ulaşarak %23,5'lik bir artış sağlamıştır. Artışı tetikleyen en önemli unsurlar ise; pandemi nedeniyle yaşanan kapanma sürecinin bitmesi, özellikle kredi faizlerinde kamu bankaları önderliğinde sağlanan keskin düşüş ve ertelenen İnşaat ve Gayrimenkul Sektörüne Bakış talebin etkili olduğu görülmektedir. Diğer yandan birkaç yıldır yeni konut arzının giderek düşmesi de talebin yükselmesinde diğer bir tetikleyici olmuştur. Hâlihazırda pazarda bekleyen konutların talep görmesi önemli bir stok düşüşünü de getirmiştir. Yılın ilk yarısı itibarıyla ipotekli konut satışı rakamlarına baktığımızda 266 bin değerine ulaştığı görülmektedir. Söz konusu rakam bir önceki yılın aynı dönemine göre %221'lik bir artışı ifade etmektedir.

⁴ Gyoder Gösterge, Türkiye Gayrimenkul Sektörü 2020 2. Çeyrek raporlarından derlenmiştir.

2020 yılına görece olumlu bir başlangıç yapan Türkiye ekonomisinde Mart ayı ile birlikte, COVID-19 salgınının yayılmasını sınırlamaya dönük alınan tedbirlerin etkisiyle ivme kaybı gözlenmiştir. 2020 ilk çeyrekte GSYH yıllık büyümesi %4,5 seviyesinde oluşmuştur. 2019 sonunda 753,7 milyar dolar olan yıllıklandırılmış dolar cinsi GSYH, 2020 ilk çeyrek itibarıyla 758,1 milyar dolara çıkmıştır.

Harcamalar Yöntemiyle Cari Fiyatlarla Gayri Safi Yurtiçi Hasıla

Yıl	GSYH (milyon TL)	Kişi Başı Gellr (TL)	GSYH (milyon Dolar)	Kişi Başı Gellr (Dolar)	Büyüme** (%)	Yıl İçi Ortalama Kur (Dolar/TL)
2014	2.044.466	26.489	933.546	12.112	5,17	2,19
2015	2.338.647	29.899	861.467	11.019	6,09	2,71
2016	2.608.526	32.904	862.744	10.883	3,18	3,02
2017	3.110.651	38.732	852.618	10.616	7,47	3,65
2018	3.724.388	45.750	789.043	9.693	3,10	4,72
2019	4.280.381	51.834	753.693	9.127	0,90	5,68
2020*	1.071.098	-	176.146	-	4,50	6,08

GSYH 2020 yılı birinci çeyrek ilk tahmini; zincirlenmiş hacim endeksi olarak, bir önceki yılın aynı çeyreğine göre %4,5 arttı.
Kümülatif olarak baktığımızda 1. çeyrek sonu itibarıyla zincirlenmiş hacim endeksi olarak (2009=100) bir önceki yılın aynı dönemine göre %4 arttı.

Kaynak: TÜİK

*2020 1.Çeyrek verisidir.

**Zincirlenmiş hacim endeksi olarak (2009=100)

Öncü veriler Nisan'da iktisadi faaliyetin sert daraldıktan sonra Mayıs ve Haziran aylarında normalleşme sürecinin etkisiyle toparlanmaya başladığına işaret etmektedir. Nisan'da bir önceki aya göre %30,2 daralan sanayi üretimi, Mayıs'ta %17,4 oranında artış kaydetmiştir.

Benzer şekilde, perakende satışlar ve ciro endeksi Nisan'daki sert daralışların ardından Mayıs'ta kademeli bir şekilde toparlanma göstermiştir. Haziran ayı ile başlayan normalleşme sürecinde ekonomik aktivitedeki toparlanma daha belirgin hale gelmeye başlamıştır. Nisan'da 33,4 ile dip seviyeleri gören imalat sanayi satın alma yöneticileri endeksi (PMI) Haziran itibarıyla 53,9 ile son iki buçuk yılın en yüksek seviyesine ulaşmıştır. Sektörel güven endeksleri hizmetler ve perakendede görece daha yavaş bir toparlanma olduğuna işaret ederken, inşaat ve imalat sanayinde hızlı bir iyileşmeye işaret etmektedir. Söz konusu gelişmede Haziran ile konut ve taşıt kredilerinde başlatılan kampanyaların etkili olduğu değerlendirilmektedir. Uluslararası emtia fiyatlarındaki düşüşün etkisiyle Nisan'da gerilemeye devam eden tüketici enflasyonu Mayıs ve Haziran aylarında normalleşme sürecinin etkileriyle yükselmeye başlamıştır. 2020 ilk çeyrek sonunda %11,86 olan genel tüketici fiyatları endeksi (TÜFE) yıllık enflasyonu, Nisan'da %10,94'e inmiştir.

Ancak Mayıs ve Haziran aylarında sırasıyla %11,39 ve %12,62 seviyelerine çıkmıştır. Öte yandan, üretici fiyatları endeksinde (ÜFE) enflasyon dalgalı bir seyir izlemektedir. Mart'ta %8,50 olan genel ÜFE yıllık enflasyonu Nisan ve Mayıs'ta gerilemeye devam ederek %5,53'e inmiştir. Haziran'da ise %6,17 seviyesine çıkmıştır. Salgın sürecinde dış talebin iç talepten daha zayıf bir görünüm sergilemesiyle dış ticaret dengesinde bozulma ikinci çeyrekte de sürmüştür. İkinci çeyrekte dış ticaret açığı 2019'un aynı dönemindeki 7,9 milyar dolardan 10,8 milyar dolara çıkmıştır. İlk yarı genelinde ise yıllık bazda ihracatta %15,1 küçülme yaşanırken, ithalat %3,2 gerilemiştir. Dış ticaret açığı ise 2019 ilk yarıdaki 13,8 milyar dolardan 2020 ilk yarıda 23,8 milyar dolara genişlemiştir. Salgının etkilerini sınırlamak üzere Mart ayı ile birlikte, faiz indiriminin yanında likidite tedbiri alan TCMB, bu adımlara ikinci çeyrekte yavaşlayarak da olsa devam etmiştir. Nisan'daki 100 baz puanlık indirimin ardından TCMB Mayıs ayında 50 baz puan daha indirmeye gitmiştir. Ancak Haziran'da enflasyon görünümü üzerinde artan riskleri dikkate alarak indirimlere ara vermiştir.

Yıllık Enflasyon*

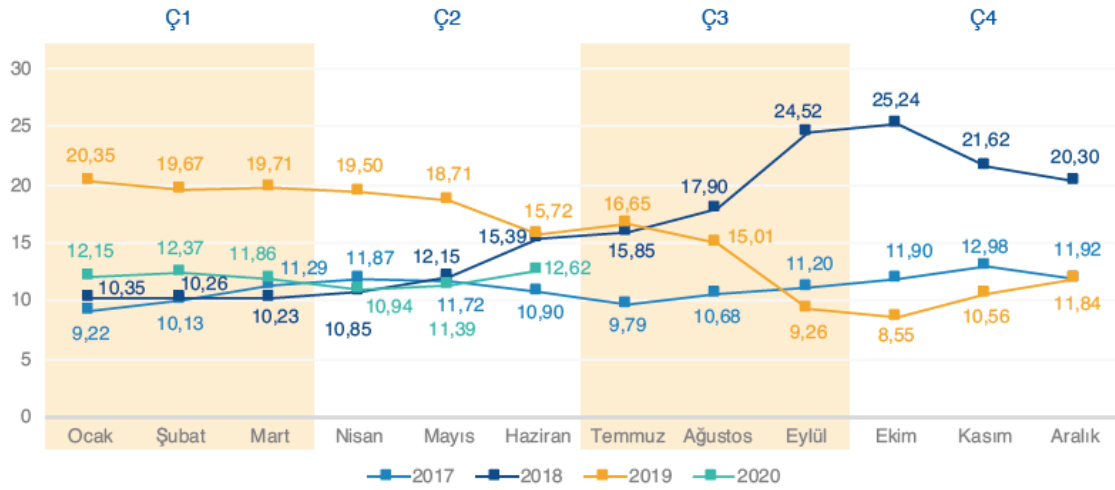

Enflasyon yıllık yüzde 12,62, aylık yüzde 1,13 arttı. Enflasyonda 2020 yılı Haziran ayında bir önceki aya göre %1,13, bir önceki yılın Aralık ayına göre %5,75, bir önceki yılın aynı ayına göre %12,62 ve on iki aylık ortalamalara göre %11,88 artış gerçekleşti.

Kaynak: TÜİK
*Bir önceki yılın aynı ayına göre değişim

2020 yılı ikinci çeyrek konut satışları, küresel salgın nedeniyle Nisan ve Mayıs aylarında görülen ekonomik durgunluğa karşın bir önceki yılın aynı dönemine göre yaklaşık %14'lük bir artış göstererek 283.731 adet seviyesinde kapanmıştır. Özellikle, Haziran ayı itibarıyla kamu bankaları tarafından başlatılan konut kredisi kampanyası konut satışlarını olumlu yönde etkilerken, küresel salgın nedeniyle ertelenen talebin de etkisiyle Mayıs ayı itibarıyla konut fiyatlarında aylık %6,4 ile bugüne kadarki en yüksek aylık değişim görülmüştür.

2020 yılı ikinci çeyreğinde önceki yılın aynı dönemine göre, ilk el satışlarda %8,1 oranında düşüş, ikinci el satışlarda ise %28,0 oranında artış yaşanmıştır. İlk satışların toplam satışlar içerisindeki oranı, bir önceki çeyreğe göre artış göstererek çeyreklik bazda %31,8 olarak gerçekleşmiş olsa da Haziran ayında %30,9 ile bu oran veri setindeki en düşük seviyesine gerilemiştir. İpotekli satışlarda konut kredisi faiz oranlarındaki gerileme ile birlikte geçen yılın aynı dönemine göre %206,7 oranında bir artış gerçekleşirken, diğer satışlarda ise verilerin açıklanmaya başlanmasından bu yana çeyreklik bazda en düşük satış sayısı görülmüş ve geçen yılın aynı dönemine göre %28,3 oranında gerileme kaydedilmiştir. Konut kredisi kampanyası ve ertelenen talebin etkisiyle talepte görülen artış ikinci çeyrek itibarıyla konut fiyatlarına olumlu yansımış ve Mayıs ayı itibarıyla reel bazda yıllık %10,6 artış görülmüştür. Nominal bazda, geçtiğimiz yıl Mayıs ayında konut fiyat endeksinde yıllık artış %1,5 seviyesinde iken, endeks bu yıl Mayıs ayında yıllık bazda %23,1 oranında artış göstermiştir.

Aylık Bazda Konut Satışları (adet)

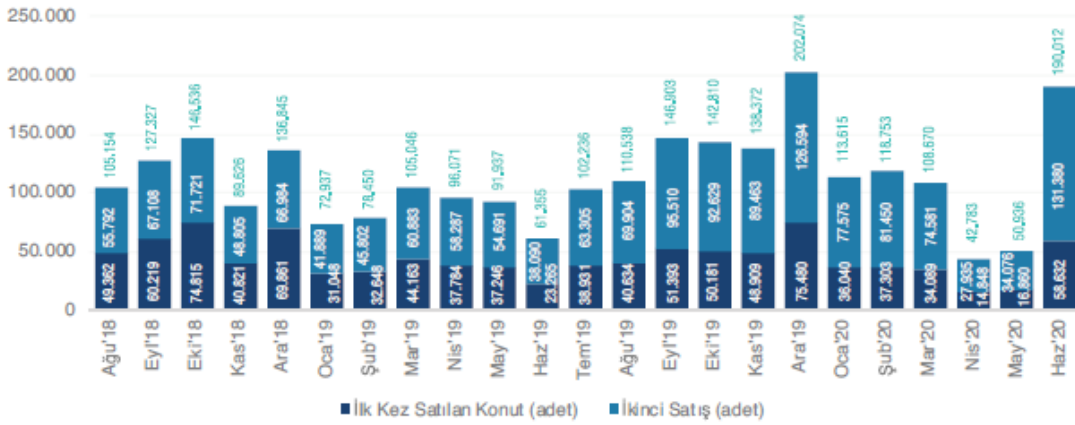

Türkiye genelinde ilk defa satılan konut sayısı 2020 Haziran ayında bir önceki yılın aynı ayına göre yüzde 152,0 artarak 58.632 oldu. İkinci el konut satışları 2020 Haziran ayında bir önceki yılın aynı ayına göre yüzde 244,9 artış göstererek 131.380 oldu.

Kaynak: TÜİK

İlk Satış: Konut üreticisi tarafından veya üreticilerle kat karşılığı anlaşan kişiler tarafından bir konutun ilk defa satılması.

İkinci el satış: İlk satıştan ev alan kişinin bu konutu tekrar başka bir kişiye satması.

Yabancılara yapılan satışların ise, iç talebin yüksek olması, küresel salgın ve uçuş sınırlamaları nedeniyle toplam satışlar içerisindeki oranı gerilemeye devam etmiş ve %0,9 olarak gerçekleşmiştir. Bununla birlikte, Haziran ayında aylık bazda %93,5 oranında artış görülmüştür. İkinci çeyrekte yabancılara yapılan satışlarında ilk sırada %46,1 pay ile İstanbul yer alırken, ikinci sırada %16,8 pay ile Antalya bulunmaktadır.

Mart sonunu 33.384 puandan kapatan GYO endeksi Haziran sonunda %50,12’lik bir artışla 50.118 puana yükselmiştir. GYO endeksiyle %70’in üzerinde korelasyonu olan BIST 100 endeksi ise aynı dönemde %30’luk bir artış sağlamıştır. Halka açıklık oranının %52 mertebesinde olduğu GYO endeksinin piyasa değeri de %59’luk artışla 36,5 milyar TL’ye yükselmiştir. Bununla birlikte 2. Çeyrekte yabancı yatırımcı oranında Borsa İstanbul’un genelinde olduğu gibi bir kayıp olduğunu ve %2’lik bir düşüşle bu oranın %17’lere gerilediğini görmekteyiz. Ayrıca bireysel ve kurumsal yatırımcı oranlarının da neredeyse eşit olduğunu ifade edebiliriz. Bu çeyrekte GYO’ların temettü dağıtmadığını ancak hisselerdeki yükselişin sonraki çeyrekler için temettü dağıtımını anlamında da pozitif bir yansımalarının olabileceğini söylemek mümkün. Yabancı yatırımcı ülke sıralamasında ABD ilk sıradaki yerini korurken Bahreyn ve Kuveyt’in ilk 5 içerisine yükseldiğini gözlemliyoruz.

Endeksin 3. çeyrekte kar satışları ile birlikte bir miktar gerilemesi ve Covid-19’un seyrine göre artı ya da eksi yönde ivmelenmesi mümkün. Yeni bir dalganın gelmesi tüm borsalarda olduğu gibi GYO endeksini de olumsuz etkileyecekken salgınla ilgili sinyallerinin olumlu olması durumunda endeksin artış trendinin artması muhtemel gözükmektedir. Faiz oranlarındaki indirimin pozitif yansımaları döviz kurlarının artmasıyla ve faiz oranlarının tekrar yükselme trendine geçmesiyle birlikte ikinci çeyrekteki artış yerini 3. çeyrekte nispi bir gerilemeye bırakabilir. Endeksteeki artışın kalıcı olması ve iskontolu işlem gören GYO’ların gerçek değerini bulabilmesi ancak uzun vadeli yabancı yatırımcıların piyasada daha uzun süre yer almasıyla mümkün olacaktır.

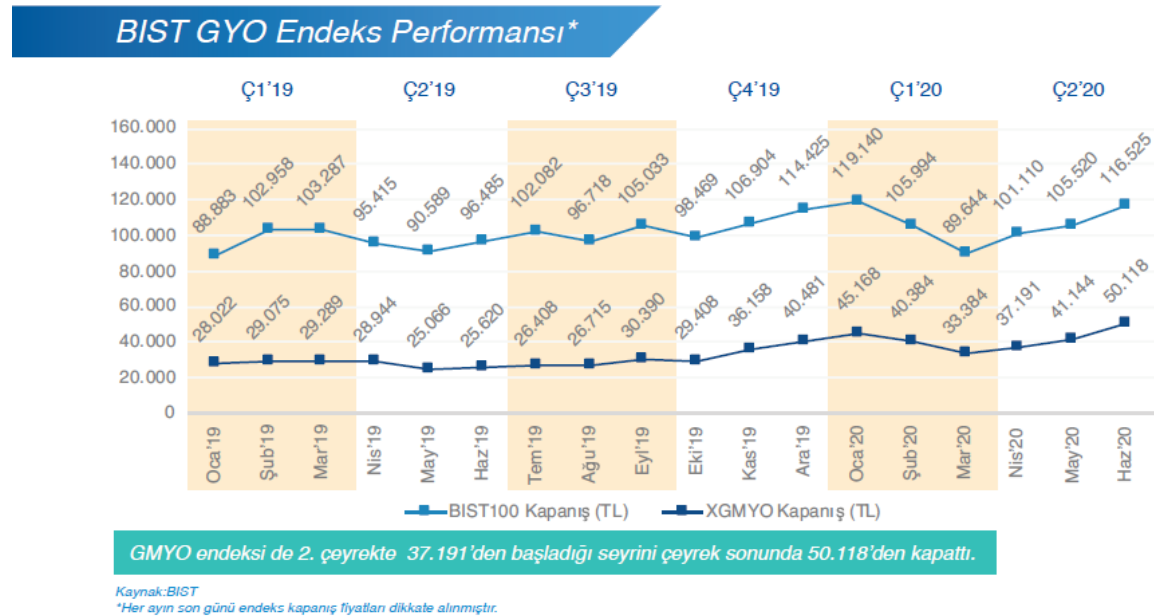

Ağustos ayında yaşanan döviz kurundaki dalgalanmaların ardından Cumhurbaşkanlığı tarafından alınan Türk Parası Kıymetini Koruma kararı gereğince kira kontratları yabancı para birimlerinden TL'ye çevrilmiştir. Kira kontratlarının TL'ye çevrilmesinin yanı sıra enerji ve işgücü maliyetlerindeki kayda değer artış nedeniyle alışveriş merkezi yatırımcılarının giderlerinin gelirlerinden daha yüksek bir oranda arttığı gözlenmiştir. Perakendeciler için kira, operasyon giderler, genel giderler TÜFE/Enflasyon bazlı artmasına karşın ciroların tatmin edici oranlarda artmaması önemli sorunlardan biri olarak ön plana çıkmaktadır ve bu durum sürdürülebilirlik açısından risk teşkil edebilmektedir. Bazı perakendeciler; belirli 'ciro/kira' hedefleri belirleyerek verimsiz mağazaları kapatma kararını daha agresif bir şekilde uygulamaya başlamıştır. Bu noktada ciroların gerek perakendeci gerekse AVM yatırımcısı tarafından dikkatli analiz ve projekte edilmesi gerekmektedir. Ciroların takibi perakendeciler için; Ciro/(kira + ortak alan giderleri) dengesini test edebilmek, AVM yatırımcısı açısından ise TL'ye dönüş ile birlikte ciro farkı kirası, m² ve kategori bazında verimliliği ölçebilmesi önemlidir.

Ayrıca bu süreç sürdürülebilirlik açısından; perakendeci için verimsiz mağazaların tespiti, AVM yatırımcısı için ise riskli kategori/mağazalar için gerekli operasyonel müdahalelerin yapılması için imkân sağlamaktadır. Bu noktada 32 sayılı tebliğin AVM yatırımcısı ve kiracısı açısından etkisi belirlemek için gerek son dönemde hızla artan E-ticaret, mevcut AVM rakipleri, inşaat halinde olan gelecek AVM'ler ve Alışveriş Caddeleri arasındaki yoğun rekabet dikkate alınmalıdır. Sektördeki AVM sahibi yabancı fonların ve yabancı sermayeli perakendecilerin özellikle 2019 yılı içindeki pozisyonları ve hamleleri önemle takip edilmelidir. Bu aşamada bankaların/finans kurumlarının AVM'nin dövize endeksli kontrat gelirleri üzerinden kredilendime sürecini yürüttüğü bu süreçte TL ye geçiş ile güncel kur üzerinden gelir elde edemeyen ve döviz borcu için yeniden bir yapılandırmaya gidemeyen AVM yatırımcıları için zor bir yıl olacağını söylemek yanlış olmayacaktır.

Türkiye genelinde 2019 yılı kasım ayı sonu itibariyle AVM sayısı 454 AVM bulunmaktadır. En fazla Alışveriş Merkezine sahip iller sırasıyla; İstanbul (147 adet), Ankara (39 adet), İzmir (28 adet) şeklindedir. Toplam kiralanabilir alan stoku 13 milyon 508 bin m²'dir. Kiralanabilir alan açısından incelendiğinde, İstanbul toplam stokun yaklaşık %39'unu oluşturmaktadır. Türkiye genelinde, ortalama 1.000 kişi başına düşen kiralanabilir alan ise 162 m²'dir.

5.4. Gayrimenkulün Bulunduğu Bölgenin Analizi

5.4.1 İstanbul İli⁵

İstanbul Türkiye'nin kuzeybatısında, Marmara kıyısı ve Boğaziçi boyunca, Haliç'i çevreleyecek şekilde kurulmuştur. İstanbul kıtalararası bir şehir olup, Avrupa'daki bölümüne Avrupa Yakası veya Rumeli Yakası, Asya'daki bölümüne ise Anadolu Yakası denir. İlin sınırları içerisinde ise büyükşehir belediyesi ile birlikte toplam 40 belediye bulunmaktadır.



İstanbul 41° K, 29° D koordinatlarında yer alır. Batıda Çatalca Yarımadası, doğuda Kocaeli Yarımadası'ndan oluşur. Kuzeyde Karadeniz, güneyde Marmara Denizi ve ortada İstanbul Boğazı'ndan oluşan kent, kuzeybatıda Tekirdağ'a bağlı Saray, batıda Tekirdağ'a bağlı Çerkezköy, Tekirdağ, Çorlu, Tekirdağ, güneybatıda Tekirdağ'a bağlı Marmara Ereğlisi, kuzeydoğuda Kocaeli'ne bağlı Kandıra, doğuda Kocaeli'ne bağlı Körfez, güneydoğuda Kocaeli'ne bağlı Gebze ilçeleri ile komşudur. Kentin ortasındaki İstanbul Boğazı ise bu iki kıtayı birleştirir. Boğazdaki Fatih Sultan Mehmet, 15 Temmuz Şehitler ve Yavuz Sultan Selim Köprüleri kentin iki yakasını birbirine bağlar.

İstanbul'a, yakın yerde bulunan Kuzey Anadolu Fay Hattı, Kuzey Anadolu'dan başlayarak Marmara Denizi'ne kadar uzanır. İki tektonik plaka olan Avrasya ve Afrika birbirlerini iterler ve buda fayın hareket etmesine sebep olur. Bu fay hattı nedeniyle bölgede tarih boyunca çok şiddetli depremler meydana gelmiştir.

İstanbul'un iklimi, Karadeniz iklimi ile Akdeniz iklimi arasında geçiş özelliği gösteren bir iklimdir, dolayısıyla İstanbul'un iklimi ılımandır. İstanbul'un yazları sıcak ve nemli; kışları soğuk, yağışlı ve bazen karlıdır. Kış aylarındaki ortalama sıcaklık 2 °C ile 9 °C civarındadır ve genelde yağmur ve karla karışık yağmur görülür. Yaz aylarındaki ortalama sıcaklık 18 °C ile 28 °C civarındadır ve genelde yağmur ve sel görülür.

Çok zengin bir bitki topluluğuna sahip olan İstanbul yöresinde şimşir, meşe, çınar, kayın, gürgen, akçaağaç, kestane, çam, ladin ve servi gibi 2500 kadar bitki türü yetişir. Bu bitkilerden bir kısmı bu yöreye endemiktir.

⁵ İl hakkında bilgiler ve görseller çeşitli internet sitelerinden derlenmiştir.

İstanbul'un tarihi semtlerinden batıya ve kuzeye gidildikçe büyük bir farklılaşma görülür. En yüksek gökdelenler ve ofis binaları Avrupa Yakası'nda özellikle Levent, Mecidiyeköy ve Maslak'ta toplanırken, Anadolu Yakası'nda ise Kadıköy İlçesi'ndeki Kozyatağı Mahallesi dikkat çeker.

20. Yüzyılda doğudan batıya büyük bir göçün başlaması şehirdeki gecekondulaşmaya büyük bir hız kazanmıştır. Kaçak olarak hazine veya özel arazilere yapılan bu binalar, kısa sürede ve düşük kalitede yapılır. Gecekondu, çarpık kentleşmeye büyük ölçüde neden olmaktadır.

Türkiye İstatistik Kurumu'nun (TÜİK) hazırlamış olduğu 2019 yılı Adrese Dayalı Nüfus Kayıt Sistemi (ADNKS) sonuçlarına göre İstanbul'un (İstanbul Büyükşehir Belediyesi ve bağlı belediyelerin sınırları içindeki nüfus) nüfusu 15 milyon 519 bin 267 kişiyedir.

İstanbul'un 14'ü Anadolu Yakasında, 25'i Avrupa Yakasında olmak üzere toplam 39 ilçesi vardır. İstanbul'un 39 ilçesi nüfus sayısı bakımından 2019 yılı verilerine göre incelendiğinde en yüksek nüfusa sahip ilçesi Esenyurt (954.579), en az nüfusa sahip ilçesi de Adalar (15.238) olmuştur.

Yıllara Göre İstanbul Nüfusu

Yıl	İstanbul Nüfusu	Erkek Nüfusu	Kadın Nüfusu
2019	15.519.267	7.790.256	7.729.011
2018	15.067.724	7.542.231	7.525.493
2017	15.029.231	7.529.491	7.499.740
2016	14.804.116	7.424.390	7.379.726
2015	14.657.434	7.360.499	7.296.935
2014	14.377.018	7.221.158	7.155.860
2013	14.160.467	7.115.721	7.044.746
2012	13.854.740	6.956.908	6.897.832
2011	13.824.240	6.845.981	6.778.259
2010	13.255.685	6.655.094	6.600.591
2009	12.915.158	6.498.997	6.416.161
2008	12.697.164	6.386.772	6.310.392
2007	12.573.836	6.291.763	6.282.073

İstanbul, kara ve deniz ticaret yollarının bir kavşağı olması ve stratejik konumu nedeniyle Türkiye'de ekonomik yaşamın merkezi olmuştur. Şehir aynı zamanda en büyük sanayi merkezidir. Türkiye'deki sanayi istihdamının %20'sini karşılamaktadır. Yaklaşık olarak %38'lik endüstriyel alana sahiptir. İstanbul'un tarihi, anıtlar ve yapıtların fazlalığı ve Boğaz'a sahip olması nedeniyle gözde turizm merkezlerinden biridir.

5.4.2. Ataşehir İlçesi⁶

Ataşehir, İstanbul'un Anadolu yakasında bir ilçedir. Güneyinde Maltepe, güney batısında Kadıköy, batısında Üsküdar, kuzeyinde Ümraniye, kuzeydoğusunda Çekmeköy ve doğusunda Sancaktepe ilçelerine komşudur.

Kadıköy'e bağlı bir semt iken, 2008 yılında ilçe statüsüne kavuşmuştur. Ataşehir ilçesi 25,84 km²'lik bir alan içinde, 425.094 kişi nüfusa ve toplam 17 mahalleye sahiptir.

2008 yılında Üsküdar'ın Örnek, Fetih ve Esatpaşa, Kadıköy'ün Yenisahra, İçerenköy, İnönü, Kayışdağı, Barbaros, Küçükbakkalköy mahallelerinin tamamıyla Atatürk (Ataşehir) mahallesinin güney bölümünün, ayrıca Ümraniye'nin Yeni Çamlıca mahallesiyle, Mustafa Kemal mahallesinin büyük bölümüyle, Namık Kemal Mahallesi'nin güney kısmıyla ve Samandıra beldesinin Ferhatpaşa mahallesi'nin güney kısımlarının birleştirilmesiyle ilçe statüsüne kavuşmuştur. İlçe, O-2 ve O-4 karayollarının birleşim noktasında bulunmaktadır.

Merkez Ataşehir bölgesi, 1996 Birleşmiş Milletler İnsan Yerleştirme Konferansı Habitat II. Kent Zirvesi'nde düzenlenmiş olan En İyi Kurumsal Uygulamalar ve Projeleri yarışmasında 'Kent İçinde Kent' dalında birincilik ödülü kazanmıştır.

Sahip olduğu çeşitli iş yerleri ve ofislerle de bir iş ve ticaret merkezi olma özelliğini taşımaktadır. Ataşehir, henüz ilçe olmadan önce içerisinde kurulan konutların yerleşimine göre zamanla gayri resmi bölgelere ayrılmıştır.

Batı Ataşehir bölgesi sahip olduğu lüks konutlarıyla yüksek gelire sahip insanlara hitap etmektedir. Trio Konutları, Uphill Court, Kent Plus, Ağaoğlu My World gibi siteleri ve civarını içine alan bölgedir. Merkezindeki lüks konutları ve tesisleriyle yüksek gelire sahip insanlara hitap eden bölgede Pleon Sportivo, Hillside Trio ve Palladium bulunmaktadır.

Doğu Ataşehir; Taç Spor ve civarı olarak adlandırılan, Metin Sabancı spastik çocuklar okulunu da kapsayan bölgedir, toplu konut kapsamında olmamakla beraber düzenli yapılaşmanın en başarılı örneklerinden biri kabul edilen, gelişmekte olan İstanbul'un örnek şehircilik bölgelerindedir.

1990'lı yıllarda Emlak Bankası iştirakiyle inşaatına başlanan Türkiye'nin en kapsamlı uydu kent projelerinden biri olan Ataşehir, bugün de TOKİ'nin yatırımlarının odak noktasıdır. Bir uydu kent olarak yerleşimi planlıdır. Bünyesinde Palladium ve Optimum gibi alışveriş merkezleri, Acıbadem, Kadıköy Şifa ve Memorial hastaneleri, ofisler ve yüksek katlı yapılar bulunur.

⁶ İlçe hakkındaki bilgi ve görseller çeşitli internet sayfalarından derlenerek hazırlanmıştır.

BÖLÜM 6 DEĞERLEMEDE KULLANILAN YÖNTEMLERİN ANALİZİ

Gayrimenkullerin değerlemesinde genel itibarı ile kullanılabilir olan üç farklı ana değerlendirme yöntemi bulunmaktadır. Bunlar “Pazar Yaklaşımı”, “Nakit Akışı (Gelir) Yaklaşımı” ve “Maliyet Oluşumları Yaklaşımı” yöntemleridir. Geliştirme Amaçlı Mülk Değerlemesinde de bahsi geçen bu üç yaklaşım dolaylı olarak kullanılmaktadır.

Değerlemesi yapılacak taşınmazların veya projelerin özelliklerine ve yapısal özelliklerine göre farklı yöntemlerin birlikte ve/veya ayrı olarak tercih edilmesi uygun olacaktır. Ancak rapor konusu taşınmaz için bölgede yapılan emsal araştırmasında yeterli sayıda veri olması sebebiyle taşınmazın değer tespitinde, tek yöntem, “Pazar Yaklaşımı” Yöntemi kullanılmıştır. Gayrimenkullerin değerinin belirlenmesinde, yakın zamanda finansal piyasalardaki çalkantıların gayrimenkul piyasasına yapacağı etkiler de dikkate alınmıştır. Gayrimenkul pazarındaki benzer gayrimenkullerin satış ve kira fiyatları araştırılarak, taşınmazların rayiç değerleri ve kira değerleri tespit edilmiştir.

6.1. Pazar Yaklaşımı İle Bağımsız Bölümlerin Değeri Tespiti

Pazar Yaklaşımında, yakın dönemde pazara çıkartılmış ve satılmış benzer gayrimenkuller dikkate alınarak, gayrimenkul pazar değerini etkileyebilecek bütün unsurlarla sentez oluşturularak değerlendirme yapılmıştır. Bulunan emsaller, kullanım amacı, büyüklüğü, imar fonksiyonu, yapılaşma koşulları gibi kriterler dahilinde karşılaştırılmış, emlak pazarlama firmaları ile görüşülmüş, ayrıca mahalli kamu kurum ve kuruluşlarından da bilgi edinilmiştir.

Rapor konusu taşınmazların değer tespitine altlık teşkil etmesi bakımından bölgedeki satışa sunulmuş ofis emsalleri incelenmiş ve elde edilen veriler aşağıda özetlenmiştir.

Emsal No	Proje	Kat	Ofis Tipi	Brüt Alanı (m²)	Satışa Sunulan Değeri (TL)	Satışa Sunulan Birim Değeri (TL/m²)	İlgilisi (İletişim Bilgileri)
1	Ataşehir Deluxia Palace	8	2+1	110	1.275.000,00	11.590,91	Ataşehir Kent Gayrimenkul (533 546 27 69)
2	Ağaoğlu My Prestige	12	1+1	72	730.000,00	10.138,89	RE/MAX ABC Ataşehir (551 020 81 01)
3	Ağaoğlu My Prestige	5	5+	230	3.000.000,00	13.043,48	TURYAP Batı Ataşehir Temsilciliği (532 235 03 32)
4	Uphill Towers	20 +	1+1	125	1.289.000,00	10.312,00	İmza Gayrimenkul ve Yatırım Danışmanlığı (532 334 73 63)
5	Varyap Meridian Grand Tower	20 +	2+1	130	1.400.000,00	10.769,23	Kule Yatırım (532 266 12 59)

Emsal No	Proje	Kat	Ofis Tipi	Brüt Alanı (m ²)	Satışa Sunulan Değeri (TL)	Satışa Sunulan Birim Değeri (TL/m ²)	İlgilisi (İletişim Bilgileri)
6	Varyap Meridian A Blok	20 +	1+1	90	1.100.000,00	12.222,22	Taş Gayrimenkul (532 477 08 87)
7	Sfır Plaza	10 Katlı	Komple Bina	40.000	400.000.000,00	10.000,00	Galleria İstanbul (532 660 73 93)
8	Sfır Plaza	4 Katlı	Komple Bina	1.400	16.000.000,00	11.428,57	Acar Kent Realty West (532 404 07 90)

Yapılan araştırmalarda; ekspertiz konusu gayrimenkul ile benzer sayılabilir özelliklere sahip 8 adet satılık emsale ulaşılmıştır. Yukarıda belirtilen emsal bilgileri, çevre sakinleri ve çevre esnafından / sahibinden / emlak firmalarından / basından / internetten aynen alınıp aktarılan bilgilerdir. Ayrıca şirketimiz mevcut data bilgileri ile mahalli kamu kurum ve kuruluşlarından da bilgi edinilmiştir. Bulunan emsal taşınmazların rapor konusu taşınmazlara göre konumlarını gösterir emsal krokisi aşağıda sunulmuştur.

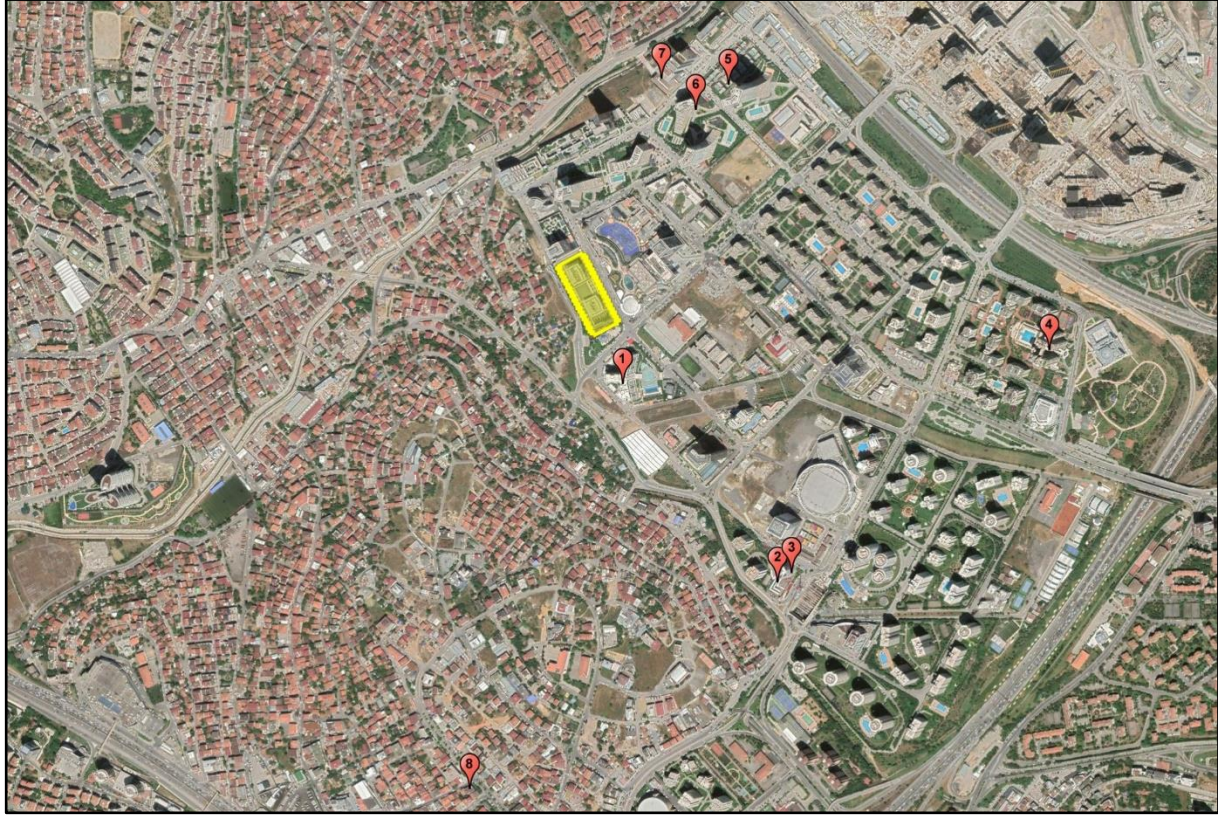

Taşınmazların değerinin belirlenmesinde altlık teşkil etmesi bakımından bölgedeki satışa sunulmuş ofis/plaza tipindeki ticari ünite emsalleri incelenmiştir. Elde edilen emsal verileri konumları, büyüklükleri, fiziksel özellikleri ve benzer özellikleri çerçevesinde rapor konusu taşınmazlar ile kıyaslanmış ve bağımsız bölümlerin değerine ulaşmak için bu kriterler doğrultusunda düzeltmeler getirilmiştir. Bu düzeltmeler ilişkin hazırlanan tablolar aşağıda sunulmuştur.

Söz konusu tablolarda rapor konusu taşınmazın birim değerine ulaşmak için emsal taşınmazların satışa sunulun birim değerlerine emsal taşınmazların konu taşınmaza oranla olumlu özellikleri için negatif (-) düzeltme oranları, olumsuz özellikleri için pozitif (+) düzeltme oranları uygulanmıştır.

Düzeltilme Tablosu	Brüt Alanı (m ²)	Kat	Satışa Sunulan Değeri (TL)	Satışa Sunulan Birim Değeri (TL/m ²)	Pazarlık Payı	Gerçekçi Birim Değeri (TL/m ²)	Büyükük Düzeltmesi	Konum Düzeltmesi	Fiziksel Özellik Düzeltmesi	Düzeltilmiş Birim Değeri (TL/m ²)
Emsal 1	110	8	1.275.000,00	11.590,91	15%	9.852,27	-15%	0%	20%	10.344,89
Emsal 2	72	12	730.000,00	10.138,89	0%	10.138,89	-15%	0%	20%	10.645,83
Emsal 3	230	5	3.000.000,00	13.043,48	15%	11.086,96	-15%	0%	20%	11.641,30
Emsal 4	125	20 +	1.289.000,00	10.312,00	5%	9.796,40	-15%	0%	20%	10.286,22
Emsal 5	130	20 +	1.400.000,00	10.769,23	10%	9.692,31	-15%	0%	20%	10.176,92
Emsal 6	90	20 +	1.100.000,00	12.222,22	15%	10.388,89	-15%	0%	20%	10.908,33
Emsal 7	40.000	10 Katlı	400.000.000,00	10.000,00	10%	9.000,00	10%	0%	5%	10.350,00
Emsal 8	1.400	4 Katlı	16.000.000,00	11.428,57	15%	9.714,29	-10%	10%	5%	10.200,00
Ortalama Birim Değeri (TL/m²)										~ 10.600,-

Düzeltilme tablosu A Blok 1 no.lu bağımsız bölüm için hazırlanmıştır.

Emsal taşınmazlardan ilk sekiz adedi ofis nitelikli bağımsız bölümler olup rapor konusu taşınmazların sahip olduğu eklenti otopark alanları benzeri ek kullanım alanlarına sahip değillerdir. Emsal 7 ve 8 numaralı taşınmazlar komple bina/plaza emsalleri olup taşınmazların taşınmazlara benzer kullanım alanları mevcuttur. Emsal taşınmazlar genel itibariyle Shell&Core vaziyette olup rapor konusu taşınmazların iç tefrişatlarının bakımlı ve lüks seviyededir. Bu hususlar doğrultusunda, rapora konu taşınmazların eklenti otopark alanlarının sağladığı fayda ve iç tefrişatları doğrultusunda fiziksel özellik düzeltmesi uygulanmıştır.

Rapora konu A Blok 1 no.lu bağımsız bölüm için günümüz ekonomik koşullarında arsa payı dahil halihazır durumu itibariyle m² birim değeri olarak 10.600,-TL/m² takdir edilmiş ve B Blok bu değer ışığında şerefiyelendirilmiştir. Taşınmazların eklenti otopark alanlarının sağladığı faydalar göz önünde bulundurularak taşınmazlara KDV hariç toplam 294.316.738,-TL bedel takdir edilmiştir. Taşınmazların birim değerleri ve toplam değerleri rapor eklerinde tabloda sunulmuştur.

6.2. Pazar Yaklaşımı İle Taşınmazların Kira Değeri Tespiti

Bu yaklaşımda, yakın dönemde kiralık olarak pazara çıkartılmış ve kiralanmış benzer gayrimenkuller dikkate alınarak, gayrimenkul kira değerini etkileyebilecek bütün unsurlarla sentez oluşturularak değerlendirilmiştir. Bulunan emsaller, kullanım amacı, büyüklüğü, konumu, fiziksel özellikleri gibi kriterler dâhilinde karşılaştırılmış, emlak pazarlama firmaları ile görüşülmüş, ayrıca mahalli kamu kurum ve kuruluşlarından da bilgi edinilmiştir.

Kiralık Ofis Araştırmaları:

Emsal No	Proje	Kat	Ofis Tipi	Brüt Alanı (m ²)	Kiraya Sunulan Değeri (TL)	Kiraya Sunulan Birim Değeri (TL/m ²)	İlgilisi (İletişim Bilgileri)
1	Sarphan Finanspark	4	Plaza Katı	305	10.000,00	32,79	Adress Life Gayrimenkul 3 (534 564 08 80)
2	Varyap Meridian Grand Tower	3	3+1	166	7.000,00	42,17	Grand Tower Gayrimenkul (532 586 82 76)
3	Deluxia Palace	13	2+1	100	4.200,00	42,00	Lotus GYD (532 646 46 47)
4	Ağaoğlu My Prestige	5	1+0	70	2.500,00	35,71	Mungan Gayrimenkul Yatırım Danışmanlığı (532 789 85 16)

Yapılan araştırmalarda; ekspertiz konusu taşınmazlar ile benzer sayılabilir özelliklere sahip 4 adet kiralık emsale ulaşılmıştır. Yukarıda belirtilen emsal bilgileri, çevre sakinleri ve çevre esnafından / sahibinden / emlak firmalarından / basından / internetten aynen alınıp aktarılan bilgilerdir. Ayrıca şirketimiz mevcut data bilgileri ile mahalli kamu kurum ve kuruluşlarından da bilgi edinilmiştir. Bulunan emsal taşınmazların rapor konusu parsellere göre konumlarını gösterir emsal krokisi aşağıda sunulmuştur.

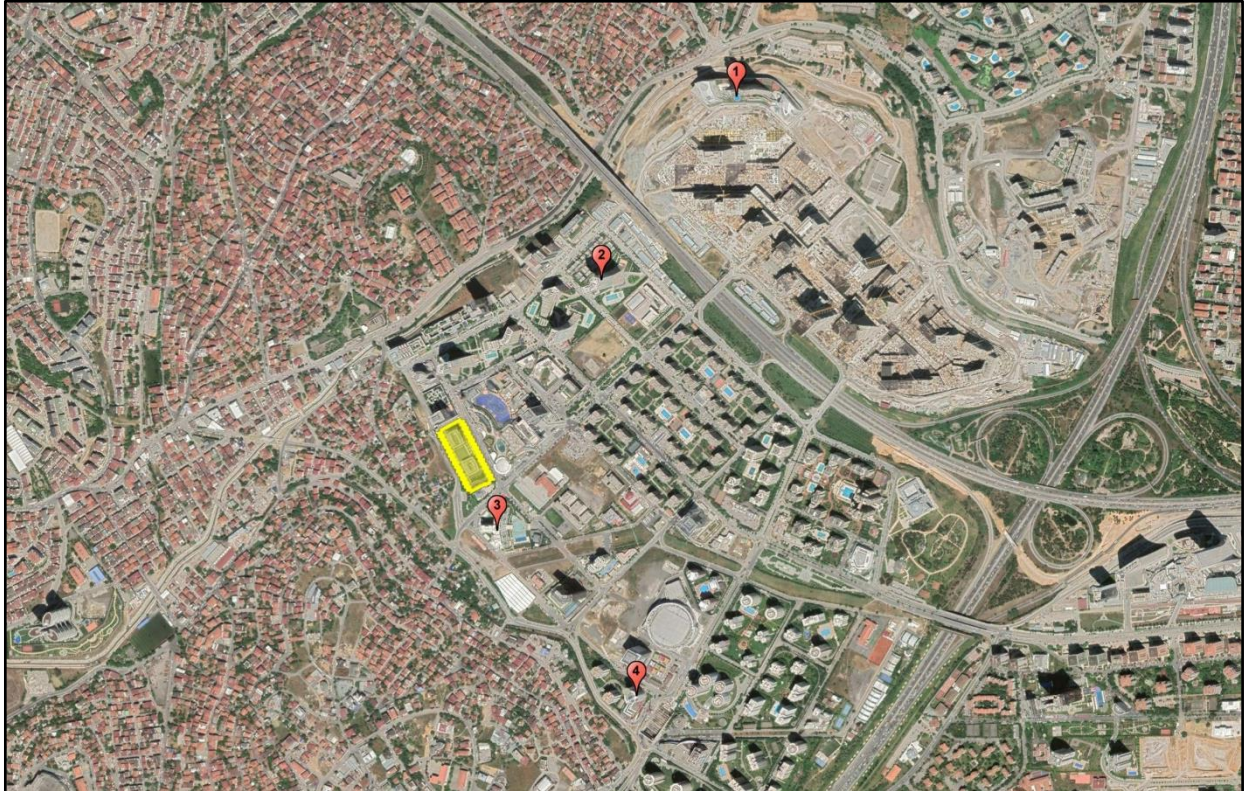

Söz konusu taşınmazların birim değerlerine ulaşmak için emsal taşınmazların satışa sunulmuş birim değerlerine emsal taşınmazların konu parsel oranla olumlu özellikleri için negatif (-) düzeltme oranları, olumsuz özellikleri için pozitif (+) düzeltme oranları uygulanmıştır.

Düzeltilme tablosu konu A Blok 1 no.lu bağımsız bölüm için günümüz ekonomik kira m² birim değerinin tespiti için hazırlanmıştır. Taşınmazın otopark eklentisi için takdir edilen m² birim kira değeri, taşınmazın KDV hariç aylık ve yıllık toplam kira değerleri rapor eklerinde tabloda sunulmuştur.

6.3. Analiz Sonuçlarının Değerlendirilmesi ve Görüş

6.3.1. Farklı Değerleme Yöntemleri Ulaşılan Değerler

Rapor konusu taşınmazların toplam değerine, bölgede yeterli sayıda emsal veri olması sebebiyle tek yöntemle, “Pazar Yaklaşımı” kullanılarak ulaşılmaya çalışılmıştır. Taşınmazların, KDV hariç toplam değeri “Pazar Yaklaşımı” ile 294.316.738,-TL takdir edilmiştir.

6.3.2. Yasal Gereklilikler ve Mevzuata Uyarınca Alınması Gereken İzin ve Belgeler

Rapor konusu taşınmazların konumlu olduğu Resmi Kurum Binası Projesi’ne ilişkin tüm yasal gereklilikler yerine getirilmiştir. Bu veriler raporumuz 3.5, ve 3.6 no.lu bölümlerinde detaylı olarak aktarılmıştır.

6.3.3. Gayrimenkullerin Devrine İlişkin Görüş

Değerleme konusu gayrimenkullerin üzerinde kısıtlayıcı herhangi bir takyidat bulunmamakta olup rapor konusu gayrimenkullerin devri mümkündür.

6.3.4. Gayrimenkullerin Fiili Kullanım, Tapu ve Portföy Niteliği Hakkında Görüş

Rapor konusu taşınmazların konumlu olduğu, İstanbul İli, Ataşehir İlçesi, Küçükbakkalköy Mahallesi, 3331 ada 5 no.lu parselin, tapudaki niteliği “(A) BLOK 10 Katlı Betonarme Bina Ve (B) Blok 12 Katlı Betonarme Bina Ve Arsası” dır.

Rapora konu taşınmazlar tam mülkiyet olup mülkiyet hakkı değerlendirilmiştir. Bu değerlendirme raporu, gayrimenkul üst hakkı veya devre mülk hakkı vs. gibi özel hakları içermemekte olup herhangi bir sınırlama bulunmamaktadır.

Raporumuz içeriğinde Sayfa 15’de “3.8. Gayrimenkul Yatırım Ortaklıklarının Portföyüne Alınması Hakkında Görüş” başlığı altında belirtildiği üzere rapora konu; Mülkiyeti Emlak Konut GYO A.Ş.’ne ait olan İstanbul İli, Ataşehir İlçesi, Küçükbakkalköy Mahallesi, 3331 ada 5 no.lu parsel üzerinde yer alan A Blok 1 no.lu bağımsız bölüm ve B Blok 1 no.lu bağımsız bölümlerin Sermaye Piyasası Mevzuatı çerçevesinde gayrimenkul yatırım ortaklığı portföyünde ‘Bina’ başlığı altında bulunmasında herhangi bir sakınca olmadığı görüş ve kanaatindeyiz.

BÖLÜM 7 **DEĞERLEME UZMANININ GÖRÜŞÜ VE SONUÇ**

Değerleme konusu gayrimenkuller, İstanbul İli, Ataşehir İlçesi, Küçükbakkalköy Mahallesi, 3331 ada 5 no.lu parsel üzerinde yer alan A Blok 1 no.lu bağımsız bölüm ve B Blok 1 no.lu bağımsız bölümlerdir.

Rapor konusu taşınmazların bulunduğu yer, civarının teşekkül tarzı, ulaşım imkânları, cephesi, işçilik ve malzeme kalitesi gibi değerine etken olabilecek tüm özellikleri dikkate alınmış ve bölgede detaylı piyasa araştırması yapılmıştır. Buna göre rapor konusu taşınmazlar için piyasa şartlarına göre hesaplanan ve takdir olunan değerler aşağıda tablo olarak sunulmuştur.

	TL	USD
2 Adet Bağımsız Bölümün KDV Hariç Toplam Değeri	294.316.738,00	38.222.952,99
2 Adet Bağımsız Bölümün KDV Dâhil Toplam Değeri	347.293.750,84	45.103.084,52

- Rapor tarihi itibarıyla TCMB döviz satış kuru 7,70- TL kullanılmıştır.
- Bu rapor ilgili Sermaye Piyasası Mevzuatı hükümlerine göre hazırlanmıştır.
- KDV oranları güncel mevzuat doğrultusunda kullanılmıştır.
- Bu sayfa, bu değerlendirme raporunun ayrılmaz parçası olup bağımsız kullanılamaz.
- Rapor kopyalarının kullanımları halinde ortaya çıkabilecek sonuçlardan şirketimiz sorumlu değildir.

Saygılarımızla,

RAPORU HAZIRLAYANLAR		
DEĞERLEME UZMANI	SORUMLU DEĞERLEME UZMANI	SORUMLU DEĞERLEME UZMANI
Doruk PARS (SPK Lisans No:407874)	Bülent YAŞAR (SPK Lisans No:400343)	Dilara SÜRME (SPK Lisans No:401437)

EKLER

- Şirketimiz Tarafından Daha Önceki Tarihlerde Yapılan Son Üç Değerlemeye İlişkin Bilgiler
- Bağımsız Bölüm Değer Tablosu
- Kira Düzeltme ve Değer Tablosu
- Tapu Senedi Suretleri ve Tapu Kayıt Belgeleri
- İmar Durumu Örnekleri ve Plan Notları
- Yapı Ruhsatları ve Yapı Kullanma İzin Belgeleri
- Mimari Proje/Kat Planları
- Onaylı Bağımsız Bölüm Listesi ve Mahal Listeleri
- Uydu Görüntüsü ve Fotoğraflar
- Raporu Hazırlayanların Özgeçmiş ve SPK Lisans Belgesi Örnekleri