

DEĞERLEME RAPORU

EMLAK KONUT GYO A.Ş.
Ataşehir / İSTANBUL
(MERKEZ BİNA PROJESİ
3331 ADA 5 PARSEL)

YÖNETİCİ ÖZETİ

Değerlemeyi Talep Eden Kurum/Kişi	: Emlak Konut Gayrimenkul Yatırım Ortaklığı A.Ş.
Raporu Hazırlayan Kurum	: Nova Taşınmaz Değerleme ve Danışmanlık A.Ş.
İlgi Yazısı / Talep Tarihi	: 01 Şubat 2013 tarihli ilgi yazısına istinaden / 22 Ekim 2013
Sözleşme Tarihi	: 11 Kasım 2013
Değerlenen Mülkiyet Hakları	: Tam mülkiyet
Ekspertiz Tarihi	: 18 Kasım 2013
Rapor Tarihi	: 24 Aralık 2013
Müşteri / Rapor No	: 031 - 2013/4757
Değerleme Konusu Gayrimenkulün Adresi	: Emlak Konut Merkez Binası Projesi Ataşehir Resmî Kurum Alanı, 3331 ada, 5 no'lu parsel Ataşehir / İSTANBUL
Tapu Bilgileri Özeti	: İstanbul İli, Ataşehir İlçesi, Küçükbakkalköy Mahallesi, 3331 ada, 11.528,07 m ² yüzölçümlü 5 no'lu parsel
Sahibi	: Emlak Konut Gayrimenkul Yatırım Ortaklığı A.Ş.
İmar Durumu	: Resmî Kurum Alanı
Raporun Konusu	: Bu rapor, yukarıda adresi belirtilen projenin mevcut durumuyla pazar değerinin ve tamamlanması durumundaki pazar değerinin tespitine yönelik olarak hazırlanmıştır.

GAYRİMENKUL İÇİN TAKDİR EDİLEN TOPLAM DEĞERLER (KDV Hariç)	
Projenin mevcut durumuyla pazar değeri	23.935.000,-TL
Projenin tamamlanması durumundaki toplam pazar değeri	54.400.000,-TL
RAPORU HAZIRLAYANLAR	
Sorumlu Değerleme Uzmanı	SPK Lisanslı Değerleme Uzmanı
Onur KAYMAKBAYRAKTAR (SPK Lisans Belge No: 401123)	Mehmet AYIKDIR SPK Lisans Belge No: 401233)

Bu rapor, Sermaye Piyasası Kurulu'nun Seri VIII, No: 35 sayılı "Sermaye Piyasası Mevzuatı Çerçevesinde Değerleme Hizmeti Verecek Şirketlere ve Bu Şirketlerin Kurulca Listeye Alınmalarına İlişkin Esaslar Hakkında Tebliğ" hükümleri ile Kurul'un 20.07.2007 tarih ve 27/781 sayılı kararında yer alan "Değerleme Raporlarında Bulunması Gereken Asgari Hususlar" çerçevesinde hazırlanmıştır.

İÇİNDEKİLER

1. BÖLÜM	DEĞERLEME RAPORU ÖZETİ	3
2. BÖLÜM	ŞİRKET VE MÜŞTERİYİ TANITICI BİLGİLER	4
2.1	ŞİRKETİ TANITICI BİLGİLER	4
2.2	MÜŞTERİYİ TANITICI BİLGİLER	4
3. BÖLÜM	DEĞER TANIMI, GEÇERLİLİK KOŞULLAR VE UYGUNLUK BEYANI	5
3.1	DEĞER TANIMI VE GEÇERLİLİK KOŞULLARI	5
3.2	MÜŞTERİ TALEPLERİNİN KAPSAMI VE VARSA GETİRİLEN SINIRLAMALAR	5
3.3	UYGUNLUK BEYANI	6
4. BÖLÜM	GAYRİMENKULÜN HUKUKİ TANIMI VE RESMİ KURUMLARDA YAPILAN İNCELEMELER.....	7
4.1	GAYRİMENKULÜN MÜLKİYET DURUMU.....	7
4.2	İLGİLİ TAPU SİCİL MÜDÜRLÜĞÜ'NDE YAPILAN İNCELEMELER.....	7
4.3	İLGİLİ BELEDİYE'DE YAPILAN İNCELEMELER	7
4.4	TAŞINMAZLARIN SON ÜÇ YILLIK DÖNEMDE MÜLKİYET VE HUKUKİ DURUMUNDAKİ DEĞİŞİKLİKLER	8
4.4.1	Tapu Sicil Müdürlüğü İncelemesi.....	8
4.4.2	Belediye İncelemesi	8
5. BÖLÜM	GAYRİMENKULÜN (PROJENİN) ÇEVRESEL VE FİZİKİ BİLGİLERİ	9
5.1	GAYRİMENKULÜN ÇEVRE VE KONUMU.....	9
5.2	PROJE HAKKINDAKİ GENEL BİLGİLER	10
5.3	EN VERİMLİ VE EN İYİ KULLANIM ANALİZİ.....	10
6. BÖLÜM	PAZAR BİLGİLERİNE İLİŞKİN ANALİZLER.....	11
6.1	TÜRKİYE'DE YAŞANAN EKONOMİK KOŞULLAR VE GAYRİMENKUL PİYASASININ ANALİZİ	11
6.2	BÖLGE ANALİZİ.....	12
6.3	GAYRİMENKULÜN DEĞERİNE ETKİ EDEN ÖZET FAKTÖRLER	13
6.4	PİYASA ARAŞTIRMASI	14
7. BÖLÜM	GAYRİMENKULÜN DEĞERLEME SÜRECİ	17
7.1	DEĞERLEME YÖNTEMLERİ.....	17
7.2	GAYRİMENKULÜN DEĞERLEMESİNDE KULLANILAN YÖNTEMLER	17
8. BÖLÜM	PROJENİN MEVCUT DURUMUYLA DEĞERİNİN TESPİTİ	18
8.1	MALİYET YAKLAŞIMI YÖNTEMİ VE ULAŞILAN SONUÇ	18
9. BÖLÜM	PROJENİN TAMAMLANMASI HALİNDE PAZAR DEĞERİNİN TESPİTİ	23
10. BÖLÜM	TAŞINMAZ İÇİN ŞİRKETİMİZ TARAFINDAN HAZIRLANMIŞ SON ÜÇ YIL İÇERİSİNDEKİ GAYRİMENKUL DEĞERLEME RAPORU.....	24
11. BÖLÜM	SONUÇ.....	25

1. BÖLÜM

DEĞERLEME RAPORU ÖZETİ

DEĞERLEME KONUSU İŞİN İSMİ	: Emlak Konut GYO Merkez Binası Projesi
	
DEĞERLEMİYİ TALEP EDEN KURUM	: Emlak Konut GYO A.Ş.
RAPORU HAZIRLAYAN KURUM	: Nova Taşınmaz Değerleme ve Danışmanlık A.Ş.
RAPOR TARİHİ	: 24 Aralık 2013
DEĞERLEME KONUSU GAYRİMENKUL HAKKINDA ÖZET BİLGİ	
TAPU BİLGİLERİ	: İstanbul İli, Ataşehir İlçesi, Küçükbakkalköy Mahallesi, 3331 ada, 11.528,07 m ² yüzölçümlü 5 no'lu parsel
MEVCUT KULLANIM	: Hafriyat işleri devam etmektedir.
İMAR DURUMU	: Resmi Kurum Alanı
DEĞERLEME RAPORUNDA TAKDİR OLUNAN DEĞERLER (KDV Hariç)	
Projenin mevcut durumuyla pazar değeri	: 23.935.000,-TL
Projenin tamamlanması durumunda toplam pazar değeri	: 54.400.000,-TL

2. BÖLÜM

ŞİRKET VE MÜŞTERİYİ TANITICI BİLGİLER

2.1 ŞİRKETİ TANITICI BİLGİLER

ŞİRKETİN ÜNVANI	: Nova Taşınmaz Değerleme ve Danışmanlık A.Ş.
ŞİRKETİN ADRESİ	: Atatürk Mahallesi, Vedat Günyol Caddesi, Zümrüt Sitesi, No: 3, Daire: 4 Ataşehir / İSTANBUL
TELEFON NO	: +90 (216) 455 36 69
FAALİYET KONUSU	: Yürürlükteki mevzuat çerçevesinde her türlü resmi ve özel, gerçek ve tüzel kişi ve kuruluşlara ait gayrimenkuller, gayrimenkul projeleri ve gayrimenkule dayalı hak ve faydalar ile menkullerin yerinde tespiti ve değerlemesini yapmak, değerlerini tespit etmeye yönelik tüm raporları düzenlemek, analiz ve fizibilite çalışmalarını sunmak ve problemleri durumlarda görüş raporu vermektir.
KURULUŞ TARİHİ	: 16 Mayıs 2011
SERMAYESİ	: 270.000,-TL
TİCARET SİCİL NO	: 777424
KURULUŞUN YAYINLANDIĞI TİCARET SİCİL GAZETESİ'NİN TARİH VE NO.SU	: 23 Mayıs 2011 / 7820

Not-1: Şirket, 29 Temmuz 2011 tarihi itibarıyla Başbakanlık Sermaye Piyasası Kurulu'nun (SPK) "Gayrimenkul Değerleme Şirketleri Listesi"ne alınmıştır.

Not-2: Şirkete, Bankacılık Düzenleme ve Denetleme Kurulu'nun (BDDK) 28.06.2012 tarih ve 4821 no'lu kararı ile değerlendirme hizmeti yetkisi verilmiştir.

2.2 MÜŞTERİYİ TANITICI BİLGİLER

ŞİRKETİN ÜNVANI	: Emlak Konut Gayrimenkul Yatırım Ortaklığı A.Ş.
ŞİRKETİN ADRESİ	: Atatürk Mahallesi, Çitlenbik Caddesi, No: 4 Ataşehir / İSTANBUL
TELEFON NO	: 0 (216) 579 15 15
ÖDENMİŞ SERMAYESİ	: 3.800.000,-TL
HALKA AÇIKLIK ORANI	: % 50,66
FAALİYET KONUSU	: Sermaye Piyasası Kurulu'nun, gayrimenkul yatırım ortaklıklarına ilişkin düzenlemelerinde yazılı amaç ve konularla iştirak etmek ve esas olarak gayrimenkullere, gayrimenkullere dayalı sermaye piyasası araçlarına, gayrimenkul projelerine ve gayrimenkullere dayalı haklara yatırım yapmak üzere ve kayıtlı sermayeli olarak kurulmuş halka açık anonim ortaklıktır.
PORTFÖYÜNDE YER ALAN GAYRİMENKULLER	: Türkiye'nin çeşitli bölgelerinde yer alan muhtelif gayrimenkuller

3. BÖLÜM DEĞER TANIMI, GEÇERLİLİK KOŞULLAR VE UYGUNLUK BEYANI

3.1 DEĞER TANIMI VE GEÇERLİLİK KOŞULLARI

Bu rapor, müşterinin talebi üzerine adresi belirtilen projenin mevcut durumuyla ve tamamlanması durumundaki pazar değerinin tespitine yönelik olarak hazırlanmıştır.

Pazar değeri:

Bir mülkün, istekli alıcı ve istekli satıcı arasında, tarafların herhangi bir ilişkiden etkilenmeyeceği şartlar altında, hiçbir zorlama olmadan, basiretli ve konu hakkında yeterli bilgi sahibi kişiler olarak, uygun bir pazarlama sonrasında değerlendirilme tarihinde gerçekleştirecekleri alım satım işleminde el değiştirmesi gerektiği takdir edilen tahmini tutardır.

Bu değerlendirme çalışmasında aşağıdaki hususların geçerliliği varsayılmaktadır.

- Analiz edilen gayrimenkulün türü ile ilgili olarak mevcut bir pazarın varlığı peşinen kabul edilmiştir.
- Alıcı ve satıcı makul ve mantıklı hareket etmektedirler.
- Taraflar gayrimenkul ile ilgili her konuda tam bilgi sahibidirler ve kendilerine azami faydayı sağlayacak şekilde hareket etmektedirler.
- Gayrimenkulün satışı için makul bir süre tanınmıştır.
- Ödeme nakit veya benzeri araçlarla peşin olarak yapılmaktadır.
- Gayrimenkulün alım - satım işlemi sırasında gerekebilecek finansman, piyasa faiz oranları üzerinden gerçekleştirilmektedir.

3.2 MÜŞTERİ TALEPLERİNİN KAPSAMI VE VARSA GETİRİLEN SINIRLAMALAR

Bu rapor, Emlak Konut Gayrimenkul Yatırım Ortaklığı A.Ş.'nin talebine istinaden, şirket portföyünde bulunan gayrimenkulün pazar değerinin tespitine yönelik olarak Sermaye Piyasası Kurulu'nun Seri VIII, No: 35 sayılı "Sermaye Piyasası Mevzuatı Çerçevesinde Değerleme Hizmeti Verecek Şirketlere ve Bu Şirketlerin Kurulca Listeye Alınmalarına İlişkin Esaslar Hakkında Tebliğ" hükümleri ile Kurul'un 20.07.2007 tarih ve 27/781 sayılı kararında yer alan "Değerleme Raporlarında Bulunması Gereken Asgari Hususlar" standartlarında hazırlanan gayrimenkul değerlendirme raporudur. Tarafımıza müşteri tarafından getirilen herhangi bir sınırlama bulunmamaktadır.

3.3 UYGUNLUK BEYANI

Bilgimiz ve inançlarımız doğrultusunda aşağıdaki hususları teyit ederiz:

- Raporla sunulan bulgular sahip olduğumuz tüm bilgiler çerçevesinde doğrudur.
- Raporla belirtilen analizler ve sonuçlar sadece belirtilen varsayımlar ve koşullarla kısıtlı olup kişisel, tarafsız ve önyargısız profesyonel analiz, fikir ve sonuçlardan oluşmaktadır.
- Değerleme konusunu oluşturan mülkle ilgili olarak güncel veya geleceğe dönük hiçbir ilgimiz yoktur. Bu işin içindeki taraflara karşı herhangi kişisel bir çıkarımız veya ön yargımız bulunmamaktadır.
- Bu görevle ilgili olarak verdiğimiz hizmet ve aldığımız ücret, müşterinin amacı lehine sonuçlanacak bir yöne veya önceden saptanmış sonuçların geliştirilmesi ve bildirilmesine veya bu değerlemenin tasarlanan kullanımıyla doğrudan ilgili sonraki bir olayın meydana gelmesine bağlı değildir.
- Değerleme ahlaki kural ve performans standartlarına göre gerçekleştirilmiştir.
- Raporlama aşamasında görev alanlar mesleki eğitim şartlarına sahiptir.
- Bu raporun konusu olan mülk şahsen incelenmiştir. Değerleme çalışmasında görev alanların değerlemesi yapılan mülkün yeri ve türü konusunda daha önceden deneyimi bulunmaktadır.
- Raporla belirtilen kişiler haricinde hiç kimse bu raporun hazırlanmasında mesleki bir yardımda bulunmamıştır.

4. BÖLÜM

GAYRİMENKULÜN HUKUKİ TANIMI VE RESMİ KURUMLARDA YAPILAN İNCELEMELER

4.1 GAYRİMENKULÜN MÜLKİYET DURUMU

SAHİBİ	: Emlak Konut Gayrimenkul Yatırım Ortaklığı A.Ş.
İLİ	: İstanbul
İLÇESİ	: Ataşehir
MAHALLESİ	: Küçükbakkalköy
PAFTA NO	: ---
ADA NO	: 3331
PARSEL NO	: 5
NİTELİĞİ	: Arsa (Resmi Kurum Alanı)
ARSA ALANI	: 11.528,07 m ²
CİLT NO	: 86
SAYFA NO	: 8433
YEVMIYE NO	: 23852
TAPU TARİHİ	: 07.11.2008

(*) Arsa üzerinde gerçekleştirilen proje için kat irtifakı kurulmamıştır.

4.2 İLGİLİ TAPU SİCİL MÜDÜRLÜĞÜ'NDE YAPILAN İNCELEMELER

İstanbul İli, Ataşehir İlçesi Tapu Sicil Müdürlüğü'nde yapılan incelemelerde rapor konusu taşınmazın üzerinde herhangi bir hacize, ipoteğe ve şerhe rastlanmamıştır. Takyidatlı tapu kayıt belgesi rapor ekinde sunulmuştur.

Rapor konusu taşınmazın tapu incelemesi itibariyle sermaye piyasası mevzuatı hükümleri çerçevesinde gayrimenkul yatırım ortaklığı portföyünde "proje" olarak bulunmasında herhangi bir sakınca olmayacağı görüş ve kanaatindeyiz.

4.3 İLGİLİ BELEDİYE'DE YAPILAN İNCELEMELER

Ataşehir Belediye Başkanlığı İmar ve Şehircilik Müdürlüğü'nde yapılan incelemelerde rapor konusu proje parselinin 14.08.2009 - 02.10.2009 - 21.04.2010 - 30.10.2012 tasdik tarihli 1/1000 ölçekli Ataşehir Toplu Konut Alanı Batı Bölgesi Revizyon Uygulama İmar Planında "**Resmi Kurum Alanı**" içerisinde kaldığı ve "Emsal(E): 1,00" yapılaşma hakkına sahip olduğu bilgisi alınmıştır.

Not: Emsal (E): Yapının bütün katlardaki alanları toplamının parsel alanına oranından elde edilen sayıdır. Katlar alanı; bodrum, asma, çekme ve çatı katlar ve kapalı çıkımlar dahil kullanılabilen bütün katların ışıklıklar çıktıktan sonraki alanları toplamıdır. Açık çıkımlar ve iç yüksekliği 1.80 m'yi aşmayan ve yalnızca tesisatın geçirildiği tesisat galerileri ve katları ile ticari amacı olmayan ve yapının kendi gereksinmesi için otopark olarak kullanılan bölüm ve katlar bu alana katılmazlar. Kullanılabilen katlar deyiminden, konut, iş yeri, eğlenme ve dinlenme yerleri gibi oturmaya, çalışmaya, eğlenmeye ve dinlenmeye ayrılmak üzere yapılan bölümler anlaşılır.

Proje bünyesinde yer alan bloklara ait yapı ruhsatları aşağıdaki tablolarda listelenmiştir.

BLOK NO	YAPI RUHSAT TARİHİ/RUHSAT NO	BAĞ. BÖL. ADEDİ	ORTAK ALAN DAHİL BLOKLARIN TOPLAM KULLANIM ALANI (m ²)
A	21.12.2012 / 12-32	1	23.983
B	21.12.2012 / 12-32/1	1	25.788

Ruhsat tarihi itibarıyla; Emlak Konut GYO A.Ş., gerek kendi mevzuatına, gerekse Kamu İhale Kurumu ile Yüksek Denetleme Kurulu'na göre kamu kurumudur. T.C. Bayındırlık ve İskan Bakanlığı Teknik Araştırma ve Uygulama Genel Müdürlüğü tarafından yazılmış olan ve bir örneği rapor ekinde sunulan 19.01.2004 tarih ve 669 sayılı yazıya göre Emlak Konut GYO A.Ş. tarafından yaptırılacak yapıların fenni mesuliyeti; 3194 sayılı İmar Kanununun 26. Maddesi uyarınca kuruluşun kendisince ve/veya kuruluşta görevli meslek adamlarınca ayrı ayrı üstlenilecektir. Yapı denetimine ilişkin açıklamaların yer aldığı tüm resmi yazışmalar rapor ekinde sunulmuştur. (Bkz. Rapor Ekler - Yapı denetimine ilişkin yazışmalar)

İlgili mevzuat uyarınca arsa üzerinde gerçekleştirilen projenin gerekli tüm izinleri alınmış olup proje için yasal gerekliliği olan tüm belgeleri tam ve doğru olarak mevcuttur.

Rapor konusu taşınmazın imar durumu itibarıyla sermaye mevzuatı hükümleri çerçevesinde gayrimenkul yatırım ortaklığı portföyünde "proje" olarak bulunmasında herhangi bir sakınca olmayacağı görüş ve kanaatindeyiz.

4.4 TAŞINMAZIN SON ÜÇ YILLIK DÖNEMDE MÜLKİYET VE HUKUKİ DURUMUNDAKİ DEĞİŞİKLİKLER

4.4.1 Tapu Sicil Müdürlüğü İncelemesi

Taşınmazın mülkiyet durumunda son üç yıl içerisinde değişiklik gerçekleşmemiştir.

4.4.2 Belediye İncelemesi

Değerleme konusu taşınmazın imar durumunda son üç yıl içerisinde herhangi bir değişiklik olmamıştır.

5. BÖLÜM

GAYRİMENKULÜN (PROJENİN) ÇEVRESEL VE FİZİKİ BİLGİLERİ

5.1 GAYRİMENKULÜN ÇEVRE VE KONUMU

Değerlemeye konu taşınmaz; İstanbul İli, Ataşehir İlçesi, Barbaros Mahallesi'nde konumlu, 3331 ada, 5 no'lu parsel üzerinde gerçekleştirilen Emlak Konut Merkez Binası Projesi'dir.

Projeye ulaşım, TEM Otoyolu Küçükbakkalköy Sapağı'ndan çıkıldıktan sonra Trio Konutları'nın üzerinde konumlandığı Halk Caddesi'ni dik olarak kesen ve Trio Hillside Tesisi'nin yanından uzanan cadde takip edilerek sağlanmaktadır. Bölgede Ağaoğlu My World Ataşehir Projesi, My Office Projesi, My Prestije projesi, Varyap Meridian Projesi, Trio Konutları, Uphill Court Projesi ve Kent Plus Projesi gibi modern şehircilik anlayışına uygun şekilde tasarlanmış seçkin yerleşim projeleri bulunmaktadır.

Projenin önünde Selmanı Farisi Cami, yanında Ataşehir Belediyesi Binası, yakın çevresinde ise Halk Bankası Merkez Binası, Deluxia Projesi ile Varyap Meridian Projesi yer almaktadır.

Halihazırda projenin hafriyat işleri devam etmekte olup genel inşaat seviyesi yaklaşık % 8 mertebesinde dir.

Bölge, Ataşehir Belediyesi sınırları içerisinde yer almakta olup tamamlanmış altyapıya sahiptir.

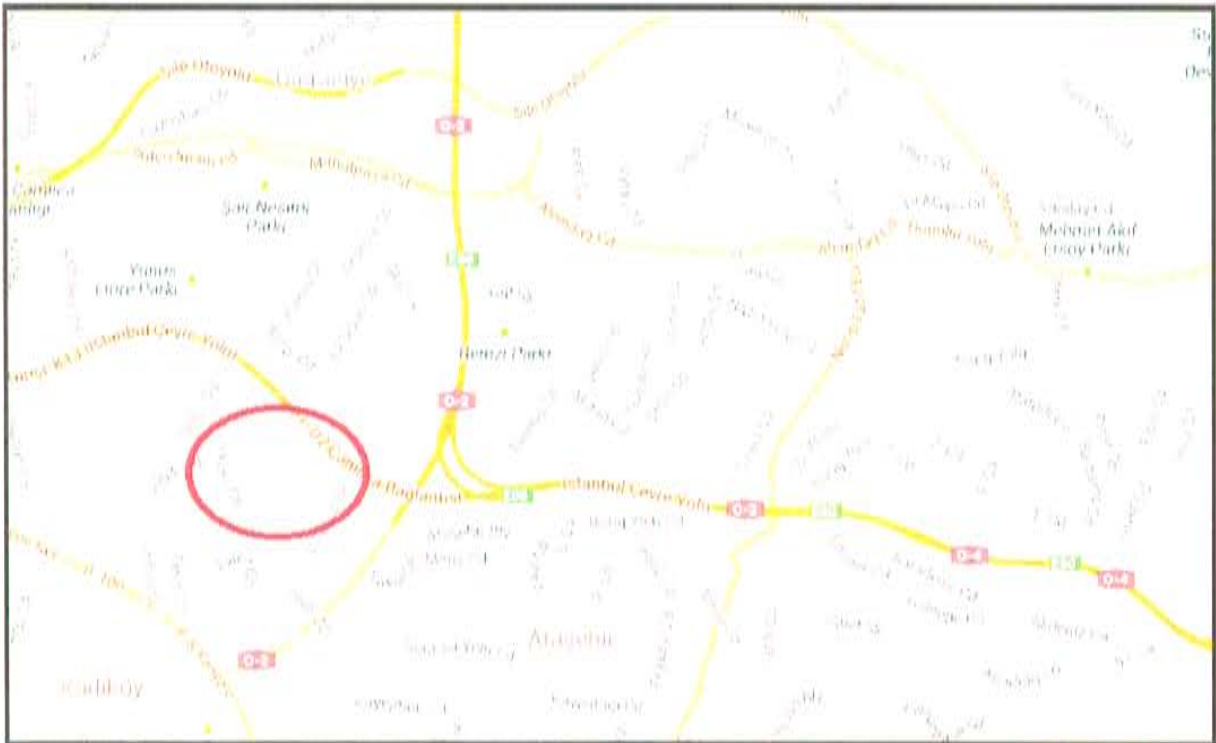

5.2 PROJE HAKKINDAKİ GENEL BİLGİLER

- Parsel üzerinde gerçekleştirilen proje bünyesinde A ve B Blok olmak üzere iki blok inşa edilecektir.
- Halihazırda projenin hafriyat işleri devam etmekte olup genel inşaat seviyesi yaklaşık % 8 mertebesinde dir.
- Proje bünyesinde yer alacak blokların kat bazında kullanım alanları aşağıdaki tabloda sunulmuştur.

KAT NO	A BLOK	B BLOK
4. bodrum	Kapalı otopark, teknik hacimler	Kapalı otopark, teknik hacimler
3. bodrum	Kapalı otopark, teknik hacimler	Kapalı otopark, teknik hacimler
2. bodrum	Çok amaçlı salon, fitness center, seminer odaları, yemekhane vs.	Açık ofis
1. bodrum	Çok amaçlı salon, toplantı odaları, ofisler, yönetici odaları	Açık ofis
Zemin	Ofisler, kafe, çok amaçlı salon	Açık ofis ve giriş
1 – 5 katlar arasında	Ofisler	Ofisler
6 ve 7. katlar	---	Ofisler

5.3 EN VERİMLİ VE EN İYİ KULLANIM ANALİZİ

Sermaye Piyasası Kurulu'nun Sermaye Piyasasında Uluslararası Değerleme Standartları (UDES) Hakkındaki Tebliği'ne göre en verimli ve en iyi kullanımın tanımı; "bir mülkün fiziki olarak uygun olan, yasalarca izin verilen, finansal olarak gerçekleştirilebilir ve değerlemesi yapılan mülkün en yüksek değeri getirecek en olası kullanımınıdır" şeklindedir.

Bu tanımdan hareketle rapor konusu taşınmazın konumu, fiziksel özellikleri, büyüklüğü, mevcut imar durumu ve yasal izinleri dikkate alındığında en verimli kullanım seçeneğinin üzerinde "**resmî kurumlar tarafından kullanılacak resmî bina / merkez - yönetim binası projesi**" inşa edilmesi olacağı görüş ve kanaatindeyiz.

6. BÖLÜM

PAZAR BİLGİLERİNE İLİŞKİN ANALİZLER

6.1 TÜRKİYE'DE YAŞANAN EKONOMİK KOŞULLAR VE GAYRİMENKUL PİYASASININ ANALİZİ

Türkiye ekonomisi, 1990'lı yıllarda yaşanan yüksek enflasyonun ve 1994, 1997 yıllarında yaşanan mali krizlerin de etkisiyle çok yüksek faiz oranları ile karşı karşıya iken, 1999 yılında yaşanan iki büyük depremin de etkisiyle Türkiye ekonomisi daha da istikrarsız hale gelmiştir.

2002 yılında gerek ülkemizde tek partili hükümetin kurulması gerekse global finansal piyasalardaki likidite bolluğu sayesinde enflasyon ve faiz oranlarında ciddi düşüşler meydana gelmiştir. Türkiye ekonomisinde yaşanan iyileşme ve istikrar ile AB tam üyelik sürecinin yarattığı uygun koşullar sektörde kurumsallaşmayı geliştirmiş ve konut finansman sistemi modelinin uygulanmasına olanak sağlanmıştır. Yabancı sermaye yatırımcılarının ilgisi de sektörün nitelik ve standartlarını yükseltmiştir.

Gayrimenkul sektörü 2004 yılı başından itibaren hızlı bir gelişme dönemine girmiştir. Konut piyasası ile başlayan gelişme ardından ticari gayrimenkul (AVM, ofis ve otel) piyasalarını da kapsamaya başlamıştır. Sektördeki gelişme başta İstanbul olmak üzere büyük şehirlerden başlamış ve diğer şehirlere doğru yayılmıştır.

2004 - 2006 yılları arasındaki zaman diliminde gayrimenkul değerlerindeki artış oranı enflasyonun üzerinde gerçekleşmiş ve kira gelirlerinde ise önemli artışlar olmuştur.

Gayrimenkul sektörü ekonomik ve siyasi dalgalanmalardan en çabuk etkilenen sektörlerin başında gelmektedir. 2007 yılı içerisinde ve 2008 yılının 9 aylık döneminde yurtiçinde ve yurtdışında yaşanan ufak çaplı ekonomik ve siyasi dalgalanmalar ve özellikle konut arzının hızlı artışıyla birlikte talep yönünde azalma oluşmuştur. Talebin azalmasıyla birlikte gayrimenkul değerlerindeki artış yavaşlamış ve hatta bazı bölgelerde durağan seyretmiştir.

2008 yılının son çeyreğinde ve 2009 - 2010 yılının tamamında global finansal kriz etkilerini göstermiş ve gayrimenkule olan talep ciddi oranda azalmıştır. Bu dönem içerisinde bölgesel ve proje bazlı değer artışları gözükse de genel görünüm fiyatların sabit kaldığıdır.

2011 yılında genel seçimlerin etkisi gerekse ülke ekonomisindeki durağanlığın etkisiyle gayrimenkul sektöründe ciddi bir artış olmamıştır. 2012 yılı da 2011 gibi durağan geçerek sadece proje ve lokasyon bazında artışlar olmuştur. 2013 yılının tamamı için ise öngörümüz, gayrimenkule olan talebin durağan seyredeceği, ancak kentsel dönüşümün hızlanabileceği bölgelerde proje bazlı artışlar olabileceği şeklindedir.

6.2 BÖLGE ANALİZİ

İstanbul İli



İstanbul ili, kuzeyde Karadeniz, doğuda Kocaeli Sıradağları'nın yüksek tepeleri, güneyde Marmara Denizi ve batıda ise Ergene Havzası su ayrımı çizgisi ile sınırlanmaktadır. İstanbul Boğazı, Karadeniz'i, Marmara Denizi ile birleştirirken; Asya Kıtası ile Avrupa Kıtası'nı birbirinden ayırmakta ve İstanbul kentini de ikiye bölmektedir.

İl alanı, idari bakımdan doğu ve güneydoğudan Kocaeli'nin Karamürsel, Gebze, Merkez ve Kandıra ilçeleri ile, güneyden Bursa'nın Gemlik ve Orhangazi ilçeleri ile, batı ve kuzeybatıdan Tekirdağ'ın Çorlu, Çerkezköy ve Saray ilçelerinin yanı sıra, Kırklareli'nin de Vize ilçesi toprakları ile çevrilidir.

İstanbul nüfusunun, 1990 yılı itibariyle Türkiye nüfusu içindeki payı %12,9 iken bu oran (Ekim 2000 sayım sonuçları itibariyle 67,803,927 kişilik Türkiye nüfusu içinde 10,018,735 kişi ile) %15'e ulaşmıştır. 1990–2000 döneminde yılda ortalama 1.133.000 kişi artış göstermiştir. Bu sonuca göre Türkiye geneline bakıldığında İstanbul'un barındırdığı nüfus ve alan itibariyle taşımakta olduğu önem açıkça görülmektedir. Türkiye topraklarının %9,7'sini kaplayan İstanbul, nüfus varlığı açısından da ülkenin en önemli ili durumundadır. 1997 ve 2000 yılları arasında İstanbul için tespit edilen yıllık büyüme oranı %2,83'tür. Daha önceki dönemde İstanbul'un yıllık ortalama nüfus artış hızının %3,45 olarak gerçekleşmesi ve bu oranın bir kısmının göçlerden kaynaklanmasına karşın nüfus artış oranının düştüğü gözlenmektedir. Bunun sebepleri Türkiye genelindeki nüfus artış hızının (doğurganlık oranı) düşmesi ve göçün yavaşlamasıdır. 2005 yılında İstanbul nüfusu 11,48 milyondur. Türkiye nüfusu içindeki pay ise %15,8'dir. Nüfus artış hızı yavaşlamakta ve 2000–2005 döneminde ortalama %2,75, 2005 yılında ise %2,5 olmuştur. İstanbul'da nüfusun önemli bir belirleyicisi olan göç oranı da yavaşlamış 2000–2005 döneminde toplam 252.000 olmuştur. 2005 yılında %2,5 olan nüfus artış hızının izleyen 5 yıl %2,4, sonraki 5 yıl %2,3 olacağı ve nüfusun 2015 yılında 14,48 milyona çıkacağı öngörülmektedir. Türkiye'nin de nüfus artış hızı yavaşlayacak ve nüfus 2015 yılında İstanbul nüfusunun payı %17,8'e çıkacaktır. İstanbul'da nüfus artışı % 80 kent kaynaklı, %20 ise göç kaynaklı olacaktır. Nüfus artış öngörülerine bağlı olarak İstanbul'da kentsel hane halkı sayısı da 2015 yılında 2,9 milyondan 4,08 milyona çıkacaktır. 2012 yılı itibariyle nüfusu 13.854.740 kişidir.

İstanbul ili sınırları içerisinde 39 ilçe bulunmaktadır. Bunlar; Adalar, Arnavutköy, Ataşehir, Avcılar, Bağcılar, Bahçelievler, Bakırköy, Başakşehir, Bayrampaşa, Beşiktaş, Beykoz, Beylikdüzü, Beyoğlu, Büyükçekmece, Çatalca, Çekmeköy, Esenler, Esenyurt, Eyüp, Fatih, Gaziosmanpaşa, Güngören, Kadıköy, Kağıthane, Kartal, Küçükçekmece, Maltepe, Pendik, Sancaktepe, Sarıyer, Silivri, Sultanbeyli, Sultangazi, Şile, Şişli, Tuzla, Ümraniye, Üsküdar ve Zeytinburnu ilçeleridir.

Ataşehir İlçesi

2008 yılında ilçe statüsüne kavuşmuştur. Güneyinde Maltepe, batısında Kadıköy, kuzeybatısında Üsküdar, kuzeyinde Ümraniye, kuzeydoğusunda Çekmeköy ve doğusunda Sancaktepe ilçelerine komşudur.

Yüzölçümü 25,84 km²'dir. 2010 yılı adrese dayalı nüfus sayım sistemine göre nüfusu 351.046 kişidir. İlçeye **Üsküdar İlçesi'nden** Fetih, Esatpaşa ve Örnek Mahalleleri, Kadıköy İlçesi'nden Yenisahra, İçerenköy, İnönü, Kayışdağı, Barbaros, Küçükbakkalköy ve Atatürk Mahallesi'nin O4 ve TEM Otoyolu'nun güneyinde kalan kısmı, Ümraniye İlçesi'nden Yeni Çamlıca, Mustafa Kemal Mahallesi'nin O4 Karayolu'nun güneyinde kalan kısmı, Namık Kemal Mahallesi'nin O4 Karayolu'nun güneyinde kalan kısmı, Samandıra ilk kademe belediyesine bağlı Ferhatpaşa Mahallesi'nin TEM Otoyolu'nun ve TEM - D100 bağlantı yolunun güneyinde kalan kısmı bağlanmıştır.

Ulaşım

Taşınmazın yer aldığı bölgede gayrimenkullerin değerini etkileyen en önemli etkenler; trafik ve otopark sorununun olmaması, TEM Otoyolu'na olan yakınlığı ve ana yollarla bağlantısıdır.

Bu nedenle; TEM Otoyolu ve D100 (E-5) Karayolu gibi önemli ulaşım noktalarını birbirine bağlayan bağlantı yoluna yakınlığı (önemli merkezlere rahat ulaşılabilirliğe sahip olması) **rapor konusu taşınmaza önemli avantajlar sağlamaktadır.**

6.3 GAYRİMENKULÜN DEĞERİNE ETKİ EDEN ÖZET FAKTÖRLER

Olumlu etkenler :

- o Kozyatağı, Kadıköy, Altunizade, Kavacık, Ümraniye, Levent, Maslak gibi önemli iş merkezlerine olan ulaşım kolaylığı,
- o D100 Karayolu ve TEM Otoyolu'na yakın konumda olması,
- o Bölgede benzer nitelikte satılık parsel sayısının yok denecek kadar az olması,
- o Ulaşım rahatlığı,
- o Proje için yasal izinlerin (yapı ruhsatı vs.) alınmış olması,
- o Gelişmekte olan bir bölgede konumlanması,

- ii Finans merkez projesine baęlı olarak her geen gn blgeye talebin artıř gstermesi,
- iii Blgenin tamamlanmıř altyapısı.

Olumsuz etken:

- iv Mevcut imar durumu ve alınan yapı ruhsatına gre dar bir alıcı kitlesine sahip olması.

6.4 PİYASA ARAřTIRMASI

Blgedeki satıřta olan ve satıřı gerekleřmiř arsalar

1. Batı Atařehir (Finans Merkezi) blgesinde konumlu ve TOKİ'ne (Bařbakanlık Toplu Konut İdaresi Bařkanlıęı) ait "Ticaret Alanı" lejantına ve "Emsal (E) : 2,50 ve H_{max} : Serbest" yapılařma řartına sahip olan 57.461,73 m² alanlı, 3323 ada 3 no'lu parsel Halk Bankası tarafından 18.07.2008 tarihinde 223.467.518,-TL bedelle satın alınmıřtır. Tařınmaz Halk GYO A.ř. mlkiyetinde olup son 28.12.2012 tarihinde yapılan ekspertiz raporunda 2 adet parsel iin 494.750.000,-TL pazar deęeri takdir edildięi bilgisi edinilmıřtir. (deęer takdiri yeni parsel byklę olan yaklařık 28.731,67 m² zerinden yapılmıřtır.)
(m² satıř deęeri ~ 17.220,-TL)
2. Batı Atařehir (Finans Merkezi) blgesinde konumlu ve TOKİ'ne (Bařbakanlık Toplu Konut İdaresi Bařkanlıęı) ait "Ticaret Alanı" lejantına ve "Emsal (E) : 2,85 ve H_{max} : Serbest" yapılařma řartına sahip olan 32.004,94 m² alanlı, 3323 ada 6 no'lu parsel Vakıf Bankası tarafından 07.06.2011 tarihinde 120.000.000,-TL bedelle satın alınmıřtır. Tařınmaz Vakıf GYO A.ř. mlkiyetinde olup son 31.12.2012 tarihinde yapılan ekspertiz raporunda parsel iin 195.000.000,-TL pazar deęeri takdir edildięi bilgisi edinilmıřtir. (deęer takdiri yeni parsel byklę olan yaklařık 16.000 m² zerinden yapılmıřtır.)
(m² satıř deęeri ~ 12.190,-TL)
3. Batı Atařehir (Finans Merkezi) blgesinde konumlu ve Varyap İnařaat'a ait "Ticaret Alanı" lejantına ve "Emsal (E) : 2,50 ve h_{max} : Serbest" yapılařma řartına sahip olan 9.590,36 m² alanlı, 3322 ada 1 no'lu parsel İř GYO A.ř. tarafından 2012 yılı Temmuz ayı ierisinde KDV hari 93.220.338,98,-TL bedelle satın alınmıřtır. Rapor konusu parsel iin son 03.12.2012 tarihinde yapılan ekspertiz raporunda parsel iin 95.000.000,-TL pazar deęeri takdir edildięi bilgisi edinilmıřtir.
(m² satıř deęeri ~ 9.905,-TL)
4. Batı Atařehir (Finans Merkezi) blgesinde konumlu ve Emlak Konut GYO A.ř.'ne ait "Ticaret Alanı" lejantına ve "115.433,55 m²" emsal inřaat hakkına sahip olan 15.961 m² alanlı, 3328 ada 10 parsel T.C. Merkez Bankası'na 27.02.2013 tarihinde KDV hari 299.260.000,-TL bedelle satılmıřtır. Rapor konusu parselin yapılařma hakkı Emsal (E): 7,23"dr. (m² satıř deęeri ~ 18.750,-TL)

5. Ataşehir'de Hastaneler Bölgesinde konumlu, "Konut + Ticaret Alanı" lejantına ve "H_{max}: 9,50" yapılaşma şartına sahip olan 2.700 m² alanlı arsanın satış değeri 9.200.000,-Euro'dur. (m² satış değeri ~ 3.405,-Euro / ~ 9.450,-TL)
6. Batı Ataşehir bölgesinde konumlu ve Emlak Konut GYO A.Ş.'ne ait, "Konut Alanı" lejantına ve "Emsal (E): 2,07 ve Bina yüksekliği (H_{max}): Serbest" yapılaşma hakkına sahip, 17.193,84 m² yüzölçümlü arsa, Teknik Yapı firması tarafından 2009 Aralık ayında % 18 KDV dâhil 53.631.000,-TL bedelle satın alınmıştır.
(m² satış değeri ~ 3.120,-TL)
7. Batı Ataşehir bölgesinde konumlu ve Emlak Konut GYO A.Ş.'ne ait, "Konut Alanı" lejantına ve "Emsal (E): 2,07 ve Bina yüksekliği (H_{max}): Serbest" yapılaşma hakkına sahip, 5.905,94 m² yüzölçümlü arsa, Teknik Yapı firması tarafından 2009 Aralık ayında % 18 KDV dâhil 20.626.400,-TL bedelle satın alınmıştır.
(m² satış değeri ~ 3.490,-TL)
8. Mülkiyeti Emlak Konut GYO A.Ş.'de olan 9.595,14 m² yüzölçümlü, "Resmi Kurum Alanı" lejantına sahip 3334 ada 6 parsel İller Bankası tarafından 30 Mart 2011 tarihinde KDV hariç 6.991.000,-TL bedelle satın alınmıştır. Bu taşınmazın 2011 tarihinde m² birim rayiç değeri (vergi değeri) 210,-TL mertebesindedir.
(m² satış değeri ~ 730,-TL)

Not: Rapor konusu proje parselinin mevcut imar durumu resmi kurum alanı olması sebebiyle kısıtlılık arz etmekte olup sadece resmi kurumlar tarafından kullanım hakkı bulunmaktadır. Yukarıda yer alan emsaller rapor konusu taşınmaza bire bir emsal olmamakla birlikte sadece bilgi amaçlı olarak sunulmuştur. Bir tek 8 no'lu emsal bilgisi rapor konusu taşınmaz ile aynı imar durumuna sahiptir.

Bölgedeki satılık ve satışı gerçekleşmiş ticari üniteler

1. My Prestij Projesi bünyesinde yer alan ofislerin ikinci el satışları aşağıda sunulmuştur.
 - Proje bünyesinde yer alan brüt 264 m² (net 180 m²) kullanım alanına sahip ofisin satış değeri 2.000.000,-TL'dir. (m² satış değeri ~ 7.575,-TL)
İlgilisi / Remax ABC: 0216 688 71 70
 - Proje bünyesinde yer alan brüt 233 m² kullanım alanına sahip ofisin satış değeri 1.450.000,-TL'dir. (m² satış değeri ~ 6.225,-TL)
İlgilisi / Arthur & Miller: 0216 470 86 86
 - Proje bünyesinde yer alan brüt 161 m² kullanım alanına sahip ofisin satış değeri 1.400.000,-TL'dir. (m² satış değeri ~ 8.695,-TL)
İlgilisi / Utku Emlak: 0216 417 04 94

- Proje bünyesinde yer alan brüt 150 m² kullanım alanına sahip ofisin satış değeri 975.000,-TL'dir. (m² satış değeri 6.500,-TL)
İlgilisi / Eskidji Çekmeköy: 0216 641 84 88
2. Varyap Meridian Projesi bünyesinde yer alan 3328 ada 5 parsel üzerindeki blokta yer alan kullanım alanları 53,70 – 79,35 m² arasından değişen toplam 117 adet ofisin 2013 yılının ilk dokuz ayında ortalama m² 6.240,-TL (KDV hariç) birim bedelle satışları gerçekleşmiştir.
İlgilisi / Emlak Konut GYO A.Ş.
3. Sarphan Finans Park Projesi bünyesinde yer alan kullanım alanları 56,84 – 97,04 m² arasından değişen toplam 21 adet ofisin 2013 yılının ilk dokuz ayında ortalama m² 7.565,-TL (KDV hariç) birim bedelle satışları gerçekleşmiştir.
İlgilisi / Emlak Konut GYO A.Ş.
4. Sarphan Finans Park Projesi bünyesinde yer alan kullanım alanları 32,09 – 164,68 m² arasından değişen toplam 35 adet dükkanın 2013 yılının ilk dokuz ayında ortalama m² 25.795,-TL (KDV hariç) birim bedelle satışları gerçekleşmiştir.
İlgilisi / Emlak Konut GYO A.Ş.
5. Metropol Projesi bünyesinde yer alan kullanım alanları 52,84 – 688,86 m² arasından değişen toplam 29 adet ofisin 2013 yılının ilk dokuz ayında ortalama m² 6.025,-TL (KDV hariç) birim bedelle satışları gerçekleşmiştir.
İlgilisi / Emlak Konut GYO A.Ş.
6. Ağaoğlu My Towerland Projesi bünyesinde 2446 ada 2 parsel üzerindeki brüt 3.373,46 m² satılabilir alana sahip ticaret bloğu 13.06.2013 tarihinde KDV hariç 30.838.500,-TL bedelle satılmıştır. (birim m² satış değeri ~ 9.140,-TL)
7. 3394 ada 1 parsel üzerinde gerçekleştirilen Bulvar 216 Projesinin 10.06.2013 tarihinde KDV hariç 158.000.000,-TL bedelle satışı gerçekleşmiştir. Projenin satılabilir alanı 26.468,58 m²'dir. Ancak bu alanın 11.955,36 m²'si özel kapalı otoparktır. (m² birim satış değeri ~ 5.970,-TL)
8. Ağaoğlu satış ofisinden alınan bilgiye göre My Office Projesi bünyesinde yer alan ve brüt 5.086,71 m² kullanım alanına sahip 1 no'lu bağımsız bölüm Borusan firmasına 26 Ağustos 2011 tarihinde 31.000.000,-TL + KDV bedelle satılmıştır. Bu taşınmazda onaylı mimari projesinde 3.468,73 m² kullanım alanlı olarak gözüksede Ağaoğlu satış ofisi yetkilileri bu taşınmazın 5.086,71 m² olarak pazarlandığını belirtmişlerdir. (m² satış değeri ~ 6.095,-TL)

7. BÖLÜM

GAYRİMENKULÜN DEĞERLEME SÜRECİ

7.1 DEĞERLEME YÖNTEMLERİ

Gayrimenkullerin pazar değerinin tahmininde; **emsal karşılaştırma yaklaşımı**, **gelir indirgeme** ve **maliyet yaklaşımı** yöntemleri kullanılır. Bu yöntemlerin uygulanabilirliği, tahmin edilen değer tipine ve verilerin kullanılabilirliğine göre değişmektedir. Pazar değeri tahminleri için seçilen her tür yaklaşım pazar verileriyle desteklenmelidir.

Emsal karşılaştırma yaklaşımı mülk fiyatlarını pazarın belirttiğini kabul eder. Pazar değeri de bu nedenle pazar payı için birbirleriyle rekabet halinde olan mülklerin pazar fiyatları üzerinde bir çalışma gerçekleştirilerek hesaplanır.

Gelir indirgeme yaklaşımı'nda pazar değeri uygulamaları için ilgili pazar bilgilerini geliştirmek ve analiz etmek gereklidir. Bu yöntemde mülkün gelecekte oluşacak kazanç beklentilerinin yarattığı değer (gelir akışları) bugünkü değerlerinin toplamına eşit olacağını öngörür. Gelir indirgeme, gelecekteki tahmini gelirlerin şu anki değerini göz önünde bulunduran işlemleri içerir.

7.2 GAYRİMENKULÜN DEĞERLEMESİNDE KULLANILAN YÖNTEMLER

Bu çalışmamızda;

- Projenin mevcut durumuyla pazar değerinin tespitinde proje natamam durumda olduğundan **maliyet yaklaşımı yöntemi**,
- Projenin tamamlanması durumundaki pazar değerinin tespitinde ise **gelir indirgeme yöntemi** kullanılmıştır.

Projenin tamamlanması durumundaki pazar değerinin tespitinde maliyet yaklaşımı yöntemi kullanılmamıştır. Zira; Ülkemizde bağımsız bölüme ait arsa payı hesabında farklı hesapların kullanılması sebebiyle bu tür gayrimenkullerin (daire, dükkân, ofis vs.) değerlemesinde maliyet yaklaşımı yöntemi her zaman çok sağlıklı sonuçlar vermemektedir.

Emsal karşılaştırma yöntemi ise, gelir indirgeme yönteminde kullanılan ortalama m² satış değerlerinin tespitinde kullanılmıştır.

Parselin mevcut imar durumunun kısıtlılık arz etmesi nedeniyle arsa değerinin tespitinde güvenli tarafta kalınarak vergi değeri dikkate alınmıştır.

Maliyet yaklaşımı'nda, arsa üzerindeki yatırım maliyetlerinin amortize edildikten (herhangi bir çıkar veya kazanç varsa eklenmesi, aşınma payının toplam maliyetten çıkarılması) sonra arsa değerine eklenmesi ile gayrimenkulün değeri belirlenmektedir.

8. BÖLÜM

PROJENİN MEVCUT DURUMUYLA DEĞERİNİN TESPİTİ

8.1 MALİYET YAKLAŞIMI YÖNTEMİ VE ULAŞILAN SONUÇ

Bu yöntemde, var olan bir yapının günümüz ekonomik koşulları altında yeniden inşa edilme maliyeti gayrimenkulün değerlemesi için baz kabul edilir. Yaklaşımında gayrimenkulün değerinin arazi ve binalar olmak üzere iki farklı fiziksel olgudan meydana geldiği ve önemli bir kalan ekonomik ömür beklentisine sahip olduğu kabul edilir. Bu nedenle gayrimenkulün değerinin fiziki yıpranmadan, fonksiyonel ve ekonomik açıdan demode olmasından dolayı zamanla azalacağı göz önüne alınır. Bir başka deyişle bu yöntemde, mevcut bir gayrimenkulün bina değerinin, hiçbir zaman yeniden inşa etme maliyetinden fazla olamayacağı kabul edilir.

Değerleme işlemi; yapılacak olan gayrimenkulün bugünkü yeniden inşa veya yerine koyma maliyetine; mevcut yapının sahip olduğu herhangi bir çıkar veya kazanç varsa eklenmesi, aşınma payının toplam maliyetten çıkarılması ve son olarak da arazi değerinin eklenmesi ile yapılır. Bu anlamda maliyet yaklaşımının ana ilkesi kullanım değeri ile açıklanabilir. Kullanım değeri ise, "hiçbir şahıs ona karşı istek duymasa veya onun değerini bilmeseydi bile malın gerçek bir değeri vardır" şeklinde tanımlanmaktadır.

Maliyet yaklaşımında, geliştirmenin amortize edilmiş yeni maliyetinin arsa değerine eklenmesi sureti ile gayrimenkulün değeri belirlenmektedir.

Maliyet yaklaşımı yöntemi ile projenin pazar değerinin tespitinde aşağıdaki bileşenler dikkate alınmıştır:

I. Arsanın değeri

II. Arsa üzerindeki inşai yatırımların mevcut durumuyla değeri

Not: Bu bileşenler, arsa ve inşai yatırımların ayrı ayrı satışına esas alınabilecek değerler anlamında olmayıp taşınmazın toplam değerinin oluşumuna ışık tutmak üzere verilmiş fiktif büyüklüklerdir.

8.1.1. Arsanın değeri:

Arsanın değerinin tespitinde emsal karşılaştırma ve gelir indirgeme yöntemleri kullanılmıştır.

8.1.1.1 EMSAL KARŞILAŞTIRMA YÖNTEMİ VE ULAŞILAN SONUÇ

Taşınmazın kısıtlı bir imar durumuan sahip olması hususu dikkate alınarak yine de bir fiyatlandırma yoluna gidilmiş ve taşınmazın bu imar durumundaki değeri için Emlak Vergi Beyannamesi'ne esas 2013 yılı rayiç bedelinin baz alınmasının en uygun yaklaşım olacağı görüşü ve kanaatine varılmıştır. Emlak Vergi Beyannamesi'ne esas 2013 yılı rayiç bedeli, pazar dışı değer olarak da tanımlanabilir.

Vergi değeri:

Bir mülkün, ilgili yasalarda yer alan tanımları esas alan değeridir. Her ne kadar bazı mevzuatlarda pazar değeri, değerlemenin esası olarak belirtilse de bu değer için kullanılan yaklaşımlar, yukarıda tanımlanan pazar değerinden farklı sonuçlara neden olabilir. Bu nedenle vergi değeri, aksi açık bir şekilde belirtilmediği müddetçe pazar değeri ile uyumlu olarak görülmez ve "pazar değeri dışı değer" olarak kabul edilir.

Pazar değeri dışı değerlendirme esasları, pazar değerini esas alan değerlemelerin temelini oluşturan alım - satım değerinin aksine kullanım değerini veya belirli bir mülkün belirli bir kullanıcıya yönelik belirli bir kullanımının değerini tahmin etmek için kullanılabilir.

8.1.1.1.a ULAŞILAN SONUÇ

Nihai değer olarak; taşınmazın pazar değeri dışı değer olarak kabul edilen "**vergi değeri**" ile bulunan değer alınması tarafımızca uygun görülmüştür.

Buna göre Şişli Belediyesi Emlak Servisi'nde yapılan araştırmalarda rapora konu taşınmazın Emlak Vergi Beyannamesi'ne esas 2013 yılı m² rayiç bedelinin **1.851,72 TL** olduğu belirlenmiştir.

Buna göre değerlemeye konu proje arsasının pazar değeri:

11.528,07 m² x 1.851,72 TL/m² = (21.346.757,78 TL) **21.345.000,-TL** olarak belirlenmiştir.

8.1.1.2. GELİR İNDİRGEME YÖNTEMİ VE ULAŞILAN SONUÇ

Gelir indirgeme yöntemi ile arsaların toplam değerine ulaşmak için, arsa maliyetinin, arsalar üzerinde gerçekleştirilmesi planlanan projelerdeki geliştirme maliyetinin İndirgenmiş Nakit Akımları yöntemiyle (İNA) hesaplanan bugünkü finansal değeri ile, satış hasılatının yine İNA yöntemiyle hesaplanan bugünkü finansal değerleri arasındaki farka eşit olacağı varsayılmıştır.

Projeksiyonlardan elde edilen nakit akımları ekonominin, sektörün ve taşınmazın risk seviyesine uygun bir iskonto oranı ile bugüne indirgenerek taşınmazın değeri bulunur.

Bu kabulden hareketle nakit akımları hesaplanmasında aşağıdaki bileşenler dikkate alınmıştır.

I) Proje geliştirme maliyetinin bugünkü finansal değeri

II) Proje hasılatının bugünkü finansal değeri

Projeye ilişkin veriler

- Değerleme konusu taşınmazın üzerinde geliştirilecek proje için mimari projeler hazırlanmış ve yapı ruhsatları alınmıştır. Yapı ruhsatlarından elde edilen verilere göre toplam satılabilir alanlar ve inşaat alanları aşağıdaki tabloda belirtilmiştir.

Blok no	Toplam satılabilir Alan (m ²)	Toplam İnşaat Alanı (m ²)
A	6.925	23.983
B	8.390	25.788
TOPLAM	15.315	49.771

I) Projenin geliştirme maliyetinin bugünkü finansal değeri

- Gayrimenkul projesinin geliştirme maliyetinin hesabında "maliyet yaklaşımı yöntemi" kullanılmıştır.
- Bu yöntemde planlanan projenin geliştirme m² birim bedeli (kârı havi rayiç tutarı), projenin nitelikleri dikkate alınarak saptanmıştır.
- Yapı ruhsatlarına göre ortak alanlar dâhil toplam brüt inşaat alanı **49.771 m²**'dir.
- İnşâ edilecek olan projedeki blokların yapı sınıfı yapı ruhsatlarında IV-A olarak belirtilmiştir. Çevre ve Şehircilik Bakanlığı'nın 2013 yılı m² birim maliyet listesine göre yapı sınıfı IV-A olan yapıların m² birim bedeli 650,-TL'dir. Bu maliyetlerin içerisinde çevre düzenlemesinin de olacağı ve maliyetlerin yıllar itibariyle % 5 oranında artacağı kabul edilmiştir.

• İnşaatın Gerçekleşme Oranı :

Proje inşaatının yıllara göre dağılımları aşağıdaki oranlar ile gerçekleşeceği varsayılmıştır.

	2013	2014	2015
İnşaat gerçekleşme oranı	% 10	% 80	% 10

• İskonto Oranı Hesaplanması:

Gelecekte elde edilecek nakit akımları belirsiz olduğu için tahmini nakit akımları belli bir risk içeren bir oranla iskonto edilir. Değerlenen varlıkların risklerine bağlı olarak % 9 - 10 aralığında nominal iskonto oranlarının kullanılması makul görünmektedir. Rapor konusu taşınmaz için iskonto oranı 9,50 olarak belirlenmiştir.

• Maliyet Paylaşımı :

Arsa sahibinin toplam maliyetin tamamını finanse edeceği varsayılmıştır.

• **Nakit Ödenen Vergiler :**

Etkin vergi oranı 0 (sıfır) kabul edilmiştir.

Ulaşılan değer:

Yukarıdaki varsayımlar altında yapılan ve sonuçları ekteki İndirgenmiş Nakit Akımları tablosunda sunulan analiz sonucunda projenin toplam maliyet değeri **32.085.963,-TL (~ 32.085.000,-TL)** olarak bulunmuştur.

II) Projenin hasılatının bugünkü finansal değeri

Varsayımlar ve kabuller:

• **Satış Değeri ve Satılabilir Alan :**

- Resmi kurum alanlarının finansal değerinin bulunmasında bu alanların tamamının satılacağı varsayımı ile satış gelirleri dikkate alınmıştır.
- Yakın bölgede yer alan ticaret projelerinden ofislerin ortalama m² birim satış değerlerinin 6.500 - 7.500,-TL aralığında olduğu görülmüştür. Rapor konusu proje resmi kurum alanı ruhsatına sahiptir ve mevcut imar durumu nedeniyle sadece resmi kurumlara devri yapılabilir. Bu nedenle proje bünyesinde yer alan satılabilir alanların güvenli tarafta kalınarak resmi kurum alanlarının ortalama m² satış değerlerinin 3.500,-TL mertebesinde olacağı kabul edilmiştir.
- m² başına satış değerinin 2014 yılı için yıllık % 7 kadar artacağı öngörülmüştür.
- Proje bünyesindeki satılabilir brüt resmi kurum alanı yapı ruhsatlarına göre göre toplam **15.315 m²**'dir.

• **Satışların Gerçekleşme Oranı :**

Satışların yıllara göre dağılımları aşağıdaki oranlar ile gerçekleşeceği varsayılmıştır.

	2013	2014
Satış oranı	---	% 100

• **İskonto Oranı Hesaplanması:**

Gelecekte elde edilecek nakit akımları belirsiz olduğu için tahmini nakit akımları belli bir risk içeren bir oranla iskonto edilir. Değerlenen varlıkların risklerine bağlı olarak % 9 - 10 aralığında nominal iskonto oranlarının kullanılması makul görünmektedir. Rapor konusu taşınmaz için iskonto oranı 9,50 olarak belirlenmiştir.

• **Hasılat Paylaşımı :**

Arsa sahibinin toplam satış hasılatının tamamına sahip olacağı varsayılmıştır.

• **Nakit Ödenen Vergiler :**

Etkin vergi oranı 0 (sıfır) kabul edilmiştir.

Ulaşılan değer:

Yukarıdaki varsayımlar altında yapılan ve sonuçları ekteki İndirgenmiş Nakit Akımları tablosunda sunulan analiz sonucunda projenin finansal değeri **54.397.289,-TL (~ 54.400.000,-TL)** olarak bulunmuştur.

İndirgenmiş Nakit Akımları Yöntemiyle Ulaşılan Sonuç:

Değerleme süreci ve yapılan hesaplamalardan hareketle; İndirgenmiş Nakit Akımları yöntemiyle hesaplanan "projenin satış hâsılatının" ve "proje geliştirme maliyetinin" bugünkü değerlerinin farkından ortaya çıkan değer (geliştirilmiş arsa değeri) aşağıdadır. (Bkz. Ekler – İNA tablosu)

	(TL)
Projenin hasılatının bugünkü toplam değeri	54.400.000
Proje geliştirme maliyeti (Fark)	- 32.085.000
GELİŞTİRİLMİŞ ARSA DEĞERİ	22.315.000

Arsanın değerinin tespiti ile ilgili değerlendirme uzmanı görüşü

Kullanılan yöntemlere göre ulaşılan değerler aşağıda tablo halinde listelenmiştir.

DEĞERLEME YÖNTEMİ	ULAŞILAN DEĞER
Emsal Karşılaştırma	21.345.000,-TL
Gelir İndirgeme	22.315.000,-TL

Görülebileceği üzere her iki yöntemle bulunan değerler arasında fark olmaktadır.

Gelir indirgeme yöntemi gelecekteki tahmini gelir kazançlarının günümüzdeki değerini bulma işlemidir. Bu yöntemde kullanılan geleceğe yönelik tahmin ve projeksiyonlar, güncel piyasa şartları, beklenen kısa vadeli arz ve talep faktörleri ve sürekli istikrarlı bir ekonomiye dayalıdır.

Bu taşınmaz için güvenli tarafta kalınarak 2013 yılı vergi değeri dikkate alınmıştır.

Buna göre rapor konusu parselin pazar değeri **21.345.000,-TL** olarak takdir olunmuştur.

8.1.2. Arsa üzerindeki inşa yatırımlarının değeri:

Projenin toplam inşaat alanı **49.771 m²**'dir. Projenin inşaat seviyesi yaklaşık % 8 mertebesinde. Projedeki blokların yapı sınıfı yapı ruhsatlarında IV-A olarak belirtilmiştir. Çevre ve Şehircilik Bakanlığı'nın 2013 yılı m² birim maliyet listesine göre yapı sınıfı IV-A olan yapıların m² birim bedeli 650,-TL'dir. Bu bilgilerden hareketle projenin halihazır inşaat maliyeti $49.771 \text{ m}^2 \times 650,-\text{TL}/\text{m}^2 \times \% 8 = (2.588.092,-\text{TL})$ 2.590.000,-TL olarak hesaplanmıştır.

MALİYET YÖNTEMİ İLE ULAŞILAN SONUÇ:

Arsanın değeri.....:	21.345.000,-TL
Toplam maliyetler	2.590.000,-TL olmak üzere
Taşınmazların toplam pazar değeri	23.935.000,-TL'dir.

9. BÖLÜM

PROJENİN TAMAMLANMASI HALİNDE PAZAR DEĞERİNİN TESPİTİ

Projenin tamamlanması halinde toplam pazar değeri raporumuzun (8.1.1.2) bölümünde **54.400.000,-TL** olarak hesaplanmıştır.

10. BÖLÜM**TAŞINMAZ İÇİN ŞİRKETİMİZ TARAFINDAN
HAZIRLANMIŞ SON ÜÇ YIL İÇERİSİNDEKİ
GAYRİMENKUL DEĞERLEME RAPORU****2013 yılı içerisinde;**

Talep Tarihi	21 Mart 2013
Ekspertiz Tarihi	26 Mart 2013
Rapor Tarihi	09 Nisan 2013
Rapor No	031 - 2013/1506
Raporu Hazırlayanlar	Tayfun KURU / Şehir ve Bölge Plancısı Sorumlu Değerleme Uzmanı / SPK Lisans No: 401454 Onur KAYMAKBAYRAKTAR / İnşaat Mühendisi Sorumlu Değerleme Uzmanı / SPK Lisans No: 401123
Arsanın değeri	Bedel takdir edilmemiştir.

Not: 09 Nisan 2013 tarihinde yapılan ekspertiz raporunda; rapor konusu taşınmazın resmi kurum alanı içerisinde kaldığı belirtilmiştir. Mevcut plan notlarına göre taşınmaz ihtiyaca binayen "ilgili resmi kuruma bedelsiz terk edilecektir" notu bulunmaktadır. Bu nota istinaden değerlendirme tarihinde güvenli tarafta kalınarak taşınmaz için bir değer takdir edilmemiştir. Ancak rapor konusu taşınmaz için güncel olarak yaptığımız incelemelerde taşınmaz için Emlak Konut GYO A.Ş. firması adına "resmi bina" olarak düzenlenen yapı ruhsatı alınmıştır. Bu yapı ruhsatına istinaden Emlak Konut GYO A.Ş. kendi adına merkez binası inşa etmektedir. Firma yetkilileri ile yapılan görüşmelerde taşınmazın bir bloğunun kendi merkez binaları olarak kullanılacağı diğer yapının ise başka bir resmi kuruma bedeli karşılığı kiralanacağı veya satılacağı bilgisi alınmıştır. Bu bilgilerin ışığında rapor konusu taşınmazın resmi kurum alanında kalması ve üzerinde yapılacak yapının da resmi bina statüsünde olmasından dolayı güvenli tarafta kalınarak arsa değeri olarak vergi değeri takdir edilmiştir. Nisan ayında düzenlenen rapor ile güncel tarihli raporumuz arasında değer farkı olmasının sebebi; proje arsanın Emlak Konut GYO A.Ş. adına kayıtlı olarak ruhsat almasından kaynaklanmaktadır.

11. BÖLÜM

SONUÇ

Rapor içeriğinde özellikleri belirtilen projenin yerinde yapılan incelemelerinde konumuna, büyüklüğüne, mimari özelliklerine, inşaat kalitesine ve çevrede yapılan piyasa araştırmalarına göre takdir edilen değerler aşağıdaki tabloda sunulmuştur.

	TL	USD
Projenin mevcut durumuyla pazar değeri	23.935.000	11.452.000
Projenin tamamlanması durumunda toplam pazar değeri	54.400.000	26.029.000

(*) Rapor tarihi itibarıyla; 1,-USD = 2,0900 TL'dir.

Rapor konusu parsel üzerinde inşaatı devam eden projenin sermaye piyasası mevzuatı hükümleri çerçevesinde Gayrimenkul Yatırım Ortaklığı portföyünde "proje" olarak bulunmasında bir sakınca olmadığı görüş ve kanaatindeyiz.

İşbu rapor üç orijinal halinde düzenlenmiştir.

Bilgilerinize sunulur. 24 Aralık 2013

(Ekspertiz tarihi: 18 Aralık 2013)

Saygılarımızla,



Onur KAYMAKBAYRAKTAR
İnşaat Mühendisi
Sorumlu Değerleme Uzmanı



Mehmet AYIKDIR
Harita Mühendisi
SPK Lisanslı Değerleme Uzmanı

Eki:

- İNA tablosu
- Uydu görüntüleri
- Takyidat yazısı
- İmar durumu yazısı ve yapı ruhsatları
- Yapı denetimine ilişkin yazışmalar
- Fotoğraflar
- Raporu hazırlayanları tanıtıcı bilgiler ve SPK lisans belgesi örnekleri

