



## GAYRİMENKUL DEĞERLEME RAPORU

İstanbul/Beykoz/Kanlıca – 121/12-119 Parseller

2019\_M\_0391 / 31.12.2019

AVRUPA GAYRİMENKUL DEĞERLEME VE  
DANIŞMANLIK ANONİM ŞİRKETİ©

ARALIK 2019

## İÇİNDEKİLER

1.	RAPOR BİLGİLERİ .....	2
2.	DEĞERLEME TEKNİKLERİ .....	3
2.1.	Fiyat, Maliyet ve Değer .....	3
2.2.	Pazar ve Pazar Dışı Esaslı Değer .....	3
2.2.1.	Emsal Karşılaştırma Yaklaşımı .....	3
2.2.2.	Gelir İndirgeme Yaklaşımı .....	3
2.2.3.	Maliyet Yaklaşımı .....	3
3.	SEKTÖR ANALİZİ .....	4
3.1.	Temel Ekonomik ve Demografik Veriler .....	4
3.2.	Gayrimenkul Pazarı .....	11
3.3.	Konut Pazarı .....	12
3.4.	İstanbul İli .....	16
3.5.	Beykoz İlçesi .....	16
4.	GAYRİMENKULLERİN MÜLKİYET HAKKI ve İNCELEMELER .....	17
4.1.	Gayrimenkullerin Tapu Kayıtlarına İlişkin Bilgiler .....	17
4.2.	Gayrimenkullerin Takyidat Bilgileri .....	18
4.3.	Gayrimenkulün Son Üç Yıllık Dönemde Gerçekleşen Mülkiyet Değişiklikleri .....	18
4.4.	Gayrimenkulün İmar Durumu Bilgileri .....	18
4.5.	Gayrimenkulün Son Üç Yıllık Dönemde Hukuki Durumunda (İmar Planı Değişikliği, Kadastro, vs.) Meydana Gelen Değişiklikler .....	18
4.6.	Gayrimenkulün Ruhsat, İzin, Proje Bilgileri ve Yapı Denetim Kuruluşu Bilgileri .....	18
4.7.	Değerlemesi Yapılan Gayrimenkulün Tapu Kayıtlarında Devrine İlişkin Bir Sınırlama Olup Olmadığı .....	18
5.	GAYRİMENKULLERİN ÇEVRESEL VE FİZİKSEL ÖZELLİKLERİ .....	18
5.1.	Konum ve Ulaşım Özellikleri .....	18
5.2.	Ana Gayrimenkul Özellikleri .....	20
6.	GAYRİMENKULÜN DEĞERİNE ETKİ EDEN FAKTÖRLER .....	21
6.1.	Değere Etki Eden Faktörler .....	21
6.2.	En Etkin ve En Verimli Kullanım Analizi .....	21
6.3.	Değerlemede Kullanılan Yöntemler ve Nedenleri .....	22
6.3.1.	Emsal Karşılaştırma Analizi Yöntemi .....	22
6.3.2.	Maliyet Yaklaşımı .....	24
6.3.3.	Gelir İndirgeme Yaklaşımı .....	24
7.	ANALİZ SONUÇLARININ DEĞERLENDİRİLMESİ .....	24
7.1.	Analiz Sonuçlarının Uyumlaştırılması .....	24
7.2.	Değerlemesi Yapılan Gayrimenkulün/Gayrimenkul Projesinin veya Gayrimenkule Bağlı Hak ve Faydaların Gayrimenkul Yatırım Ortaklığı Portföyüne Alınmasının Sermaye Piyasası Mevzuatı Hükümleri Çerçevesinde Analizi .....	25
8.	SONUÇ .....	25
9.	RAPOR EKLERİ .....	<b>Hata! Yer işareti tanımlanmamış.</b>

## UYGUNLUK BEYANI

Bu rapor, Sermaye Piyasası Kurulu'nun Seri:VIII, No:35 sayılı "Sermaye Piyasası Mevzuatı Çerçevesinde Değerleme Hizmeti Verecek Şirketlere ve Bu Şirketlerin Kurulca Listeye Alınmalarına İlişkin Esaslar Hakkında Tebliğ" ile III-62.1 sayılı "Sermaye Piyasasında Değerleme Standartları Hakkında Tebliğ" hükümleri ve "Değerleme Raporlarında Bulunması Gereken Asgari Hususlar" başlıklı 20.07.2007 tarih ve 27/781 sayılı kararı doğrultusunda Uluslararası Değerleme Standartlarına uygun olarak hazırlanmıştır.

- Raporunda sunulan bulgular Değerleme Uzmanının/Uzmanlarının sahip olduğu tüm bilgiler çerçevesinde doğrudur.
- Rapor edilen analiz, fikir ve sonuçlar sadece belirtilen varsayımlar ve koşullarla sınırlıdır.
- Rapor kişisel, tarafsız ve önyargısız profesyonel analiz, fikir ve sonuçlardan oluşmaktadır.
- Değerleme Uzmanının/Uzmanlarının değerlendirme konusu mülkle herhangi bir ilgisi yoktur.
- Bu raporun konusunu oluşturan gayrimenkuller veya ilgili taraflarla alakalı hiçbir önyargımız bulunmamaktadır.
- Değerleme Uzmanının/Uzmanlarının ücreti raporun herhangi bir bölümüne bağlı değildir.
- Değerleme ahlaki kural ve performans standartlarına göre gerçekleştirilmiştir.
- Değerleme Uzmanı/Uzmanları, mesleki eğitim şartlarını haizdir.
- Değerleme Uzmanının/Uzmanlarının değerlemesi yapılan mülkün/çalışmanın yeri ve türü konusunda daha önceden deneyimi vardır.
- Değerleme Uzmanı/Uzmanları, bölgeyi kişisel olarak denetlemiştir.
- Raporunda belirtilenlerin haricinde hiç kimse bu raporun hazırlanmasında mesleki bir yardımda bulunmamıştır.
- Çalışma iş gereksinimlerinin kapsamına uygun olarak geliştirilmiş ve Uluslararası Değerleme Standartlarına uygun olarak raporlanmıştır.
- Değerleme konusu taşınmazlar 18.10.2019 tarihinde incelenmiştir.
- Bu rapor Sorumlu Değerleme Uzmanlarından Tayfun ÖZPAK yönetiminde ve Değerleme Uzmanı Serkan BİLGE kontrolünde Değerleme Uzmanı Pelin KÜÇÜKÇAKIL tarafından hazırlanmıştır.

**1. RAPOR BİLGİLERİ**

<b>Dayanak Sözleşmesi Tarih/No</b>	:	01.10.2019/0001
<b>Değerleme Tarihi</b>	:	31.12.2019
<b>Rapor Tarihi</b>	:	31.12.2019
<b>Rapor Numarası</b>	:	2019_M_0391
<b>Rapor Türü</b>	:	Bu rapor Sermaye Piyasası Kurulu'nun 20.07.2007 tarih 27/781 sayılı kararında yer alan "Değerleme Raporunda Bulunması Gereken Asgari Hususlar" çerçevesinde Sermaye Piyasası Mevzuatı kapsamında hazırlanmış Gayrimenkul Değerleme Raporudur.
<b>Talebin Kapsamı</b>	:	İstanbul İli, Beykoz İlçesi, Kanlıca Mahallesi, 121 ada 19 ve 121 parsellerin 31.12.2019 tarihli değer tespiti amacıyla hazırlanmıştır.
<b>Raporda Yer Alması Gereken Asgari Bilgiler</b>	:	Yetkili kurumlarda ulaşılan resmi bilgiler doğrultusunda asgari bilgilerin tamamına raporda yer verilmiştir.
<b>Değerleme Raporunu Olumsuz Yönde Etkileyen Faktörler</b>	:	Değerleme çalışmasını olumsuz yönde etkileyen herhangi bir unsura rastlanmamıştır.
<b>Müşteri Firmanın Talebi ve Getirilen Kısıtlamalar</b>	:	İstanbul İli, Beykoz İlçesi, Kanlıca Mahallesi, 121 ada 19 ve 121 numaralı parsellerin değer tespiti olup müşteri firma tarafından herhangi bir kısıtlama getirilmemiştir.
<b>Değerleme Konusu Gayrimenkulün Daha Önceki Tarihlerde Yapılan Son Üç Değerlemeye İlişkin Bilgiler</b>	:	Rapora konu taşınmazlar için firmamız tarafından değerlendirme tarihinden önce Sermaye Piyasası Mevzuatı kapsamında herhangi bir değerlendirme raporu hazırlanmamıştır.
<b>Kullanılan Değerleme Yöntemleri</b>	:	Değer takdirinde "Emsal Karşılaştırma Analizi Yöntemi" kullanılmıştır.
<b>Takdir Edilen Pazar Değeri</b>	:	<b>3.412.000 (K.D.V. Hariç)</b>
<b>Müşteri Firma Ünvanı</b>	:	SİNPAŞ GAYRİMENKUL YATIRIM ORTAKLIĞI ANONİM ŞİRKETİ
<b>Müşteri Firma Adresi</b>	:	Dikilitaş Mah., Yenidoğan Sok., No:36, 34349 Beşiktaş/İstanbul
<b>Şirketin Ünvanı</b>	:	Avrupa Gayrimenkul Değerleme ve Danışmanlık A.Ş.
<b>Şirketin Adresi</b>	:	Bayar Caddesi, Sitmapınar Sokak, No:17, D:11, Kozyatağı/İstanbul
<b>Raporu Hazırlayanlar</b>	:	Pelin KÜÇÜKÇAKIL (Gayrimenkul Değerleme Uzmanı) Serkan BİLGE (Denetmen- Gayrimenkul Değerleme Uzmanı) Tayfun ÖZPAK (Sorumlu Değerleme Uzmanı)

## 2. DEĞERLEME TEKNİKLERİ

Değerleme, bir varlığın Pazar Değeri veya Pazar Değeri dışındaki esaslara göre yapılır. Pazar, fiyat, maliyet ve değer kavramları, tüm değerlemelerin temelinde yer almaktadır. Değerleme açısından eşdeğer bir öneme sahip olan bir diğer unsur, değerlendirme sonuçlarına nasıl ulaşıldığının anlaşılabilir şekilde ifade edilmesidir.

### 2.1. Fiyat, Maliyet ve Değer

Fiyat, bir mal için istenen, teklif edilen veya ödenen meblağdır. Ödenen fiyat, arz ile talebin kesiştiği noktayı temsil eder. Değer ise satın alınmak üzere pazara sunulan bir mal veya hizmet için alıcı ve satıcının anlaşabilecekleri olası fiyat anlamına gelmektedir.

Üretimle ilişkili bir kavram olan Maliyet, el değiştirme işleminden farklı olarak, bir emtia, mal veya hizmeti yaratmak veya üretmek için gerekli olan tutar şeklinde tanımlanır.

Değer, gerçek değil, mal veya hizmetin belirli bir zaman zarfında satışı veya değiş tokuşu ile ilişkililikten, maliyet, mal veya hizmetin üretim masrafları için ödenmesi olası bir fiyatın takdiridir.

Mülkün sahipleri, yatırımcıları, sigortacıları, kıymet takdiri yapanlar, derecelendirme görevlileri, tasfiye memurları veya kayyumları ya da normalin üstünde istekli veya özel alıcıları, rasyonel açıdan eşit ve geçerli sebeplerle aynı mülke farklı değerler atfedebilirler.

### 2.2. Pazar ve Pazar Dışı Esaslı Değer

En temel seviyede, değer, herhangi bir ürün, hizmet veya mal ile ilişkili dört etkenin birbirleriyle olan ilişkisine göre oluşturulur ve sürdürülür. Bu faktörler, fayda, kıtlık, istek ve satın alma gücüdür.

- Pazar Değeri, mülkün uygun bir pazarlamanın ardından birbirinden bağımsız istekli bir alıcıyla istekli bir satıcı arasında herhangi bir zorlama olmaksızın ve tarafların herhangi bir ilişkiden etkilenmeyeceği şartlar altında, bilgili, basiretli ve iyi niyetli bir şekilde hareket ettikleri bir anlaşma çerçevesinde değerlendirme tarihinde el değiştirmesi gereken tahmini tutardır.
- Pazar Değeri, mülkün satış veya satın alma maliyetleri veya herhangi bir verginin mahsubu göz önüne alınmaksızın tahmin edilen değeridir.
- Pazar Değeri'ni tahmin etmek için Değerleme Uzmanı ilk olarak en verimli ve en iyi kullanımı veya en olası kullanımı tespit etmelidir. Bu kullanım, pazardaki bulgulara göre mülkün mevcut kullanımı olabileceği gibi başka alternatif kullanımlar da olabilir.

Pazar Değerini tahmin etmek için en sık uygulanan yaklaşımlar içinde, Emsal Karşılaştırma Yaklaşımı, indirgenmiş nakit analizini de içeren Gelir İndirgeme Yaklaşımı ve Maliyet Yaklaşımı yer almaktadır.

#### 2.2.1. Emsal Karşılaştırma Yaklaşımı

Bu karşılaştırmalı yaklaşım benzer veya ikame mülklerin satışını ve piyasa verilerini dikkate alarak karşılaştırmaya dayalı bir işlemle değer takdiri yapar. Genel olarak değerlemesi yapılan mülk, açık piyasada gerçekleştirilen benzer mülklerin satışlarıyla ya da istenen fiyatlar ve verilen teklifler de dikkate alınarak karşılaştırılır.

#### 2.2.2. Gelir İndirgeme Yaklaşımı

Bu yaklaşımda, değerlendirme yapılan mülke ait gelir ve harcama verileri dikkate alınarak indirgeme yöntemi ile değer tahmini yapılır. İndirgeme, gelir tutarını değer tahminine çeviren gelir (genellikle net gelir) ve değer ile ilişkilidir. Bu işlemde, Hasıla veya İskonto Oranı ya da her ikisi de dikkate alınır. İkame prensibinde ise belli bir risk seviyesinde en yüksek yatırım getirisini sağlayan gelir akışı ile değere ulaşılacağı kabul edilir.

#### 2.2.3. Maliyet Yaklaşımı

Maliyet yaklaşımında, mülkün satın alınması yerine, mülkün aynısının veya aynı yararı sağlayacak başka bir mülkün inşa edebileceği olasılığı dikkate alınır. Uygulamada, tahmin edilen değer, yenisinin

maliyetinin deęerlemesi yapılan mülk için ödenebilecek olası fiyatı aşırı ölçüde aştığı durumlarda eski ve daha az fonksiyonel mülkler için amortismanı da içerir.

### **Sonuç olarak;**

Tüm Pazar Deęeri ölçüm yöntemleri, teknikleri ve prosedürleri, piyasadan elde edilen kriterler esas alınıp, doğru bir şekilde uygulanması ile ortak bir Pazar Deęeri tanımını oluştururlar.

- Emsal karşılaştırmaları veya diğer pazar karşılaştırmaları, pazardaki gözlemlerden kaynaklanmalıdır.
- İndirgenmiş nakit analizini de içeren gelir indirgeme yaklaşımı piyasanın tespit ettiği nakit akışlarını ve piyasadan elde edilen geri dönüş oranlarını esas almalıdır.
- İnşaat maliyetleri ve amortisman, maliyetler ve birikmiş amortismanın piyasa esaslı tahminleri üzerinden yapılan bir analiz ile tespit edilmelidir.

Mülkün, normalde piyasada hangi şekilde işlem göreceęi, Pazar Deęerinin tahmini için hangi yaklaşım veya prosedürlerin kullanılabilceęini belirler. Piyasa bilgilerine dayandığında bu yaklaşımların her biri, karşılaştırmalı bir yaklaşımdır. Her bir deęerleme durumunda, bir veya daha fazla sayıda yöntem genellikle piyasadaki faaliyetleri en iyi temsil eden yöntemdir.

Deęerleme Uzmanı, Pazar Deęerinin tespiti için tüm yöntemleri dikkate alarak hangi yöntem yâda yöntemlerin uygun olduęunu tespit edecektir.

## **3. SEKTÖR ANALİZİ**

### **3.1. Temel Ekonomik ve Demografik Veriler**

Türkiye Gayrimenkul Sektörü 2019 ikinci çeyrek raporuna göre, Gayrisafi yurt içi hasıla 2019 yılı ilk çeyreğinde yıllık bazda %2,6 daraldı. 2018 yılının ikinci yarısında TL'de yaşanan deęer kaybı ve finansal koşullardaki sıkılaşıma sonucunda iç talepte görülen yavaşlamanın büyümeyi daraltıcı etkisi 2019 ilk çeyreğinde devam etmiştir. Öte yandan, finansal piyasaların ilk çeyrekte dengelenmesi, kur oynaklığının gerilemesi ve özellikle ticari kredilerde yaşanan canlanma neticesinde kısmi bir toparlanma gerçekleşmiştir. Bu dönemde hane halkı tüketimi ve yatırımlarda süregelen gerileme, kamu harcamaları ve net ihracat performansı ile karşılanmaya çalışılmıştır. Ancak Nisan ayı sonrasında finansal durumdaki sıkılaşımanın ve artan risk priminin etkisi ikinci çeyrek boyunca hissedilmiştir. İlk çeyrek sonunda sanayi aktivitesinde başlayan toparlanma eğilimi bu dönemde duraksamıştır. Yılın ilk çeyreğinde yıllık bazda %4,7 daralan sanayi aktivitesi, Mayıs ayındaki hafif toparlama ile birlikte ikinci çeyreğin ilk iki ayında ortalama %1,9 gerilemiştir.

Öncü niteliğinde imalat sanayi satın alma yöneticisi endeksi (PMI) ise Haziran ayında, özellikle ihracat siparişlerindeki artışın etkisiyle, 47,9'a yükselerek Temmuz 2018'den bu yana en yüksek seviyeye çıkmıştır. Bu ayki verilerde yeni ihracat siparişlerinin büyüme bölgesine geçmesi oldukça dikkat çekici olmuştur. Son dönemde başta Avrupa Birliği ülkeleri olmak üzere küresel büyüme görünümüne ilişkin kısmi yavaşlama sinyallerine rağmen dış talebin nispeten gücünü korumuş olması büyüme dinamikleri açısından olumludur. Yurt içi talepteki yavaşlamaya bağlı olarak firmaların dış piyasalara yönelme eğilimi ve pazar çeşitlendirme esnekliği mal ihracatını desteklerken, gecikmeli döviz kuru etkileri, krediler ve iktisadi faaliyetteki yavaş seyir ithalat talebini sınırlamıştır.

Turizmdeki güçlü seyirle birlikte dış dengedeki iyileşme devam etmiştir. Cari işlemler dengesi Mayıs ayında 151 milyon dolar fazla vermiş ve yılın ilk beş ayında birikimli cari açık pozisyonu 3,1 milyar dolara gerilemiştir. Altın ve enerji hariç cari işlemler hesabı, bir önceki yılın Mayıs ayında 1,2 milyar dolar açık vermişken, bu ayda 3,5 milyar dolar fazla verilmiştir. Ticaret Bakanlığı öncü verileri ışığında, Haziran ayı rakamları ile birlikte 2002 yılından bu yana ilk kez 12 ay birikimli cari dengenin artı deęer alması öngörülmektedir.

Haziran ayında tüketici enflasyonu son on iki ayın en düşük seviyesi olan %15,72'ye gerilemiştir. Tüketici fiyatlarındaki düşüşte baz etkisi ve gıda fiyatlarındaki gerileme öne çıkmıştır. Ayrıca iç talep gelişmeleri ve parasal sıkılaştırmanın etkileri enflasyondaki düşüşü desteklemiştir. Kuvvetli baz etkisinin özellikle Eylül-Ekim döneminde enflasyonu aşağı yönde baskılaması, Kasım ve kısmen de Aralık ayında yıllık enflasyonu yükseltici etkide bulunması öngörülmektedir. Merkez Bankası'nın Temmuz ayına dair yayınladığı Beklenti Anketi'nde 2019 yılı sonunda piyasada enflasyon beklentisinin %15 seviyesine gerilediği görülmüştür. Hem gelişmiş hem de gelişmekte olan ülkelerde para politikası görünümü geride kalan aylara kıyasla gevşemiştir. Bazı gelişmekte olan ülkelerde faiz indirim döngüsü başlarken, ABD ve Avrupa Birliği merkez bankalarının da yakın dönemde faiz indirimine gideceği beklentisi piyasalar tarafından satın alınmıştır. Fiyatlama davranışlarına dair riskleri sınırlamak ve enflasyonun düşüş sürecini hızlandırmak amacıyla sıkı parasal duruşunu 12 Haziran tarihli toplantıda korumuş olan TCMB'nin Temmuz ayındaki faiz toplantısında politika faizi olan bir hafta vadeli repo ihale faiz oranını %24 düzeyinden indirmesi beklenmektedir.

**Grafik 1. Doğrudan Yabancı Yatırımlar (milyon USD)**

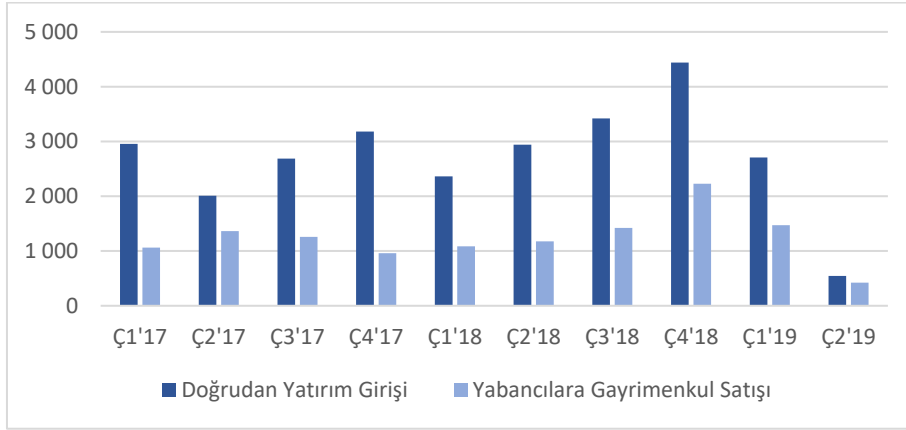

\*Hazine ve Maliye Bakanlığı Nisan verisidir.

**Kaynak: Türkiye Gayrimenkul Sektörü 2019 2. Çeyrek Raporu – GYODER**

2019 Yılı Nisan ayında 544 milyon ABD Doları düzeyinde uluslararası doğrudan yatırım girişi (fiili giriş/net) gerçekleşmiştir. 2019 yılı Ocak-Nisan döneminde ise net doğrudan uluslararası yatırım girişi (fiili giriş), 3 milyar 251 milyon ABD Doları düzeyinde gerçekleşmiştir. 2018 yılı aynı döneminde 3 milyar 245 milyon ABD doları düzeyindeki yatırım girişine kıyasla 2019 yılında %0,2 oranında artış görülmektedir.

**Tablo. 1 GSYH Değerleri**

YIL	GSYH (milyon TL)	KİŞİ BAŞI GELİR (TL)	GSYH (milyon USD)	KİŞİ BAŞI GELİR (USD)	BÜYÜME (%)*	YIL İÇİ ORT.KUR (USD/TL)
2014	2.044.466	26.489	798.987	12.112	5,17	2,19
2015	2.338.647	29.899	861.879	11.019	6,09	2,75
2016	2.608.526	32.904	862.744	10.883	3,18	3,04
2017	3.106.537	38.660	851.046	10.597	7,44	3,64
2018	3.700.989	45.463	787.087	9.632	2,60	4,70
2019*	914.699	-	170.364	-	-2,62	5,37

**Kaynak: TÜİK, Her ayın son günündeki alış kurları ile o yılın ortalama Dolar kuru belirlenmiştir.**

\*Zincirlenmiş hacim endeksi olarak (2009=100)

Gayrisafi Yurt İçi Hasıla birinci çeyrek ilk tahmini; zincirlenmiş hacim endeksi olarak (2009=100), 2019 yılının birinci çeyreğinde bir önceki yılın aynı çeyreğine göre %2,6 azalmıştır. Üretim yöntemiyle Gayrisafi Yurt İçi Hasıla tahmini, 2019 yılının birinci çeyreğinde cari fiyatlarla %16 artarak 914 milyar 699 milyon TL olmuştur.

**Grafik 2. Yıllık Enflasyon**

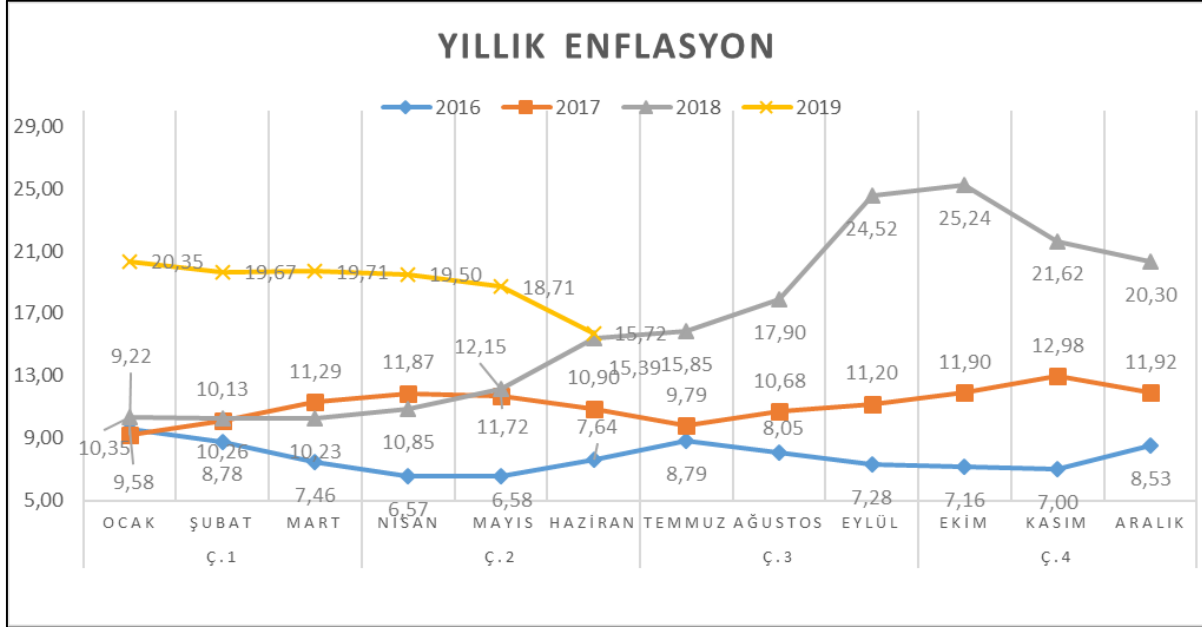

**Kaynak: TÜİK**

**(Bir önceki yılın aynı ayına göre değişim)**

TÜFE'de (2003=100) 2019 yılı Haziran ayında bir önceki aya göre %0,03, bir önceki yılın Aralık ayına göre %5,01, bir önceki yılın aynı ayına göre %15,72 ve on iki aylık ortalamalara göre %19,88 artış gerçekleşmiştir.

**Grafik 3. Reel Kesim Beklenti Endeksi ve Tüketici Güven Endeksi**

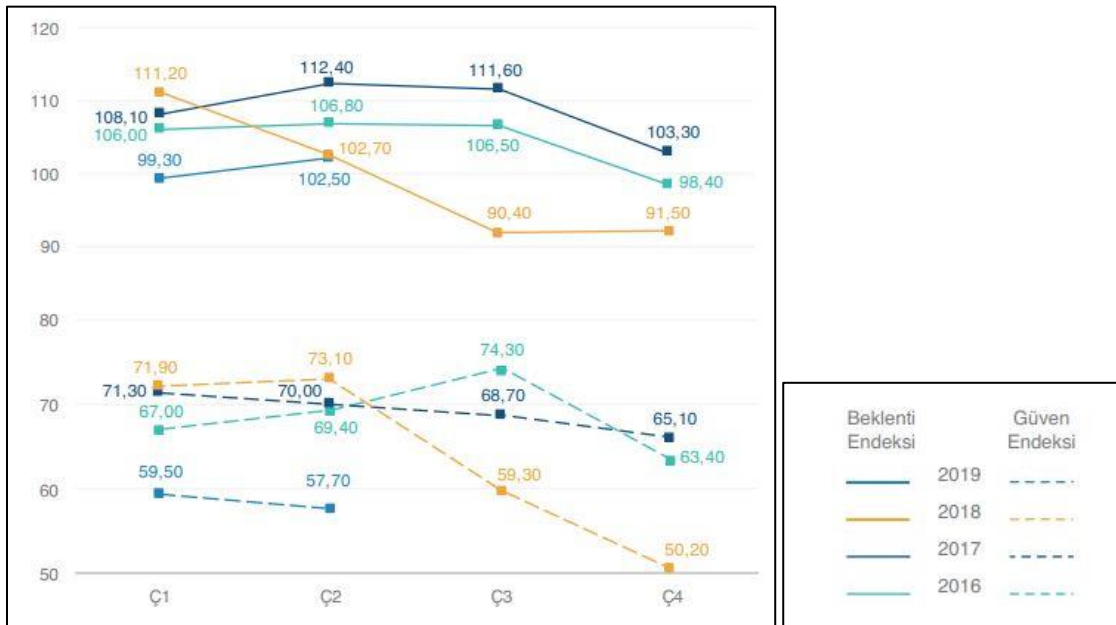

**Kaynak: TCMB**



Beklenti Endeksi 2019 2. çeyreğinde bir önceki çeyreğe göre %3,2'lik artışla 102,5, Güven Endeksi ise %3,0'lık düşüşle 57,7 açıklanmıştır.

### Türkiye'de Büyüme Oranları

Türkiye'nin genel ekonomik durum göstergesi niteliğindeki Gayrisafi Yurtiçi Hasıla göstergeleri 2019 tarihinde I. çeyrek için açıklanmıştır. Gayrisafi Yurt İçi Hasıla birinci çeyrek ilk tahmini; zincirlenmiş hacim endeksi olarak (2009=100), 2019 yılının birinci çeyreğinde bir önceki yılın aynı çeyreğine göre %2,6 azaldı.

Üretim yöntemiyle Gayrisafi Yurt İçi Hasıla tahmini, 2019 yılının birinci çeyreğinde cari fiyatlarla %16 artarak 914 milyar 699 milyon TL oldu. Gayrisafi Yurt İçi Hasılayı oluşturan faaliyetler incelendiğinde; 2019 yılının birinci çeyreğinde bir önceki yılın aynı çeyreğine göre zincirlenmiş hacim endeksi olarak; tarım sektörü toplam katma değeri %2,5 artarken, sanayi sektörü %4,3 ve inşaat sektörü %10,9 azalmıştır.

### TÜİK verilerine göre;

Gayrisafi Yurt İçi Hasıla ikinci çeyrek ilk tahmini; zincirlenmiş hacim endeksi olarak (2009=100), 2019 yılının ikinci çeyreğinde bir önceki yılın aynı çeyreğine göre %1,5 azalmıştır.

Üretim yöntemiyle Gayrisafi Yurt İçi Hasıla tahmini, 2019 yılının ikinci çeyreğinde cari fiyatlarla %15 artarak 1 trilyon 24 milyar 226 milyon TL olmuştur.

Gayrisafi Yurt İçi Hasıla'yı oluşturan faaliyetler incelendiğinde; 2019 yılının ikinci çeyreğinde bir önceki yılın aynı çeyreğine göre zincirlenmiş hacim endeksi olarak; tarım sektörü toplam katma değeri %3,4 arttı, sanayi sektörü %2,7 ve inşaat sektörü %12,7 azaldı. Ticaret, ulaştırma, konaklama ve yiyecek hizmeti faaliyetlerinin toplamından oluşan hizmetler sektörünün katma değeri %0,3 azalmıştır.

Takvim etkisinden arındırılmış GSYH zincirlenmiş hacim endeksi, 2019 yılı ikinci çeyreğinde bir önceki yılın aynı çeyreğine göre %1,4 azaldı. Mevsim ve takvim etkilerinden arındırılmış GSYH zincirlenmiş hacim endeksi, bir önceki çeyreğe göre %1,2 artmıştır.

**Tablo. 2 Gayrisafi Yurtiçi Hasıla Sonuçları, II. Çeyrek Nisan-Haziran 2019**

YIL	ÇEYREK	GSYH Cari fiyatlarla (Milyon TL)	GSYH Cari fiyatlarla (Milyon \$)	GSYH Zincirlenmiş hacim endeksi (2009=100)	GSYH Değişim Oranı (%)
2017	I	649 435	175 906	147,5	5,3
	II	735 281	205 103	164,1	5,3
	III	833 707	236 350	180,7	11,6
	IV	892 228	235 259	186	7,3
2018	I	790 113	207 165	158,5	7,4
	II	890 436	205 827	173,3	5,6
	III	1 026 649	189 837	184,8	2,3
	IV	1 017 190	186 214	180,7	-2,8
2019	I	921 063	171 549	154,8	-2,4
	II	1 024 226	174 579	170,7	-1,5

\*Kaynak: TÜİK

Yerleşik hane halklarının ve hane halkına hizmet eden kar amacı olmayan kuruluşların (HHKOK) toplam nihai tüketim harcamaları, 2019 yılının ikinci çeyreğinde bir önceki yılın aynı çeyreğine göre zincirlenmiş hacim endeksi olarak %1,1 azaldı. Devletin nihai tüketim harcamaları %3,3 artarken gayrisafi sabit sermaye oluşumu %22,8 azalmıştır.

Mal ve hizmet ihracatı, 2019 yılının ikinci çeyreğinde bir önceki yılın aynı çeyreğine göre zincirleme hacim endeksi olarak %8,1 artarken ithalatı ise %16,9 azalmıştır.

**Tablo.3 Harcamalar Yöntemiyle GSYH Büyüme Hızları, II. Çeyrek Nisan-Haziran 2019 (2009=100)**

YIL	ÇEYREK	Hanehalklarının nihai tüketim harcamaları (%)	Devletin nihai tüketim harcamaları (%)	Gayrisafi sabit sermaye oluşumu (%)	Mal ve hizmet ihracatı (%)	(eksi) Mal ve hizmet ithalatı (%)
2017	I	4,8	8,8	4,4	10	0,9
	II	3,6	-1,9	8,5	11	2,2
	III	10,6	7,8	13,4	17,8	15
	IV	5,8	6	6,4	9,2	22,8
2018	I	6	4,9	10,4	0,9	15,3
	II	2,7	9,5	6,1	4,5	0,2
	III	0,7	6,9	-4,4	14,3	-16,3
	IV	-7,7	5,3	-11,6	10,7	-24,3
2019	I	-4,8	6,6	-12,4	9,2	-28,9
	II	-1,1	3,3	-22,8	8,1	-16,9

\*Kaynak: TÜİK

İşgücü ödemeleri, 2019 yılının ikinci çeyreğinde bir önceki yılın aynı çeyreğine göre %21,1, net işletme artışı/karma gelir %9,9 artmıştır.

İşgücü ödemelerinin cari fiyatlarla Gayrisafi Katma Değer içerisindeki payı geçen yılın aynı çeyreğinde %35,6 iken bu oran 2019 yılının ikinci çeyreğinde %37,1 oldu. Net işletme artışı/karma gelirin payı ise %47,2'den %44,6'ya düşmüştür.

**Tablo. 4 Gelir Yöntemiyle GSYH Bileşenlerinin Gayrisafi Katma Değer İçerisindeki Payları, II. Çeyrek Nisan- Haziran 2019**

YIL	ÇEYREK	İşgücü Ödemeleri (%)	Üretim üzerindeki net vergiler (%)	Sabit sermaye tüketimi (%)	Net işletme artışı/Karma gelir (%)
2017	I	39,0	-1	19,2	42,7
	II	36,4	-0,9	17,6	46,8
	III	32,4	-0,7	16,2	52,1
	IV	31,0	-1,1	16,1	54
2018	I	38,2	-0,9	19,3	43,4
	II	35,6	-1	18,2	47,2
	III	31,3	-0,4	17,1	52
	IV	31,5	-0,8	18,5	50,7
2019	I	39,2	-0,9	21,2	40,4
	II	37,1	-1	19,3	44,6

Kaynak: TÜİK

### Adrese Dayalı Nüfus Kayıt Sistemi Sonuçları, 2018

Türkiye nüfusu 31 Aralık 2018 tarihi itibarıyla 82 milyon 3 bin 882 kişi olmuştur. Türkiye'de ikamet eden nüfus 2018 yılında, bir önceki yıla göre 1 milyon 193 bin 357 kişi artmıştır. Erkek nüfus 41 milyon 139 bin 980 kişi olurken, kadın nüfus 40 milyon 863 bin 902 kişi olmuştur. Buna göre toplam nüfusun %50,2'sini erkekler, %49,8'ini ise kadınlar oluşturmaktadır. Yıllık nüfus artış hızı 2017 yılında %12,4 iken, 2018 yılında %14,7 olmuştur. İl ve ilçe merkezlerinde ikamet edenlerin oranı 2017 yılında %92,5 iken, bu oran 2018 yılında %92,3'e gerilemiştir. Belde ve köylerde yaşayanların oranı ise %7,7 olarak gerçekleşmiştir.

Türkiye nüfusunun %18,4'ünün ikamet ettiği İstanbul, 15 milyon 67 bin 724 kişi ile en çok nüfusa sahip olan il olmuştur. Bunu sırasıyla; 5 milyon 503 bin 985 kişi ile Ankara, 4 milyon 320 bin 519 kişi ile İzmir, 2 milyon 994 bin 521 kişi ile Bursa ve 2 milyon 426 bin 356 kişi ile Antalya takip etmektedir. Bayburt ise 82 bin 274 kişi ile en az nüfusa sahip olan il olmuştur. (Tük, Şubat 2019)

### Türkiye'de İşsizlik ve İstihdam Oranları

Türkiye genelinde 15 ve daha yukarı yaştakilerde işsiz sayısı 2019 yılı Temmuz döneminde geçen yılın aynı dönemine göre 1 milyon 65 bin kişi artarak 4 milyon 596 bin kişi olmuştur. İşsizlik oranı 3,1 puanlık artış ile %13,9 seviyesinde gerçekleşmiştir. Aynı dönemde; tarım dışı işsizlik oranı 3,6 puanlık artış ile %16,5 olarak tahmin edilmiştir. Genç nüfusta (15-24 yaş) işsizlik oranı 7,2 puanlık artış ile %27,1 olurken, 15-64 yaş grubunda bu oran 3,2 puanlık artış ile %14,2 olarak gerçekleşmiştir.

İstihdam edilenlerin sayısı 2019 yılı Temmuz döneminde, bir önceki yılın aynı dönemine göre 748 bin kişi azalarak 28 milyon 517 bin kişi, istihdam oranı ise 1,8 puanlık azalış ile %46,4 olmuştur.

Bu dönemde, tarım sektöründe çalışan sayısı 130 bin, tarım dışı sektörlerde çalışan sayısı 618 bin kişi azaldı. İstihdam edilenlerin %19,8'i tarım, %19,6'sı sanayi, %5,5'i inşaat, %55,1'i ise hizmet sektöründe yer almıştır. Önceki yılın aynı dönemi ile karşılaştırıldığında tarım sektörünün istihdam edilenler içindeki payı 0,1 puan, sanayi sektörünün payı 0,1 puan, hizmet sektörünün payı 1,2 puan artarken inşaat sektörünün payı 1,4 puan azalmıştır.

İşgücü 2019 yılı Temmuz döneminde bir önceki yılın aynı dönemine göre 317 bin kişi artarak 33 milyon 113 bin kişi, işgücüne katılma oranı ise 0,2 puanlık azalış ile %53,8 olarak gerçekleşmiştir.

Aynı dönemler için yapılan kıyaslamalara göre; erkeklerde işgücüne katılma oranı 0,6 puanlık azalış ile %73,2, kadınlarda ise 0,2 puanlık artış ile %34,9 olarak gerçekleşmiştir.

**Tablo. 5 Mevsim Etkilerinden Arındırılmamış Temel İşgücü Göstergeleri Temmuz 2018/2019**

	Toplam		Erkek		Kadın	
	2018	2019	2018	2019	2018	2019
15 ve daha yukarı yaşta kişiler	(Bin)					
Nüfus	60 679	61 507	30 317	30 390	30 662	31 117
İşgücü	32 796	33 113	22 153	22 253	10 643	10 860
İstihdam	29 265	28 517	20 144	19 470	9 121	9 047
Tarım	5 774	5 644	3 116	3 088	2 658	2 556
Tarım dışı	23 491	22 873	17 028	16 382	6 463	6 491
İşsiz	3 531	4 596	2 009	2 782	1 522	1 813
İşgücüne dahil olmayan	27 883	28 394	7 864	8 138	20 019	20 257
	(%)					
İşgücüne katılma oranı	54,0	53,8	73,8	73,2	34,7	34,9
İstihdam oranı	48,2	46,4	67,1	64,1	29,7	29,1
İşsizlik oranı	10,8	13,9	9,1	12,5	14,3	16,7
Tarım dışı işsizlik oranı	12,9	16,5	10,3	14,3	18,9	21,7
15-64 yaş grubu						
İşgücüne katılma oranı	59,5	59,5	79,9	79,5	38,9	39,3
İstihdam oranı	52,9	51,0	72,5	69,4	33,2	32,6
İşsizlik oranı	11,0	14,2	9,3	12,7	14,6	17,0
Tarım dışı işsizlik oranı	13,0	16,6	10,4	14,3	19,0	21,8
Genç Nüfus(15-24 yaş)						
İşsizlik oranı	19,9	27,1	16,9	23,6	25,6	33,3
Ne eğitimde ne istihdamda olanların oranı(*)	27,7	29,4	18,4	21,7	37,2	37,2

Tablodaki rakamlar yuvarlamadan dolayı toplamı vermeyebilir.  
\* Çalışmayan ve eğitimde (örgün ve yaygın) olmayan gençlerin, toplam nüfus içindeki oranıdır.

**Kaynak: TÜİK**

Temmuz 2019 döneminde herhangi bir sosyal güvenlik kuruluşuna bağlı olmadan çalışanların oranı, bir önceki yılın aynı dönemine göre 1,7 puan artarak %36,0 olarak gerçekleşti. Tarım dışı sektörde kayıt dışı çalışanların oranı ise bir önceki yılın aynı dönemine göre 1 puan artarak %23,2 olmuştur.

Mevsim etkisinden arındırılmış istihdam bir önceki döneme göre 2 bin kişi artarak 27 milyon 993 bin kişi olarak tahmin edilmiştir. İstihdam oranı 0,1 puan azalarak %45,5 oldu. Mevsim etkisinden arındırılmış işsiz sayısı bir önceki döneme göre 129 bin kişi artarak 4 milyon 677 bin kişi olarak gerçekleşmiştir. İşsizlik oranı 0,3 puan artarak %14,3 olmuştur.

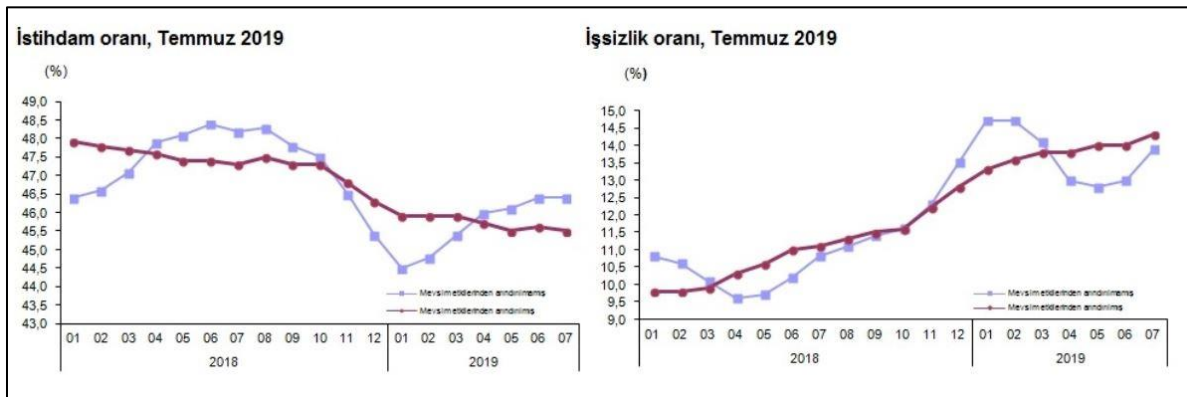
**Tablo. 6 İşsizlik ve İstihdam Oranları**

**Kaynak: TÜİK**

Mevsim etkisinden arındırılmış işgücüne katılma oranı 0,1 puan artarak %53,1 olarak gerçekleşmiştir. Ekonomik faaliyete göre istihdam edilenlerin sayısı, tarım sektöründe 67 bin kişi artarken, sanayi sektöründe 16 bin, inşaat sektöründe 34 bin, hizmet sektöründe 15 bin kişi azalmıştır.

**Tablo. 7 Mevsim Etkisinden Arındırılmış Temel İşgücü Göstergeleri - Temmuz 2018/2019**

	İşgücü (Bin)	DeğişimOranı* (%)	İstihdam (Bin)	Değişim oranı* (%)	İşsiz (Bin)	Değişim oranı* (%)	İşgücüne katılma oranı (%)	İstihdam oranı (%)	İşsizlik Oranı (%)	Tarım dışı işsizlik oranı (%)	Genç nüfusta işsizlik oranı (%)	
2018	Temmuz	32 315	0,1	28 721	-0,1	3 595	1,6	53,3	47,3	11,10	13,10	20,10
	Ağustos	32 497	0,6	28 838	0,4	3 659	1,8	53,5	47,5	11,30	13,20	20,70
	Eylül	32 450	-0,1	28 730	-0,4	3 720	1,7	53,4	47,3	11,50	13,40	21,50
	Ekim	32 556	0,3	28 766	0,1	3 791	1,9	53,5	47,3	11,60	13,60	21,90
	Kasım	32 462	-0,3	28 517	-0,9	3 946	4,1	53,3	46,8	12,20	14,20	22,80
	Aralık	32 337	-0,4	28 209	-1,1	4 128	4,6	53,1	46,3	12,80	14,90	23,20
	Ocak	32 281	-0,2	27 978	-0,8	4 303	4,2	52,9	45,9	13,30	15,60	24,60
	Şubat	32 446	0,5	28 027	0,2	4 418	2,7	53,1	45,9	13,60	15,90	24,90
	Mart	32 583	0,4	28 095	0,2	4 487	1,6	53,3	45,9	13,80	16,00	25,70
2019	Nisan	32 521	-0,2	28 025	-0,2	4 496	0,2	53,1	45,7	13,80	16,00	25,60
	Mayıs	32 425	-0,3	27 890	-0,5	4 535	0,9	52,9	45,5	14,00	16,30	25,60
	Haziran	32 539	0,4	27 991	0,4	4 548	0,3	53,0	45,6	14,00	16,30	26,00
	Temmuz	32 670	0,4	27 993	0,0	4 677	2,8	53,1	45,5	14,30	16,70	27,30

\* Değişim oranı bir önceki döneme göre hesaplanmıştır.

**Kaynak: TÜİK**

### 3.2. Gayrimenkul Pazarı

2019 yılı ikinci çeyreğine bakıldığında küresel büyüme sorunlarının tekrar gündemi işgal ettiği bir sürecin yaşanıyor olması karar alıcıların bu konuda çalışmalarını hızlandırmıştır. 2008 krizinden bu yana geçen süre içinde gelişmiş ekonomilerde ABD dışında ciddi bir performans gösteren ekonominin olmaması, gelişmekte olan ülkelerin başta ticaret savaşları olmak üzere kendilerine has yapısal sorunlardan etkilenmesi dünya ekonomisi açısından alarm çanlarının çalmasına neden olmuştur. 2018 Yıl sonu itibariyle Türkiye GSYH'sı bir önceki yıla göre yüzde 2,6 büyürken yılın ikinci yarısında büyümenin negatif olması dikkat çekmiştir. 2018 Yılı 2. yarısında başlayan gerileme devam ederek 2019 yılına ait açıklanan birinci çeyrek verilerine göre; bir önceki yılın aynı çeyreğine göre yüzde 2,6 oranında küçülme yaşanmıştır. Gayrisafi Yurt İçi Hasılayı oluşturan faaliyetler incelendiğinde; 2019 yılının birinci çeyreğinde bir önceki yılın aynı çeyreğine göre zincirlenmiş hacim endeksi olarak; tarım sektörü toplam katma değeri %2,5 artarken, sanayi sektörü %4,3 ve inşaat sektörü %10,9 azalmıştır. İnşaat sektörünün makro büyüme ile olan yüksek korelasyonu faiz ve girdi maliyetlerinin düşük olduğu dönemlerde yüksek büyüme sağlarken tersi durumda küçülme ile kendisini göstermektedir. 2018 yılı sonu ve 2019 yılı ilk yarısında gerileyen inşaat ciro endeksleri sektörün üretim ve istihdam süreçlerinin olumsuz etkilendiğini göstermektedir. Ancak gerek dünya konjonktüründe faiz indirim sürecine girilmesi gerekse makroekonomik olarak alınan önlemler ve piyasaların yaşadığı dengelenme süreci inşaat sektörünün yılın sonuna doğru daha iyi bir noktaya gelebileceğinin öncü göstergeleri olarak kabul edilebilir. Gayrimenkul sektörünün önemli göstergelerinden birisi olan konut satışları rakamlarına bakıldığında ise her türlü dalgalanmaya karşın trendin belli bir oranda devam ettiği görülmektedir. Konut satışları 2013 yılında 1.157.190 adet, 2014 yılında 1.165.381 olarak gerçekleşmiş, 2015 yılında ise yükselişini sürdürerek 1.289.320 adet sayısına ulaşmıştır. 2016 yılında ise gerek Türkiye'nin içeride yaşadığı sistemik riskler gerekse küresel olarak yaşanan sorunlara rağmen konut satış rakamları yeni bir rekoru işaret ederek 1.341.453 sayısına ulaşmıştır. 2017 senesinde ise konut satış sayısı 1.409.314 adet olarak gerçekleşirken, 2018 yılında söz konusu rakam 1.375.398 adet olmuştur.

2018 yılının ilk altı aylık döneminde yaklaşık 646 bin konut satışı olurken 2019 yılının ilk altı aylık döneminde ise konut satışları 505 bin 796 adet olarak gerçekleşmiştir. Yaklaşık yüze 22 düzeyinde yaşanan bu gerilemede özellikle aynı dönemde yüzde 59 oranında düşüş gösteren ipotekli satışlar etkili olmuştur. 2012 yılında yapılan 'yabancı uyruklu kişilere' taşınmaz satışı ile ilgili düzenleme

sonrasında başta konut olmak üzere diğer taşınmaz çeşitlerinde de ciddi bir yabancı ilgisi yaşanmaya başlamıştır. Yabancı tabiiyeti gerçek ve tüzel kişilerin Türkiye’de gayrimenkul alması ile ilgili yapılan bu düzenlemeden sonra artan ilgi oturma izni ve vatandaşlık verilmesi ile zirve yapmış görünmektedir. 2011 ile 2018 yılları arasında yabancı yatırımcılar yaklaşık 29 milyar dolarlık taşınmazı ülkemizden alarak döviz kazandırmıştır. 2015 yılını da 22.830 yabancı taşınmaz alırken 2016 yılında rakam 18.189 olmuş 2017 yılında artan ilgiyle birlikte tekrar 22.234 adete çıkan rakam 2018 yılında hızlı bir şekilde yükselerek 39.663 adet olmuştur. Benzer artış eğilimi 2019 yılının ilk yarısında da sürmüştür. 2019 Ocak ayı ile Haziran arasında yabancı uyruklu kişilere yapılan konut satış sayısı yaklaşık 20 bin adete ulaşarak bir önceki yılın aynı dönemine göre yüzde 69 düzeyinde bir artış yakalamıştır. Vatandaşlık konusunda yapılan düzenleme ile limitin 250 bin dolara düşürülmesi ve döviz kurunda yaşanan artış yabancıların ilgisini daha da artırmış görünmektedir. Türkiye ekonomisinin yeni bir denge arayışı içinde olduğu günümüzde başta inşaat ve gayrimenkul sektörü olmak üzere diğer tüm sektörlerinde ‘sürdürülebilir karlılık ve risk yönetimi’ kavramlarına ağırlık vermeleri yerinde olacaktır.

**Kaynak: Türkiye Gayrimenkul Sektörü 2019 1. Çeyrek Raporu – GYODER**

### 3.3. Konut Pazarı

2019 yılı ikinci çeyrek konut satışları, bir önceki yılın aynı dönemine göre yaklaşık %27,1’lik bir düşüş göstererek 249.363 adet seviyesinde kapanmıştır. Konut fiyat endeksi artış oranındaki yavaşlama trendi ile konut satışlarındaki daralma yılın ikinci çeyreğinde de konuşulmaya devam etmiştir.

2019 yılı ikinci çeyreğinde önceki yılın aynı dönemine göre ilk el satışlarda %38,6 oranında, ikinci el satışlarda %17,0 oranında gerileme yaşandı. İpotekli satışlarda ise, geçen yılın aynı dönemine göre adet bazında yaklaşık %60,2’lik bir düşüş yaşanırken ipotekli satışların dışında diğer satışlarda %10,9 oranında aşağı yönlü hareket izlendi. Verilere göre, taleplerde yaşanan daralmanın temelinde ipotekli satışların olduğu görülmektedir.

Taleplerde yaşanan daralmaların konut fiyatlarındaki etkisi de görülmeye devam etti. TCMB verilerine göre, konut fiyat endeksi artışında yılın ilk çeyreğinde de görülen ivme kaybı 2019 yılı ikinci çeyreğinde de görüldü. Mart ayı itibarıyla %3,45 olan konut fiyat endeksi yıllık artışı Mayıs ayında %1,57’ye kadar geriledi.

Yabancılar yapılan konut satışlarında, geçen yılın aynı dönemine göre yaklaşık %58,5’lik büyüme sağlandı. Toplam satışlar içindeki payı ise ikinci çeyrekte %4,1 seviyesinde gerçekleşti. İkinci çeyrekte yabancılar yapılan konut satışlarında ilk sırada %44,3 pay ile İstanbul yer alırken, ikinci sırada %21,2 pay ile Antalya yer aldı.

**Kaynak: Türkiye Gayrimenkul Sektörü 2019 1. Çeyrek Raporu – GYODER**

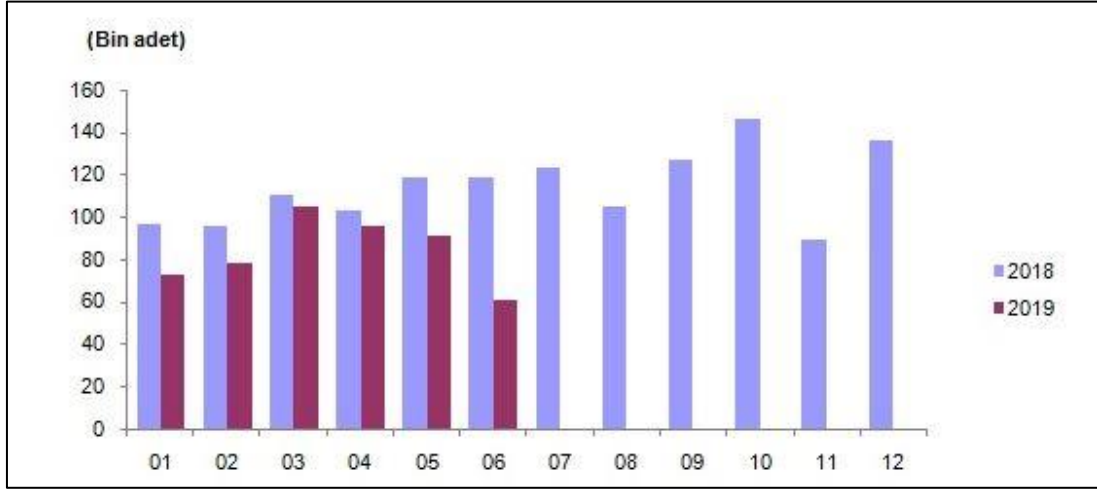
**Grafik 4. Konut Satış Sayıları, 2018-2019**

**Kaynak: TÜİK**

Türkiye genelinde konut satışları 2019 Ağustos ayında bir önceki yılın aynı ayına göre %5,1 oranında artarak 110 538 olmuştur. Konut satışlarında, İstanbul 15 881 konut satışı ve %14,4 ile en yüksek paya sahip oldu. Satış sayılarına göre İstanbul'u, 10 707 konut satışı ve %9,7 pay ile Ankara, 6 025 konut satışı ve %5,5 pay ile İzmir izlemiştir. Konut satış sayısının düşük olduğu iller sırasıyla 18 konut ile Hakkari, 28 konut ile Ardahan ve 59 konut ile Şırnak olmuştur.

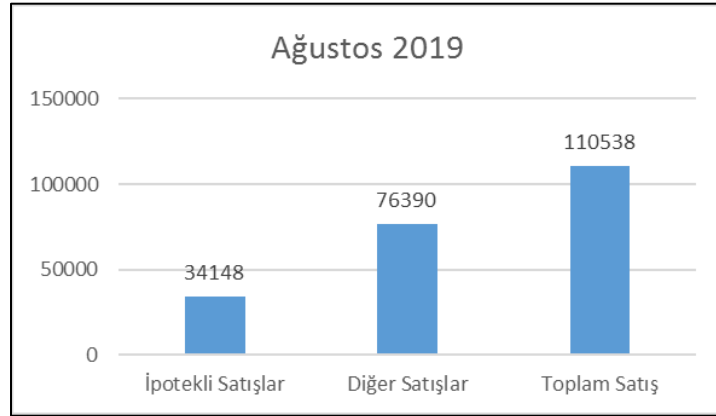
**Grafik 5. Satış Şekline Göre Konut Sayısı, Ağustos 2019**

**Kaynak: TÜİK**

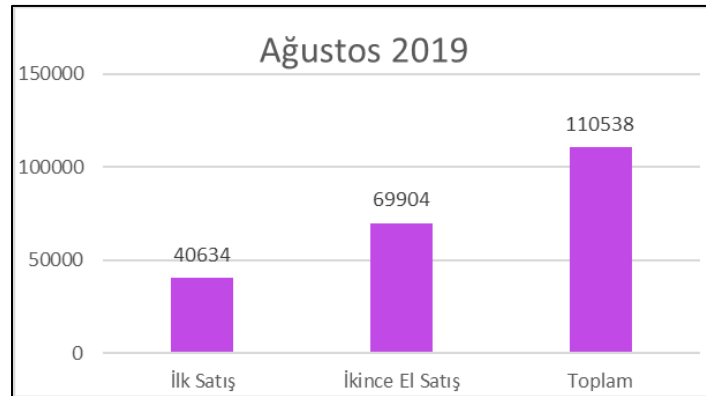
**Grafik 6. Satış Durumuna Göre Konut Sayısı, Ağustos 2019**

**Kaynak: TÜİK**

Türkiye genelinde ipotekli konut satışları bir önceki yılın aynı ayına göre %168 oranında artış göstererek 34 148 olmuştur. Toplam konut satışları içinde ipotekli satışların payı %30,9 olarak gerçekleşti. İpotekli satışlarda İstanbul 4 382 konut satışı ve %12,8 pay ile ilk sırayı almıştır. Toplam konut satışları içerisinde ipotekli satış payının en yüksek olduğu il %43,8 ile Bilecik olmuştur.

Diğer konut satışları Türkiye genelinde bir önceki yılın aynı ayına göre %17,3 oranında azalarak 76 390 olmuştur. Diğer konut satışlarında İstanbul 11 499 konut satışı ve %15,1 pay ile ilk sıraya yerleşmiştir. İstanbul'daki toplam konut satışları içinde diğer satışların payı %72,4 oldu. Ankara 6 488 diğer konut satışı ile ikinci sırada yer almıştır. Ankara'yı 3 802 konut satışı ile İzmir izledi. Diğer konut satışının en az olduğu il 15 konut ile Hakkari olmuştur.

Türkiye genelinde ilk defa satılan konut sayısı bir önceki yılın aynı ayına göre %17,7 azalarak 40 634 olmuştur. Toplam konut satışları içinde ilk satışın payı %36,8 olmuştur. İlk satışlarda İstanbul 6 001 konut satışı ve %14,8 ile en yüksek paya sahip olurken, İstanbul'u 3 107 konut satışı ile Ankara ve 1 994 konut satışı ile İzmir izlemiştir.

Türkiye genelinde ikinci el konut satışları bir önceki yılın aynı ayına göre %25,3 artış göstererek 69 904 olmuştur. İkinci el konut satışlarında da İstanbul 9 880 konut satışı ve %14,1 pay ile ilk sıraya yerleşmiştir. İstanbul'daki toplam konut satışları içinde ikinci el satışların payı %62,2 oldu. Ankara 7 600 konut satışı ile ikinci sırada yer almıştır. Ankara'yı 4 031 konut satışı ile İzmir izlemiştir.

Yabancılara yapılan konut satışları bir önceki yılın aynı ayına göre %6,8 azalarak 3 604 olmuştur. Yabancılara yapılan konut satışlarında, Ağustos 2019'da ilk sırayı 1 549 konut satışı ile İstanbul almıştır. İstanbul ilini sırasıyla 656 konut satışı ile Antalya, 228 konut satışı ile Bursa, 213 konut satışı ile Ankara ve 169 konut satışı ile Yalova izlemiştir.

Nisan ayında Irak vatandaşları Türkiye'den 533 konut satın almıştır. Irak'ı sırasıyla, 395 konut ile Suudi Arabistan, 332 konut ile İran, 202 konut ile Kuveyt ve Rusya Federasyonu izlemiştir.

Ağustos ayında Irak vatandaşları Türkiye'den 675 konut satın aldı. Irak'ı sırasıyla, 469 konut ile İran, 212 konut ile Rusya Federasyonu, 159 konut ile Kuveyt ve 149 konut ile Almanya izlemiştir.

Yapı ruhsatı verilen binaların 2019 yılı Ocak-Haziran ayları toplamında;

Yapıların toplam yüzölçümü 30,5 milyon m<sup>2</sup> iken bunun 13,6 milyon m<sup>2</sup>'si konut, 11,7 milyon m<sup>2</sup>'si konut dışı ve 5,2 milyon m<sup>2</sup>'si ise ortak kullanım alanı olarak gerçekleşmiştir.

Kullanma amacına göre 17,8 milyon m<sup>2</sup> ile en yüksek paya iki ve daha fazla daireli ikamet amaçlı binalar sahip olmuştur. Bunu 3,9 milyon m<sup>2</sup> ile kamu eğlence, eğitim, hastane veya bakım kuruluşları binaları izlemiştir.

Yapı sahipliğine göre özel sektör 22,4 milyon m<sup>2</sup> ile en büyük paya sahip olmuştur. Bunu 7,4 milyon m<sup>2</sup> ile devlet sektörü ve 673 bin m<sup>2</sup> ile yapı kooperatifleri izlemiştir. Daire sayısına göre ise, toplam 119 bin 982 dairenin 106 bin 448'i özel sektör, 12 bin 80'i devlet sektörü ve bin 454'ü yapı kooperatifleri tarafından alınmıştır.

Yapıların toplam yüzölçümüne göre 4,9 milyon m<sup>2</sup> ile İstanbul en yüksek paya sahip olmuştur. İstanbul'u, 2,2 milyon m<sup>2</sup> ile Konya, 2 milyon m<sup>2</sup> ile Ankara illeri izledi. Yüzölçümü en düşük olan iller sırasıyla Karabük, Iğdır ve Ardahan olmuştur.

Daire sayılarına göre İstanbul ili 20 bin 712 adet ile en yüksek paya sahip olmuştur. İstanbul'u 7 bin 380 adet ile Konya ve 5 bin 889 adet ile Ankara illeri izledi. Daire sayısı en az olan iller sırasıyla Karabük, Ardahan ve Iğdır olmuştur.



**Tablo. 8 Yapı Ruhsatı – Ocak - Haziran, 2017-2019**

Göstergeler	Yıl			Bir önceki yılın ilk altı ayına göre değişim oranı(%)	
	2019	2018*	2017*	2019	2018
Bina sayısı	22 485	56 222	77 331	- 60,0	- 27,3
Yüzölçümü (m <sup>2</sup> )	30 496 899	76 369 452	131 454 575	- 60,1	- 41,9
Değer (TL)	48 806 036 903	97 674 509 081	136 055 474 841	- 50,0	- 28,2
Daire sayısı	119 982	355 884	661 866	- 66,3	- 46,2

\* Yapı izin istatistikleri 2017 ve 2018 yılları verileri revize edilmiştir.

**Kaynak: TÜİK**

Belediyeler tarafından verilen yapı kullanma izin belgelerinin 2019 yılının ilk altı ayında bir önceki yıla göre yüzölçümü %2,8 ve değeri %29,4 artarken bina sayısı %10,9 ve daire sayısı %2,5 azalmıştır.

Yapı kullanma izin belgesi verilen binaların 2019 yılı Ocak-Haziran ayları toplamında;

Yapıların toplam yüzölçümü 80,1 milyon m<sup>2</sup> iken bunun 45 milyon m<sup>2</sup>'si konut, 18,3 milyon m<sup>2</sup>'si konut dışı ve 16,7 milyon m<sup>2</sup>'si ise ortak kullanım alanı olarak gerçekleşmiştir.

Kullanma amacına göre 60,2 milyon m<sup>2</sup> ile en yüksek paya iki ve daha fazla daireli ikamet amaçlı binalar sahip olmuştur. Bunu 6 milyon m<sup>2</sup> ile toptan ve perakende ticaret binaları izlemiştir.

Yapı sahipliğine göre özel sektör 68,4 milyon m<sup>2</sup> ile en büyük paya sahip oldu. Bunu 10,1 milyon m<sup>2</sup> ile devlet sektörü ve 1,6 milyon m<sup>2</sup> ile yapı kooperatifleri izlemiştir. Daire sayısına göre ise toplam 389 bin 517 dairenin 354 bin 495'i özel sektör, 28 bin 635'i devlet sektörü ve 6 bin 387'si yapı kooperatifleri tarafından alınmıştır.

Yapıların toplam yüzölçümüne göre 16,1 milyon m<sup>2</sup> ile İstanbul en yüksek paya sahip olmuştur. İstanbul'u 8,1 milyon m<sup>2</sup> ile Ankara, 3,3 milyon m<sup>2</sup> ile İzmir izledi. Yüzölçümü en düşük olan iller sırasıyla Ardahan, Tunceli ve Hakkari olmuştur.

Daire sayılarına göre İstanbul ili 83 bin 463 adet ile en yüksek paya sahip olmuştur. İstanbul'u 29 bin 802 adet ile Ankara ve 19 bin 846 adet ile İzmir illeri izledi. Daire sayısı en az olan iller sırası ile Ardahan, Hakkari ve Batman olmuştur.

**Tablo. 9 Yapı Kullanma İzni – Ocak -Haziran 2017-2019**

Göstergeler	Yıl			Bir önceki yılın ilk altı ayına göre değişim oranı (%)	
	2019	2018*	2017*	2019	2018
Bina sayısı	50 277	56 445	55 249	- 10,9	2,2
Yüzölçümü (m <sup>2</sup> )	80 114 927	77 966 898	77 368 296	2,8	0,8
Değer (TL)	130 059 102 633	100 518 807 508	80 283 271 222	29,4	25,2
Daire sayısı	389 517	399 688	390 159	- 2,5	2,40

\* Yapı izin istatistikleri 2017 ve 2018 yılları verileri revize edilmiştir.

**Kaynak: TÜİK**

### 3.4. İstanbul İli



İstanbul, Türkiye'nin kuzeybatısında, Marmara kıyısı ve Boğaziçi boyunca Haliç'i çevreleyecek şekilde kurulmuştur. İstanbul kıtalararası bir şehir olup, Avrupa'daki bölümüne Avrupa Yakası veya Rumeli Yakası, Asya'daki Bölümüne is Anadolu Yakası denir. İstanbul hava, kara ve deniz yolu ulaşım olanakları ile gerek yurtiçi gerekse yurtdışından kolaylıkla ulaşılabilir konumdadır. İstanbul, Atatürk Havalimanı, Sabiha Gökçen

Havalimanı ve 3. Havalimanı ile üç havalimanına sahiptir. İstanbul; 12.11.2012 tarihinde kabul edilen ve 06.12.2012 tarih ve 28489 sayılı Resmî Gazetede yayımlanarak yürürlüğe giren 6360 sayılı Kanun'la büyükşehir statüsüne dahil olmuştur. Toplam 39 ilçeden oluşan şehir her geçen yıl batıya doğru genişlemektedir. Türkiye İstatistik Kurumu (TÜİK), 2017 yılı adrese dayalı nüfus sistemi sonuçlarına göre İstanbul, 15.029.231 kişi nüfusuna sahiptir. Türkiye'nin en kalabalık şehridir. İlin yüzölçümü 5.313 km<sup>2</sup>'dir. İlde km<sup>2</sup>'ye 2829 kişi düşmektedir. İlde yıllık nüfus artış oranı %1,52 olmuştur

#### Grafik 7. İstanbul İli Adrese Dayalı Nüfus Verileri Yıllara Göre Değişimi

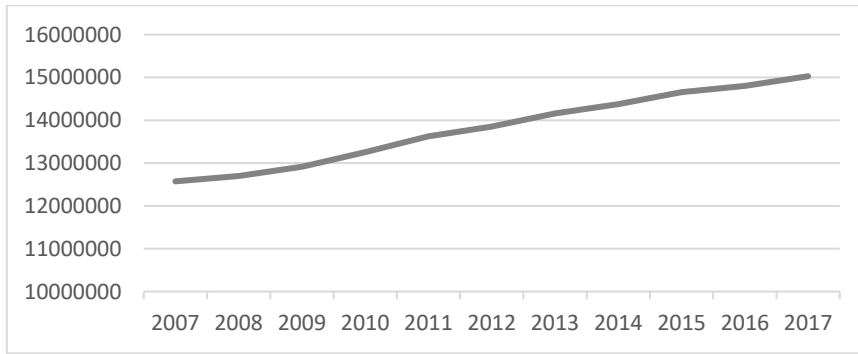

#### Kaynak: TÜİK 2018 Yılı Adrese Dayalı Nüfus Verileri

İstanbul, Türk Ekonomisinin en önemli merkezidir. Sanayinin üçte biri, ithalatın üçte biri, ihracatın beşte biri İstanbul'dan yapılmaktadır. Türkiye'nin en büyük sanayi, ticaret, ulaşım, reklam ve iktisadi kuruluşları İstanbul'dadır. İstanbul'un Türkiye GSMH'sindeki payı yaklaşık %23 düzeyindedir. İstanbul'un her yıl devlet bütçesine katkısı %40, buna karşılık devlet harcamalarından aldığı pay %7-%8 civarlarındadır. İstanbul'da gayri safi hasılanın %40'sanayi, %30'u ticaret ve geri kalanı diğer sektörlerden sağlanır. Tarımın payı sadece %1'dir. Türkiye'de toplam verginin %37'si İstanbul'dan toplanmaktadır.

### 3.5. Beykoz İlçesi

Beykoz, İstanbul'un bir ilçesidir. Çatalca-Kocaeli bölümünün Kocaeli Yarımadası batısında yer almakta olup; batıdan İstanbul Boğazı, doğudan Şile ilçesi, kuzeyden Karadeniz ve güneyden de Çekmeköy, Üsküdar ve Ümraniye ilçeleri ile çevrelenmiştir. Cumhuriyetin ilk yıllarından itibaren yapılan sanayi ağırlıklı çalışmaların etkisiyle fabrikaların çoğalması sonucu genelde işçi kesimin tercih ettiği yerleşim yeri olan Beykoz, son yıllarda üst gelir seviyesi kesimden de talep görmektedir.

Beykoz, Kanlıca Deniz seviyesinden başlayarak 270 metreye kadar yükselen Beykoz'un engebeli arazisini Riva, Küçüksu ve Göksu dereleri parçalamıştır. İlçe ve yakın çevresinde Akdeniz iklimi ile Türkiye'de Karadeniz iklimi nin karışımı olan "Geçiş Tipi İklim" etkilidir. Yazlar, Akdeniz kadar sıcak olmamakla birlikte Karadeniz kadar yağışlı değildir. Beykoz ve çevresi başta kestane, meşe, gürgen, ıhlamur, kayın, kızılğaç ve fındık ağaçlarından oluşan doğal orman

örtüsüyle kaplıdır. İlçe merkez nüfusunun çoğu genellikle İzmir, Bursa, Antalya, Kıbrıs ve Karadeniz illerinden oluşmaktadır. Köy taraflarında daha çok Mesudiye, Ordu ve Görele'den gelip yerleşenlerin çokluğu göze çarpar. İlçe, 45 mahalleden oluşmaktadır. Büyükşehir yasası ile köyden mahalleye dönüştürülen yerleşimlerin nüfusları düşüktür. Elmalı Mahallesi orman içine sonradan yerleşilerek oluşmuş köy niteliğinde olup, Karadeniz köyleri özelliğini taşır.

**Tablo. 10 Beykoz İlçesi Nüfus Tablosu**

YIL	NÜFUS	ERKEK	KADIN
2018	246.700	122.109	124.591
2017	251.087	124.611	126.476
2016	250.410	124.209	126.201
2015	249.727	124.563	125.164
2014	248.071	123.977	124.094
2013	248.056	124.610	123.446
2012	246.352	123.787	122.565
2011	247.284	124.348	122.936
2010	246.136	123.438	122.698

Kaynak: TÜİK 2019 Yılı Adrese Dayalı Nüfus Verileri

#### 4. GAYRİMENKULLERİN MÜLKİYET HAKKI ve İNCELEMELER

##### 4.1. Gayrimenkullerin Tapu Kayıtlarına İlişkin Bilgiler

Değerleme konusu taşınmazlara ilişkin bilgiler aşağıdaki tabloda verilmiştir.

**Tablo. 11 Konu Ana Gayrimenkullere Ait Tapu Bilgileri**

ANA GAYRİMENKUL TAPU BİLGİLERİ	
İLİ	İSTANBUL
İLÇESİ	BEYKOZ
MAHALLESİ	KANLICA
MEVKİİ	-
PAFTA NO	23
ADA NO	121
PARSEL NO	12
YÜZÖLÇÜMÜ	1.135,08
NİTELİĞİ	DAĞ MAHALLİ
CİLT/SAHİFE NO	3/261
MALİK/HİSSE TAPU TARİHİ/YEVMIYE	SİNPAŞ GAYRİMENKUL YATIRIM ORTAKLIĞI ANONİM ŞİRKETİ -1/1 / 15.11.2018/ 10889

ANA GAYRİMENKUL TAPU BİLGİLERİ	
İLİ	İSTANBUL
İLÇESİ	BEYKOZ
MAHALLESİ	KANLICA
MEVKİİ	-
PAFTA NO	23
ADA NO	121
PARSEL NO	119
YÜZÖLÇÜMÜ	961,80
NİTELİĞİ	KULÜBESİ OLAN ARSA
CİLT/SAHİFE NO	4/368
MALİK/HİSSE TAPU TARİHİ/YEVMIYE	SİNPAŞ GAYRİMENKUL YATIRIM ORTAKLIĞI ANONİM ŞİRKETİ -1/1 / 15.11.2018/ 10889

#### 4.2. Gayrimenkullerin Takyidat Bilgileri

Tapu ve Kadastro Genel Müdürlüğü Bilgi Sistemi'nden 24.10.2019 tarihinde temin edilen TAKBİS belgelerine göre konu taşınmazların takyidatını gösterir belge incelenmiştir. Belgeler üzerinde herhangi bir takyidat kaydı bulunmamaktadır.

#### 4.3. Gayrimenkulün Son Üç Yıllık Dönemde Gerçekleşen Mülkiyet Değişiklikleri

Değerlemeye konu taşınmazlar 15.11.2018 tarihinde Sinpaş Yapı Endüstrisi ve Ticaret A.Ş. üzerine kayıtlı ilen unvan değişikliği sebebi ile Sinpaş GYO. A.Ş. adına tescil edildiği görülmüştür.

(Taşınmazların tapu tarih ve yevmiyeleri "Gayrimenkullerin Tapu Kayıtlarına ilişkin bilgiler başlığında sunulmuştur.)

#### 4.4. Gayrimenkulün İmar Durumu Bilgileri

İstanbul Büyükşehir Belediyesi Boğaziçi İmar Müdürlüğü'nden **10.12.2019 tarihinde alınan ve ekte sunulan bilgiye göre** 121 ada, 12 ve 119 parseller; "22.07.1983 tasdik tarihli 1/1000 Ölçekli Boğaziçi Sahil Şeridi ve Öngörünüm Bölgesi Uygulama İmar Planında "Park Alanında"; 12 parselin küçük bir kısmı da yolda kalmaktadır. Söz konusu uygulama imar planının Boğaziçi İmar Yüksek Koordinasyon Kurulunun 13.06.2011 tarih 2011/2 sayılı kararı ile onanan ve 04.01.2013 tarih ve 2013/3 sayılı kararı ile tadili yapılan Plan Lejantı ve Plan Hükümlerinin 5.1 maddesine göre; "Bu kullanımlara ayrılan parsellerde korunması gerekli kültür varlığı uygulaması dışında hiçbir yapı yapılamaz." "Diğer hususlarda onanlı plan hükümlerine uyulacaktır." ibareleri yer almaktadır.

#### 4.5. Gayrimenkulün Son Üç Yıllık Dönemde Hukuki Durumunda (İmar Planı Değişikliği, Kadastro, vs.) Meydana Gelen Değişiklikler

Taşınmazlar için son üç yıllık imar planı değişiklikleri sorgulandığında yazılı imar durumuna göre imar planlarında herhangi bir değişiklik ve hukuki anlamda herhangi bir değişiklik bulunmamaktadır.

#### 4.6. Gayrimenkulün Ruhsat, İzin, Proje Bilgileri ve Yapı Denetim Kuruluşu Bilgileri

Değerleme konusu taşınmazlar için rapor tarihi itibarıyla onaylanmış ruhsat ve proje bulunmamaktadır. Taşınmazlar boş arsa niteliğinde olup imar mevzuatı gereği bu aşamada herhangi bir izin gerekmemektedir.

#### 4.7. Değerlemesi Yapılan Gayrimenkulün Tapu Kayıtlarında Devrine İlişkin Bir Sınırlama Olup Olmadığı

Değerleme konusu ana taşınmazların tapu kayıtlarında taşınmazların devrine ilişkin herhangi bir kısıtlayıcı durum bulunmamaktadır.

### 5. GAYRİMENKULLERİN ÇEVRESEL VE FİZİKSEL ÖZELLİKLERİ

#### 5.1. Konum ve Ulaşım Özellikleri

Değerleme konusu gayrimenkuller; İstanbul İli, Beykoz İlçesi, Kanlıca Mahallesi 121 ada 12 ve 119 parsellerdir. Taşınmazlara ulaşım için FSM Köprüsünden Kavacık Çıkışından Beykoza doğru dönülür. Sahil Yolu olarak bilinen Barış Manço Caddesi üzerinden Kanlıca Şehir Hatları İstasyonunun karşısında Kafadar Sokak'a dönülür. Kafadar Sokağın bitiminde taşınmazların konumlu olduğu Akçer Çıkmaz Sokak'a geçilir. Taşınmazlara yakın konumda Kanlıca Şehir Hatları İstasyonu, Mihribat Korusu, Fatih Sultan Mehmet Köprüsü bulunmaktadır.

Taşınmazların yer aldığı Kanlıca bölgesinde müstakil tipte ve kısmen apartman tipinde konut yerleşim birimlerinden oluşmaktadır. Sahil yolu olarak bilinen Barış Manço Caddesi üzerinde ticari birimler ve işletmeler yer almaktadır. Taşınmazlar öngörünüm bölgesi sınırları içerisinde kalmaktadır. Ağırlıklı olarak üst gelir grubuna hitap ettiği gözlemlenmiştir. Ayrık nizamda ferah bir yapılaşma bulunmaktadır.

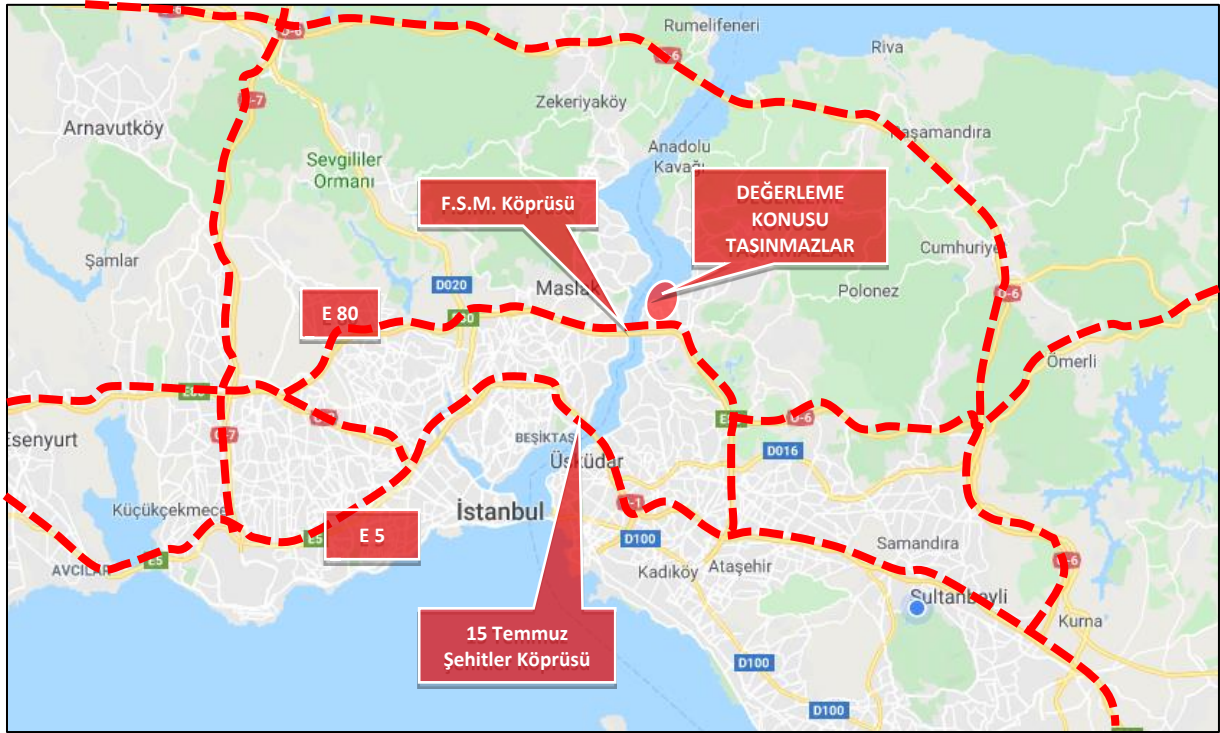

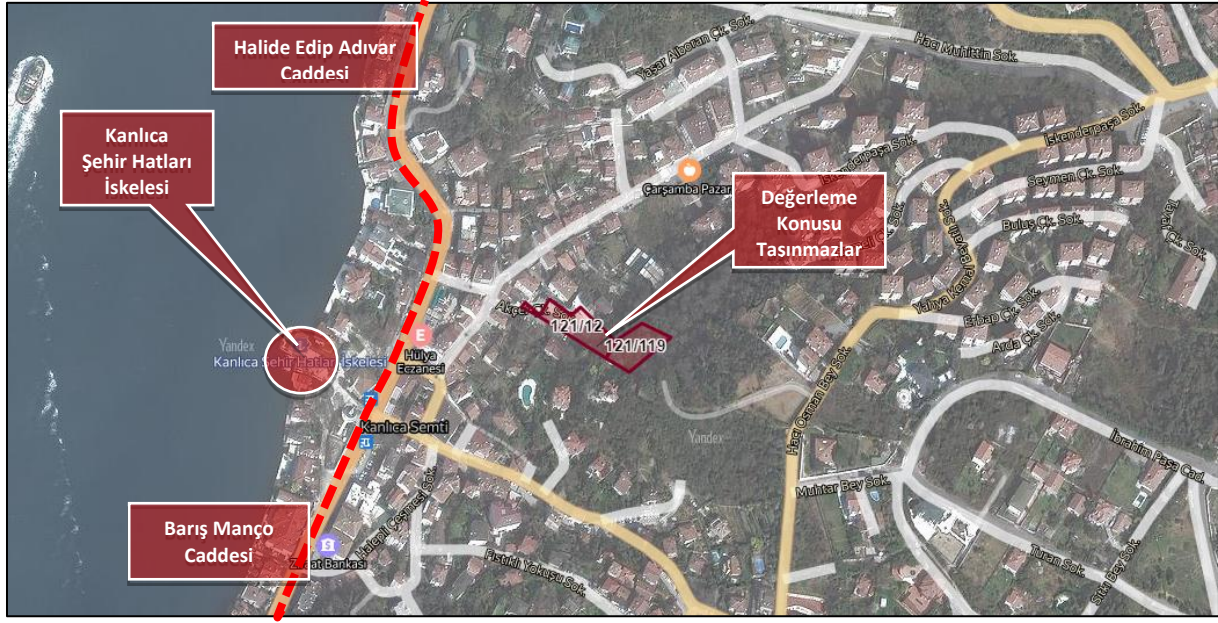

-Konum Kroki-

**Tablo. 12 Ana Gayrimenkulün Bazı Merkezlere Kuş Uçuşu Uzaklıkları**

Konum	Uzaklık, Km
TEM Otoyolu	1,75
Yavuz Sultan Selim Köprüsü	12,00
3. Havalimanı	33,00
15 Temmuz Şehirler Köprüsü	8,00
Sabiha Gökçen Havalimanı	30,00

## 5.2. Ana Gayrimenkul Özellikleri

Değerleme konusu 2 adet parselin konumu aşağıdaki haritada gösterilmiştir.

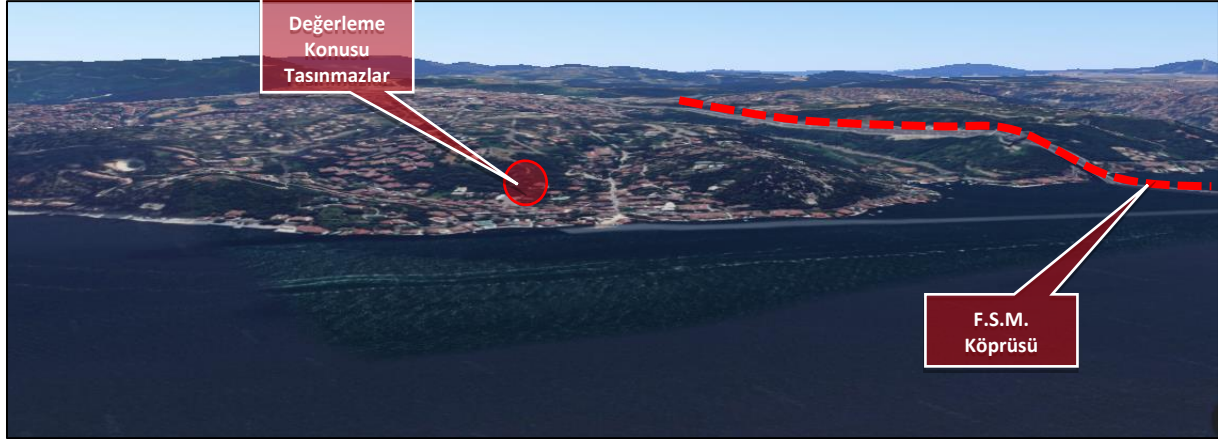

**121 ada 12 parsel;** Değerleme konusu taşınmaz 1.135,08 m<sup>2</sup> alanlı "Dağ Mahalli" nitelikteki parseldir. Taşınmazın bir kısmı fiili olarak otopark olarak kullanılmakta olup, bir kısmı ise boş durumda orman arazisi şeklinde durmaktadır. Taşınmazın sınırları herhangi bir şeyle sınırlandırılmamıştır. Taşınmaz geometrik olarak formsuz durumda olup, dikdörtgen şeklinde çıkıntılı olan bir yapıya sahiptir. Taşınmazın otopark olarak kullanılan kısmı düz arazi formunda olup, diğer kısmı ile aralarında kot farkı bulunmaktadır.

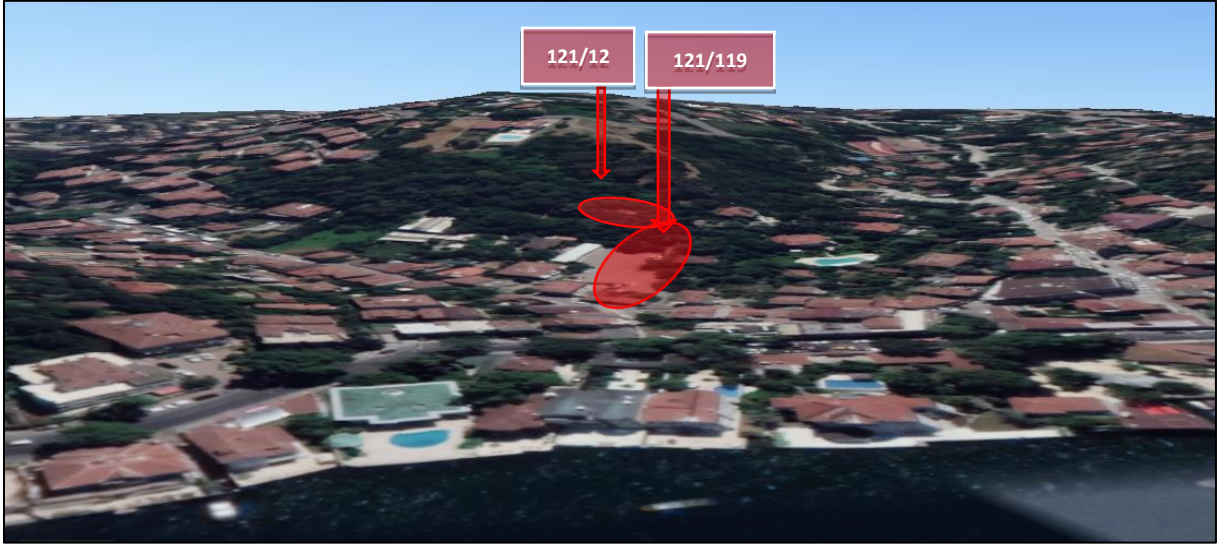

**121 ada 119 parsel:** Değerleme konusu taşınmaz 961,80 m<sup>2</sup> alanlı “KULÜBESİ OLAN ARSA” nitelikteki parseldir. Taşınmaz sık ağaçlık yapıda olup, içerisinde yığma tarzda 1 adet kulübe ile betonarme tarzda yapılmış olan 1 adet kaba inşaat halinde yapı bulunmaktadır. Taşınmaz topografik olarak engebeli bir araziye, geometrik olarak da yamuk bir forma sahiptir.

Konum itibarı ile denize kısmen hakim bir noktada yer almaktadır. Yapı tatil tutanağında da belirtildiği üzere ve yerinde yapılan ölçümde bu yapının 15x9 = 135 m<sup>2</sup> alanlı olduğu tespit edilmiştir. Ayrıca parsel üzerinde fiili bir kullanım ve herhangi bir gelir getirici faaliyete de rastlanmamıştır.

## 6. GAYRİMENKULÜN DEĞERİNE ETKİ EDEN FAKTÖRLER

Konu taşınmazların değerine etkide bulunabilecek faktörler aşağıda sıralanmıştır.

### 6.1. Değere Etki Eden Faktörler

#### OLUMLU ÖZELLİKLER

- Ana ulaşım ağlarına yakın olmaları,
- Gelişmekte olan ve tercih edilen bölgede konumlu olmaları,
- Prestijli bir bölgede yer alması
- Nitelikli ve üst gelir grubuna hitap eden konut projelerinin yakın olması

#### OLUMSUZ ÖZELLİKLER

- Mer'i İmar Planında herhangi bir yapılaşma hakkına sahip olmaması,
- Ülke ekonomisinin son aylarda değişkenlik göstermesi ve buna bağlı olarak gayrimenkul alım/satım hızının düşmesi,
- Topografik ve geometrik yapısının düzgün olmaması
- Arz dengesizliği nedeniyle oluşması muhtemel satış fiyat baskısı ve satış sürelerinin uzaması.

### 6.2. En Etkin ve En Verimli Kullanım Analizi

Bir mülkün fiziki olarak mümkün, finansal olarak gerçekleştirilebilir olan, yasalarca izin verilen ve değerlemesi yapılan mülkü en yüksek değerine ulaştıran en olası kullanımıdır.

Değerleme konusu gayrimenkullerin mevcutta geçerli olan imar durumu, komşu parsellerde yürürlükte olan imar durumu ve bölge gelişimi dikkate alındığında En Etkin ve En Verimli Kullanım Analizine ilişkin herhangi bir çalışma yapılmamıştır.

### 6.3. Değerlemede Kullanılan Yöntemler ve Nedenleri

Değerleme çalışması kapsamında taşınmazların değerlerine “Emsal Karşılaştırma Analizi Yöntemi” kullanılmıştır.

#### 6.3.1. Emsal Karşılaştırma Analizi Yöntemi

Bu karşılaştırmalı yaklaşım benzer veya ikame mülklerin satışını ve ilgili piyasa verilerini dikkate alır ve karşılaştırmaya dayalı bir işlemle değer takdiri yapar. Bölgede benzer niteliklere sahip yakın konumlarda yer alan arsa ve konut birimlerinin değerleri araştırılmış, bölgede faaliyet gösteren emlak yetkilileri ile görüşme yapılmış ve ortalama birim değer üzerinden değer takdir edilmiştir.

##### 6.3.1.1. Arsa Pazarı

Taşınmazların bulunduğu bölgede yer alan benzer imarlı arsalar araştırılmış olup detaylı bilgiler aşağıdaki tabloda verilmiştir.

**Tablo. 13 Satılık Arsa Emsalleri:**

Satılık Arsa Emsalleri	Konumu ve Özellikleri	Satış Değeri (TL)	Alan, m <sup>2</sup>	Birim Değeri (TL/m <sup>2</sup> )	İrtibat Bilgisi
EMSAL 1	Konu taşınmazlara yakın konumda taşınmazlar ile benzer imar durumunda, manzara noktası olması nedeni ile yapılaşma şartlarının bulunmadığı yan yana 2 adet parsel	2.000.000	1.900,00	1.052,63	Emlak Ofisi 0535 206 93 90
EMSAL 2	Konu taşınmazlara yakın konumda İbrahim Paşa Caddesi üzerinde taşınmazlar ile benzer imar durumunda, manzara noktası olması nedeni ile yapılaşma şartlarının bulunmadığı 513 m <sup>2</sup> üzerinden pazarlanan arsa	875.000	513,00	1.705,65	Emlak Ofisi 0532 255 51 04
EMSAL 3	Konu taşınmazlara yakın konumda taşınmazlar ile benzer imar durumunda, manzara noktası olması nedeni ile yapılaşma şartlarının bulunmadığı Fatih Sultan Mehmet Köprüsüne yakın konumdaki hisseli parsel.	60.000.000	15.652,00	3.833,38	Emlak Ofisi 0533 558 58 58
EMSAL 4	Konu taşınmazlara yakın konumda taşınmazlar ile benzer imar durumunda, manzara noktası olması nedeni ile yapılaşma şartlarının bulunmadığı Kanlıca 140 ada 4 parsel satılıktır.	11.400.000	1.974,00	5.775,08	Emlak Ofisi 0537 311 11 15
EMSAL 5	Konu taşınmazlara yakın konumda taşınmazlar ile benzer imar durumunda, manzara noktası olması nedeni ile yapılaşma şartlarının bulunmadığı Kanlıca 140 ada 4 parsel satılıktır. Parsel üzerinde geçmişte bulunan ancak günümüzde yıkılmış olan yaklaşık 700 m <sup>2</sup> alanlı olarak beyan edilen köşkün yeniden yapılabileceği ve kuruldan onay ve izinlerin alındığı beyan edilmektedir.	33.500.000	3.583,00	9.349,71	Emlak Ofisi 0537 311 11 16
DiğER	Emsaller konu taşınmaza yakın çevreden, benzer nitelikli taşınmazlardan seçilmiştir. Alanlar beyan alanlar olup istenen satış bedelleri üzerinden pazarlık payları bulunmaktadır.				





-Emsal Krokisi-

İncelenen emsallere ve bu emsallere ait ilanlardaki pazarlık payları, alan, konum gibi özelliklerinin, değerlendirme konusu parsellerin özelliklerine göre uyumlaştırılma tablosu aşağıdadır:

**Tablo. 14 Satılık Arsa Uyumlaştırma Tablosu**

Emsal Karşılaştırma Analizi	Kon. Taş.	Emsal-1	Emsal-2	Emsal-3	Emsal-4	Emsal-5
<b>Konum</b>	Sokak Arası	Sokak Arası	Cadde	Sokak	Cadde	Cadde
<b>Beyan Edilen Alan (m<sup>2</sup>)</b>		1.900,00	513,00	15.652,00	1.974,00	3.583,00
<b>İstenilen Satış Fiyatı (TL)</b>		2.000.000	875.000	60.000.000	11.400.000	33.500.000
<b>Birim Satış Fiyatı (TL/m<sup>2</sup>)</b>		<b>1.053</b>	<b>1.706</b>	<b>3.833</b>	<b>5.775</b>	<b>9.350</b>
<b>Emsal Uyumlaştırma</b>		<b>Emsal-1</b>	<b>Emsal-2</b>	<b>Emsal-3</b>	<b>Emsal-4</b>	<b>Emsal-5</b>
Brüt Alan (m <sup>2</sup> )	1.135,08	1.900,00	513,00	15.652,00	1.974,00	3.583,00
Gerçekleşebilir Satış Fiyatı (TL)	<b>1.871.515</b>	1.900.000	850.000	38.000.000	6.500.000	27.000.000
Gerçekleşebilir Birim Satış Fiyatı (TL/m <sup>2</sup> )		1.000	1.657	2.428	3.293	7.536
<b>Konum</b>	Sokak Arası	Sokak Arası	Cadde	Sokak	Cadde	Cadde
<b>Konum Katsayısı</b>	<b>1,00</b>	<b>1,00</b>	<b>1,40</b>	<b>1,25</b>	<b>1,40</b>	<b>1,40</b>
İmar Durumu	Yok	Yok	Yok	Yok	Yok	Var
<b>İmar Durumu Katsayısı</b>	<b>1,00</b>	<b>1,00</b>	<b>1,00</b>	<b>1,00</b>	<b>1,00</b>	<b>4,00</b>
Alan, m <sup>2</sup>	1.135,08	1.900,00	513,00	15.652,00	1.974,00	3.583,00
<b>Alan Katsayısı</b>	<b>1,00</b>	<b>0,98</b>	<b>1,10</b>	<b>0,85</b>	<b>0,98</b>	<b>0,92</b>
<b>SONUÇ KATSAYI ÇARPANI</b>	<b>1,00</b>	<b>0,98</b>	<b>1,54</b>	<b>1,06</b>	<b>1,37</b>	<b>5,15</b>
Ayarlanmış Birim Değer (TL/m <sup>2</sup> )	<b>1.649</b>	1.020	1.076	2.285	2.400	1.463

Emsallerin, konu taşınmazların özelliklerine göre uyumlaştırılması sonucu arsa birim m<sup>2</sup> satış değeri, **1.650-TL/m<sup>2</sup>** olarak hesaplanmıştır.

**Tablo. 15 Emsal Karşılaştırma Analizi ile Değerleme Konusu Taşınmazların Değerleri**

Değerleme Konusu Taşınmazlar				
Ada No.	Parsel No.	Yüzölçüm, m <sup>2</sup>	Birim Değer, m <sup>2</sup> /TL	Yuv. Satış Değeri, TL
121	12	1.135,08	1.650	1.873.000
121	119	961,80	1.600*	1.539.000
<b>TOPLAM</b>				<b>3.412.000</b>

\*121 ada 119 parsel, 121 ada 12 parseli göre arka konumda olup, birim değeri bu durum göz önüne alınarak takdir edilmiştir.

Emsal Karşılaştırma Analizi sonucu değerlendirme konusu taşınmazların toplam değeri **3.412.000.-TL** olarak hesaplanmıştır.

### 6.3.2. Maliyet Yaklaşımı

Bu mukayeseli yaklaşım belirli bir mülkün satın alınması yerine kişinin ya o mülkün tıpatıp aynısını veya aynı yararı sağlayacak başka bir mülkü inşa edebileceği olasılığını dikkate alır. Gayrimenkul bağlamında, insanların zaman darlığı, çeşitli olumsuzluklar ve riskler olmadıkça, eşdeğer arazi ve alternatif bina inşa etmek yerine benzer bir mülk için daha fazla ödeme yapmaları normalde savunulur bir durum değildir. Uygulamada yaklaşım, yapılacak değer tahmininde yenisinin maliyeti değerlendirilen gayrimenkul için ödenebilecek olası fiyatı aşırı ölçüde aştığı durumlarda eski ve daha az fonksiyonel mülkler için amortismanı da içerir.

Değerleme çalışmasında “**Maliyet Analizi Yaklaşımı**” kullanılmamıştır.

### 6.3.3. Gelir İndirgeme Yaklaşımı

Bu karşılaştırmalı yaklaşım değerlendirme yapılan mülke ait gelir ve harcama verilerini dikkate alır ve indirgeme yöntemi ile değer tahmini yapar. İndirgeme, gelir tutarını değer tahminine çeviren gelir (genellikle net gelir rakamı) ve tanımlanan değer tipi ile ilişkilidir. Bu işlem, *Hasıla* veya *İskonto Oranı* ya da her ikisini de dikkate alır. Genel olarak ikame prensibi, belli bir risk seviyesinde en yüksek yatırım getirisini sağlayan gelir akışının bizi en olası değer rakamına götüreceğini söyler.

#### 6.3.3.1. Direkt Kapitalizasyon Analizi

Bu yöntemde pazarda yer alan benzer niteliklerdeki mülklerin ulaşılan gelirleri ve pazar değerleri ilişkilendirilerek kapitalizasyon oranı tespit edilir.

Değerleme çalışmasında “**Direkt Kapitalizasyon Analizi Yöntemi**” kullanılmamıştır.

#### 6.3.3.2. Nakit Akımları Analizi

Bu yaklaşımda gayrimenkullerin yıllık getirdiği gelirler veya gayrimenkulde en etkin ve verimli kullanım ile geliştirilecek projenin yıllara yaygın olarak nakit akışları hesaplanır. Hesaplanan net işletme gelirleri, indirgeme oranı ile indirgenerek, konu gayrimenkullerin net bugünkü değerleri hesaplanır.

Değerleme çalışmasında “**Nakit Akım Analizi Yöntemi**” kullanılmamıştır.

## 7. ANALİZ SONUÇLARININ DEĞERLENDİRİLMESİ

### 7.1. Analiz Sonuçlarının Uyumlaştırılması

Değerleme çalışması kapsamında taşınmazların değerine ulaşabilmek için sadece “**Emsal Karşılaştırma Analizi Yöntemi**” kullanılmıştır. Parsellerin yapılaşma haklarının olmaması nedeni ile herhangi başka bir yöntem kullanılmamış olup uyumlaştırma yapılmamıştır.

## 7.2. Değerlemesi Yapılan Gayrimenkulün/Gayrimenkul Projesinin veya Gayrimenkule Bağlı Hak ve Faydaların Gayrimenkul Yatırım Ortaklığı Portföyüne Alınmasının Sermaye Piyasası Mevzuatı Hükümleri Çerçevesinde Analizi

Değerleme tarihi itibarıyla yapılan incelemelerde, parseller üzerinde fiili bir kullanıma ve herhangi bir gelir getirici faaliyete rastlanmamıştır.

Tebliğin 22-1-maddesinde “Portföylerine alınacak her türlü bina ve benzeri yapılara ilişkin olarak yapı kullanma izninin alınmış ve kat mülkiyetinin tesis edilmiş olması zorunludur.” denilmektedir. Tebliğin 22-1-r maddesinde ise “Ortaklık portföyüne dahil edilecek gayrimenkullerin tapudaki niteliğinin, fiili kullanım şeklinin ve portföye dahil edilme niteliğinin birbiriyle uyumlu olması esastır. Ortaklığın mülkiyetinde bulunan arsa ve araziler üzerinde metruk halde bulunan, herhangi bir gelir getirmeyen veya tapu kütüğünün beyanlar hanesinde riskli yapı olarak belirtilmiş yapıların bulunması halinde, söz konusu durumun hazırlanacak bir gayrimenkul değerlendirme raporuyla tespit ettirilmiş olması ve söz konusu yapıların yıkılacağı ve gerekmesi halinde gayrimenkulün tapudaki niteliğinde gerekli değişikliğin yapılacağı Kurula beyan edilmesi halinde ilk cümlede belirtilen şart aranmaz.” denilmektedir.

Değerleme konusu parsellerden 121 ada 12 parselin tapudaki niteliği “Dağ Mahalli” olduğundan ve üzerinden herhangi bir yapılaşma bulunmadığından, gayrimenkul yatırım ortaklığı portföyüne “Arazi” olarak alınmasında bir engel bulunmadığı düşünülmektedir.

121 ada 119 parselin ise tapudaki niteliği “Kulübesi Olan Arsa” olup, üzerinde metruk halde bulunan, herhangi bir gelir getirmeyen yarım kalmış bir inşaat kalıntısı bulunmaktadır. Tebliğin 22-1-r maddesi hükümlerine göre söz konusu metruk yapıların yıkılacağı ve gerekmesi halinde gayrimenkulün tapudaki niteliğinde gerekli değişikliğin yapılacağı Kurula beyan edilmesi halinde, söz konusu parselin “Arsa” olarak gayrimenkul yatırım ortaklığı portföyüne alınabileceği düşünülmektedir.

## 8. SONUÇ

Değerleme konusu taşınmazların konumları, çevre özellikleri, mevcut imar durumları, büyüklükleri, çevredeki emsalleri ve imkanları gibi özellikler değerlendirilmesinde göz önünde bulundurulmuştur.

**Tablo. 16 Nihai Değer Tablosu**

Ada No	Parsel No	Yüzölçümü, m <sup>2</sup>	Satış Değeri, TL (K.D.V. Hariç)	Satış Değeri, TL (%18 K.D.V. Dahil)
121	12	1.135	1.873.000	2.210.140
121	119	962	1.539.000	1.816.020
		<b>TOPLAM</b>	<b>3.412.000</b>	<b>4.026.160</b>

### Sonuç olarak;

İstanbul İli, Beykoz İlçesi, Kanlıca Mahallesi, 121 Ada 12 ve 119 parsellerin **toplam pazar değeri K.D.V. Hariç 3.412.000.-TL (Üçmilyondört yüzonikibin Türk Lirası)** olarak tahmin ve takdir edilmiştir.

Gayrimenkul Değerleme Uzmanı	Denetmen- Gayrimenkul Değerleme Uzmanı	Sorumlu Değerleme Uzmanı
 <b>Pelin KÜÇÜKÇAKIL</b> Şehir Plancısı 409682	 <b>Serkan BİLGE</b> Şehir Plancısı 404714	 Büyükd. Cd. No: 105 K:3 D:11 Kozyatağı/Kadıköy-İST Tel: (0216) 464 60 40 Fax: (0216) 464 60 39 Erenköy V.D. 833 041 3400 <b>Tayfun ÖZPAK</b> Mimar 400129