

EMLAK KONUT GAYRİMENKUL YATIRIM ORTAKLIĞI A.Ş.

**İSTANBUL İLİ ESENYURT İLÇESİNDE
704 ADA 4 PARSELDE YER ALAN
SEMT BAHÇEKENT 1-2 PROJESİ**

GAYRİMENKUL DEĞERLEME RAPORU



RAPOR BİLGİLERİ

SÖZLEŞME TARİHİ	02.11.2020
DEĞERLEME BAŞLANGIÇ TARİHİ	03.11.2020
DEĞERLEME BİTİŞ TARİHİ	16.12.2020
RAPOR TARİHİ	18.12.2020
RAPOR NO	EML-2008065
KULLANIM AMACI	PAZAR DEĞERİ TESPİTİ
DEĞERLEME KONUSU	İSTANBUL İLİ ESENYURT İLÇESİ'NDE 704 ADA 4 PARSELDE YER ALAN PROJE (SEMT BAHÇEKENT 1-2 PROJESİ)
DEĞERLEME ADRESİ	ORHANGAZİ MAHALLESİ MERCEDES BULVARI 704 ADA 4 PARSEL ESENYURT/İSTANBUL
RAPORU HAZIRLAYAN UZMANLAR	Metin EVLEK-Değerleme Uzmanı (Lisans No:402617) Ş.Seda YÜCEL KARAGÖZ-Değerleme Uzmanı (Lisans No:405453) Eren KURT - Sorumlu Değerleme Uzmanı (Lisans No: 402003)
RAPORUN KAPSAMI	Bu değerlendirme raporu; Sermaye Piyasası Kurulu'nun "Sermaye Piyasasında Faaliyette Bulunacak Gayrimenkul Değerleme Kuruluşları Hakkında Tebliğ" in (III-62.3) 1. Maddesinin 2. Fıkrası kapsamında hazırlanmıştır.

İÇİNDEKİLER

İçindekiler

Ekler

- 1 - Değerleme Hizmeti Bilgileri**
 - 1.1 - Değerleme Hizmetinin Amacı
 - 1.2 - Değerleme Hizmetinde Hizmeti Alan ve Veren Kurumların Bilgisi
 - 1.3 - Değerleme Hizmeti İle İlgili Talepler
 - 1.4 - Değerleme Konusu Gayrimenkul İçin Yapılan Değerlemeye İlişkin Bilgiler
 - 1.5 - Değerleme Konusu Gayrimenkul İçin Şirketimiz Tarafından Daha Önceki Tarihlerde Yapılan Son Üç Değerlemeye İlişkin Bilgiler
 - 1.6 - Değerleme Rapor Özeti
- 2 - Değerleme Konusu Taşınmazın Mülkiyet ve Yapılaşma Bilgileri**
 - 2.1 - Tapu Kayıtları
 - 2.2 - Takyidat Bilgileri
 - 2.3 - Kullanımına İlişkin Yasal İzinler - İmar ve Proje Bilgileri, Kısıtlamalar
- 3 - Değerleme Konusu Taşınmaz İle İlgili Bilgiler**
 - 3.1 - Tanımı
 - 3.2 - Konumu ve Yakın Çevre Özellikleri
 - 3.3 - Ulaşım Özellikleri
 - 3.4 - Taşınmazın Fiziki Özellikleri
- 4 - Değerleme İle İlgili Analizler**
 - 4.1 - Taşınmazın Bulunduğu Bölgenin Özellikleri
 - 4.2 - Değerleme Hizmetini Sınırlayıcı-Kısıtlayıcı Faktörler
 - 4.3 - Bilgilerin Kaynağı
 - 4.4 - Değeri Etkileyen Faktörler
- 5 - Değerleme Yöntemleri**
 - 5.1 - Pazar Yaklaşımı
 - 5.2 - Yeniden İnşa Etme (İkame) Maliyeti Yaklaşımı
 - 5.3 - Nakit Akışı (Gelir) Yaklaşımı
- 6 - Taşınmazın Değerleme İşleminde Kullanılan Yöntemler**
 - 6.1 - Pazar Yaklaşımı
 - 6.2 - Yeniden İnşa Etme (İkame) Maliyeti Yaklaşımı
 - 6.3 - Nakit Akışı (Gelir) Yaklaşımı
 - 6.4 - En Etkin ve Verimli Kullanımı Analizi
 - 6.5 - Verilerin Değerlendirilmesi
- 7 - Sonuç**
 - 7.1 - Sorumlu Değerleme Uzmanının Sonuç Cümlesi
 - 7.2 - Nihai Değer Takdiri

EKLER

- Ek 1** - Taşınmazı gösteren fotoğraflar
- Ek 2** Tapu Kaydı - (Takbis belgesi-kopya) Mülkiyet Listesi
- Ek 3** - İmar durum yazısı(kopya)
- Ek 4** - INA Tablosu
- Ek 5** - Değerleme Uzmanlarının Lisans Belgeleri (kopya)
- Ek 6** - Yapı Ruhsatları (kopya)
- Ek 7** - Tapu (kopya)
207 Adet Bağımsız Bölümün Tamamlanması Durumundaki
- Ek 8** - Anahtar Teslimi Değer Listesi
- Ek 9** - Mahal Listesi(kopya)
- Ek 10** - Çarşaf Listeler

UYGUNLUK BEYANI

Bu değerlendirme raporu; aşağıdaki ilkeler çerçevesinde, Uluslararası Değerleme Standartları (UDES) doğrultusunda hazırlanmıştır.

- * Bu raporda sunulan bulgular Değerleme Uzmanının sahip olduğu ve edinebildiği tüm bilgiler çerçevesinde doğrudur.
- * Analizler ve sonuçlar sadece belirtilen varsayımlar ve koşullarla sınırlıdır.
- * Değerleme Uzmanının değerlendirme konusunu oluşturan mülkle, değerlendirme hizmeti dışında herhangi bir ilgisi bulunmamaktadır.
- * Değerleme Uzmanının ücreti; raporun herhangi bir bölümüne bağlı olmayıp, değerlendirme hizmeti sırasında harcanan emek ve zaman dikkate alınarak belirlenmektedir.
- * Değerleme ahlaki kural ve performans standartlarına göre gerçekleştirilmiştir.
- * Değerleme Uzmanı, mesleki eğitim şartlarına haizdir.
- * Değerleme Uzmanının değerlemesi yapılan mülkün yeri ve türü konusunda daha önceden deneyimi mevcuttur.
- * Değerleme Uzmanı, mülkü kişisel olarak incelemiştir.
- * Raporda belirtilenlerin haricinde hiç kimse bu raporun hazırlanmasında mesleki bir yardımda bulunmamıştır.

1 - DEĞERLEME HİZMETİ BİLGİLERİ

1.1 - Değerleme Hizmetinin Amacı

Bu değerlendirme raporu; aşağıda bilgileri bulunan 704 ada 4 parselde yer alan projenin değerlendirme tarihindeki mevcut durumunun pazar değerinin, tamamlanması durumundaki toplam değerinin belirlenmesi amacı ile hazırlanmıştır. Ayrıca bu rapor kapsamında ilgili projede yer alan ve talep edilen bağımsız birimlerin anahtar teslim değerlerinin belirlenmesi için hazırlanmıştır.

Bu değerlendirme raporu; Sermaye Piyasası Kurulu'nun "Sermaye Piyasasında Faaliyette Bulunacak Gayrimenkul Değerleme Kuruluşları Hakkında Tebliğ" in (III-62.3) 1. Maddesinin 2. Fıkrası kapsamında hazırlanmıştır.

Pazar Değeri, Uluslararası Değerleme Standartları çerçevesinde şu şekilde tanımlanmaktadır: Bir mülkün uygun bir pazarlamanın ardından birbirinden bağımsız istekli bir alıcıyla istekli bir satıcı arasında herhangi bir zorlama olmaksızın ve tarafların herhangi bir ilişkiden etkilenmeyeceği şartlar altında, bilgili, basiretli ve iyi niyetli bir şekilde hareket ettikleri bir anlaşma çerçevesinde değerlendirme tarihinde el değiştirmesi gereken tahmini tutardır.

1.2 - Değerleme Hizmetinde Hizmeti Alan ve Veren Kurumların Bilgisi

1.2.1 - Hizmeti Alan Kurum Bilgisi

Emlak Konut Gayrimenkul Yatırım Ortaklığı A.Ş.

Barbaros Mah. Mor Sümbül Sk. No:7/2 B Ataşehir/İSTANBUL

1.2.2 - Hizmeti Veren Kurum Bilgisi

Reel Gayrimenkul Değerleme A.Ş.

Mecidiyeköy Mah., Büyükdere Caddesi, Raşit Rıza Sokak, Ahmet Esin İş Merkezi, No: 4, Kat: 2, Şişli / İSTANBUL

İstanbul Ticaret Odası - Sicil No 527073-474655

Reel Gayrimenkul Değerleme A.Ş. 30.06.2004 tarih, 6082 sayılı Ticaret Sicil Gazetesi'nde yayınlanan ana sözleşmesinde belirtildiği üzere 25.06.2004 tarihinde, ekspertiz ve değerlendirme işlemi yapmak üzere kurulmuştur.

Başbakanlık Sermaye Piyasası Kurulu'nun (SPK) 11.08.2006 tarih ve 35/1008 sayılı yazısı ile Sermaye Piyasası Kurulu mevzuatı çerçevesinde değerlendirme hizmeti verecek şirketler listesine alınmıştır.

1.3 - Değerleme Hizmeti İle İlgili Talepler

Hizmeti alan kurumun, aşağıda bilgileri bulunan 704 ada 4 parselde yer alan projenin değerlendirme tarihindeki mevcut durumunun pazar değerinin, tamamlanması durumundaki toplam değerinin belirlenmesi talebi bulunmaktadır. Ayrıca bu rapor kapsamında ilgili projede yer alan ve talep edilen bağımsız birimlerin anahtar teslim değerlerinin belirlenmesi talebi bulunmaktadır.

1.4 - Değerleme Konusu Gayrimenkul İçin Yapılan Değerlemeye İlişkin Bilgiler

Söz konusu taşınmazlar için iş bu rapor EML-2008065 numara ile şirketimiz tarafından hazırlanmıştır.

Metin EVLEK raporu hazırlayan değerlendirme uzmanı, Ş.Seda YÜCEL KARAGÖZ kontrol eden değerlendirme uzmanı ve Eren KURT onaylayan sorumlu değerlendirme uzmanı olarak görev almıştır.

1.5 - Değerleme Konusu Gayrimenkul İçin Şirketimiz Tarafından Daha Önceki Tarihlerde Yapılan Son Üç Değerlemeye İlişkin Bilgiler

Değerleme konusu gayrimenkul için şirketimiz tarafından daha önce 2 adet rapor hazırlanmıştır.

	RAPOR-1	RAPOR-2	RAPOR-3
Rapor Numarası	EML-1910163	EML-2006067	
Rapor Tarihi	12.12.2019	29.06.2020	
Rapor Konusu	İSTANBUL İLİ ESENYURT İLÇESİNDE 4 ADET PARSEL	İSTANBUL ESENYURT HOŞDERE 704 ADA 4 PARSEL (SEMT BAHÇEKENT 1-2 PROJESİ)	
Raporu Hazırlayanlar	Ozan ALDOĞAN Ş.Seda YÜCEL KARAGÖZ, Eren KURT	Ş.Seda YÜCEL KARAGÖZ, Eren KURT	
Takdir Edilen Toplam Nihai Değeri (TL) (KDV Hariç)	114.110.142	35.048.000	

1.6 - Değerleme Rapor Özeti

GAYRİMENKUL DEĞERLEME RAPOR ÖZETİ	
DEĞERLEME KONUSU İŞİN İSMİ	İSTANBUL ESENYURT HOŞDERE 704 ADA 4 PARSEL (SEMT BAHÇEKENT 1-2 PROJESİ)
DEĞERLEMİYİ TALEP EDEN KURUM	EMLAK KONUT GAYRİMENKUL YATIRIM ORTAKLIĞI A.Ş.
RAPORU HAZIRLAYAN KURUM	REEL GAYRİMENKUL DEĞERLEME A.Ş.
RAPOR TARİHİ	18.12.2020

DEĞERLEME KONUSU GAYRİMENKULLER HAKKINDA ÖZET BİLGİ	
TAPU BİLGİLERİ	İSTANBUL İLİ, ESENYURT İLÇESİ, HOŞDERE MAHALLESİ, ADA: 704 PARSEL:4, ALANI: 19.146,52 M ² MALİK: EMLAK KONUT GAYRİMENKUL YATIRIM ORTAKLIĞI A.Ş.
MEVCUT KULLANIM	PARSEL ÜZERİNDE SATIŞ OFİSİ BULUNMAKTADIR.
İMAR DURUMU	704 ADA 4 PARSEL E:1,00 HMAX=SERBEST T2 (TİCARET ALANI) ALANI YAPILAŞMA KOŞULUNA SAHİPTİR.

DEĞERLEME RAPORUNDA TAKDİR OLUNAN DEĞERLER (KDV HARIÇ)	
PROJENİN MEVCUT DURUM DEĞERİ	35.048.000,00 TL
PROJENİN TAMAMLANMASI DURUMUNDAKİ BUGÜNKÜ DEĞERİ	127.407.327,27 TL

2 - DEĞERLEME KONUSU TAŞINMAZIN MÜLKİYET VE YAPILAŞMA BİLGİLERİ

2.1 - Tapu Kayıtları (704 ADA 4 PARSEL)

704 ADA 4 PARSEL

İli : İSTANBUL
İlçesi : ESENYURT
Bucağı :
Mahallesi : HOŞDERE
Köyü :
Sokağı :
Mevkii :
Pafta No :
Ada No : 704
Parsel No : 4
Alanı (m²) : 19146,52
Vasfı : ARSA
Sınırı :
Tapu Cinsi : ANA TAŞINMAZ
Sahibi : **EMLAK KONUT GAYRİMENKUL YATIRIM ORTAKLIĞI ANONİM ŞİRKETİ 1/1**
Yevmiye No : 45687
Cilt No : 3
Sayfa No : 242
Tapu Tarihi : 19.07.2016

2.2 - Takyidat Bilgileri

Taşınmazların takyidat ve mülkiyet bilgileri 22.09.2020 tarihli TAKBİS Belgesi Emlak Konut GYO A.Ş. Yetkililerinden tarafımıza iletilmiş olup ilgili belgeler ekte sunulmaktadır.

704 ada 4 parsel üzerinde;

- 1 TL bedel karşılığında kira sözleşmesi vardır. (99 yıllığına 1 tl bedelle) 05.09.2018 tarih ve 53236 yevmiyelidir.(İlgili kurumun rutin kira şerhi uygulaması niteliğinde olup taşınmazın devrine ve değerine olumsuz etkisi bulunmamaktadır)

Değerlemesi yapılan gayrimenkuller üzerinde yer alan takyidatların; Gayrimenkul Yatırım Ortaklıklarına İlişkin Esaslar Tebliği'nin 22. maddesinin birinci fıkrasının (c) ve (j) bendlerinde belirtilen hükümler çerçevesinde irdelendiğinde; rapora konu taşınmazların sermaye piyasası hükümleri çerçevesinde gayrimenkul yatırım ortaklığı portföyünde proje olarak bulunmasında herhangi bir sakınca oluşturmadığı kanaatine varılmıştır.

2.2.1 - Taşınmazların Son Üç Yıllık Dönemde Gerçekleşen Alım Satım İşlemleri

704 ada 4 parselin son üç yıllık dönemde gerçekleşen alım satım işlemi bulunmamaktadır.

2.3 - Kullanımına İlişkin Yasal İzinler İmar ve Proje Bilgileri, Kısıtlamalar

2.3.1 - İmar Durumuna İlişkin Veriler

Esenyurt Belediyesi Plan Proje Müdürlüğü'nden alınan imar durum bilgisine göre; Değerleme konusu 704 Ada 4 Parsel 12.03.2012 tasdik tarihli 3682 Bakanlık Olur'u olan 10.11.2015 tadil tarihli 1/1000 Ölçekli Hoşdere Toplu Konut Alanı Uygulama İmar Planı kapsamında Emsal 1,00, H:Serbest, Ticaret (T2) alanında kalmaktadır. Parselin terki bulunmamakta olup net imar parselleridir.

Ancak 20.02.2020 tarih, 31045 sayı ile Resmi Gazete'de yayınlanarak yürürlüğe giren Coğrafi Bilgi Sistemleri ile bazı kanunlarda değişiklik yapılması hakkında kanunun 6. maddesinde "...imar planlarında bina yükseklikleri yençok:serbest olarak belirlenemez" ve bununla bağlantılı olan 13. maddesinde "Geçici Madde 20- Bu Kanunun 8. maddesinin birinci fıkrasının (b) bendinin onuncu paragrafında yer alan hükümler doğrultusunda ilgili idare 1/7/2021 tarihine kadar meclis kararı ile plan değişikliklerini ve revizyonlarını yapmakla yükümlüdür. Bina yükseklikleri yençok:serbest olarak belirlenmiş alanlarda plan değişikliği yapıncaya kadar yapı ruhsatı düzenlenemez. Belirlenen süre içerisinde söz konusu alanlarda yer alan parsellere ilişkin yapı ruhsatı başvurusu yapıldığında süre sonu beklenilmeden alana yönelik öncelikli olarak plan değişikliklerinin ve revizyonlarının yapılması zorunludur" şeklinde belirlenmiş olup bu maddelere istinaden uygulama yapılacaktır.



2.3.2 - Taşınmazın Son Üç Yıllık Dönemde İmar Planında Meydana Gelen Değişiklikler

Yapılan incelemelerde son üç yıl içinde imar durumunda değişiklik bulunmamaktadır.

Ancak 20.02.2020 tarih, 31045 sayı ile Resmi Gazete'de yayınlanarak yürürlüğe giren Coğrafi Bilgi Sistemleri ile bazı kanunlarda değişiklik yapılması hakkında kanunun 6. maddesinde "...imar planlarında bina yükseklikleri yençok:serbest olarak belirlenemez" ve bununla bağlantılı olan 13. maddesinde "Geçici Madde 20- Bu Kanunun 8. maddesinin birinci fıkrasının (b) bendinin onuncu paragrafında yer alan hükümler doğrultusunda ilgili idare 1/7/2021 tarihine kadar meclis kararı ile plan değişikliklerini ve revizyonlarını yapmakla yükümlüdür. Bina yükseklikleri yençok:serbest olarak belirlenmiş alanlarda plan değişikliği yapılmıyaya kadar yapı ruhsatı düzenlenemez. Belirlenen süre içerisinde söz konusu alanlarda yer alan parsellere ilişkin yapı ruhsatı başvurusu yapıldığında süre sonu beklenilmeden alana yönelik öncelikli olarak plan değişikliklerinin ve revizyonlarının yapılması zorunludur" şeklinde belirlenmiş olup bu maddelere istinaden uygulama yapılacaktır.

2.3.3 - Yapılaşma Bilgi ve Belgelerinin İrdelenmesi

Esenyurt Belediyesi ve ilgili kurumdan alınan bilgilere incelenen yapı ruhsat bilgileri aşağıda tablo halinde verilmiştir. Yapı Ruhsatı'na göre onaylı olan onaylı mimari projeleri incelenmiştir.

RUHSAT BELGESİ BİLGİLERİ										
ADA/PARSEL NO	BLOK ADI	TARİHİ	SAYISI	VERİLİŞ NEDENİ	KULLANIM AMACI	BAĞIMSIZ BÖLÜM SAYISI	YAPI SINIFI	KONUT ALANI	TİCARET ALANI	TOPLAM ALANI (M2)
704 ADA 4 PARSEL	A	29.06.2017	2016/32656	YENİ YAPI	OFİS İŞYERİ	3	3A		748,14	841,42
704 ADA 4 PARSEL	B	29.06.2017	2016/32656	YENİ YAPI	MESKEN	33	4A	4.131,74		6.947,70
					OFİS İŞYERİ	5			525,03	
704 ADA 4 PARSEL	C	29.06.2017	2016/32656	YENİ YAPI	MESKEN	38	4A	4.613,62		8.678,93
					OFİS İŞYERİ	9			1.034,01	
704 ADA 4 PARSEL	D	29.06.2017	2016/32656	YENİ YAPI	OFİS İŞYERİ	3	3A		616,79	688,27
704 ADA 4 PARSEL	E	29.06.2017	2016/32656	YENİ YAPI	MESKEN	50	4C	7.247,62		11.086,43
704 ADA 4 PARSEL	F	29.06.2017	2016/32656	YENİ YAPI	MESKEN	20	3B	1.856,95		5.296,43
704 ADA 4 PARSEL	G	29.06.2017	2016/32656	YENİ YAPI	MESKEN	46	4C	6.650,66		11.296,38
TOPLAM						207		24.500,59	2.923,97	44.835,56

İSİM DEĞİŞİKLİĞİ RUHSAT BELGESİ BİLGİLERİ										
ADA/PARSEL NO	BLOK ADI	TARİHİ	SAYISI	VERİLİŞ NEDENİ	KULLANIM AMACI	BAĞIMSIZ BÖLÜM SAYISI	YAPI SINIFI	KONUT ALANI	TİCARET ALANI	TOPLAM ALANI (M2)
704 ADA 4 PARSEL	A	27.06.2020	2020/5217	İSİM DEĞİŞİKLİĞİ	OFİS İŞYERİ	3	3A		748,14	841,42
704 ADA 4 PARSEL	B	26.06.2020	2020/5217	İSİM DEĞİŞİKLİĞİ	MESKEN	33	4A	4.128,24		6.947,70
					OFİS İŞYERİ	5			528,53	
704 ADA 4 PARSEL	C	26.06.2020	2020/5217	İSİM DEĞİŞİKLİĞİ	MESKEN	38	4A	4.609,78		8.678,93
					OFİS İŞYERİ	9			1.031,01	
704 ADA 4 PARSEL	D	26.06.2020	2020/5217	İSİM DEĞİŞİKLİĞİ	OFİS İŞYERİ	3	3A		616,79	688,27
704 ADA 4 PARSEL	E	26.06.2020	2020/5217	İSİM DEĞİŞİKLİĞİ	MESKEN	50	4C	7.247,50		11.086,43
704 ADA 4 PARSEL	F	26.06.2020	2020/5217	İSİM DEĞİŞİKLİĞİ	MESKEN	20	3B	1.857,00		5.298,43
704 ADA 4 PARSEL	G	26.06.2020	2020/5217	İSİM DEĞİŞİKLİĞİ	MESKEN	46	4C	6.656,66		11.296,38
TOPLAM						207		24.499,18	2.924,47	44.837,56

2.3.5 - Taşınmazın Yasal ve Mevcut Durumuna İlişkin Görüş

704 ada 4 parsel için ruhsat ve projeler onaylanmış olup inşaat fiziki olarak başlamamıştır.

2.3.6 - Yapı Denetim Kuruluşuna ve İşlemlerine Ait Bilgiler

SED Yapı Denetim Ltd. Şti - Merkezefendi Mah. Mevlana Cad. Sedeftepe Evleri Sitesi B blok No:96/4 Z.Burnu/İSTANBUL

2.3.7 - Mevcut Projeye İlişkin Olduğuna ve Farklı Bir Projenin Uygulanması Durumunda Bulunacak Değerin Farklı Olabileceğine İlişkin Açıklama

Proje için takdir edilen değer tamamen mevcut projeye ilişkin olup, projede değişiklik yapılması, farklı bir projenin uygulanması durumunda değer değişebilecektir.

2.3.8 - Varsa, Gayrimenkulün Enerji Verimlilik Sertifikası Hakkında Bilgi

Değerleme konusu taşınmazların inşaatı henüz başlamamış olup, enerji kimlik belgesi bulunmamaktadır.

3 - DEĞERLEME KONUSU TAŞINMAZ İLE İLGİLİ BİLGİLER

3.1 - Tanımı

Değerlemeye konu olan proje; İstanbul İli, Esenyurt İlçesi, Hoşdere Mahallesi, 704 ada 4 parselde yer alan 19.146,52 m² alanlı arsa üzerinde tanımlanmış olan Semt Bahçekent 1-2 Projesidir.

3.2 - Konumu Ve Yakın Çevre Özellikleri

Değerleme konusu taşınmaz; şehrin kuzey kısmında konumlanmış Mercedes Bulvarına yakın konumdadır. Yakın çevresinde Mercedes Fabrikası, Gülbahçe Mezarlığı, Hayat Park, Bahçekent Emlak konutları projesi, Avrupark Bahçekent projesi, Cadde Flora, Bahçekent Flora Projesi, sanayi siteleri ve boş arsalar, eski yapılar bulunmaktadır. Bölgeye ulaşım özel araçlarla ve toplu taşıma araçları ile ulaşım sağlanabilmektedir.

Bahçeşehir istikametinden Hadımköy istikametine giderken Mercedes Bulvarı üzerinde konumdadır.

Yapımı süren ve Mecidiyeköy-Esenyurt arasını 26 dk'ya indirecek olan Mecidiyeköy-Mahmutbey-Esenyurt metrosuna yakın konumuyla dikkat çeken Semt Bahçekent, Anadolu Yakası'na trafiksiz geçişi sağlayacak olan Halkalı-Marmaray yüksek hızlı tren hattının Esenyurt durağına çok yakın konumda yer alıyor. Ayrıca TEM Otoyolu, İstanbul Havalimanı ve Yavuz Sultan Selim Köprüsü bağlantı yollarına yakın konumuyla ulaşımı kolaylaştıracak pek çok imkânı bir arada sunuyor.

3.3 - Ulaşım Özellikleri

Değerleme konusu taşınmaz, İstanbul İli, Esenyurt İlçesi Orhangazi Mahallesinde yer almaktadır. Ulaşım özel araç ve toplu taşıma araçları ile sağlanmaktadır. Yeni yeni gelişmekte olan bir konut alanının bulunduğu bölgede yer almaktadır. Tem otoyoluna 2 km, Mahmutbey gişelere 15 km, yeni 3. havaalanına 35 km uzaklıktadır.

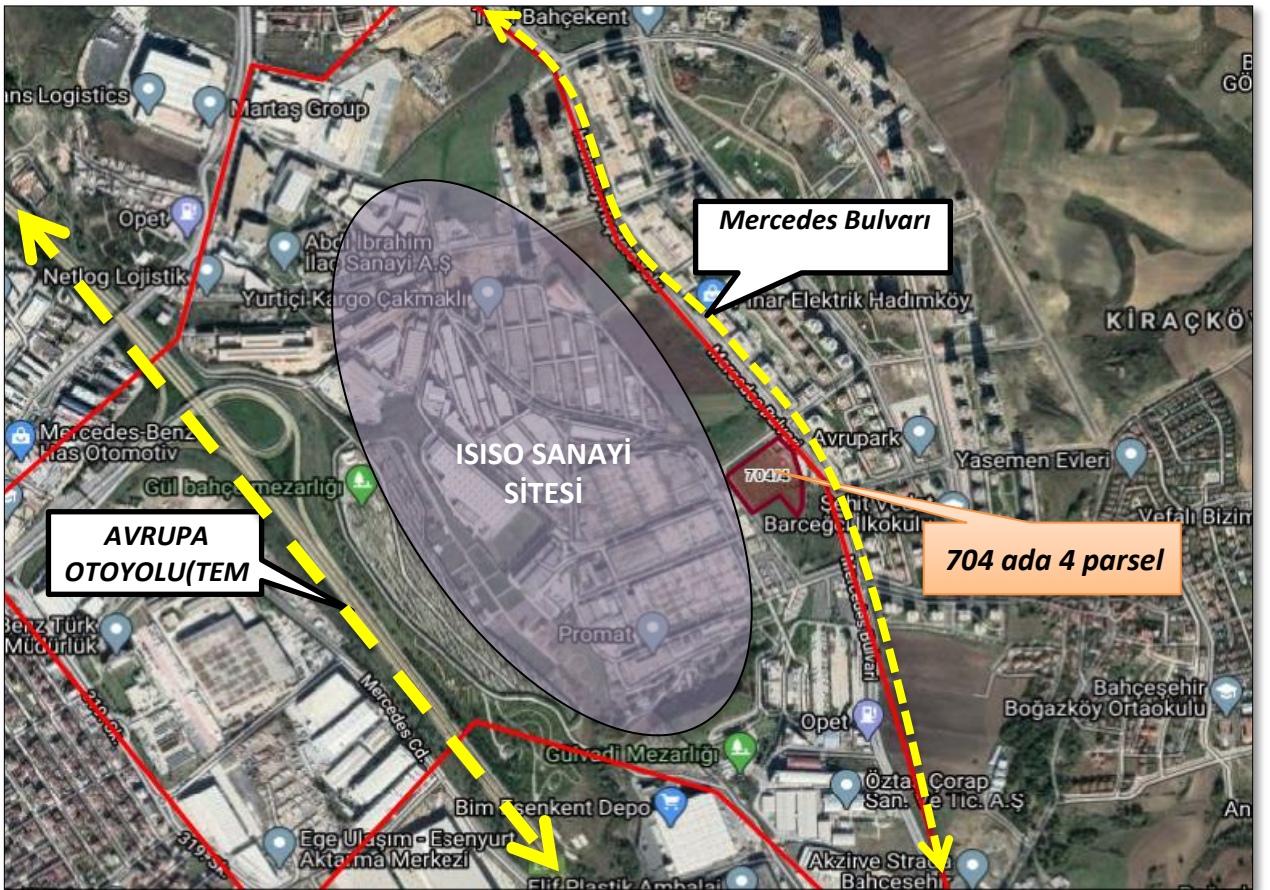
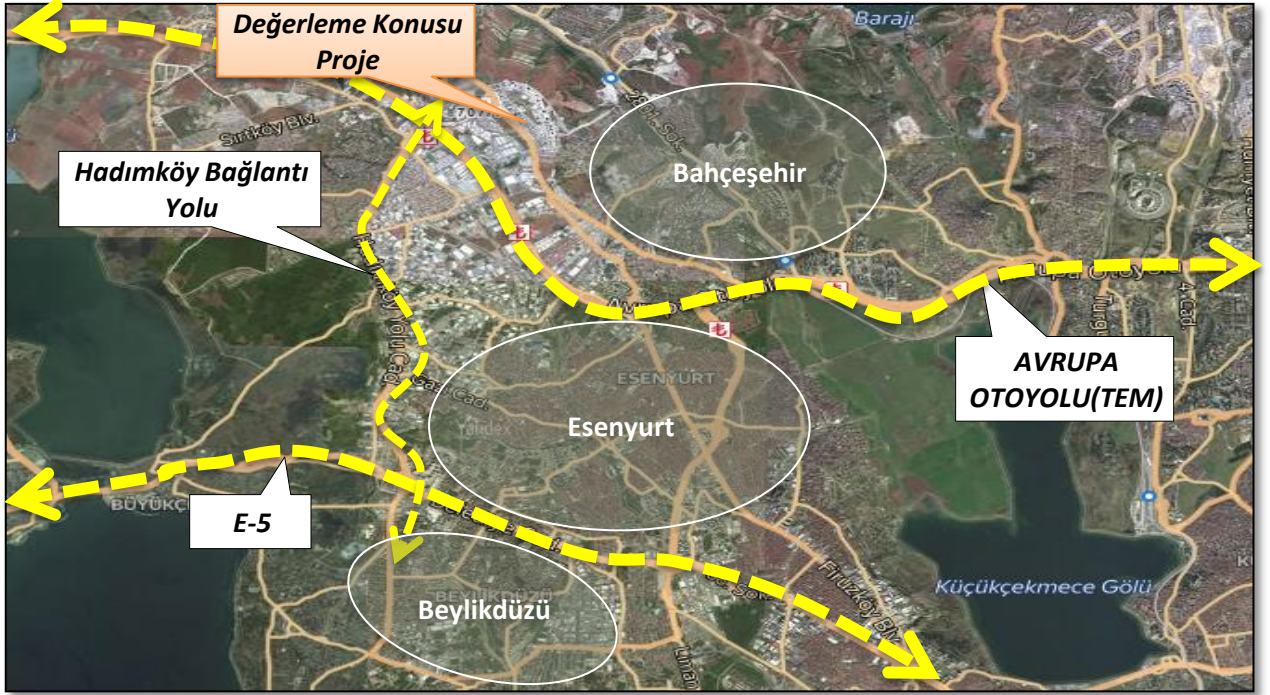

3.4 - Taşınmazın Fiziki Özellikleri

Değerleme konusu 704 ada 4 parsel amorf biçiminde olup, Mercedes Bulvarı'na cephelidir. Parsel üzerinde A, B, C, D, E ,F, G isimli bloklardan oluşan proje geliştirilmektedir. Toplam parsel alanı 19.146,52 m²'dir.

3.4.1 - Genel Özellikleri

704 ada 4 adet parsel; 19.146,52 m² yüzölçümlü, hemen hemen "L"yi andıran çokgen şeklindedir. Parsel üzerinde A-B-C-D-E-F-G isimli 7 adet blok bulunmakta olup, A Blokta 3 adet işyeri, B Blokta 33 adet mesken, 5 adet işyeri, C Blokta 38 adet mesken, 9 adet işyeri, D Blokta 3 adet işyeri, E blokta 50 adet mesken, F blokta 20 adet mesken, G blokta 46 adet mesken olmak üzere toplam 207 adet bağımsız bölüm bulunmaktadır.

Mimari proje ve yapı ruhsatları incelendiğinde;

A Blok; proje üzerinde ve yapı ruhsatında bodrum+zemin kat olmak üzere toplamda 2 kat ve 841,42 m² alana sahiptir. Çarşaf listede dükkanların satışa esas alanı 745,41 m² olarak tanımlanmıştır.

B Blok; proje üzerinde ve yapı ruhsatında 2 bodrum+zemin+6 normal kat olmak üzere toplamda 9 kat ve 6.947,70 m² alana sahiptir. Çarşaf listede dairelerin satışa esas alan 4.677,63 m² olarak, dükkanların satışa esas alanı 525,04 m² olarak tanımlanmıştır.

C Blok; proje üzerinde ve yapı ruhsatında 2 bodrum+zemin+6 normal kat olmak üzere toplamda 9 kat ve 8.678,93 m² alana sahiptir. Çarşaf listede dairelerin satışa esas alan 5293,11 m² olarak, dükkanların satışa esas alanı 1034,02 m² olarak tanımlanmıştır.

D Blok; proje üzerinde ve yapı ruhsatında bodrum+zemin olmak üzere toplamda 2 kat ve 688,27 m² alana sahiptir. Çarşaf listede dükkanların satışa esas alanı 616,79 m² olarak tanımlanmıştır.

E Blok; proje üzerinde ve yapı ruhsatında 2 bodrum+zemin+11 normal kat olmak üzere toplamda 14 kat ve 11.086,43 m² alana sahiptir. Çarşaf listede dairelerin satışa esas alan 8.110,91 m² olarak tanımlanmıştır.

F Blok; proje üzerinde ve yapı ruhsatında 2 bodrum+zemin+1 normal kat olmak üzere toplamda 4 kat ve 5.298,43 m² alana sahiptir. Çarşaf listede dairelerin satışa esas alan 2144 m² olarak tanımlanmıştır.

G Blok; proje üzerinde ve yapı ruhsatında 2 bodrum+zemin+10 normal kat olmak üzere toplamda 13 kat ve 11296,38 m² alana sahiptir. Çarşaf listede dairelerin satışa esas alan 7447,49 m² olarak tanımlanmıştır.

704 ada 4 parsel 207 bağımsız birimden oluşmaktadır. Toplam inşaat alanı 44.837,56 m² dir.

Emlak Konut GYO A.Ş. tarafından ibraz edilen çarşaf listelere göre, satılabilir konut alanı 27.673,14 m², satılabilir dükkan alanı 2921,26 m² dir. Toplam satılabilir alanı 30.594,4 m² dir. Eklenti Depo alanları ise 398,54 m² dir. Projede inşa faaliyetler henüz başlamamıştır.

Taşınmazların alanları belirtilirken, Yapı Ruhsatları, Mimari projeler ve Emlak Konut GYO tarafından gönderilen Çarşaf Listeler esas alınmıştır. Bağımsız Bölümlere ait olan alanlar, taşınmaz tipleri yönleri vb. Bilgiler ise onaylı çarşaf listeler üzerinden alınmıştır.

Taşınmazların değer takdirinde icmal listelerde belirtilen tahsisli alanlar dikkate alınmıştır.

Ruhsat Alınmış Yapılarda Yapılan Değişikliklerin 3194 Sayılı İmar Kanunu' nun 3.4.2 - 21. Maddesi Kapsamında Yeniden Ruhsat Alınmasını Gerektirdiği Değişiklikler Olup Olmadığı Hakkında Bilgi

Taşınmazlar için 26.06.2020-27.06.2020 tarihli isim değişikliği ruhsat belgeleri alınmış olup, inşaatın henüz başlamadığı görülmüştür.

4 - DEĞERLEME İLE İLGİLİ ANALİZLER

4.1 - Taşınmazın Bulunduğu Bölgenin Özellikleri

4.1.1 - İstanbul İli

İstanbul 41° K, 29° D koordinatlarında yer alır. Batıda Çatalca Yarımadası, doğuda Kocaeli Yarımadası'ndan oluşur. Kuzeyde Karadeniz, güneyde Marmara Denizi ve ortada İstanbul Boğazı'ndan oluşan kent, kuzeybatıda Tekirdağ'a bağlı Saray, batıda Tekirdağ'a bağlı Çerkezköy, Tekirdağ, Çorlu, Tekirdağ, güneybatıda Tekirdağ'a bağlı Marmara Ereğlisi, kuzeydoğuda Kocaeli'ne bağlı Kandıra, doğuda Kocaeli'ne bağlı Körfez, güneydoğuda Kocaeli'ne bağlı Gebze ilçeleri ile komşudur. İstanbul'u oluşturan yarımadalardan Çatalca Avrupa, Kocaeli ise Asya anakaralarındadır. Kentin ortasındaki İstanbul Boğazı ise bu iki kıtayı birleştirir. Boğazdaki Fatih Sultan Mehmet ve Boğaziçi Köprüleri kentin iki yakasını birbirine bağlar. İstanbul Boğazı boyunca ve Haliç'i çevreleyecek şekilde Türkiye'nin kuzeybatısında kurulmuştur.

İstanbul, Türkiye'nin en büyük kenti olup, 15 milyon kişiyi aşan nüfusu ile dünyanın da sayılı kentlerinden biri haline gelmiştir. Batı ile Doğu arasında köprü olma özelliği ile yerli ve yabancı sermaye için, bölgelerarası ilişki kurma ve bölgelere açılma yönünden önemli bir merkezdir. İstanbul Boğazı, Karadeniz'i, Marmara Denizi'yle birleştirirken; Asya Kıtası'yla Avrupa Kıtası'nı birbirinden ayırmakta ve İstanbul kentini de ikiye bölmektedir.



Türkiye İstatistik Kurumu'nun (TÜİK) hazırlamış olduğu 2019 yılı Adrese Dayalı Nüfus Kayıt Sistemi (ADNKS) Nüfus Sayımı Sonuçlarına göre İstanbul'un Toplam Nüfusu 15.519.267 kişidir.

4.1.2 - Esenyurt İlçesi

Esenyurt 22.03.2008 tarih ve 26824 sayılı Resmi Gazetede yayınlanarak yürürlüğe giren 06/03/2008 tarih ve 5747 nolu Büyükşehir Belediyesi Sınırları İçerisinde İlçe Kurulması ve Bazı Kanunlarda Değişiklik Yapılması Hakkında Kanuna göre ilçe olmuştur.

İlçenin doğusunda Avcılar ilçesi, batısında Büyükçekmece ilçesi, kuzeyinde Başakşehir ve Arnavutköy ilçesi, güneyinde Beylikdüzü ilçesi ile sınır olup yaklaşık 57 km² 'lik bir yüz ölçümüne sahiptir. Arazi az eğimli olup, ilçe hudutlarında orman mevcut değildir.

İstanbul Metropoliten alanı içerisinde yer alan Esenyurt İlçesi Doğusunda Küçükçekmece gölü ve yerleşkesi Batısında TEM – D.100 Bağlantı yolu, Büyükçekmece Belediyesi, Kuzeyinde Hoşdere-Kınalı-Trakya Otoyolu (E-6-TEM) güneyinde D-100 (E-5) Karayolu bulunmaktadır. E-5 karayolu ve TEM (E-6) otoyolunu bağlayan bir bağlantı yolu Esenyurt ilçesinin ortasından geçerek ikiye ayırmaktadır. Esenyurt ilçesi yaklaşık 4800 Hektar bir alanı kapsamaktadır.Esenyurt Belediyesi 1989 yılında kurulmuştur. Esenyurt idari olarak Büyükçekmece ilçesine bağlı iken 10 Temmuz 2004 tarihinde kabul edilen 5216 Sayılı Büyükşehir Belediye Yasası ile birlikte ilk kademe belediyesi olmuş ve İstanbul Büyükşehir Belediyesine bağlanmıştır.5747 sayılı 'Büyükşehir sınırları içerisinde ilçe kurulması ve bazı kanunlarda değişiklik yapılması hakkındaki kanun hükümlerinin 1. maddesi 22.fıkrasıyla Esenyurt ilçesi kurulmuştur. Kanun 22.03.2008 tarih ve 26824 sayılı Resmi gazetede yayınlanarak yürürlüğe girmiştir. Kanunun ekli 20. sayılı listede Esenyurt ilçe sınırları tespit edilmiştir. Bu kanun yürürlüğe girdikten sonra Esenyurt'un sınırları genişlemiş ve Mahalle sayımız 20'ye ulaşmıştır. Listede Kıraç ilk kademe Belediyesine bağlı Merkez, Namık Kemal Mahalleleri, Çakmaklı TEM-D.100 bağlantı yolunun doğusu, Yakuplu ilk kademe Belediyesine bağlı Güzelyurt Mahalleleri, Avcılar İlçe Belediyesine bağlı Yeşilkent Mahallesinin D3 ila D100 bağlantı yolunun batısında kalan kısım, Bahçeşehir ilk kademe belediyesine bağlı 2.kısım Mahallesinin Hadımköy-Hoşdere, Esenyurt-Hadımköy yolun batısında ve Sanayi Mahallesinin kuzeyinde kalan kısmı Esenyurt ilçe sınırlarına katılmıştır.



4.1.3 - Gayrimenkul Piyasasının Mevcut Ekonomik Göstergeler Doğrultusunda Analizi

Ülkemizdeki gayrimenkul sektörü, kriz dönemlerinde talebin hızlı düşüş yaşadığı, büyüme dönemlerinde ise uzun vadede ve yavaş arttığı sektör niteliğindedir. Bu nedenle ekonomideki kısa vadeli olumlu gelişmeler sektörün büyümesinde hızlı bir hareketlenme yaratamamaktadır.

Ancak, 2003 yılının ikinci yarısından itibaren; ekonomik göstergelerde gözlenen olumlu gelişme, düşen enflasyon oranı, istikrarı sağlanan ekonomi ve düşük gayrimenkul fiyatları ile deprem düşüncesinin olumsuzluğuna rağmen (özellikle İstanbul'da) gayrimenkul sektöründe ciddi oranda hareketlenme görülmüştür. 2005 yılında gündeme gelen mortgage uygulaması, düşük konut kredileri, dövizin beklenen getiriye sağlamaması gayrimenkul sektörünün, özellikle de konut sektörünün beklenmeyen bir yükselişine neden olmuş ve bu sektör yatırım araçlarında ilk sıraya oturmuştur.

2006 yılı ilk aylarında doruk noktasına ulaşan sektör, Mayıs ayı ortalarında başlayan faiz oranlarındaki artış, dövizlerin yükselişi nedeni ile bu özelliğini yitirmiş, genel bir bekleme süreci oluşmasından dolayı düşüş yönünde eğilim göstermeye başlamıştır. Yıl sonuna doğru alım-satım işlemlerinin ciddi oranda azaldığı piyasada, talebin fazla olduğu dönemlerde çok yükselen taşınmaz değerleri reel değerlere doğru düşmüştür.

2007 yılında ise korunaklı sitelerde ve yeni yapılan yapılarda taşınmaz değerlerinde yükseliş gözlemlenmektedir. Ancak genel olarak, 2006 yılının ilk aylarında gözlenen artış hızına göre, 2007 yılındaki artış hızı daha yavaştır.

Yeni yapılaşma trendlerinde genellikle toplu yapılara (site, alış veriş merkezi, kompleksler, vb) eğilim görülmektedir.

2008 yılında, küresel bağlamda süren ekonomik krizin etkilerinin gayrimenkul sektöründe de hissedildiği, gayrimenkul alım-satımlarında yavaşlama görüldüğü gözlemlenmiştir.

2009 yılında başlayan daralma ile ekonomi kötü bir dönemden geçmiş olsa da bu dönem içerisinde özellikli gayrimenkul projelerinin iskontolu imkanlar sunması nedeniyle yabancı yatırımcıların Türkiye'ye olan ilgisi devam etmiştir. 2010 yılında, durağan olan gayrimenkul piyasası dünya genelinde ekonomideki iyiyeye gidüş ile birlikte az da olsa yükselen bir ivme kazanmıştır.

2011 yılının ilk yarısında genel olarak dengeli bir piyasanın olduğu gözlemlenmiş olup, ikinci yarısında ise global olarak dünyayı etkileyen ekonomik gelişmelerin Türkiye'deki taşınmaz değerlerine ve arz/talep oranına da olumsuz olarak etki ettiği görülmektedir.

2012 yılında global olarak dünyayı etkileyen ekonomik koşulların etkilerini sürdüreceği, bu etkilere bağlı olarak da Türkiye'deki taşınmazlara olan talebin durağan seyretteği, ancak son çeyrekte hareketlilik yaşandığı görülmüştür.

2013 yılında yaşanan Kentsel Dönüşüm Yasası (Afet Riski Altındaki Alanların Dönüştürülmesi Hakkında Kanun) kapsamında inşaatların başlaması, yabancılara mülk satışında kolaylıklar getiren Mütakabiliyet Yasasının onaylanması, banka kredi faizi oranlarının % 1 seviyesinin altına düşmesi, Uluslararası Derecelendirme Kuruluşu Fitch Rating, Türkiye'nin kredi notunu kısa bir süre önce yükseltmesi gibi nedenlerle piyasada bir hareketlilik başlamış ve alım satım işlemleri hızlanmıştır. 2013 yılının ilk çeyreğinde konut kredisi faiz oranlarına da bağlı olarak alım satım işlemlerinde hareketliliğin devam ettiği gözlemlenmiştir. Ancak, 2013 ün ikinci çeyreğinin sonuna doğru gerek ülke ekonomisinde gerekse global olarak dünyayı etkileyen ekonomik koşullara bağlı olarak konut kredisi faiz oranlarındaki artışların olduğu, Gezi olaylarından sonra piyasalarda yaşanan dalgalanmaların gayrimenkul alım satımlarına yansıdığı görülmüştür.

2013 yılı sonuna doğru açıklanan İnşaat büyüme rakamları pozitif İç talepteki canlanmayla birlikte yılın ilk çeyreğini yüzde 2.9 büyümeyle kapatan Türkiye ekonomisi, 2'nci çeyrekte ise 4.4 büyüme kaydetmiştir. İnşaat sektöründeki büyüme ise yılın ilk çeyreğinde yüzde 5.9 olarak gerçekleşirken, 2'nci çeyrekte bu rakam 7,6 olarak gerçekleşmiştir. Sektördeki 3'ncü çeyrek büyüme rakamı ise 8.7 olarak açıklanmıştır.

2014 yılında yerel ve cumhurbaşkanlığı seçimlerine kadar durağan bir hal seyreden konut sektörü seçim sonrasında hareketlenmiş olmasına karşın, 2014 yılının son çeyreğinde 'Ortadoğu' da yaşanan terör eylemlerinin artması ve Türkiye' nin güney sınırında yaşanan olumsuzluklar nedeniyle konut alım satımlarının olumsuz etkilendiği görülmüştür.

Özellikle 2015 ve 2016 yılının Mart ayında yaşanan küresel ekonomideki hızlı değişim ve Haziran ayında yapılan genel seçimlerin sonucunda doların gelişmekte olan ülke para birimleri karşısında değer kazanması, ülkemiz ekonomisindeki dengeleri de etkilediği görülmüştür. Konut fiyatlarındaki değişimler için özellikle maliyetlerdeki artışın, konut fiyatlarına yansıdığını göstermiştir.

Yine 2017 yılının geneline bakıldığında genel seyrin 2016 yılı ile paralel olarak gittiği gözlemlenmiştir. 2018 yılının ikinci yarısında, 2019 yılında yaşanan küresel ekonomideki hızlı değişim, yapılan genel seçimlerin öncesinde ve sonrasında doların gelişmekte olan ülke para birimleri karşısında değer kazanması, yine gerçekleştirilmekte olan sınır ötesi hareketin, ülkemiz ekonomisindeki dengeleri de etkilediği görülmüştür. 2020 yılının ilk yarısında yaşanan küresel salgın sebebi ile tüm sektörler olumsuz etkilenmiştir.

Gayrimenkul Sektörü:

2013 yılından bugüne inşaat sektörünün ekonomik büyüme ile olan ilişkisini değerlendirildiğinde, 2014 yılının ikinci çeyreğinde yaşanan düşüşün dışında sektörün istikrarlı bir gelişim içinde olduğu dikkat çekmektedir. 2013 yılı, sektörün beklentilerin üzerinde artış kaydetmiştir. 2014, artan jeopolitik riskler ve dövizin buna bağlı olarak yukarı yönlü hareketi ile hem ekonomik anlamda hem de sektörel anlamda bir daralma yılı niteliğinde olmuştur. 2015 yılında ise özel tüketim harcamalarının ve kamu harcamalarının etkisi ile Türkiye ekonomisi yüzde 6 büyüme oranına ulaşmıştır. Ekonomik büyümeyle birlikte inşaat sektörünün büyüme performansı yüzde 4,9 olarak kaydedilmiştir. 2016'nın tüm çeyreklerinde inşaat sektörü ekonomik büyümenin üzerinde bir büyümeye sahip olup, 2017'nin ilk iki çeyreğinde sektörün büyümesi ise yine yüzde 5,6 ve yüzde 5,5'e ulaşmıştır. Sektör, 3. çeyrek sonuçlarına göre yüzde 18,7 ile son 3 yılın en yüksek büyüme oranını yakalamıştır. Bu rakamla sanayi büyümesinin de önüne geçen inşaat sektörü, aynı dönemde yatırımlarını da yüzde 12 düzeyinde arttırmıştır.

2016 ve 2017'de gerçekleşen olumlu tabloya rağmen sektörün, 2018 yılı beklentileri daha temkinli olmuştur. Özellikle son iki yılda konut üretimi ve konut satışları sektörün büyümesine yol açmıştır. Özellikle üst gelir düzeyine hitap eden projelerde stok erime hızının yavaşlaması, sektörün bu segmentte doygunluk noktasına yaklaşmasına neden olmuştur. Arz talep dengesizliğinin 2018'de sürmesi durumunda sektörün 2016 ve 2017'de ulaştığı büyüme ivmesini kaybetmesi öngörülmektedir.

2018 yılında talep dengesizliğinin devam etmesi, inşa maliyetlerini artması, kredi faiz oranlarının artması alım satımların yavaşlamasına neden olmuştur. 2019 da 2. yarıda alınan ekonomik kararlara da bağlı olarak Eylül ayı içerisinde kamu bankalarının konut kredisi ve diğer kredilerdeki faiz oranlarında düşüş yönünde yaptıkları değişiklikler gayrimenkul sektöründe alım/satımlarda hareketliliğin artmasını sağlamıştır. Bu hareketlilik yılın sonuna kadar devam etmiştir. 2019 yılının son çeyreğinde başlayan bu hareketlilik 2020 yılının Ocak, Şubat ayında ve Mart ayının ortasına kadar devam etmiştir. Mart ayının ortasında Dünya genelinde ve ülkemizde yaşanan Coronavirus Covid-19 salgını nedeniyle ilgili kurumlar tarafından alınan önlemlere bağlı olarak tüm sektörlerde olduğu gibi gayrimenkul sektöründe de duraklama oluşmuştur.

02.06.2020 tarihinden itibaren Kamu bankaları öncülüğünde Covid-19 koranavirüs etkilerine karşı, normalleşme sürecine geçiş ve sosyal hayatın canlanması için açıklanan kredi destek paketi kapsamında konut kredisi faiz oranlarında meydana gelen düşüş ve uzun vadeli ödeme imkanları özellikle konut satış rakamlarında ve talebin artmasına neden olmuştur. Kamu bankalarının başlatmış olduğu bu kampanya kapsamında faiz oranları ve ödeme koşulları kademeli olarak değişmeye başlamış olup, oranların nihai durumunun ne olacağı değerlendirme tarihi itibarıyla bilinmemektedir.

4.2 - Değerleme Hizmetini Sınırlayıcı-Kısıtlayıcı Faktörler

Herhangibir kısıtlayıcı faktör bulunmamaktadır.

4.3 - Bilgilerin Kaynağı

Değerleme çalışmasında kullanılan bilgiler; Esenyurt Belediyesi, Esenyurt Tapu Müdürlüğü, Emlak Konut GYO A.Ş. ile yerinde yapılan incelemeler ile kısmen belgeli ve kısmen de şifahi bilgiler sonucu oluşmuştur.

4.4 - Değeri Etkileyen Faktörler

4.4.1 - Olumlu Faktörler

- * Gelişen bir bölgede yer almaktadır.
- * Yakın çevresinde toplu konut projelerinin bulunduğu gözlemlenmiştir.
- * Altyapısı tamamlanmış bir bölgede konumludur.
- * Ruhsat ve projeleri onaylanmıştır.
- * Ulaşım imkanları iyi olup ayrıca yeni açılacak olan metro ve marmaray bağlantıları da konu taşınmazlara yakın konumda olacaktır.
- * Projenin sosyal donatı imkanları mevcuttur.

4.4.2 - Olumsuz Faktörler

- * Bölgede benzer özellikte satılık konut arzı fazladır.

5 - DEĞERLEME YÖNTEMLERİ

5.1 - Pazar Yaklaşımı

Bu yöntemde; değeri belirlenmek istenen taşınmaza emsal olabilecek gayrimenkullerin satış bedellerinin elde edilerek, söz konusu taşınmaz ile nitelik ve niceliklerinin karşılaştırılması yapılmaktadır. Bu konuda en önemli husus emsal gayrimenkullerin gerçek satış bedellerinin elde edilebilmesidir. Benzer özelliklere sahip gayrimenkullerden; satış tarihi itibari ile değer kaybı, kullanım alanlarına ait kıyaslama, çevre düzeni ve arsa alanlarına ilişkin düzeltmelerin yapılması gereklidir. Birim fiyat ya da toplam fiyat olarak elde edilen veriler değerlendirilmesi yapılan taşınmaza uygulanarak değerlendirme bedeline ulaşılmaktadır. Ülkemizde gayrimenkul piyasasının hareketliliği ve tutarsızlığı nedeni ile sağlıklı sonuçlara ulaşabilmek için en çok bu yöntem uygulanmaktadır.

5.2 - Yeniden İnşa Etme (İkame) Maliyeti Yaklaşımı

Mevcut bir yapının aynısını yeniden inşa etmek fikri üzerine kuruludur. Gayrimenkulün değeri; değerlendirme tarihinde yeniden inşa etmenin maliyeti, boş arsa değeri, arazinin kullanılabilir hale getirilmesinden kaynaklanan harcamalar ve amortisman tutarından oluşmaktadır. Ana prensip olarak mevcut bir gayrimenkulün bina değerinin, hiçbir zaman yeniden inşa etme maliyetinden fazla olamayacağı kabul edilmektedir. Karşılaştırma ve maliyetlere ayırma yöntemleri kullanılmaktadır. Karşılaştırma yönteminde yeni inşa edilen bir gayrimenkulün birim maliyetleri, değerlendirilmesi yapılan taşınmazın değerinin belirlenmesinde kullanılmaktadır. Her iki yapının olumlu/olumsuz özellikleri bulunan değer üzerinden eksiltilir/artırılır. Maliyetlere ayırma yönteminde ise değerlendirilen taşınmazın inşaatı aşamasında kullanılan malzemeler, işçilik ve projelendirme bedelleri tek tek hesaplanır. Ortaya çıkan değerden; amortisman bedeli düşürülerek gerçek değer oluşturulur.

5.3 - Nakit Akışı (Gelir) Yaklaşımı

Değeri yalnızca elde edilecek gelire göre saptanabilen taşınmazlarda kullanılabilen bu yöntemde; taşınmazın gelecekte ortaya çıkabilecek faydalarını ve getirdiği net geliri kapitalize ederek bugünkü değeri belirlenmektedir. Bir yıllık gelirin, gelir oranına bölünmesi ya da gelir katsayısıyla çarpılması sonucu değere ulaşılma yöntemi direkt kapitalizasyon olarak adlandırılmaktadır. İndirgenmiş nakit akışı ise; götürü bedeli uygulanarak gelir modeline yansıtılması, gelirlerin kabul edilebilir bir indirgeme oranı ile bugünkü değerine getirilerek gayrimenkulün değeri saptanması olarak tanımlanmaktadır.

6 - DEĞERLEMEDE KULLANILAN YÖNTEMLER

Değerleme konusu İstanbul Esenyurt Hoşdere 704 ada 4 parsel (Semt Bahçekent 1-2 Projesi) ilişkin yapılmış olan değerlendirme çalışmasında;

-Projenin mevcut durum değerinin tespitinde Yeniden İnşa Etme (İkame) Maliyeti Yaklaşımı yöntemi,

-Projenin tamamlanması durumundaki değerinin tespitinde Nakit Akışı (Gelir) Yaklaşımı ve Maliyet Yaklaşımı yöntemleri kullanılmıştır. Projenin tamamlanması durumundaki nihai değer takdirinde ise gelir yönteminde bulunan değer kullanılmıştır. Bu tip projelerin birçok tipte bağımsız bölümlerden oluşması ve bu bağımsız bölümlerin kat irtifakı/mülkiyeti kurulması aşamasında arsa paylarına sahip olacak olması, arsa payı belirlenirken birçok şerefiye kriterinin dikkate alınması nedeniyle maliyet yönteminin bu değer öngörüsünde daha az tercih edilir bir yöntem olduğu kanaatine varılmıştır.

- Pazar Yaklaşımı , arsa değerinin tespitinde ve Nakit Akışı (Gelir) Yaklaşımı yönteminde kullanılan ortalama birim m² satış değerlerinin(dükkan, konut) takdir edilmesinde kullanılmıştır.

Ayrıca Emlak Konut GYO A.Ş.'nin isteği doğrultusunda proje bünyesinde yer alan ve yine aynı kurum tarafından tarafımıza ibraz edilen projenin talep edilen bağımsız birimlerin anahtar teslimi haliyle satış değerleri belirlenmiştir. Listede belirtilmiş olan her bir bölümün kullanım alanı Emlak Konut Gayrimenkul Yatırım Ortaklığı A.Ş. tarafından hesaplanmıştır.

6.1 - Pazar Yaklaşımı

Arsa Emsalleri

1 REAL EMLAK

Tel 0 212 509 90 70

Taşınmazların yakınında Mercedes Bulvarı üzerinde (26 parsel) yer alan emsal:1.00, h:serbest, 46.750 m² net ticaret imarlı arsa için 350.625.000.-TL istenilmektedir. Taşınmaz için 3 ay önce istenilen rakam 285.000.000.-TL olup İstenen değer yüksek olduğu düşünülmektedir.

SATILIK	46750 .-M ²	350.625.000 .-TL	7.500	.-TL/M ²
----------------	------------------------	------------------	-------	---------------------

2 SAHİBİNDEN

Tel 0 530 522 87 63

Taşınmazların yakınında (649 ada 2 parsel) emsal:0.50, h:serbest, 13.061,17 m² arsanın 419 m²lik hissesi 1.150.000.-TL istenilmektedir. Taşınmaz için 3 ay önce istenilen rakam 875.000.-TL olup İstenen değer yüksek olduğu düşünülmektedir.

SATILIK	419 .-M ²	1.150.000 .-TL	2.745	.-TL/M ²
----------------	----------------------	----------------	-------	---------------------

3 HAKAN EMLAK

Tel 0 532 247 52 14

Taşınmazların yakınında emsal:0.50, hmax: 9,50, 1.800 m² net konut imarlı arsa için 5.400.000.-TL istenilmektedir. Taşınmaz için 3 ay önce istenilen rakam 3.700.000.-TL olup istenen değer yüksek olduğu düşünülmektedir.

SATILIK	1800 .-M ²	5.400.000 .-TL	3.000 .-TL/M ²
----------------	-----------------------	----------------	---------------------------

4 AVRUPARK BAHÇEKENT TURİYAP

Tel 0 212 931 94 93

Taşınmazların yakınında (649 ada 2 parsel) emsal:0.50, h:serbest, 13.061,17 m² arsanın 365 m²'lik hissesi 912.500.-TL istenilmektedir.

SATILIK	365 .-M ²	912.500 .-TL	2.500 .-TL/M ²
----------------	----------------------	--------------	---------------------------



Konut Emsalleri

1- Tual Bahçekent Projesi



Dağ Mühendislik tarafından inşa edilen Tual Bahçekent, 190 dönüm arazide 515 bin metrekarelik alanda inşa edilmektedir. Toplam 1.739 konut ve 187 ticari ünitelerden oluşan projede hastane ve eğitim kurumları da yer almaktadır. Tual Bahçekent'teki bloklar 4 ila 26 katlı inşa ediliyor olup projede 1+1 daireler 53 metrekare, 2+1 daireler 93 ila 122 metrekare, 3+1 daireler 138 ila 189 metrekare, 4+1 daireler ise 120 ila 152 metrekare olarak tasarlanmıştır.

İKİNCİ EL KONUT EMSALLERİ

Satılık	Daire Tipi	Alanı	Değeri (TL)	Birim Değeri (TL/m ²)
Furkan Özen Gayrimenkul 0 536 997 93 27	1+1 8. kat	77m ²	400.000 TL	5.195 TL/m ²
Mega Home 0 505 088 02 34	2+1 6. kat	132m ²	760.000 TL	5.758 TL/m ²
Hayat İstanbul Emlak 0 532 485 55 36	3+1 4. kat	150m ²	850.000 TL	5.667 TL/m ²
Furkan Özen Gayrimenkul 0 546 674 32 63	3+1 4. kat	173m ²	980.000 TL	5.665 TL/m ²
Ortalama				5.620 TL/m ²

2- Avrupark Bahçekent Projesi



Yakınında bulunan Cihan İnşaat tarafından yapılan Avrupa Bahçekent projesi'nde 1+1'den 4+1 daire tipleri bulunmaktadır. Projede oturma başlamıştır.

İKİNCİ EL KONUT SATIŞI EMSALLERİ

Satılık	Daire Tipi	Alanı	Değeri (TL)	Birim Değeri (TL/m ²)
Bahçekent Avrupark Turyap 0 531 822 79 26	1+1 18. kat	74m ²	399.000 TL	5.392 TL/m ²
Bahçekent Avrupark Turyap 0 531 822 79 26	2+1 5. kat	117m ²	660.000 TL	5.641 TL/m ²
Hayat İstanbul Emlak 0 532 485 55 36	3+1 2. kat	154m ²	900.000 TL	5.844 TL/m ²
Bahçekent Avrupark Turyap 0 531 822 79 26	4+1 6. kat	186m ²	1.155.000 TL	6.210 TL/m ²
Ortalama				5.864 TL/m ²

3- Avrupark Hayat Projesi

Yakınında bulunan Cihan İnşaat ve Konut Yapı tarafından yapılan Avrupapark Hayat projesi'nde 1+1'den 4+1 daire tipleri bulunmaktadır. Projede inşaat halinde olup, nakit alımlarda %20 oranında iskonto yapılmaktadır.



1+1	75	388.000	5.173
2+1	129	583.000	4.519
3+1	149	650.000	4.362
4+1	187	959.000	5.128
Ortalama			4.778

4- Strada Bahçeşehir Projesi



Yakınında bulunan Akzirve Gayrimenkul Yatırım tarafından yapılan Strada Bahçeşehir 1. etap projesi'nde 1+1'den 4+1 daire tipleri bulunmaktadır. Projede teslimler başlamıştır. İkinci el satışlarda emlakçılar tarafından yapılmaktadır.

İKİNCİ EL KONUT SATIŞI EMSALLERİ

Satılık	Daire Tipi	Alanı	Değeri (TL)	Birim Değeri (TL/m ²)
Leyla Saral Real Estate 0 534 429 95 82	1+1 1. kat	81m ²	435.000 TL	5.370 TL/m ²
Remax Select 0 530 748 55 79	2+1 1. kat	113m ²	710.000 TL	6.283 TL/m ²
Venüs Real Estate 0 533 631 27 56	3+1 5. kat	150m ²	860.000 TL	5.733 TL/m ²
Akzirve Gayrimenkul 0 533 897 64 79	4+1 3. kat	206m ²	1.243.000 TL	6.034 TL/m ²
	Ortalama			5.905 TL/m ²

Ticaret Emsalleri

1 Atlas Gayrimenkul

Tel 0 212 450 25 35

Tual Bahçekent Sitesi'nde A2 blokda yer alan zemin katta konumlu depolu dükkan 127 m²'den (deposu 47 m²) pazarlanmakta olup, 2.100.000.-TL istenilmektedir. 3 ay önce taşınmaz için 1.350.000.-TL istenilmekte olup, istenilen değerin yüksek olduğu düşünülmektedir.

SATILIK	127 .-M ²	2.100.000 .-TL	16.535 .-TL/M ²
----------------	----------------------	----------------	----------------------------

2 Sahibinden

Tel 0 533 693 16 96

Tual Bahçekent Sitesi'nde B2 blokda yer alan 1. katta konumlu dükkan için 615.000.-TL istenilmektedir. Pazarlık payı bulunmaktadır. 3 ay önce taşınmaz için 500.000.-TL istenilmekte olup, istenilen değerin yüksek olduğu düşünülmektedir.

SATILIK	40 .-M ²	615.000 .-TL	15.375 .-TL/M ²
----------------	---------------------	--------------	----------------------------

3 Tam Nokta Yaşam Temsilciliği

Tel 0 533 334 12 89

Bahçekent Emlak Konutları'nda yer alan cadde cephe zemin katta konumlu dükkan için 1.150.000.-TL istenilmektedir. Pazarlık payı bulunmaktadır.

SATILIK	107 .-M ²	1.150.000 .-TL	10.748 .-TL/M ²
----------------	----------------------	----------------	----------------------------

4 Suta Gayrimenkul

Tel 0 212 696 82 14

Mercedes Bulvarı üzerinde Cadde Flora projesinde cadde cephe ara bölümde konumlu 289 m² alana sahip depolu dükkan için 1.850.000.-TL istenilmektedir. Pazarlık payı bulunmaktadır.

SATILIK	289 .-M ²	1.850.000 .-TL	6.401 .-TL/M ²
----------------	----------------------	----------------	---------------------------

6.1.1 - Emsallerin Değerlendirilmesi

Değerleme konusu taşınmaza yakın nitelikte olan arsa, konut, dükkan emsalleri araştırılmış ve rapor içerisinde bu emsallere yer verilmiştir.

Arsa emsalleri değerlendirildiğinde bölgedeki arsa nitelikli taşınmazlar için istenen birim m² satış değerlerinin 2.500-7.500.-TL/m² bedeller arasında değişiklik gösterdiği görülmektedir. Yapılaşma koşulları, konum, hisse durumu ve yüzölçümü gibi kriterlere göre arsa bedelleri değişkenlik göstermektedir. Emsallerde belirtilen rakamlar istenilen rakamlar olup, satışı gerçekleşmiş emsale rastalanmamıştır. Pazarlık payları mevcut olup, bölgede son 3 ay içerisinde değerlerde normal piyasa koşullarının üzerinde artış yapıldığı görülmüştür. Kanal İstanbul Projesine yakınlığı, bölgede yeni imar planlarının onaylanması gibi etkenler mülk sahiplerinin fiyatları arttırmasına neden olmuştur. Ancak genel olarak ülke piyasası incelendiğinde yaşanan Covid-19 salgınının ekonomiye nasıl yansıtacağı hala tam olarak bilinmemesi, döviz kurlarındaki ani artışlar, faiz oranlarındaki belirsizlikler ile alım satımların olumsuz etkilendiği görülmektedir. Bu nedenle emsal karşılaştırma yapılırken pazarlık payları yüksek tutulmuştur.

Konut emsalleri benzer ve aynı projede nitelikli yakın konumlu projelerden seçilmiştir.

Bölgede benzer nitelikli projeler geliştiriliyor olması nedeni ile konut emsalleri konum ve nitelik olarak taşınmazlara yakındır.

Ticari emsaller benzer bölgeden seçilmiştir. Bu emsallere göre değer takdirinde bulunulmuştur. Değerleme konusu projenin bulunduğu bölgede bulunan, prestijli projelerde konumlu olan konutların birim m² değerlerinin ise 4.750.-TL/m² ile 6.000.-TL/m² aralığında değiştiği ancak satış rakamları üzerinden %20 gibi önemli oranda iskonto uygulandığı görülmüştür. Ortalama konut birim m² değeri olarak 3.800.-TL/m² takdir edilmiştir. (Emsal tablosu örnek olarak 100 m² normal kat bir daire için hazırlanmıştır)

Ticaret (dükkan) birim m² değerlerinin benzer özellikte emsaller baz alınarak birim değer aralığının 6.400.-TL/m² ile 17.000.-TL/m² aralığında değiştiği gözlemlenmiş olup iskonto oranları düşünülerek dükkanlar için ortalama birim m² değeri olarak 9.000.-TL/m² takdir edilmiştir. (Emsal tablosu örnek olarak 100 m² bir dükkan için hazırlanmıştır)

Bölgeden elde edilen emsallerin değerlendirilmesi yapılan taşınmazın özelliklerine bağlı olarak analizi yapılırken aşağıdaki bulunan karşılaştırma tablosu kullanılmıştır. Bu tablonun öncelikli amacı değerlendirme sırasında bölgeden edinilen emsallerin değerlendirilmesi yapılan taşınmaz/taşınmazlara göre durumlarını karşılaştırmaktır. Bu analizde emsal taşınmaz "iyi/küçük" olarak belirtilmişken (-) düzeltme, "kötü/büyük" olarak belirtilmişken (+) düzeltme yapılmaktadır. Emsallerin her birinin taşınmazlara göre farklılıkları olacağından bu oranlarda da farklılıklar oluşabilmektedir. Düzenlenmiş olan karşılaştırma tablosundaki oranların karşılıkları aşağıdaki tabloda gösterilmiştir. Örneğin, emsal taşınmazın alanı değerlendirilmesi yapılan taşınmazın alanından daha büyük ise alana ilişkin yapılacak düzeltme (+) yönde olmaktadır. Düzeltme oranı öngörülürken de yine alan özellikleri karşılaştırılmış ve mesleki deneyimler, şirketimizdeki diğer veriler, sektör araştırmaları ve elde edilen tüm veriler sonucu oluşan tüm unsurlar dikkate alınarak düzeltme oranı takdirinde bulunulmaktadır.

		ORAN ARALIĞI
ÇOK KÖTÜ	ÇOK BÜYÜK	20% üzeri
KÖTÜ	BÜYÜK	11% - 20%
ORTA KÖTÜ	ORTA BÜYÜK	1% - 10%
BENZER	BENZER	0%
ORTA İYİ	ORTA KÜÇÜK	-10% - (-1%)
İYİ	KÜÇÜK	-20% - (-11%)
ÇOK İYİ	ÇOK KÜÇÜK	-20% üzeri

EMSAL KARŞILAŞTIRMA TABLOSU (ARSA-TL) 704 Ada 4 Parsel				
BİLGİ	DEĞERLEME KONUSU TAŞINMAZ	E-2	E-3	E-5
SATIŞ FİYATI		900.000	5.400.000	912.500
SATIŞ TARİHİ				
ZAMAN DÜZELTMESİ		BENZER 0%	BENZER 0%	BENZER 0%
ALAN	19.146,52 m ²	419	1.800	378
BİRİM M ² DEĞERİ		2.148	3.000	2.414
ALANA İLİŞKİN DÜZELTME		ÇOK KÜÇÜK -30%	KÜÇÜK -20%	ÇOK KÜÇÜK -30%
İMAR KOŞULLARI	E:1.00	E:0.50	E:0.50	E:0.50
YAPILAŞMA KOŞULLARINA İLİŞKİN DÜZELTME		ORTA KÖTÜ 5%	ORTA KÖTÜ 5%	ORTA KÖTÜ 5%
FONKSİYON	T2	Konut	Konut	Konut
FONKSİYONA İLİŞKİN DÜZELTME		KÖTÜ 15%	KÖTÜ 15%	KÖTÜ 15%
MANZARA		ORTA İYİ	ORTA İYİ	ORTA İYİ
MANZARAYA İLİŞKİN DÜZELTME		-5%	-5%	-5%
KONUM		BENZER 0%	BENZER 0%	BENZER 0%
KONUMA İLİŞKİN DÜZELTME				
DİĞER BİLGİLER	proje alanı			
DİĞER BİLGİLERE İLİŞKİN DÜZELTME		BENZER 0%	BENZER 0%	BENZER 0%
PAZARLAMA PAYINA İLİŞKİN DÜZELTME		-20%	-25%	-20%
TOPLAM DÜZELTME		-35%	-30%	-35%
DÜZELTİLMİŞ DEĞER	1.690	1.396	2.100	1.569

TAŞINMAZLARIN ARSASININ DEĞER TABLOSU					
Ada No	Parsel No	Alanı (m ²)	Birim m ² Değeri	Parselin Değeri (-.TL)	Parselin Yuvarlatılmış Değeri (-.TL)
704	4	19.146,52	1.690	32.357.618,80	32.358.000,00
TAŞINMAZLARIN YUVARLATILMIŞ ARSA DEĞERİ (-.TL)				32.358.000 TL	

KARŞILAŞTIRMA TABLOSU -TL (KONUT BİRİMLERİ İÇİN)				
BİLGİ	DEĞERLEME KONUSU TAŞINMAZ	1- TUAL BAHÇEKENT	2- AVRUPA PARK BAHÇEKENT	3- STRADA BAHÇEŞEHİR
SATIŞ FİYATI		-	-	-
SATIŞ TARİHİ		BENZER	BENZER	BENZER
ZAMAN DÜZELTMESİ		0%	0%	0%
ALAN BİRİM M ² DEĞERİ	100	5.620	5.864	5.905
ALANA İLİŞKİN DÜZELTME		BENZER	BENZER	BENZER
		0%	0%	0%
KAT		BENZER	BENZER	BENZER
KATA İLİŞKİN DÜZELTME		0%	0%	0%
NİTELİK	YENİ PROJE	Yeni	Yeni	Yeni
NİTELİĞE İLİŞKİN DÜZELTME		BENZER	BENZER	BENZER
		0%	0%	0%
MANZARA		BENZER	ORTA İYİ	ORTA İYİ
MANZARAYA İLİŞKİN DÜZELTME		0%	-4%	-10%
KONUM		ORTA İYİ	BENZER	ORTA İYİ
KONUMA İLİŞKİN DÜZELTME		-10%	0%	-10%
DİĞER BİLGİLER				
DİĞER BİLGİLERE İLİŞKİN DÜZELTME	İnşaa halinde	BENZER	BENZER	İYİ
		0%	0%	-20%
PAZARLAMA PAYINA İLİŞKİN DÜZELTME		-15%	-18%	-15%
TOPLAM DÜZELTME		-25%	-22%	-55%
DÜZELTİLMİŞ DEĞER	3.800	4.215	4.550	2.634

KARŞILAŞTIRMA TABLOSU -TL (DÜKKAN BİRİMLERİ İÇİN)				
BİLGİ	DEĞERLEME KONUSU TAŞINMAZ	E-1	E-3	E-4
SATIŞ FİYATI		2.100.000	1.150.000	1.850.000
SATIŞ TARİHİ		-		
ZAMAN DÜZELTMESİ		BENZER 0%	BENZER 0%	BÜYÜK 0%
ALAN	100,00	127	107	289
BİRİM M ² DEĞERİ		16.535	10.748	6.401
ALANA İLİŞKİN DÜZELTME		BENZER 0%	BENZER 0%	ORTA BÜYÜK 10%
KAT	ZEMİN	ZEMİN	ZEMİN	ZEMİN
KATA İLİŞKİN DÜZELTME		BENZER 0%	BENZER 0%	BENZER 0%
NİTELİK	YENİ PROJE			DEPOLU
NİTELİĞE İLİŞKİN DÜZELTME		BENZER 0%	BENZER 0%	KÖTÜ 20%
CEPHE		BENZER	BENZER	KÖTÜ
CEPHE İLİŞKİN DÜZELTME		0%	0%	20%
KONUM		BENZER	ORTA İYİ	BENZER
KONUMA İLİŞKİN DÜZELTME		0%	-3%	0%
DİĞER BİLGİLER				
DİĞER BİLGİLERE İLİŞKİN DÜZELTME		BENZER 0%	İYİ -20%	BENZER 0%
PAZARLAMA PAYINA İLİŞKİN DÜZELTME		-25%	-20%	-18%
TOPLAM DÜZELTME		-25%	-43%	32%
DÜZELTİLMİŞ DEĞER	9.000	12.402	6.148	8.450

6.2 - Yeniden İnşa Etme (İkame) Maliyeti Yaklaşımı

Arsa değeri için bölgede piyasa yaklaşımı için kullanılacak emsaller araştırılmıştır. Oluşturulan emsal tablosu göz önünde bulundurularak şerefiyesi oranında değer takdir edilmiştir.

Bu takdire bağlı olarak elde edilen arsa değerinin üzerine, mevcut durumda gerçekleşen fiziksel inşaat maliyetleri ve geliştirme maliyeti eklenmesi ile birlikte toplam değere ulaşılmıştır.

2020 yılı yapı yaklaşık birim maliyetleri tablosuna göre yapı sınıfına ait birim maliyet değerleri dikkate alınarak maliyet değerleri belirtilmiştir.

Bu yapı birim maliyetleri ilgili kurumlar tarafından genel olarak hazırlanıp ilan edilen değerlerdir. Yapı birim maliyetleri yapılacak inşaatlar için genel ve yaklaşık olarak belirlenen rakamlar olup, bu birim değerler dikkate alındığında iki farklı bölgede, farklı özelliklerdeki ancak aynı yapı sınıfındaki iki yapının bina maliyetleri aynı çıkabilmektedir. Oysaki inşaatın yapılacağı bölge, kat yüksekliği, kat adedi, dış duvar tipi, bodrum katın olup olmaması gibi daha birçok değişkenler bina maliyetini önemli derecede etkileyebilmektedir. 4A yapı sınıfına ait birim maliyet 1.550-TL/m², 3A 1100 TL/m², 3B 1450.-TL/m², dir. 4C yapı sınıfına ait birim maliyet 2000.-TL/m²dir. 704 ada 4 parselde ruhsat ve projeler onaylanmış olup, henüz inşaat başlamamıştır. Bu nedenle mevcut durum değeri, arsa değeri + proje/ruhsat maliyetleri olarak hesaplanmıştır.

İNŞAAT MALİYET HESAPLAMALARI									
Projenin Tamamı için Öngörülen Toplam İnşaat Maliyeti 704 Ada 4 Parsel									
A BLOK	1.100	.-TL/M ²	X	841,42	M ²	=	925.562	.-TL	
B BLOK	1.550	.-TL/M ²	X	6.947,70	M ²	=	10.768.935	.-TL	
C BLOK	1.550	.-TL/M ²	X	8.678,93	M ²	=	13.452.342	.-TL	
D BLOK	1.100	.-TL/M ²	X	688,27	M ²	=	757.097	.-TL	
E BLOK	2.000	.-TL/M ²	X	11.086,43	M ²	=	22.172.860	.-TL	
F BLOK	1.450	.-TL/M ²	X	5.298,43	M ²	=	7.682.724	.-TL	
F BLOK	2.000	.-TL/M ²		11.296,38	M ²	=	22.592.760	.-TL	
Proje için Öngörülen Toplam İnşaat Maliyeti							=	78.352.279	.-TL

Çevre düzeni, peyzaj maliyetinin yapıların toplam inşaat maliyetinin yaklaşık % 1 olacağı varsayılmıştır.

Proje, Ruhsat, Mimari ve Mühendislik Bedeli Danışmanlık ve Yasal İzin Harçlar' bedelinin toplam inşaat maliyetinin yaklaşık %1 i olacağı varsayılmıştır.

Genel giderlerin Girişimci karı, projenin özellikleri, büyüklüğü, hedeflenen kar marjları, satış hızı, ve piyasa koşulları ile yüklenici firmanın marka gücü, fiyat politikası gibi etkenler ile ilişkilidir. Proje özellikleri, yüklenici firmanın marka gücü, fiyat politikası ve kar marjı hedeflerine bağlı olmak üzere, genel piyasa koşullarında orta ve üst düzey gelir grubuna hitap eden konut projelerinde satış & pazarlama Maliyetlerinin toplam maliyet içerisinde %1 - %10 aralığında bir yer tuttuğu bilinmektedir. Raporu konu proje için ise inşaat maliyetinin %1 oranında genel gider olarak satış & pazarlama maliyeti hesaplanmıştır.

Proje Geliştirme Maliyetinin (geliştirici karı), bölgede inşaat yapan firmalarla yapılan görüşmeler, projenin niteliği, il genelindeki diğer değişik özellikteki projeler ve mesleki tecrübeler sonucu elde edilen veriler analiz edilerek toplam bina inşa maliyetinin %7'İ oranında olacağı kabul edilmiştir.

Projenin gerçekleşmiş maliyetinin, öngörülen toplam maliyetin (Blokların inşaat maliyeti + proje yönetim ve pazarlama bedeli + proje, ruhsat ve mühendislik bedeli) mevcut durumdaki projenin inşaat seviyesi oranında olduğu, bu oranla elde edilen değer, maliyeti gerçekleşmiş olan inka ve zemin iyileştirme değeri ile toplamı sonucunda elde edilen değer olduğu öngörülmüştür. Bu verilere istinaden projenin gerçekleşmiş toplam maliyeti hesaplanmıştır.

Emsallerin analizi sonucu elde edilen arsa değeri üzerine projenin gerçekleşmiş toplam maliyeti ilave edilerek, projenin mevcut durumdaki toplam değerine ulaşılmıştır.

704 ADA 4 PARSEL MALİYET YAKLAŞIMINA GÖRE DEĞERİ

Projenin Tamamı için Öngörülen Toplam İnşaat Maliyeti 704 Ada 4 Parsel									
A BLOK	1.100	.-TL/M ²	X	841,42	M ²	=	925.562	.-TL	
B BLOK	1.550	.-TL/M ²	X	6.947,70	M ²	=	10.768.935	.-TL	
C BLOK	1.550	.-TL/M ²	X	8.678,93	M ²	=	13.452.342	.-TL	
D BLOK	1.100	.-TL/M ²	X	688,27	M ²	=	757.097	.-TL	
E BLOK	2.000	.-TL/M ²	X	11.086,43	M ²	=	22.172.860	.-TL	
F BLOK	1.450	.-TL/M ²	X	5.298,43	M ²	=	7.682.724	.-TL	
G BLOK	2.000	.-TL/M ²		11.296,38	M ²	=	22.592.760	.-TL	
Proje için Öngörülen Toplam İnşaat Maliyeti							=	78.352.279	.-TL

704 Ada 4 Parsel - Projenin Tamamı İçin Öngörülen Maliyet	
	Öngörülen Maliyet (TL)
İnşaat Maliyeti	= 78.352.279
Çevre düzeni, peyzaj (%1)	= 783.523
Projenin Toplam İnşaat Maliyeti (A)	= 79.135.802
Proje Ruhsat Danışmanlık ve Yasal İzin Harçlar Bedeli (%1) (B)	= 791.358
Proje İçin Öngörülen Toplam İnşaat Maliyeti (A+B)	= 79.927.160
Genel Giderler Satış- Pazarlama Giderleri (%1) (C)	= 791.358
Proje İçin Öngörülen Toplam Maliyet (A+B+C)	= 80.718.518

704 Ada 4 Parsel - Projenin Tamamlanması Durumundaki Bugünkü Değeri	
704 ada 4 parsel Arsa Değeri	= 32.358.000 TL
Projenin Toplam İnşaat Maliyeti	= 79.927.160 TL
Genel Giderler Satış- Pazarlama Giderleri (%1) (C)	= 791.358
Proje Geliştirme Maliyeti-Girişimci karı ((Arsa+İnşaat Maliyeti)*%7)	= 7.859.961 TL
Projenin Tamamlanması Durumundaki Bugünkü Değer	= 120.936.479 TL
Projenin Tamamlanması Durumundaki Bugünkü Yuvarlatılmış Değer	= 120.940.000 TL

Değerlemesi yapılan 704 ada 4 parselde mimari projeler onaylanmış ruhsatlar alınmıştır. Maliyet olarak bu parselin değerine ilave edilerek nihai değere ulaşılmıştır.

704 ada 4 parselin ruhsat ve projesi onaylanmıştır. Parsele yönelik olarak gerçekleştirilmiş maliyet bedeli hesaplaması ruhsat belgelerinin toplam alanı ile ruhsat ve projesi onaylanmış ancak kat irtifakı kurulmamış taşınmaz için 50.-TL/m² ile 80.-TL/m² arası birim bedel takdir edilmekte olup, konu taşınmazlar için 60.-TL/m² birim bedel takdir edilmiştir.

RUHSAT VE PROJESİ OLAN ANCAK KAT İRTİFAKI KURULMAMIŞ TAŞINMAZIN RUHSAT VE PROJE MALİYETLERİ					
Ada No	Parsel No	Parsel Alanı (m ²)	Ruhsat Alanı (m ²)	m2 Birim Değeri	Parselin Ruhsat ve Proje Maliyeti (-TL)
704	4	19.146,52 m ²	44.837,56 m ²	60 TL/ m ²	2.690.254 TL
704 ADA 4 PARSEL TAŞINMAZIN MEVCUT DURUM DEĞERİ					
Ada No	Parsel No	Parselin Değeri (-TL)		Parselin Ruhsat ve Proje Maliyeti (-TL)	Taşınmazın Mevcut Durum Değeri (-TL)
704	4	32.358.000 TL	+	2.690.254 TL	= 35.048.254 TL
YUVARLATILMIŞ TOPLAM					35.048.000 TL

- Yeniden İnşa Etme (İkame) Maliyeti Yaklaşımı Yöntemine göre;

704 ada 4 Parseldeki Projenin Tamamlanması Durumundaki Toplam Değeri (-TL)	120.940.000 TL
704 ada 4 Parseldeki Projenin Mevcut Durum Toplam Değeri (-TL)	35.048.000 TL

6.3 - Gelir İndirgeme Yaklaşımı (Nakit Akışı Yöntemi)

Parsel üzerinde inşa edilecek olan proje ile ilgili elde edilebilen veriler doğrultusunda aşağıda yer alan nakit akışları düzenlenmiştir.

İskonto Oranının Hesaplanması

Nispi bir karşılaştırma olan riskleri toplama yaklaşımı ile iskonto oranı makroekonomik riskler (ülke riski), spesifik endüstri riskleri ve spesifik gayrimenkul riskleri gibi belli risk bileşenleri ile temel oranın toplanması ile elde edilmektedir. Hesaplamanın temelinde risksiz menkul kıymetler üzerinden elde edilen getirinin oranı bulunmaktadır ve daha sonra spesifik yatırım risklerinin göz önüne alınması için bu orana ilave primler elde edilmektedir.

Riskleri toplama yaklaşımı kapsamındaki iskonto oranı şu şekilde hesaplanmaktadır:

Risksiz Getiri Oranı (ülke riskine göre ayarlanmış) + Risk primi

Risksiz Getiri Oranı

Risksiz getiri oranı olarak 10 yıl vadeli TL Devlet tahvillerinin getiri oranlarının son 1 yıldaki ortalaması olan yaklaşık % 13,50 oranı risksiz getiri oranı olarak dikkate alınmıştır.

Risk Primi

Eklenecek risk primi ülke, bölge, proje ve yönetim risklerini içerecek şekilde oluşturulmuştur. Bu riskler eklenirken taşınmazın likiditeye dönme riski ve operasyon/yönetim risklerinin tespiti amacıyla hareket edilmiştir. Buna ek olarak, söz konusu gayrimenkulün finansal varlıklara nazaran daha düşük likiditesi için de bir ayarlama yapılmıştır. Bu ayarlamaların kapsamı gayrimenkulün piyasada bulunma süresine ve o süre içinde yoksun kalınan karın tutarına bağlıdır. Bu tutar kısa vadeli yatırımlardan (örneğin kısa vadeli tahviller veya mevduat sertifikaları) elde edilen hasıla ile uzun vadeli enstrümanlardan elde edilen hasılanın karşılaştırılması ile ölçülebilir.

Söz konusu projenin inşaa faaliyetlerinin başlamamış olması, tercih edilen bölgede yer alması vb. özellikleri ile ortaya çıkabilecek her türlü (yönetimsel, ekonomik ve dönemsel) riskler de dikkate alınarak risk primi %2,50 olarak kabul edilmiştir.

Riskleri toplama yaklaşımı kapsamında iskonto oranına ilişkin nihai hesaplamamız aşağıdaki şekilde belirlenmiştir:

$$\begin{aligned} & \% 13,50 \text{ Risksiz Oran} \\ & + \% 2,50 \text{ Risk Primi} \\ & = \% 16,00 \text{ İskonto oranı} \end{aligned}$$

Taşınmaz için 3 farklı senaryo öngörülmüştür. 3 risk primi göz önünde bulundurulmuş olup projenin konumu, ulaşımı, bölgesel verileri, yönetimsel riskler, ekonomik riskler vb. gibi çok sayıda faktör incelendiğinde iskonto oranının %16,00 olarak seçilmesinin daha uygun olacağı kanaatine varılmıştır.

6.3.1 - Varsayılan Olağan ve Olağanüstü Koşullar

Değerleme konusu taşınmazların bulunduğu 704 ada 4 parsel üzerinde Çarşaf Listelere göre, satılabilir konut alanı 27.673,14 m², satılabilir dükkan alanı 2921,26 m² dir. Toplam satılabilir alanı 30.594,4 m² dir. Eklenti Depo alanları ise 398,54 m² dir.

Satılabilir alan bilgileri Emlak Konut GYO A.Ş. tarafından hazırlanan icmal listelerde yer alan satışa esas alanlardır.

Taşınmazlar için yatırım süreci 48 ay olarak kabul edilmiştir. Nakit akışı tablosunda, değerlendirme tarihinden sonraki 12 aylık periyotlar 1 dönem olarak kabul edilmiştir.

Konutların satış birim değerlerinin ilk dönemde ortalama 3.800.-TL/M² olacağı öngörülmüş ve izleyen ilk yıl enflasyon oranları da dikkate alınarak %25 oranında artacağı, sonraki dönemler ise %25 artacağı varsayılmıştır.

Nakit akışı tablosunda dükkanların ilk dönem için ortalama 9.000.-TL/m² ticari birim m² değeri öngörülmüş ve izleyen ilk yıl enflasyon oranları da dikkate alınarak %20 oranında artacağı, sonraki dönemler ise %25 artacağı varsayılmıştır.

Aidat Giderleri ve Fiziksel Yıpranma Giderlerinin , Öngörülemez Diğer Giderlerin % 0 olacağı varsayılmıştır.

Çalışmalar sırasında para birimi TL kullanılmıştır

Çalışmalara IVSC (Uluslararası Değerleme Standartları Kapsamında) vergi ve KDV dahil edilmemiştir.

6.3.2 - Nakit Akışı Yaklaşımına Göre Projenin Tamamlanması Durumundaki Toplam Değeri

Yukarıda belirtilen varsayımlar doğrultusunda oluşturulan nakit akış tablolarında görüleceği üzere, elde edilen nakit akımları 3 farklı indirgeme oranı ile indirgenerek, gelecekteki risklerin, taşınmazların değerine olan etkisinin gözlenmesi amaçlanmıştır. Daha sonra edinilen tecrübeler ve verilerin gözönünde bulundurulması sonucunda, 704 ada 4 parseldeki projenin tamamlanması halindeki toplam değerinin ~187.446.827.-TL olarak hesaplanmış olup, net bugünkü değeri için %16,00 indirgeme oranı kabul edilmesi uygun görülmüştür. Projenin tamamlanması durumundaki net bugünkü değer olarak da tüm blokların toplamı sonucunda 127.407.327.-TL olarak öngörülmüştür

704 Ada 4 Parseldeki Projenin Tamamlanması Durumundaki Net Bugünkü Toplam Değeri (TL)	127.407.327	.-TL
--	--------------------	-------------

6.4 - En Etkin ve Verimli Kullanım Analizi

Değerleme konusu parselleri en etkin ve verimli kullanımının, onaylanmış projesine ve ruhsatına uygun olan projenin yapılmasının olacağı düşünülmektedir.

6.5 - Verilerin Değerlendirilmesi

■ Pazar Yaklaşımına Yöntemine göre;

Toplam Arsa Değeri (.-TL)	32.358.000 TL
----------------------------------	----------------------

■ Yeniden İnşa Etme (İkame) Maliyeti Yaklaşımı Yöntemine göre;

PROJENİN MEVCUT DURUM DEĞERİ (TL)	35.048.000 TL
PROJENİN TAMAMLANMASI DURUMUNDAKİ BUGÜNKÜ DEĞERİ (TL)	120.940.000 TL

■ Gelir İndirgeme Yaklaşımına Yöntemine göre;

PROJENİN TAMAMLANMASI DURUMUNDAKİ BUGÜNKÜ DEĞERİ (TL)	127.407.327 TL
--	-----------------------

6.5.1 - Farklı Değerleme Metotlarının ve Analiz Sonuçlarının Uyumlaştırılması ve Bu Amaçla İzlenen Yöntemin ve Nedenlerinin Açıklaması

Sermaye Piyasası Kurulu'nun 01.02.2017 tarih Seri III-62.1 sayılı "Sermaye Piyasasında Değerleme Standartları Hakkında Tebliğ"i doğrultusunda Uluslararası Değerleme Standartları UDS 105 Değerleme Yaklaşımı ve Yöntemleri Madde 10.4'e göre "Değerleme çalışmasında yer alan bilgiler ve şartlar dikkate alındığında, özellikle tek bir yöntemin doğruluğuna ve güvenilirliğine yüksek seviyede itimat duyulduğu hallerde, değerlemeyi gerçekleştirenlerin bir varlığın değerlemesi için birden fazla değerlendirme yöntemi kullanması gerekmez. Ancak, değerlemeyi gerçekleştirenin çeşitli yaklaşım ve yöntemleri kullanmayı da göz önünde bulundurması gerekli görülmekte olup, özellikle tek bir yöntem ile güvenilir bir karar verilebilmesi için yeterli bulguya dayalı veya gözlemlenebilen girdinin mevcut olmadığı hallerde, bir değer belirlenebilmesi amacıyla birden fazla değerlendirme yaklaşımı veya yöntemi gerekli görülüp kullanılabilir. Birden fazla değerlendirme yaklaşımı veya yönteminin, hatta tek bir yaklaşım dahilinde birden fazla yöntemin kullanıldığı hallerde, söz konusu farklı yaklaşım veya yöntemlere dayalı değer takdirinin makul olması ve birbirinden farklı değerlerin, ortalama alınmaksızın, analiz edilmek ve gerekçeleri belirtilmek suretiyle tek bir sonuca ulaştırılma sürecinin değerlemeyi gerçekleştiren tarafından raporda açıklanması gerekli görülmektedir." denilmektedir.

Aynı tebliğin 10.6. maddesinde ise " Farklı yaklaşım veya yöntemler uygulanıp birbirinden oldukça uzak sonuçların elde edilmesi halinde, bunların basitçe ağırlıklandırılması genel olarak uygun bulunmadığından, değerlemeyi gerçekleştirenin belirlenen değerlerin neden bu kadar farklı olduğunun anlaşılabilmesine yönelik birtakım prosedürler yürütmesi gerekli görülmektedir. Bu durumlarda, değerlemeyi gerçekleştirenin, değer yaklaşımından/yöntemlerinden biriyle daha iyi ve daha güvenilir olarak belirlenip belirlenmediğini tespit etmek amacıyla, 10.3. nolu maddede yer verilen kılavuz hükümleri tekrar değerlendirilmesi gerekli görülmektedir." denmektedir.

Değerleme konusu taşınmazların değer tespiti yapılırken iki farklı yöntem kullanılmıştır. Bulunan iki değer birbirinden farklı olduğu görülmektedir. Gelir yönteminde belirli ekonomik koşullar içerisinde tahmini rakamlar üzerinden bugünkü değere ulaşılmaktadır. Pazar yaklaşımı yönteminde daha fazla veriye ulaşılmış olması, gelir yönteminde belirli ekonomik koşullar içerisinde tahmini rakamlar üzerinden bugünkü değere ulaşılmaya çalışılması, ekonomik koşulların her an değişebileceği ihtimali gözönünde bulundurulması ve pazar yaklaşımı ve maliyet yönteminde ise rayiçlerin daha tutarlı ve daha az yanıltıcı olmasında dikkate alınarak, tebliğdeki 10.3 nolu maddeye istinaden kılavuz hükümleri tekrar değerlendirilmek sureti ile sonuç bölümüne projenin tamamlanması durumundaki değeri için gelir indirgeme yaklaşımı, mevcut durum değeri için maliyet yaklaşımı ile elde edilen değer yazılmasının daha uygun olduğu kanaatine varılmıştır.

6.5.2 - Müşterek veya Bölünmüş Kısımların Değerleme Analizi

Değerleme konusu projenin bulunduğu bölgede bulunan konut birim m² değerlerinin konutların tip, alan, buldukları kat vb. özelliklere bağlı olarak değiştiği gözlemlenmiştir. Yine ticari mülklerde birim m² değerlerinin taşınmazların buldukları kat, konum, alan gibi unsurlara bağlı olarak değiştiği gözlemlenmiştir. Tahsis ve eklenti alanları değerlemede dikkate alınmıştır.

Yapılan araştırmalar ve incelemeler sonucu elde edilen emsallerin karşılaştırılması sonucu söz konusu taşınmazların tamamlanmış durumdaki değerleri için her birinin, buldukları kat, alan, tip gibi unsurları dikkate alınarak birim m² değerleri takdir edilmiştir.

Proje kapsamındaki 207 adet bağımsız bölümün (ticari birimler için anahtar teslimi şartlarına uygun olarak) tamamlanması durumunda bugünkü değeri için hesap edilen toplam değer aşağıdaki gibidir. Değer takdirinde icmal listelerinde ibraz edilen tahsis ve eklenti alanları dikkate alınmıştır.

207 Adet Bağımsız Bölümün Tamamlanması Durumundaki Anahtar Teslim Bugünkü Değeri (KDV hariç - TL)	130.494.174 .-TL
--	-------------------------

6.5.3 - Hasılat Paylaşımı veya Kat Karşılığı Yöntemi ile Yapılacak Projelerde, Emsal Pay Oranları

704 ada 4 parsel değerlendirme tarihi itibarıyla herhangi bir sözleşmeye konu değildir.

6.5.4 - Gayrimenkul ve Buna Bağlı Hakların Hukuki Durumunun Analizi

Değerleme çalışması kapsamında yapılan incelemelerde, taşınmazın tamamı dikkate alındığında hukuki durumlarında risk oluşturabilecek herhangi bir kayda rastlanmamıştır.

Yasal Gereklilerin Yerine Getirilip Getirilmediği ve Mevzuat Uyarınca Alınması

6.5.5 - Gereken İzin ve Belgelerin Tam ve Eksiksiz Olarak Mevcut Olup Olmadığı Hakkında Görüş

Değerlemesi konusu proje kapsamında blokların tamamı için yapı ruhsatı alınmış ve projeleri onaylanmıştır. Taşınmazların inşaatının tamamlanmasının ardından iskan belgesinin alınıp kat mülkiyeti kurularak cins tahsislerinin yapılması ile yasal sürecinin tamamlanacağı öngörülmektedir.

6.5.6 - Kira Değeri Analizi

Taşınmazın niteliği arsa olup, bölgede emsal olabilecek kiralık arsaya rastlanmamıştır. Kira değeri analizi yapılmamıştır.

Değerleme Konusu Arsa veya Arazi İse, Alımından İtibaren Beş Yıl Geçmesine

6.5.7 - Rağmen Üzerinde Proje Geliştirilmesine Yönelik Herhangi Bir Tasarrufta Bulunup Bulunmadığına Dair Bilgi

Değerleme konusu taşınmaz proje niteliklidir.

Değerleme Konusu Üst Hakkı veya Devremülk İse, Hakkı ve Devre Mülk Hakkının

6.5.8 - Devredilebilmesine İlişkin Olarak Bu Hakların Doğrudan Sözleşmelere Özel Kanun Hükümlerinden Kaynaklananlar Hariç Herhangi Bir Sınırlama Olup Olmadığı Hakkında Bilgi

Değerleme konusu taşınmazlar bu kapsam dışındadır.

6.5.9 - Değerlemesi Yapılan Gayrimenkulün, Gayrimenkul Projesinin veya Gayrimenkule Bağlı Hak ve Faydaların, Gayrimenkul Yatırım Ortaklıkları Portföyüne Alınmasında Sermaye Piyasası Mevzuatı Çerçevesinde, Bir Engel Olup Olmadığı Hakkında Görüş İle Gayrimenkullerin Tapudaki Niteliğinin, Fiili Kullanım Şeklinin Ve Portföye Dâhil Edilme Niteliğinin Birbiriyle Uyumlu Olup Olmadığı Hakkında Görüş

Rapora konu taşınmazın Takyidat Bilgileri ve İmar Bilgileri ve Gayrimenkulün Hukuki Analizi, Taşınmazın Mevcut ve Yasal Durumuna İlişkin Görüş başlıklarında açıklanan incelemelerde aşağıdaki sonuçlara ulaşılmıştır.

İmar bilgilerinde yapılan incelemede;

SPK'nın III-48.1 sayılı Gayrimenkul Yatırım Ortaklıklarına İlişkin Esaslar Tebliği'nin (Tebliğ) 22-1-a maddesinde arsalar alınabileceği, 22-1-ç maddesinde ise kendi mülkiyetlerindeki arsa ve arazilerin yanı sıra, hasılat paylaşımı veya kat karşılığı arsa satışı sözleşmeleri akdettiği başka kişilere ait arsalar üzerinde gayrimenkul projesi geliştirilebileceği ifade edilmektedir. Ayrıca 22-1-d maddesi uyarınca gerçekleştirilecek veya yatırım yapılacak projelerin ilgili mevzuat uyarınca gerekli tüm izinlerinin alınmış, projesinin hazır ve onaylanmış, inşaata başlanması için yasal gerekliliği olan tüm belgelerinin tam ve doğru olarak mevcut olması gerekmektedir. Değerleme konusu 704 ada 4 parsel için alınmış 26.06.2020 tarihli isim değişikliği ruhsatları bulunmaktadır. Sermaye Piyasası Mevzuatı uyarınca "Proje" olarak gayrimenkul yatırım ortaklığı portföyünde bulunmasında sakınca bulunmadığı kanaatine varılmıştır.

Tebliğ'in 22-1-r maddesinde "Ortaklık portföyüne dahil edilecek gayrimenkullerin tapudaki niteliğinin, fiili kullanım şeklinin ve portföye dahil edilme niteliğinin birbiriyle uyumlu olması esastır." denilmektedir. Değerleme konusu parselin tapudaki ana gayrimenkul niteliği "Arsa"dır. Söz konusu parselde inşaat yapmak üzere gerekli tüm izinler ve yapı ruhsatı alınmıştır. Gayrimenkul projelerinde inşaat tamamlanıp yapı kullanma izni alınana kadar tapudaki niteliği arsa olmaya devam ettiğinden, Tebliğ'in 22-1-r maddesine aykırı bir durum bulunmamaktadır.

Mülkiyet ve takyidat bilgilerinde yapılan incelemede;

Tebliğ'in 22-1-c maddesinde "Portföylerine ancak üzerinde ipotek bulunmayan veya gayrimenkulün değerini doğrudan ve önemli ölçüde etkileyecek nitelikte herhangi bir takyidat şerhi olmayan gayrimenkuller ile gayrimenkule dayalı haklar dahil edilebilir. Bu hususta 30 uncu madde hükümleri saklıdır.", 22-1-j maddesinde ise "Herhangi bir şekilde, devredilebilmesi konusunda bir sınırlamaya tabi olan varlıklara ve haklara yatırım yapamazlar. Yüksek Planlama Kurulundan izin alınması şartı bu hüküm kapsamında devir kısıtı olarak değerlendirilmez." hükümleri yer almaktadır.

Tebliğ'in 22. maddesinin birinci fıkrasının (c) bendinde "c) Portföylerine ancak üzerinde ipotek bulunmayan veya gayrimenkulün değerini doğrudan ve önemli ölçüde etkileyecek nitelikte herhangi bir takyidat şerhi olmayan gayrimenkuller ile gayrimenkule dayalı haklar dahil edilebilir. Bu hususta 30 uncu madde hükümleri saklıdır." denilmektedir. Taşınmaz üzerinde yer alan Söz konusu takyidat gayrimenkulün değerini doğrudan ve önemli ölçüde etkileyecek nitelikte değildir.

Sermaye Piyasası Mevzuatı uyarınca devredilmesine engel bir husus olmadığı, "Proje" olarak gayrimenkul yatırım ortaklığı portföyünde bulunmasında sakınca bulunmadığı kanaatine varılmıştır.

7 - SONUÇ

7.1 - Sorumlu Değerleme Uzmanının Sonuç Cümlesi

Değerleme uzmanının raporda belirttiği tüm analiz, çalışma ve hususlara katılıyorum.

7.2 - Nihai Değer Takdiri

Rapor konusu taşınmazın değerinin belirlenmesi aşamasında; yerinde yapılan incelemesi, konumu, çevrede yapılan piyasa araştırmaları, günümüz gayrimenkul piyasası koşulları dikkate alınmıştır. Bu bilgiler doğrultusunda; rapor konusu projenin

18.12.2020 tarihli toplam değeri için aşağıdaki tablolarda yer alan değerler takdir edilmiştir.

PROJENİN MEVCUT DURUM DEĞERİ	
TL	TL
(KDV HARIÇ)	(KDV DAHİL)
35.048.000	37.851.840
PROJENİN TAMAMLANMASI DURUMUNDA NET BUGÜNKÜ DEĞERİ	
TL	TL
(KDV HARIÇ)	(KDV DAHİL)
127.407.327	137.599.913

Değerleme Uzmanı



Metin EVLEK

Lisans No: 402617

* Bu rapor inceleme yapıldığı tarihteki mevcut bulguları yansıtmaktadır.

* Yazı ile belirtilen değere KDV (Katma Değer Vergisi) dahil değildir.

* KDV oranları güncel mevzuat kapsamında dikkate alınmıştır.

* Vergi Kanunlarının Katma Değer Vergisine ilişkin muafiyet, istisna ve vergi oranına ilişkin özel hükümleri dikkate alınmamıştır.

* Bu rapor, talep eden kurum dışında başka bir kurum ya da kişi tarafından kullanılamaz.

Bu rapor, hiçbir koşulda talep eden kurum ve kişi dışında 3. şahıslara verilemez.

* Değerleme kuruluşunun yazılı onayı olmaksızın herhangi bir şekilde raporun tamamen veya kısmen yayınlanması, raporun veya raporda yer alan değerlendirme rakamlarının ya da değerlendirme faaliyetinde bulunan personelin adlarının veya mesleki niteliklerinin referans verilmesi yasaktır.

Değerleme Uzmanı



Ş.Seda YÜCEL KARAGÖZ

Lisans No: 405453

Sorumlu Değerleme Uzmanı



Eren KURT

Lisans No: 402003