



REYSAŞ GYO A.Ş.

**ÇAYIROVA İLÇESİ, AKSE MAHALLESİ,
G22B19A1B-1C PAFTA, 2080 ADA, 1 NOLU PARSELE AİT DEĞERLEME
RAPORU**

KOCAELİ / ÇAYIROVA

ARALIK, 2013

TS EN ISO 9001:2000

Certificate No: NİS 372-01



İÇİNDEKİLER

YÖNETİCİ ÖZETİ	3
BÖLÜM 1. SERTİFİKASYON VE ONAY	4
BÖLÜM 2. RAPOR, ŞİRKET VE MÜŞTERİ BİLGİLERİ	6
2.1. RAPOR TARİHİ VE NUMARASI	6
2.2. RAPOR TÜRÜ	6
2.3. RAPORU HAZIRLAYAN	6
2.4. DEĞERLEME TARİHİ	6
2.5. MÜŞTERİ BİLGİLERİ VE DAYANAK SÖZLEŞMESİ	6
2.6. MÜŞTERİ TALEPLERİNİN KAPSAMI VE GETİRİLEN SINIRLAMALAR	6
2.7. ŞİRKET BİLGİLERİ	6
2.8. DEĞERLEME KONUSU GAYRİMENKULÜN ŞİRKETİMİZ TARAFINDAN DAHA ÖNCEKİ TARİHLERDE YAPILAN SON ÜÇ DEĞERLEMESİNE İLİŞKİN BİLGİLER	7
BÖLÜM 3. DEĞER TANIMLARI – DEĞERLEME YÖNTEMLERİ	8
3.1. DEĞER TANIMLARI	8
Piyasa Değeri (Pazar Değeri, Makul Değer)	8
3.2. DEĞERLEMEDE KULLANILAN YÖNTEMLER	9
BÖLÜM 4. GENEL VE ÖZEL VERİLER - SEKTÖREL ANALİZ	12
4.1. SOSYO EKONOMİK GÖSTERGELER	12
4.2. BÖLGESEL, MAHALLİ BİLGİLER – GAYRİMENKULÜN BULUNDUĞU BÖLGENİN ANALİZİ	15
BÖLÜM 5. GAYRİMENKULÜN TANITIMI	17
5.1. KONUM – ULAŞIM VE ÇEVRE ÖZELLİKLERİ ANALİZ	17
5.2. MÜLKİYET ANALİZİ	19
BÖLÜM 6. GAYRİMENKULÜN TEKNİK ANALİZİ	20
6.1. İMAR DURUMU VE RUHSAT BİLGİLERİ	20
6.2. GAYRİMENKULÜN YAPISAL VE İNŞAİ ÖZELLİKLERİ	21
BÖLÜM 7. GAYRİMENKUL HAKKINDAKİ ANALİZLER	21
7.1. GAYRİMENKULÜN OLUMLU ÖZELLİKLERİ	21
7.2. GAYRİMENKULÜN OLUMSUZ ÖZELLİKLERİ	21
7.3. EN ETKİN VE VERİMLİ KULLANIM ANALİZİ	21
BÖLÜM 8. EMSALLER	22
BÖLÜM 9. DEĞERLENDİRMELER	23
BÖLÜM 10. FOTOĞRAFLAR – EKLER	24
BÖLÜM 11. SERTİFİKALAR	

YÖNETİCİ ÖZETİ

RAPORU TALEP EDEN	REYSAŞ GYO A.Ş.	
RAPORU HAZIRLAYAN	A POZİTİF GAYRİMENKUL DEĞERLEME A.Ş.	
TALEP TARİH / NO	17.12.2013 / 2013-SPK069	
SAHA TESPİT TARİHİ	30.12.2013	
RAPOR TARİHİ	31.12.2013	
DEĞERLEMESİ YAPILAN GAYRİMENKUL	2080 ada 1 parsel Değerleme Raporu	
ADRES	Akse Mahallesi, 549. Sokak Çayırova / KOCAELİ	
TAPU KAYIT BİLGİLERİ	Kocaeli İli, Çayırova İlçesi, Akse Mahallesi, G22b19a1b-1c pafta, 2080 ada, 1 parsel numaralı, 23.188,45 m ² yüzölçümüne sahip, "Arsa" vasıflı parsel	
İMAR DURUMU	Değerleme konusu parsel Çayırova Belediyesi İmar Müdürlüğü'nün 1/1000 ölçekli uygulama imar planı'na göre değerlendirme konusu parseller "Sanayi Alanı" olarak bilgi alınmıştır.	
GAYRİMENKUL ARSA ALAN	23.188,45 m ²	
EN İYİ VE VERİMLİ KULLANIM ANALİZİ	Sanayi Alanı amaçlı olarak kullanılmasıdır.	
DEĞER TAKDİRİ	11.000.000-TL (Onbirmilyontürklirası) (5.163.349 USD – 3.748.636 EUR)	
	F.Esra PINARBAŞI	Sorumlu Değerleme Uzmanı- 400236
	Ahmet PINARBAŞI	Sorumlu Değerleme Uzmanı- 400240

BÖLÜM 1. SERTİFİKASYON VE ONAY

- Rapor edilen analiz, fikir ve sonuçlar yalnızca varsayımlar ve sınırlayıcı koşullar tarafından kısıtlanmış olup, kişisel, tarafsız ve ön yargısız profesyonel analiz, fikir ve sonuçlardan oluşmaktadır.
- Bu raporun konusunu oluşturan taşınmazlar ve bu taşınmazların tarafları firma yetkilileri ve çalışanlarının ön yargısı ve bir ilgisi yoktur.
- Bu rapor inceleme yapıldığı tarihteki mevcut verileri yansıtmaktadır. Anlaşmazlık halinde A POZİTİF Gayrimenkul Değerleme A.Ş.'deki kayıtları esastır.
- Bilgi ve belgeler raporda kamu kurumlarından elde edilebildiği kadarı ile yer almaktadır. Bilgiler alınan belgelere göre değerlendirilmiş ve yorumlanmıştır.
- Mülk ile ilgili edinilen bilgilerde hiçbir bilgide değişiklik yapılmamıştır. Mülkiyet ve resmi tanımlar ile ilgili bilgilerin alındığı makamlar genel olarak güvenilir kabul edilerek, alınan bilgilerin doğru oldukları varsayımına göre rapor düzenlenmiştir.
- Değerleme çalışması, değerlendirme konusu varlıklarda herhangi bir takyidat ve/veya hukuki sorun olmadığı; bu tür bir sorun varsa dahi bu sorunların çözüleceği varsayımı ile yapılmıştır. Bu nedenle değerlendirme hesap analizi aşamasında bu tip hukuki problemler göz ardı edilerek gayrimenkule kıymet takdiri yapılmıştır.
- Bu rapordaki hiçbir yorum-söz konusu konular raporun devamında tartışılrsa dahi- hukuki konuları, özel araştırma ve uzmanlık gerektiren konuları ve sıradan değerlendirme çalışmasının bilgisinin ötesinde olacak konuları açıklamak niyetiyle yapılmamıştır.
- Raporda belirtilen değer ve verilen bilgiler bu raporun hazırlandığı tarihteki durumunu ve değerini ifade eder. Değerleme uzmanı bu değere etki edecek ve bu tarihten sonra oluşacak ekonomik, sosyolojik, psikolojik ve/veya fiziki hiçbir değişiklikten sorumlu tutulamaz.
- Kullanılan harita, şekil ve çizimler sadece görsel amaçlıdır, rapordaki konuların kavranmasına görsel bir katkısı olması amacıyla kullanılmıştır, başka hiçbir amaçla güvenilir referans olarak kullanılmamalıdır.

- Firmamız taşınmaz değerlemesi konusunda uzmanlaşmış ve taşınmaz değerlemesi hizmeti veren bir firma olup, yer altı zenginlikleri, zemin etüdü, çevre kirliliği konuları, zemin sağlamlığı, jeolojik analizler, depremsellik ve deprem hasarı, çevresel zararlı maddelerin tespiti ve çevre jeofiziği konuları değerlendirme çalışmasını sürdüren elemanlarımızın uzmanlık alanları dışındadır. Bu konular aksi belirtilmedikçe gayrimenkul değerlendirme raporunun konusu olmadığı gibi bu konular ile ilgili hiçbir sorumluluk kabul edilemez, müşteri istiyorsa bu konuları incelemek için konu hakkında yetkili ve yeterli bir uzman çalıştırabilir.
- Bu rapor ve içeriğindeki analiz, kanaatler ve sonuçlar **Uluslararası Değerleme Standartları** kriterlerine uygun olarak hazırlanmıştır.
- Bu rapor Sermaye Piyasası Kurulu (SPK) mevzuatı çerçevesindeki işlemlerde kullanılabilir.
- Bu rapora konu olan taşınmazlar aşağıda bilgileri verilen elemanlar tarafından incelenmiştir.

SORUMLU DEĞERLEME UZMANI	SORUMLU DEĞERLEME UZMANI
F.Esra PINARBAŞI Sorumlu Değerleme Uzmanı 400236	Ahmet PINARBAŞI Sorumlu Değerleme Uzmanı 400240

F. Esra PINARBAŞI
Sorumlu Değerleme Uzmanı
SPK Sicil No: 400236

Ahmet PINARBAŞI
Sorumlu Değerleme Uzmanı
SPK Sicil No: 400240

BÖLÜM 2. RAPOR, ŞİRKET VE MÜŞTERİ BİLGİLERİ

2.1. RAPOR TARİHİ VE NUMARASI

Bu rapor, REYSAŞ GYO A.Ş.' nin 17.12.2013 tarihli talebine istinaden, şirketimiz tarafından 31.12.2013 tarihli, 2013-SPK069 numaralı rapor olarak tanzim edilmiştir.

2.2. RAPOR TÜRÜ

Bu rapor Kocaeli ili, Çayırova İlçesi, Akse Mahallesi, G22b19a1b-1c pafta, 2080 ada, 1 parsel numaralı parsel için 31.12.2013 tarihli değerlendirme raporudur.

2.3. RAPORU HAZIRLAYAN

Bu değerlendirme raporu; gayrimenkul mahallinde yapılan inceleme sonucunda ilgili kişi – kurum – kuruluşlardan elde edilen bilgilerden faydalanılarak hazırlanmıştır. Bu rapor, gayrimenkul değerlendirme uzmanı F.Esra PINARBAŞI tarafından hazırlanmış, sorumlu değerlendirme uzmanı Ahmet PINARBAŞI tarafından onaylanmıştır.

2.4. DEĞERLEME TARİHİ

Bu değerlendirme raporu için, şirketimizin değerlendirme uzmanları 30.12.2013 tarihinde çalışmalara başlamış ve 31.12.2013 tarihine kadar raporu hazırlamışlardır. Bu süreçte gayrimenkul mahallinde ve ilgili resmi dairelerden şifahi bilgi alınmış ve ofis çalışması yapılmıştır.

2.5. MÜŞTERİ BİLGİLERİ VE DAYANAK SÖZLEŞMESİ

Bu değerlendirme raporu, REYSAŞ GYO A.Ş.'NİN 17.12.2013 tarihli talebine istinaden hazırlanmıştır.

2.6. MÜŞTERİ TALEPLERİNİN KAPSAMI VE GETİRİLEN SINIRLAMALAR

Değerleme çalışması sırasında herhangi bir sınırlama ile karşılaşmamıştır.

2.7. ŞİRKET BİLGİLERİ

Şirketimiz, 12.05.2005 tarih 6302 sayılı Ticaret Sicil Gazetesinde yayınlanan Şirket Ana Sözleşmesine göre, gayrimenkul (taşınmaz) değerlendirme olarak tanımlanan iş ve hizmetleri vermek

amacıyla kurulmuş olup, 06.08.2008 tarih 7121 sayılı Ticaret Sicil Gazetesinde yayınlanan Şirket Tadilat Sözleşmesine göre ödenmiş sermayesi 220.000 Türk Lirası'dır.

2.8. DEĞERLEME KONUSU GAYRİMENKULÜN ŞİRKETİMİZ TARAFINDAN DAHA ÖNCEKİ TARİHLERDE YAPILAN SON ÜÇ DEĞERLEMESİNE İLİŞKİN BİLGİLER

Şirketimiz tarafından daha önceki tarihlerde söz konusu gayrimenkule ilişkin değerlendirme çalışması yapılmamıştır.

	RAPOR - 1	RAPOR -2	RAPOR - 3
RAPOR TARİHİ	06.02.2013	-	-
RAPOR NUMARASI	2013-SPK005	-	-
GAYRİMENKULÜN TOPLAM DEĞERİ (TL)	10.260.000TL	-	-
RAPORU HAZIRLAYANLAR	AHMET PINARBAŞI	-	-

BÖLÜM 3. DEĞER TANIMLARI – DEĞERLEME YÖNTEMLERİ ¹

Bir gayrimenkul projesinin veya gayrimenkule bağlı hak ve faydaların belli bir tarihteki değerinin belirlenmesi amacı ile yapılan çalışmaya “değerleme”, bu çalışmanın sonucunda tespit edilen kanaate ilişkin rakama ise “değer” denir.

Değer kavramı, satın alınmak üzere sunulan bir mal veya hizmetin alıcıları ve satıcıları tarafından sonuçlandırılması muhtemel fiyat anlamına gelmektedir. Değer, mal veya hizmet için alıcılar veya satıcıların üzerinde uzlaşmaya varacakları varsayımsal veya hayali fiyatı temsil etmektedir. Bu nedenle, değer bir gerçeklik değil, belirli bir zaman zarfında satın alınmak üzere sunulan bir mal veya hizmet için ödenmesi olası bir fiyatın takdiridir.

Fiyat, bir malın, hizmetin veya emtianın değiş tokuşuna ilişkin bir kavramdır. Fiyat, bir mal için istenen, teklif edilen veya ödenen meblağdır. Değiş tokuş işlemi gerçekleştirildikten sonra ise, ister açıklansın ister açıklanmasın fiyat artık tarihsel bir gerçek niteliğine kavuşacaktır. Ödenen fiyat, arz ile talebin kesiştiği noktayı temsil eder.

3.1. DEĞER TANIMLARI

Piyasa Değeri (Pazar Değeri, Makul Değer)

Bir gayrimenkulün belirli bir tarihte alıcı ve satıcı arasında el değiştirmesi durumunda;

- Alıcının tam olarak bilgilendirildiği ve satıcı ile beraber hareket ettiği ve istekli olduğu varsayılan bir ortamda,
- Herhangi bir kısıtlayıcı etki ve baskı olmaksızın,
- Alıcı ve satıcının gayrimenkule ilgili bütün olumlu-olumsuz şartlardan haberdar olduğu,
- Değerleme konusu mülkün pazarda makul bir zaman diliminde (takriben 6-12 Ay) pazarda kalacağı,
- Gayrimenkulün satışı için yeterli derecede pazarlama yapılacağı ve makul bir süre tanınacağı,
- Ödeme nakit veya benzeri araçlarla peşin olarak yapılacağı varsayılarak yapılan ve bu bilgiler doğrultusunda, mülkün satılabileceği en yüksek peşin satış bedeli ile ilgili oluşturulan kanaat değere “Piyasa Değeri” denir.

¹ IVSC, *Uluslararası Değerleme Standartları*

Düzenli Likidasyon Değeri

Alıcı ve satıcı arasında görüşmeler ve pazarlıklar sonucunda, gayrimenkuller için belirlenen, takribi 3-6 ay aralığı içindeki en olası nakit satış değeridir. Düzenli likidasyonda, pazarlıklar sonucunda varlıkların her biri için en iyi değer alınmasına çalışılmaktadır. Eğer belirtilen zaman aralığı içinde, taraflar arasındaki görüşmeler sonucunda fiyat konusunda anlaşmaya varılamazsa, varlıkların açık arttırmayla satılması önerilir.

Zorunlu Likidasyon Değeri (Tasfiye Değeri)

Halka açık düzenlenen bir açık arttırmada, ekonomik trendler ve zorunlu satış koşulları göz önünde bulundurularak, gayrimenkul için belirlenen en olası nakit değerdir. Zorunlu likiditede, varlıkların olabildiğince çabuk satılması amaçlanır. Bu nedenle gerekli indirimler yapılan gayrimenkullerin satışı için kabul edilen zaman aralığı genellikle 3 aydan azdır.

Faal İşletme Değeri

İşletmenin bir bütün olarak değeridir. Kavram, faal bir işletmenin bütününe katkıda bulunan bütünü oluşturan parçalarına pay ve istihkak ayırarak bir faaliyetini sürdüren işletmenin değerlemesinin yapılmasını içerir, ancak parçalardan hiçbiri Pazar Değeri için esas teşkil etmez. Kullanılan tesisler, işletmenin kendi tesisleriyse bunlar da işletmeye kattıkları değer esas alınarak faaliyetini sürdüren işletme değerinin bir parçasını oluştururlar. Bu kavram, süregelen bir işletmenin değerlemesini de içerir. Kavram, faal bir işletmenin bütününe katkıda bulunan bütünü oluşturan parçalarına pay ve istihkak ayırarak bir faaliyetini sürdüren işletmenin değerlemesinin yapılmasını içerir, ancak parçalardan hiçbiri Pazar Değeri için esas teşkil etmez.

3.2. DEĞERLEMEDE KULLANILAN YÖNTEMLER

Uluslararası kabul görmüş kavramlar içerisinde dört farklı değerlendirme yöntemi bulunmaktadır. Bu yöntemler “Emsal Karşılaştırma Yaklaşımı”, “Gelirlerin İndirgenmesi Yaklaşımı”, “Maliyet Yaklaşımı” ve “Geliştirme Yaklaşımı”dır.

3.2.1. Emsal Karşılaştırma Yaklaşımı

Bu yaklaşımda; değerlemesi yapılacak gayrimenkule benzer nitelikteki gayrimenkullerin fiyatları kullanılmaktadır. Karşılaştırma yapılan gayrimenkuller satış/kiralama fiyatı ve bunun tarihi, konumu, büyüklüğü, kullanım ve fiziki durumu gibi ilgili verileri dikkate alınarak karşılaştırılır. Bu çalışmada amaç, piyasada gerçekleştirilen benzer mülklerin fiyatları ile karşılaştırmaya dayalı bir işlemle değer takdiri yapmaktır. Benzer nitelikteki mülklere istenen ve verilen teklifler de dikkate alınır.

3.2.2. Gelirin İndirgenmesi Yaklaşımı

Gelir indirgenmesinde, değerlendirme konusu mülkten elde edilecek net işletme gelirini belirlemek için, mukayeseli gelir ve harcama verileri kullanılır. İndirgeme, tek bir yılın gelirin tek bir oran (genel indirgeme oranı veya tüm risklere ilişkin getiri oranı) uygulanarak veya bir getiri veya yatırım getirisi ölçümleri verilerini yansıtan belirli bir iskonto oranının, belirli bir zaman dilimi içerisindeki bir dizi gelirlere uygulanmasıyla yapılır. Gelirlerin indirgenmesi yaklaşımına göre bu Direkt Kapitalizasyon ve Gelirlerin Kapitalizasyonu diyebileceğimiz bu iki yöntem temelde mülkün getirdiği gelirlerin öngörülmesi ve kabullerle gelecek yıllarda elde edeceği gelirlerin günümüze getirilmesi temeline kuruludur.

Direkt Kapitalizasyon

Gayrimenkulün tek bir yıl için üreteceği potansiyel net gelirin, güncel gayrimenkul piyasası koşullarına göre oluşan bir kapitalizasyon oranına bölünerek, gayrimenkul değerinin hesaplanmasıdır.

Gelir Kapitalizasyonu (Getiri Kapitalizasyonu)

Gayrimenkulün makul sayıda oluşan bir dönem boyunca kiralanması veya işletilmesi ile gelecekte elde edilebilecek olan potansiyel net gelirlerinin hesaplanması. Bu teknik özellikle kira getirisi olan gayrimenkullerde mülkün yıllık elde ettiği net işletme gelirleri hesaplanarak mülkün değerine ulaşmak için kullanılır. Bu çalışmalarda mülklerin kira kontratları incelenerek kontratların yarattığı olası dönem gelirleri hesaplanır. Getiri kapitalizasyonu işlemi belli bir dönem sonuna kadar hesaplanan bu gelirlerden olası giderlerin düşülerek güncel ekonomik koşullara uygun ve kabul edilebilir belirli bir oran kullanımıyla değerlendirme tarihine indirgenmesi ve bu yöntemle değer takdirinin yapılması işlemidir.

3.2.3. Maliyet Yaklaşımı

Bu teknikte gayrimenkulün değerinin, arazi ve binalar olmak üzere iki farklı fiziksel olgudan meydana geldiği kabul edilir. Maliyet yaklaşımında, bir mülk yeniden inşa edilmesi durumunda veya yerine konacak inşaatın maliyeti ile değerlendirilir. Yeniden inşa maliyeti girişimcilik karı da dâhil olmak üzere tahmin edilerek hesaplanır. Yöntemde, gayrimenkulün kalan bir ekonomik ömre sahip olduğu kabul edilmektedir. Bu nedenle gayrimenkulün değerinin fiziki yıpranmadan, fonksiyonel ve ekonomik açıdan demode olmasından dolayı zamanla azalacağı düşüncesi ile yeniden inşa maliyeti değerinden yıpranma payı düşülür. Bir başka deyişle, mevcut bir gayrimenkulün bina değerinin, hiçbir zaman yeniden inşa etme maliyetinden fazla olamayacağı

kabul edilir. Bulunan bu değere gayrimenkulün arsa değerinin eklenmesi sureti ile değer takdir yapılır.

Çalışmalarda gayrimenkulün bina maliyet değerleri, Bayındırlık Bakanlığı Yapı Birim Maliyetleri, binaların teknik özellikleri, binalarda kullanılan malzemeler, piyasada aynı özelliklerde inşa edilen binaların inşaat maliyetleri, müteahhit firmalarla yapılan görüşmeler ve geçmiş tecrübelerimize dayanarak hesaplanan maliyetler göz önünde bulundurularak değerlendirilir.

Binalardaki yıpranma payı, Resmi Gazete’de yayınlanan yıllara göre bina aşınma paylarını gösteren cetvel ile binanın gözle görülür fiziki durumu dikkate alınarak hesaplanmıştır.

3.2.4. Geliştirme Modeli ile Değerleme Çalışmaları

Bu yaklaşımda gayrimenkule teklif edilen bir veya birden fazla geliştirme projesi modeli uygulanabilir. Bu çalışmada planlanan bir proje ve/veya arsa üzerinde geliştirilebilecek projeler varsayımlarla modellenir. Bu modelleme yasal olarak mümkün, finansal olarak olanaklı, ekonomik olarak azami düzeyde verimli olmalıdır. Bu çalışmalarda projenin girişimci yönünden incelenmesi yapılır. Çalışma kapsamında proje konusu ürünün yer aldığı sektörün mevcut durumu ve geleceğe yönelik beklentilerin incelenmesi ve değerlendirilmesi söz konusudur.

Projenin yapılması durumunda yapılacak harcamalar tahmin edilerek firmanın pazarlama politikaları ve genel fizibilite prensipleri dikkate alınarak toplam getiri ve harcamalarla ilgili bir gelir-gider tahmini yapılır. Geliştirilmesi durumunda sektörün genel durumu, benzer projelerin istatistiksel rakamları ve mevcut ekonomik koşullar ve beklentiler çevresinde proje ile ilgili varsayımlarda bulunulur. Bu çalışmalar neticesinde projenin performans tahmini yapılarak projenin gelirlerin indirgenmesi yöntemi ile net bugünkü değer hesabı yapılır. Özellikle ülkemizdeki gayrimenkullerin imar durumlarının çok farklılık göstermesi ve bu nedenle emsal karşılaştırmanın her zaman mümkün olmaması söz konusudur. Geliştirme modellemesi ile sayesinde mülkün geliştirilmiş proje değerinin hesaplanması ve bu değerden güncel mülk değerine ulaşılması mümkündür.

BÖLÜM 4. GENEL VE ÖZEL VERİLER - SEKTÖREL ANALİZ

4.1. SOSYO EKONOMİK GÖSTERGELER

4.1.1. DEMOGRAFİK VERİLER²

Yerleşim yeri nüfusları, 2007 yılında kurulan ve İçişleri Bakanlığı Nüfus ve Vatandaşlık İşleri Genel Müdürlüğü (NVİGM) tarafından güncellenen Adrese Dayalı Nüfus Kayıt Sistemi (ADNKS)'nden alınan nüfusla birlikte, kurumsal yerlerde kalan nüfus dikkate alınarak hesaplanmaktadır. Kurumsal yerlerde (kışla, cezaevi, huzurevi, üniversite öğrenci yurtları vb.) kalanlar uluslararası tanım gereği ikamet adreslerinin bulunduğu yerleşim yeri nüfusuna değil, kurumsal yerlerin bulunduğu yerleşim yeri nüfusuna dâhil edilmişlerdir. Ayrıca il, ilçe, belediye, köy ve mahallelere göre nüfuslar belirlenirken; NVİGM tarafından, ilgili mevzuat ve idari kayıtlar uyarınca Ulusal Adres Veri Tabanı'nda yerleşim yerlerine yönelik olarak yapılan idari bağlılık, tüzel kişilik ve isim değişiklikleri dikkate alınmıştır.

31 Aralık 2012 tarihi itibarıyla Türkiye nüfusu 75.627.384 kişidir. 2011 yılında %13,5 olan yıllık nüfus artış hızı 2012 yılında %12'ye düşmüştür. İl ve ilçe merkezlerinde ikamet edenlerin oranı 2011 yılında %76,8 iken 2012 yılında %77,3 olarak gerçekleşmiştir.

Türkiye nüfusunun %18,3'ünün ikamet ettiği İstanbul, 13 854 740 kişi ile en çok nüfusa sahip olan il oldu. Bunu sırasıyla takip eden iller ; %6,6 ile (4 965 542 kişi) Ankara, %5,3 ile (4 005 459 kişi) İzmir, %3,6 ile (2 688 171 kişi) Bursa ve %2,8 ile (2 125 635 kişi) Adana'dır. Bayburt ili ise 75 797 kişi ile en az nüfusa sahip il olmuştur.

Nüfus yoğunluğu olarak ifade edilen "bir kilometrekareye düşen kişi sayısı", Türkiye genelinde 2011 yılına göre 1 kişi artarak 98 kişi oldu. İstanbul kilometrekareye düşen 2 666 kişi ile nüfus yoğunluğunun en yüksek olduğu ilimiz oldu. Bunu sırasıyla; 453 kişi ile Kocaeli, 333 kişi ile İzmir, 264 kişi ile Gaziantep ve 258 kişi ile Bursa illeri takip etmiştir.

Nüfus yoğunluğu en az olan il ise kilometrekareye düşen 12 kişi ile Tunceli oldu. Yüzölçümü bakımından ilk sırada yer alan Konya'nın nüfus yoğunluğu 53, en küçük yüzölçümüne sahip Yalova'nın nüfus yoğunluğu ise 250 olarak gerçekleşmiştir.

² T.C. Başbakanlık Türkiye İstatistik Kurumu, Adrese Dayalı Nüfus Kayıt Sistemi Nüfus Sayımı Sonuçları-28.01.2013, SAYI:13425

Doğu Marmara Kalkınma Ajansının Marmara 2010-2013 yılı Bölge Planı'na göre, Nüfus Projeksiyon çalışmasında doğurganlık ve ölüm oranları geçmiş yıllar verileri baz alınarak ve uzman görüşüne başvurularak tespit edilmiştir. Körfez Geçişi Projesi ile ülke içi göçün beklenenin üzerinde artması yapılan projeksiyonu etkileyebilecek faktörlerden biridir. Körfez Geçişi sonrası özellikle Yalova'nın nüfusunun 2018 yılında 500.000'in üzerine çıkması tahmin edilmektedir. Kocaeli ili nüfusunun bölge nüfusu içi ağırlığının yıllar içinde az oranda artması beklenen bir diğer eğilimdir.

Tablo 4. Nüfus Projeksiyonu

	Türkiye	TR 42	Kocaeli	Sakarya	Düzce	Bolu	Yalova
2010 yılı nüfusu	72.561.312	3.193.210	1.522.408	861.570	335.156	271.545	202.531
2013 Yılı Tahmini	75.348.076	3.451.767	1.669.004	908.937	349.642	266.035	256.136
2018 Yılı Tahmini	78.632.151	3.817.887	1.908.939	962.535	369.165	259.305	315.925
2023 Yılı Tahmini	81.267.965	4.141.393	2.116.643	1.011.504	386.540	248.705	375.978

Kaynak, Veri yılı: "2023 yılı için İl ve Bölge düzeylerinde Nüfus Projeksiyonu", Mehmet Karakaya, TÜİK; Doç. Dr. Sinan Türkyılmaz; Hacettepe Üniversitesi Nüfus Etütleri Enstitüsü; 2008

Tematik Harita 2. Nüfus Projeksiyonu Tematik Haritası

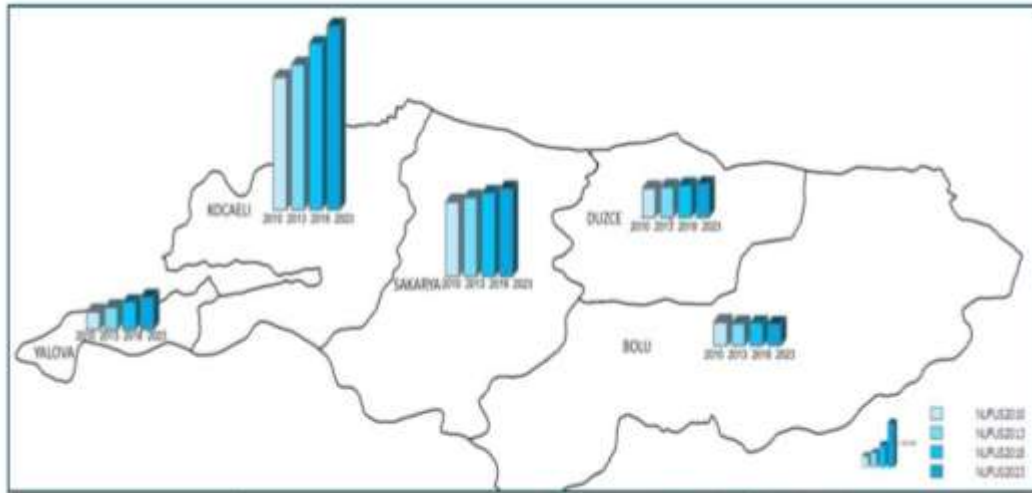

Kaynak, Veri yılı: "2023 yılı için İl ve Bölge düzeylerinde Nüfus Projeksiyonu", Mehmet Karakaya, TÜİK; Doç. Dr. Sinan Türkyılmaz; Hacettepe Üniversitesi Nüfus Etütleri Enstitüsü; 2008

4.1.2. EKONOMİK VERİLER

Üretim yönünden GSYH 2013 yılının ikinci döneminde bir önceki yılın aynı dönemine göre 1998 fiyatlarıyla %4,4 cari fiyatlarla ise %10,2 oranında artmıştır. Bu oranlara göre GSYH, 1998 fiyatlarıyla 30 144 996 bin TL, cari fiyatlarla ise 385 112 808 bin TL olarak gerçekleşmiştir. 1998 fiyatlarıyla bir önceki yılın aynı dönemine göre imalat sanayi, toptan ve perakende ticaret, ulaştırma, depolama ve haberleşme ve inşaat sektörlerinde sırasıyla %3,4, %5,0, %3,3 ve %7,6 oranındaki artışlar, 1998 fiyatlarıyla GSYH büyüme oranını pozitif yönde etkilemiştir.

Kocaeli ili; en yüksek bilanço rakamına ve istihdam ve işletme sayılarında daha düşük oranlara sahiptir. Bu durum, Kocaeli ilinde faaliyet gösteren sanayi sektörlerinde genel olarak katma değer yüksek olması ile açıklanabilir. Bu bölgede Ankara-İstanbul, İstanbul-Bursa bağlantılarının ve Körfez kıyısının sanayileşme koridorları niteliği taşıdığından bahsedilebilir.

2010-2013 Doğu Marmara Kalkınma Planı Raporuna göre, TR42 Düzey 2 Bölgesi, sanayi sektöründeki gelişmişliği, yarattığı istihdam ve sektörlerdeki firma sayısı ve büyüklükleriyle Türkiye'nin öncü sanayi merkezleri olan İstanbul ve Bursa arasında bir sanayi odağı olarak yer almaktadır. DPT Müsteşarlığı tarafından 2003 senesinde yapılan "İmalat Sektörü Gelişmişlik Sıralaması" çalışmasında, Kocaeli 3., Yalova 10., Bolu 23., Sakarya 22. ve Düzce 35. sırada yer almaktadır. Bölgede sanayi sektöründe, TÜİK 2006 yılı verilerine göre 11.892 işletme faaliyet göstermekte ve sanayi sektöründe toplam 187.306 istihdam sağlanmaktadır. Bölge ihracatının %93'ü sanayi sektörlerinden gerçekleşmektedir.



4.2. BÖLGESEL, MAHALLİ BİLGİLER – GAYRİMENKULÜN BULUNDUĞU BÖLGENİN ANALİZİ

4.2.1. KOCAELİ İLİ

Kocaeli, Marmara Bölgesi'nin doğusunda yer alır. Doğuda Sakarya, batıda İstanbul, güneyde Bursa iliyle komşudur. Kocaeli ili; hem Karadeniz hem de Marmara Denizi'ne kıyısı olan illerimizdendir. Kocaeli'de nüfus, sanayileşme ile paralellik arz eden, yıllara göre sürekli artış gösteren bir seyir izlemiştir.

Küçük bir il olan Kocaeli, 3.626 km² genişliğindedir. 1991 yılına kadar Türkiye'nin en küçük ili olan Kocaeli, Bartın ilinin kurulmasıyla (2.140 km²), ikinci küçük il durumuna gelmiştir. İlde biri büyükşehir ve ikisi alt kademe olmak üzere toplam 45 belediye ve 245 köy bulunmaktadır.

Kocaeli ekonomisine yön veren sektörel yapılanma, "Sanayi", "Ticaret", "Turizm" ve "Tarım" şeklinde sıralanmaktadır. Kocaeli, Türkiye İmalat Sanayi içindeki %13'lük payı ile İstanbul'dan sonra ikinci sıradaki konumunu son 20 yıldır muhafaza etmektedir.



Kocaeli'nde ticaret yeterince gelişmemiş olup, İstanbul'un mutlak baskısı altındadır. Sanayideki gelişmişliğine karşın ticarete geri planda kalması, ilde faaliyet gösteren sanayi kuruluşlarının merkezlerinin İstanbul'da olması ve üretim pazarlarının bu ilde yapılmasıyla doğrudan ilgilidir. Fakat son yıllarda yeni açılan büyük alışveriş merkezleri ve mağazalarla ticaret sektöründe gelişme yaşanmaktadır.

Kocaeli, ulaşım açısından, Asya'yı Avrupa'ya bağlayan karayolları (D100 ve TEM) ve demiryolları ile transit geçişin önemli kavşak noktasıdır. İki büyük limanı (Derince ve Yarımca) ve 34 özel iskelesi ile Türkiye'deki deniz taşımacılığı konusunda söz sahibidir. İstanbul'a komşu olan Kocaeli'nin şehir merkezi İzmit'in İstanbul'a uzaklığı 85 km'dir. Ankara'ya TEM otoyolu ile bağlıdır.

4.2.1. ÇAYIROVA İLÇESİ

Çayırova İlçesi, Kocaeli İli ile İstanbul İl sınırında D-100 Karayolu ile E-80 (TEM) Otoyolu ara bölgesinde yer almaktadır.



Lojistik açıdan bakıldığında ilçenin ulaşımının iyi düzeyde olması ve bölgede çok sayıda sanayi alanının bulunması, konumu itibariyle ilçeye olan talebi gün geçtikçe arttırmıştır. Türkiye'nin en önemli sanayi kuruluşlarını da bünyesinde bulunduran ilçe de sanayi yatırımları halen büyük bir hızla devam etmekte olup, bu da bölgedeki işsizlik oranını aşağılara çekmektedir. Otomotiv, gıda, plastik, çelik, elektrik, deri, kimya, elektronik, kauçuk ve daha birçok alanda ülkenin önde gelen sanayi kuruluşlarına sahip Çayırova Türkiye'nin en önemli sanayi merkezi olma yolunda da yapılan yeni yatırımlarla hızla ilerlemektedir. Bölgede yer alan bu sanayi kuruluşlarında istihdam edilmekte olan kişiler genellikle ilçe dışından bölgeye gelmektedir. Bunun en önemli sebeplerinden bir tanesi ise bölgedeki konut arzının yakın zamana kadar kısıtlı olması ve bölgedeki sosyal donatılardaki eksikliklerdir.

Çayırova İlçesinde yer alan başlıca sanayi ve ticaret kuruluşları şunlardır; Tuzla OSB, Isuzu Fabrikası, Honda Fabrikası, Suzuki Fabrikası, Namet Tesisleri, Kığılı Tesisleri, Doğa Madencilik, Akbank Bankacılık Üssü ve Yapı Kredi Bankacılık Üssü

BÖLÜM 5. GAYRİMENKULÜN TANITIMI

5.1. KONUM – ULAŞIM VE ÇEVRE ÖZELLİKLERİ ANALİZ

Değerleme konusu taşınmaz, Kocaeli İli, Çayırova İlçesi, Akse Mahallesi, G22b19a1b-1c pafta, 2080 ada, 1 parsel numaralı arsa vasıflı taşınmazdır.

Değerleme konusu parseli ulaşımı sağlamak için TEM otoyolu üzerinde İstanbul-Kocaeli istikametinde ilerlenirken Şekerpınar kavşağından çıkılır. Bağlantı yolu üzerinde Çayırova tabelaları takip edilerek Muhsin Yazıcıoğlu Caddesine ulaşılır. Bu cadde üzerinde yaklaşık 2,5km devam edildikten sonra sağa Fevzi Çakmak Caddesine dönülür. Bu cadde üzerinde yaklaşık 2km ilerledikten sonra önce sola 553.sokağa, daha sonra yolun sonundan sola 552.sokağa ve soldan 3.sokak olan 549.sokağa dönülür. Konu mülk bu sokak üzerinde sağ tarafta yer almaktadır.

Çayırova Belediyesi sınırları dâhilinde yer alan parsel, Yapı Kredi Bilgi İşlem Merkezine oldukça yakındır. Konu mülke ulaşım hem TEM otoyolu hem de E-5 karayolu ile sağlanabilmektedir. Her iki ulaşım aksı Çayırova yerleşimini çevre sanayi ve yerleşim bölgeleri ile İstanbul merkezine bağlamaktadır. Hızla gelişim gösteren bu çevreye Gebze, İstanbul ve Çayırova'dan talep artmaktadır. Söz konusu parselin yakın çevresinde küçük ve büyük çaplı sanayi kuruluşlarının yer alması gayrimenkulün değerini olumlu yönde etkilemektedir. Parselin yakın çevresinde yer alan TAYSAD, GOSB, Hurdacılar Yapı Kooperatifi, Namet, Doğu Çay ile birçok önemli sanayi kuruluşu ve Yapı Kredi Bankası Bilgi İşlem Merkezi ve Akbank, çevre gelişimini olumlu yönde etkilemektedir.

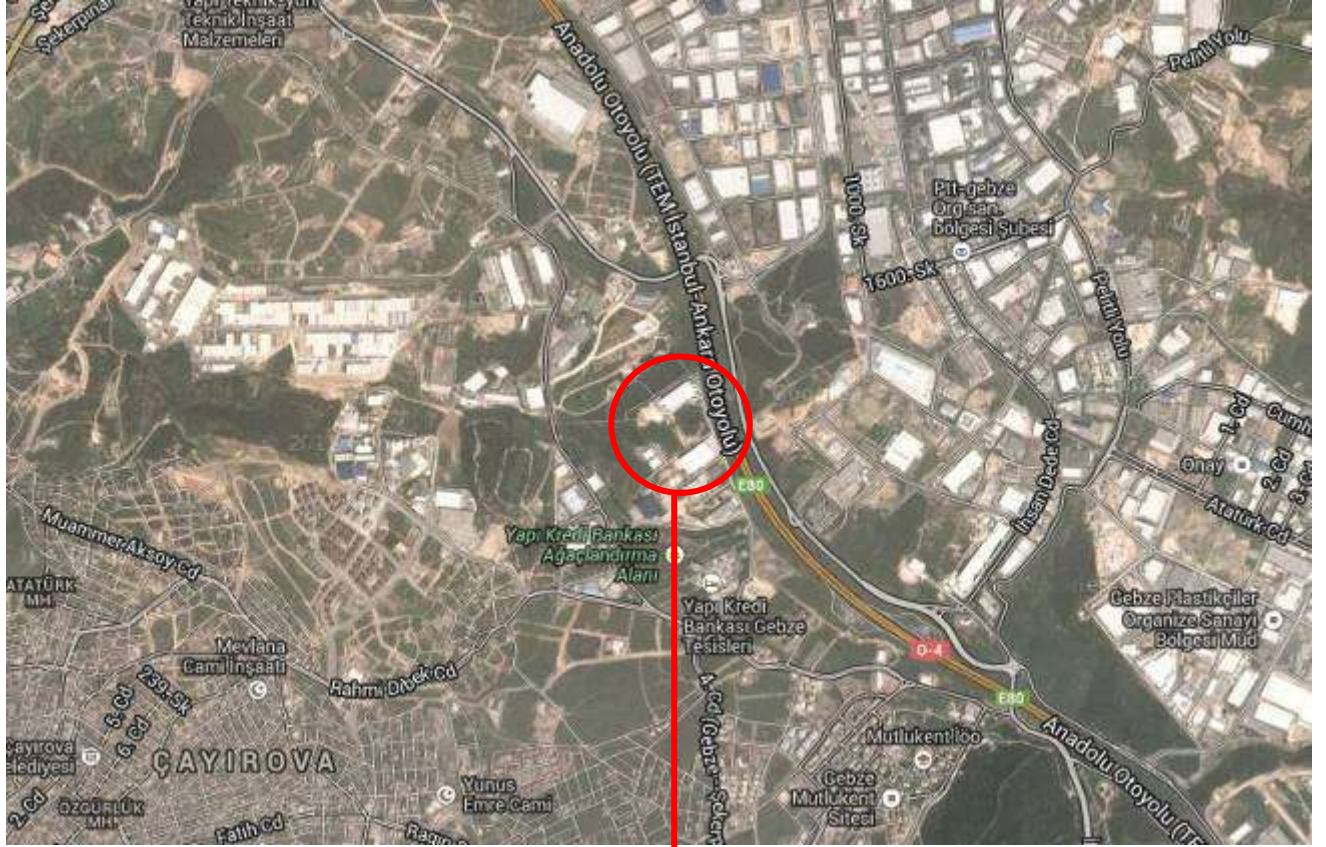

5.2. MÜLKİYET ANALİZİ

GAYRİMENKULÜN	İLİ	KOCAELİ
	İLÇESİ	ÇAYIROVA
	MAHALLESİ	AKSE
	SOKAĞI	-
	PAFTA	G22b19a1b-1c
	ADA	2080
	PARSEL	1
	NİTELİĞİ	ARSA
	YÜZÖLÇÜMÜ (m ²)	23.188,45 m ²
	MALİK	REYSAŞ GAYRİMENKUL YATIRIM ORTAKLIĞI A.Ş.
	CİLT	413
	SAHİFE	41089

TAKYİDAT BİLGİLERİ

Taşınmazın bağlı bulunduğu Çayırova Tapu Sicil Müdürlüğü'nde, 30.12.2012 tarih saat 13.50 itibarıyla yapılan incelemeye göre taşınmaz üzerinde aşağıda ayrıntıları yazılı takyidat bilgilerine ulaşılmıştır.

Rehinler hanesinde:

-Türkiye İş Bankası A.Ş lehine, yıllık %14 değişken faiz ile 1. dereceden FBK müddetle 23.000.000,00 USD bedel ile ipotek. (09.10.2013 tarih 6993 yevmiye)

BÖLÜM 6. GAYRİMENKULÜN TEKNİK ANALİZİ

6.1. İMAR DURUMU VE RUHSAT BİLGİLERİ

1/1000 ÖLÇEKLİ UYGULAMA İMAR PLANI

Değerleme konusu parsel Çayırova Belediyesi İmar Müdürlüğü'nden alınan bilgiye göre 1/1000 ölçekli Uygulama İmar Planı'na göre değerlendirme konusu parseller “**Sanayi Alanı**” olarak planlandığı bilgisi alınmıştır.

2080 Ada 1 Parsel'in Yapılaşma Koşulları; Ayrık Nizam, KAKS= 0,60, Bina Yüksekliği= 15,50 m, ön bahçe mesafesi: 10 mt olarak belirtilmiştir.

Raporun yazıldığı gün imar durumları resmi olarak başvurulmuş olup, raporun ekine konulacaktır.

Raporun yazıldığı gün imar durumları ve kadastral durumlarının doğruluğu teyit edilmiştir.

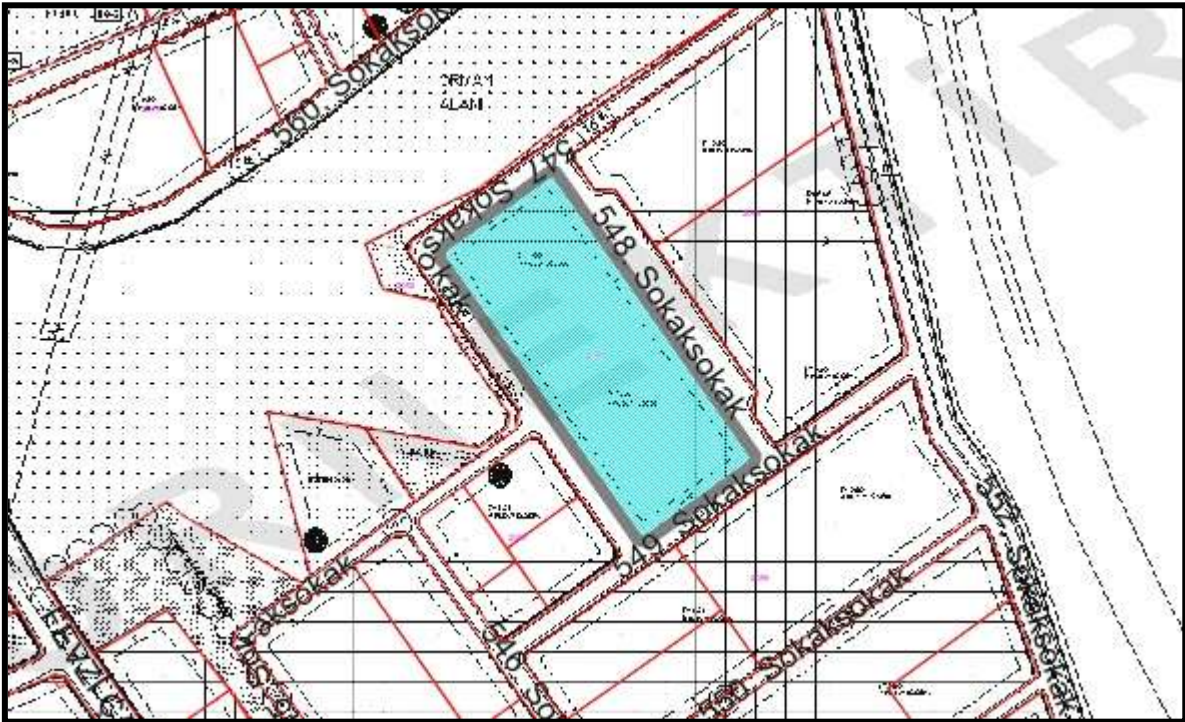

6.2. GAYRİMENKULÜN YAPISAL VE İNŞAİ ÖZELLİKLERİ

Değerleme konusu 2080 ada 1 nolu parsel, 23.188,45 m2 yüzölçüme sahiptir. Dört tarafı yola cepheli olan parselin mevcutta güneydoğu cephesi 549.sokağa, güneybatı cephesi ise 547.sokağa cepheli vaziyettedir. Mevcutta parselin kuzeydoğu ve kuzeybatı cephelerinde yer alan imar yolları açılmamıştır. Parsel dörtgen geometrik şekle ve doğu-batı yönünde eğimli bir arazi yapısına sahiptir. Parselin sınırlarını belirleyici her hangi bir sınırlayıcı bulunmamakta olup parsel üzeri doğal bitki örtüsü ile kaplıdır. Konu parselin altyapı imkânlarından istifadesi tam olup cepheli olduğu imar yolları mevcutta açık değildir.

BÖLÜM 7. GAYRİMENKUL HAKKINDAKİ ANALİZLER

7.1. GAYRİMENKULÜN OLUMLU ÖZELLİKLERİ

- ✓ Bölgede sanayi amaçlı yapıların bulunması ve çok sayıda çalışan potansiyelinin bulunması,
- ✓ Yapılaşmaya uygun geometrik şekle ve büyüklüğe sahip olması,
- ✓ TEM otoyoluna yakın konumda yer alması
- ✓ Parselin dört cephesinin yola cepheli olması

7.2. GAYRİMENKULÜN OLUMSUZ ÖZELLİKLERİ

- Bölgenin mevcutta dönüşüm sürecini tamamlamamış olması,
- Bölgeye ulaşımın toplu taşıma araçlarıyla rahat sağlanamaması,
- Konu taşınmazın ilçe ve şehir merkezine uzak konumda yer alması,

7.3. EN ETKİN VE VERİMLİ KULLANIM ANALİZİ

En etkin ve verimli kullanım analizi; mülkün fiziki olarak uygun, yasalara göre mümkün ve finansal olarak gerçekleştirilebilir en uygun kullanım biçiminin belirlenmesidir. En Etkin ve Verimli Kullanımda en iyi proje en yüksek getiriye sağlayan proje değil aynı zamanda yasal mevzuatın gereklerini de yerine getirerek uygun değer verimi sağlayan projedir. Taşınmazların en etkin ve verimli kullanımı, mevcut niteliklerine uygun olarak Sanayi amaçlı olarak kullanılmasıdır

BÖLÜM 8. EMSALLER

Emsal 1: Taşınmazın yer aldığı bölgeye 1 km mesafede E:0,60 sanayi imarlı 1.800 m² yüzölçümlü ve aynı imar şartlarına sahip olan arsa 750.000 USD bedelle pazarlanmaktadır. (417 USD/m²)

TEL: 0532 434 94 64

Emsal 2: Taşınmazın güneyinde, aynı bölgede iç kısımda yer alan E:0,60 sanayi imarlı 6.430 m² yüzölçümlü ve aynı imar şartlarına sahip olan arsa 1.750.000 USD bedelle pazarlanmaktadır. (272USD/m²)

TEL: 0262 744 19 41

Emsal 3: Taşınmazın yer aldığı bölgede yakın konumda E:0,60 sanayi imarlı 14.500 m² yüzölçümlü olan arsa 5.800.000 USD bedelle pazarlanmaktadır. (400 USD/m²)

TEL: 0262 721 00 88

Emsal 4: Taşınmazın yer aldığı bölgede Marmara Geri Dönüşümcüler Toplu İşyeri Kooperatifi güneyinde E:0,60 h:9,50 sanayi imarlı 5.000 m² yüzölçümlü arsa 1.750.000 USD bedelle pazarlanmaktadır. (350 USD/m²)

TEL: 0532 293 39 48 – 0262 644 91 91

Emsal 5: Taşınmazın yer aldığı bölgede yakın konumda E:0,60 sanayi imarlı 5.000 m² yüzölçümlü olan arsa 2.000.000 USD bedelle pazarlanmaktadır. (400 USD/m²)

TEL: 0262 646 36 16

Emsal 6: Taşınmazın yer aldığı bölgede yakın konumda E:0,60 sanayi imarlı 30.000 m² yüzölçümlü olan arsa 11.500.000 USD bedelle pazarlanmaktadır. (383 USD/m²)

TEL: 0262 646 36 16

Emsal 7: Taşınmazın yer aldığı bölgede 2076 ada 2 numaralı parsel E:0,60 sanayi imarlı 4.939 m² yüzölçümlü olan arsa 2.100.000 USD bedelle pazarlanmaktadır. (425 USD/m²)

TEL: 0532 492 87 19

BÖLÜM 9. DEĞERLENDİRMELER

Taşınmazın değerlemesinde ulaşım akslarına yakın konumda yer alması, cephe aldığı cadde üzerindeki konumu, ulaşımın imkânı, belirtilen emsallerin konumları, mevcut piyasa koşulları göz önünde bulundurulmuştur.

Bölgede yer alan çok sayıda sanayi kuruluşu ve fabrika nedeniyle nitelikli konut ihtiyacının bulunması, bölgeye ulaşımın TEM otoyolu ve TEM-D100 Karayolu bağlantı yolu üzerinden sağlanıyor olması, bölgenin dönüşüm sürecini tamamlamamış olması gibi etkenler göz önünde bulundurulmuştur.

Değerleme konusu taşınmaz, yasal hali ve buna bağlı hukuki işlemlerinin analizleri sonucunda, taşınmazların Gayrimenkul Yatırım Ortaklığı portföyünde yer almasında herhangi bir kısıtlayıcı engel bulunmamaktadır.

G22B19A1b-1c PAFTA, 2080 ADA, 1 PARSEL

11.000.000-TL

(Onbirmilyontürklirası)

(5.163.349 USD – 3.748.636 EUR)

Değer takdir edilmiştir.

 **A pozitif**
Gayrimenkul Değerleme A.Ş.
Tatlıcı Mehmet Erenli Caddesi
Orman Hırsat Kayacan Sk. No:11 D:2 G:2 Kat:1/1
Tel: (0216) 339 90 00 - 369 8000 Faks: (0216) 339 90 49
Licence No: 001 001 12/14



Ahmet PINARBASI
Sorumlu Değerleme Uzmanı
SPK Sicil No: 400240

*31.12.2013 tarihli T.C. Merkez Bankası döviz kurlarına göre; 1 \$= 2,1304– 1€= 2,9344 TL olarak alınmıştır.

*Takdir edilen değerlere KDV dâhil değildir.

BÖLÜM 10. FOTOĞRAFLAR – EKLER







TSPAKB TÜRKİYE SERMAYE PİYASASI
ARACI KURULUŞLARI BİRLİĞİ

Tarih : 30.05.2005

No : 400240

DEĞERLEME UZMANLIĞI LİSANSI

Sermaye Piyasası Kurulu'nun Seri: VIII, No:34 sayılı "Sermaye Piyasasında Faaliyette Bulunanlar İçin Lisanslama ve Sicil Tutmaya İlişkin Esaslar Hakkında Tebliğ"i uyarınca

Ahmet PINARBAŞI

Değerleme Uzmanlığı Lisansını almaya hak kazanmıştır.

A. Arıkan
İlkay ARIKAN
GENEL SEKRETER



M. Demirbilek
Müsiim DEMİRBİLEK
BİRLİK BAŞKANI



T.C.
YILDIZ ÜNİVERSİTESİ



HÜSEYİN OĞLU, 1966 MAHMUDIYE DOĞUMLU

AHMET PINARBAŞI

1987 - 1988

ÖĞRETİM YILINDA
MİMARLIK FAKÜLTESİ
ŞEHİR VE BÖLGE PLANLAMA BÖLÜMÜNDEKİ
ÖĞRENİMİNİ BAŞARIYLA TAMAMLADIĞINDAN KENDİSİNE
ŞEHİR VE BÖLGE PLANCISI
DİPLOMASI
VERİLMİŞTİR.

REKTÖR

Prof. Süha TONER

DEKAN

Prof. Dr. Necati İNCEOĞLU

Diploma Numarası:

14568

Diploma Tarihi

4.10.1988



TMMOB ŞEHİR PLANCILARI ODASI

KAMULAŞTIRMA BİLİRKİŞİLİĞİ SERTİFİKASI

Odamız üyesi 844 sicil nolu, 38323074088 T.C. Kimlik Nolu

Ahmet Pınarbaşı

Meslek İçi Sürekli Eğitim Merkezi Kapsamında
27-28 Ekim 2007 Tarihinde Samsun İli'nde
Düzenlenen Eğitimi Başarıyla Tamamlamıştır.



Belge Tarihi : 26.12.2007
Belge No : 003