



**Emek Taşınmaz Değerleme
ve Danışmanlık A.Ş.**

DEĞERLEME RAPORU

REYSAŞ GAYRİMENKUL YATIRIM ORTAKLIĞI A.Ş.

KOCAELİ - ÇAYIROVA - AKSE

2080 ADA - 1 PARSEL

DEPO

Bu değerleme raporu, Reysaş Gayrimenkul Yatırım Ortaklığı A.Ş.'nin istemi üzerine hazırlanmıştır. İlgilisi ve hazırlanış amacı dışında, Emek Taşınmaz Değerleme ve Danışmanlık A.Ş.'nin yazılı onayı alınmadan üçüncü kişiler tarafından kullanılamaz, çoğaltılamaz ve dağıtılamaz.

www.emektd.com.tr
E-Posta : emek@emektd.com.tr
Telefon : + 90 (216) 201 21 12
Faks : + 90 (216) 201 21 15

ÖZET BİLGİLER

Rapor No	REYS-201800038
Rapor Tarihi	17.12.2018
Değerleme Tarihi	13.12.2018
Rapor Türü	Değerleme Raporu
Raporu Hazırlayanlar	Eyüp AYKUT - Değerleme Uzmanı
Sorumlu Değerleme Uzmanı	Fatih ÖZER
Dayanak Sözleşmenin Tarih ve Numarası	29.01.2018 - 002
Değerleme, SPK Düzenlemeleri Kapsamında mıdır?	SPK Standartlarına Uygundur.

Taşınmazın Adresi	Akse Mahallesi, 549. Sokak, Çayırova/Kocaeli
Tapu Kayıt Bilgileri	Kocaeli İli, Çayırova İlçesi, Akse Mahallesi, 2080 Ada, 1 Parsel
Tapu Kütüğündeki Niteliği	3 Katlı Betonarme Depo ve Arsası
Taşınmazın Parselinin Güncel İmar Durumu	Sanayi Alanı, Ayrık Düzen, KAKS: 0,60, Hmax: 15,50 m
Taşınmazın Güncel Kullanım Durumu	Depolama
Rapor Tarihinin Göre Taşınmazın Değeri	KDV Hariç: 135.850.000.- TL KDV Dahil: 160.303.000.- TL

Bağımsızlık ve Uygunluk Açıklaması:

- ✓ Raporunda sunulan bulgular, değerlendirme uzmanının sahip olduğu bilgiler çerçevesinde doğrudur.
- ✓ Raporunda yer alan çözümleme ve sonuçlar, yalnızca belirtilen varsayımlar ve koşullarla sınırlıdır.
- ✓ Değerleme uzmanının, değerlendirme konusunu oluşturan taşınmaz ve değerlemeyi talep eden müşteri ile herhangi bir ilişkisi bulunmamaktadır.
- ✓ Değerleme hizmetinin ücreti, raporla ilgili herhangi bir koşula bağlı değildir.
- ✓ Değerleme hizmeti, SPK ve BDDK düzenlemelerinde, değerlendirme kuruluşları ve değerlendirme uzmanları için belirlenmiş ölçütler ve kurallar çerçevesinde gerçekleştirilmiştir.
- ✓ Değerleme uzmanı, bu değerlendirme için gerekli mesleki eğitim, bilgi ve deneyime sahiptir.
- ✓ Değerleme uzmanı, değerlendirme çalışması sırasında taşınmazı kişisel olarak görmüş ve incelemiştir.

BÖLÜM 1

DEĞERLEMENİN İLGİLİSİ VE KAPSAMI

1.1. Müşteriyi Tanıtıcı Bilgiler ve Adresi

Reysaş Gayrimenkul Yatırım Ortaklığı A.Ş. temelleri 1989 yılında Ankara’da atılmış Reysaş Taşımacılık ve Lojistik Ticaret A.Ş.’nin iştirakidir. Depoculuk alanında taşınmaz ve taşınmaz projelerine yatırım yapmak, geliştirmek ve bu yerleri uzun süreli kiralamak üzere, 03.09.2008 tarihinde kurulmuştur. 12.07.2010 tarihinde halka arz edilmiş olup hisseleri RYGYO koduyla Borsa İstanbul’da işlem görmektedir. Depo geliştirmeye odaklanmış Türkiye’nin ilk ve tek gayrimenkul yatırım ortaklığıdır.

Merkezi; “Küçük Çamlıca Mahallesi, Erkan Ocaklı Sokak, No: 11, Üsküdar/İstanbul” adresindedir.

1.2. Değerleme İsteminin Kapsamı ve Varsa Müşteri Tarafından Konulan Sınırlamalar

Kocaeli İli, Çayirova İlçesi, Akse Mahallesi, 2080 ada, 1 parsel sayılı, 23.188,45 m2 yüzölçümlü, tapu kütüğündeki niteliği “Üç Katlı Betonarme Depo ve Arsası” olan, Reysaş Gayrimenkul Yatırım Ortaklığı A.Ş.’nin mülkiyetinde bulunan taşınmazın **pazar değerinin** belirlenmesi amacıyla Şirketimize değerlendirme isteminde bulunulmuştur. Bu istemde, müşteri tarafından konulan herhangi bir sınırlama yoktur.

1.3. Kullanılan Değer Tanımı ve Varsayımlar

Değerleme çalışmamızda, müşterinin de istemi doğrultusunda, değerlendirme konusu taşınmazların değeri, “Pazar Değeri” tanımı çerçevesinde belirlenmiştir.

Pazar Değeri: Uygun süreli bir beğendirme (*pazarlama*) çalışmasının ardından, birbirinden bağımsız, bilgili, tutarlı, iyi düşünceli ve istekli bir alıcı ile istekli bir satıcı arasında, bir zorlama olmaksızın ve alıcı ile satıcının pazar dışı etkenlerden etkilenmeyecekleri koşullar altında yapacakları anlaşma çerçevesinde, taşınmaz için karşılık el değiştirmesi gereken kestirimsel (*tahmini*) tutardır.

Pazar Değeri Tanımının Temel Varsayımları:

- ✓ Alıcı ve satıcı bilinçli davranmaktadırlar.
- ✓ Alıcı ve satıcı taşınmazla ilgili tüm konuları eksiksiz bilmektedirler.
- ✓ Taşınmazın satışı için uygun bir süre tanınmıştır.
- ✓ Ödeme, para olarak ya da benzeri biçimlerde yapılacaktır.
- ✓ Taşınmazın satın alınmasında gerekebilecek kaynak, piyasa faiz oranları üzerinden, kolaylıkla sağlanabilecektir.

Bir taşınmazın pazar değeri, onun yalın yapısal durumundan çok, pazarın varsaydığı yararlılıklarını gösterir; pazarın ortak algılama ve eylemlerini yansıtır. Pazar değeri tabanlı değerlemelerde, alım satım işlemlerinin gerçekleştiği pazarın, pazar dışı etkenlerce sınırlandırılmadığı varsayılır.

1.4. Değerleme Konusu Taşınmaz İçin Son Üç Yılda Yapmış Olduğumuz Değerlemeler

Taşınmaza ilişkin; 11.02.2015 gün ve REYS-201500005 sayılı kira değeri belirleme raporumuz ile 29.12.2015 gün ve REYS-201500074 sayılı, 14.07.2016 gün ve REYS-201600013 sayılı, 26.12.2016 gün ve REYS-201600033 sayılı değerlendirme raporlarımız bulunmaktadır.

BÖLÜM 2

TAŞINMAZ İLE İLGİLİ BİLGİLER

2.1. Yer, Konum, Arazi ve Çevrenin Gelişim Özellikleri

Değerleme konusu taşınmaz; “Akse Mahallesi, 549. Sokak, Çayırova/Kocaeli” adresinde yer almaktadır. Taşınmaz; Çayırova Sanayi Bölgesi’nde bulunmaktadır. Bölgede, ağırlıklı olarak depolama amaçlı yapılaşmanın sürmekte olduğu görülmektedir. Yakın çevrede Yapı Kredi Bankacılık Üssü, Namet Üretim Tesisi, Reysaş Lojistik Depoları, çeşitli büyüklükte depolama ve lojistik amaçlı yapılar ve ticari işletmeler yer almaktadır.

Taşınmazın parseli, geometrik olarak dikdörtgenimsi biçimli olup topografik olarak kuzeydoğudan güneybatıya doğru eğimli bir yapıdadır. Üzerinde bir adet 3 katlı depolama yapısı bulunmaktadır. Parselin kuzeydoğu sınırı 548. Sokak’a yaklaşık 238 m, kuzeybatı ve güneybatı sınırı 547. Sokak’a yaklaşık 337 m ve güneydoğu sınırı 549. Sokak’a yaklaşık 93 m cephelidir. Parsel, bölgedeki tüm altyapı hizmetlerinden yararlanmaktadır. Koordinatları; “40.84270915, 29.41043352” biçimindedir.



2.2. Tapu Bilgileri ve Kısıtlayıcı Kayıtlar

ANA TAŞINMAZIN;			
İli	Kocaeli	Ada No	2080
İlçesi	Çayırova	Parsel No	1
Mahallesi	Akse	Yüzölçümü (m2)	23.188,45
Köyü	-	Yevmiye No	1127
Sokağı	-	Cilt No	413
Mevkii	-	Sayfa No	41089
Pafta No	-	Tapu Tarihi	14.02.2013
Niteliği	Üç Katlı Betonarme Depo ve Arsası		
Sahibi	Adı, Soyad / Unvan		Pay Oranı
	Reysaş Gayrimenkul Yatırım Ortaklığı A.Ş.		Tam

Tapu ve Kadastro Genel Müdürlüğü bilgi sisteminden alınan TAKBİS çıktısına göre, taşınmazın tapu kütüğünde aşağıdaki kayıtlar bulunmaktadır:

Gayrimenkul Rehin Hakları Bölümü:

- Türkiye İş Bankası A.Ş. lehine, Reysaş GYO'nun kullandığı ve kullanacağı krediler için, 1. derecede, 23.000.000.- USD'lik ipotek (09.10.2013 - 6993).

2.3. İmar Durumu Bilgileri ve Yasal Belgeler

Çayırova Belediyesi'nden alınan bilgiye göre, değerlendirme konusu taşınmazın parselinin güncel imar durumu; 12.01.2017 onay tarihli, 1/1.000 ölçekli Çayırova Revizyon Uygulama İmar Planı kapsamında, "Sanayi Alanı, KAKS: 0,60, Hmax: 15,50 m" biçimindedir.

Taşınmazın parselinin yapılanması ve kullanım biçimi güncel imar durumuna uygundur.

Çayırova Belediyesi'nde taşınmaza ilişkin, 22.08.2014 onay günlü tadilat mimari projesi ve 05.03.2015 onay günlü çatı tadilat projesi incelenmiş; 25.11.2013 gün ve 680 sayılı ilk ruhsat, 08.05.2014 gün ve 241 sayılı ad değişikliği nedeniyle yenileme ruhsatı, 29.08.2014 gün ve 483 sayılı tadilat yapı ruhsatı, 31.03.2015 gün ve 125 sayılı tadilat yapı ruhsat ile 03.06.2015 gün ve 81 sayılı yapı kullanma izin belgesi görülmüştür. İmar dosyası üzerinde yapılan incelemede, taşınmaza ilişkin yapı tatil tutanağı, encümen kararı vb. olumsuz bir belgeye rastlanılmamıştır.

31.03.2015 gün ve 125 sayılı tadilat yapı ruhsatı: 2-C yapı sınıfında, 3 kat (yol kotu altı 2 + yol kotu üstü 1), depolar (42.525,17 m²) ve ortak alan (14.851,83 m²) olmak üzere, toplam 57.387 m² yapı inşaat alanı için verilmiştir.

03.06.2015 gün ve 81 sayılı yapı kullanma izin belgesi: 2-C yapı sınıfında, 3 kat (2 yol kotu altı 2 + yol kotu üstü 1), depolar (42.525,17 m²) ve ortak alan (14.851,83 m²) olmak üzere, toplam 57.387 m² yapı inşaat alanı için verilmiştir.

2.4. Yapılaşma Bilgileri

2.4.1. Bitmiş Yapılaşma

Parsel üzerinde 3 katlı depo yapısı bulunmaktadır. Parselde, yapının oturduğu alan dışında kalan yaklaşık 8.000 m²'lik bölümde saha betonu ve yaklaşık 150 uzunluğunda bahçe duvarı bulunmaktadır.

22.08.2014 onay günlü mimari projesine göre, 2. bodrum katta (~ 14.851 m²) otopark ve sığınak bölümleri; 1. bodrum katta (~ 14.068 m²) depolama bölümü; zemin katta (~ 13.285 m²) depolama bölümü ve zemin asma katta (~ 1.116 m²) personel idari bölümünden oluşmaktadır. Ayrıca, depo binasına ilişkin 05.03.2015 onay günlü çatı tadilat projesi hazırlanmış ve çatı arasında yaklaşık 14.067 m²'lik depolama bölümü oluşturulmuştur. Depo, 05.03.2015 onay günlü çatı tadilat projesiyle birlikte toplam yaklaşık 57.387 m² yapı inşaat alanlı olmuştur.

Depo'nun;

Yapı Tarzı	: Betonarme
Yapı Düzeni	: Ayrık
Yapı Sınıfı	: 4-A

Binanın Kat Adedi	: 3
Yapı İnşaat Alanı (m2)	: 57.387
Yaşı	: 4
Elektrik	: Şebeke
Su	: Şebeke
Kanalizasyon	: Şebeke
Su Deposu	: Yok
Hidrofor	: Yok
Isıtma Sistemi	: Yok
Jeneratör	: Yok
Asansör	: Yok
Çatı	: Panel Sac
Dış Cephe	: Ytong Duvar Paneli ve Alüminyum Panel
Kapı ve Pencere Doğramaları	: -
Manzarası	: Bulunmamaktadır
Park Yeri	: Var
Güvenlik	: Var
Yangın Tesisatı	: Var
Deprem Bölgesi	: 1. Derece

Yerinde yapılan incelemede; taşınmazın depolama amaçlı kullanıldığı ve taşınmazın toplam 57.387 m2 yapı inşaat alanlı olduğu görülmüştür. Deponun genelinde zemin sıkıştırılmış beton kaplı olup iç duvarlar boyasızdır. Dış cephesi ytong duvar paneli ve alüminyum panel, çatısı çelik konstrüksiyon üzeri panel kaplamadır. Depoda toplam 30 adet seksiyonel (*katlanabilir*) nakliye kapısı bulunmakta olup deponun her katına nakliye aracı ile erişim sağlanabilmektedir.

2.4.2. Sürmekte Olan Yapılaşma

-

2.4.2.1. Sürmekte Olan Yapılaşmanın Yapı Denetimleri

-

2.4.3. Proje Aşamasındaki Yapılaşma

-

2.5. Yasal Olmayan Yapılaşma

-

2.6. Taşınmazın Değerini Etkileyen Olumlu ve Olumsuz Faktörler

2.6.1. Olumlu Faktörler

- Sanayi ve depolama amaçlı olarak gelişen bölgede bulunması,
- TEM Otoyolu'na yakın olması nedeniyle ulaşımının kolay olması.

2.6.2. Olumsuz Faktörler

-

BÖLÜM 3

DEĞERLEME VE YÖNTEMLERİ

Taşınmazın değerlemesinde karşılaştırma (*emsal*), maliyet ve gelir yöntemleri kullanılmıştır.

3.1. Karşılaştırma (*Emsal*) Yöntemi

Arsa Değeri: Değerlemesi yapılan taşınmazın arsası ile karşılaştırılabilir (*emsal*) nitelikteki arsalar için yapılan araştırmalardan elde edilen bulgular aşağıdadır:

- **Satılık Arsa (Keller Williams Cadde Gayrimenkul / 216 – 414 11 22):** Değerleme konusu taşınmaz ile aynı bölgede, aynı imar durumuna sahip (Sanayi Alanı – KAKS: 0,60), 2081 ada 6 parsel sayılı, 1.525 m² yüzölçümlü arsa 3.100.000.- TL'den satılıktır. [*Metrekare satış fiyatı: 2.033.- TL*]
- **Satılık Arsa (Mega Gayrimenkul / 532 – 274 45 72):** Değerleme konusu taşınmaz ile aynı bölgede, aynı imar durumuna sahip (Sanayi Alanı – KAKS: 0,60), 2070 ada 2 parsel sayılı, 5.915 m² yüzölçümlü arsa 12.500.000.- TL'den satılıktır. [*Metrekare satış fiyatı: 2.113.- TL*]
- **Satılık Arsa (Burada Yapı Gayrimenkul / 262 – 728 15 50):** Değerleme konusu taşınmaz ile aynı bölgede, Şekerpınar 2 Mahallesi'nde, aynı imar durumuna sahip (Sanayi Alanı – KAKS: 0,60), 1.500 m² yüzölçümlü arsa 3.000.000.- TL'den satılıktır. [*Metrekare satış fiyatı: 2.000.- TL*]
- **Satılık Arsa (Lider İnşaat Emlak / 216 – 230 00 88):** Değerleme konusu taşınmaz ile aynı bölgede, Şekerpınar 2 Mahallesi'nde, sanayi imarlı, değerlendirme konusu taşınmaza göre yapılaşma hakkı daha yüksek (KAKS: 0,80), 37.000 m² yüzölçümlü arsa 85.000.000.- TL'den satılıktır. [*Metrekare satış fiyatı: 2.297.- TL*]
- **Satılık Arsa (Burada Yapı Gayrimenkul / 262 – 728 15 50):** Değerleme konusu taşınmaz ile aynı bölgede, Şekerpınar 2 Mahallesi'nde, sanayi imarlı, değerlendirme konusu taşınmaza göre yapılaşma hakkı daha yüksek (KAKS: 0,80), 7.600 m² yüzölçümlü arsa 18.000.000.- TL'den satılıktır. [*Metrekare satış fiyatı: 2.368.- TL*]

Değerlemesi yapılan taşınmaz ile karşılaştırılabilir (*emsal*) nitelikteki arsalar için bölgede yapılan araştırmalarda, metrekare satış fiyatlarının 2.000 – 2.300 TL aralığında olduğu görülmüş; değerlendirme konusu taşınmazın metrekare fiyatının 2.100.- TL olabileceği sonucuna ulaşılmıştır.

Buna göre, değerlendirme konusu taşınmaz arsa değeri; (23.188,45 m² x 2.100.- TL) = ~ **48.696.000.- TL** olarak bulunmuştur.

3.2. Maliyet (*Gider*) Yöntemi

Yapılı Değer: Değerleme konusu taşınmazın yapı değerinin saptanabilmesi için maliyet yönteminin uygulanmasında, Çevre ve Şehircilik Bakanlığı birim maliyet fiyatları ile 1319 sayılı Emlak Vergisi Kanunu'na dayanılarak çıkarılıp, 15.03.1972 tarih ve 14129 sayılı Resmi Gazete'de yayımlanan Emlak Vergisine Matrah Olacak Vergi Değerlerinin Takdirine İlişkin Tüzük'te yer alan ve sonradan yapılan değişiklikleri 02.12.1982 tarih ve 17886 sayılı Resmi Gazete'de yayımlanan “*Aşınma Paylarına İlişkin Oranları Gösteren Cetvel*” kullanılmıştır.

Yapı	Yapı Sınıfı	Alan (m2)	Yapım Yılı	Yaş	Metrekare Maliyeti (TL)	Maliyet Bedeli (TL)	Yıpranma Oranı	Yıpranma Payı Tutarı (TL)	Yıpranmalı Maliyet Bedeli (TL)
Depo	4-A	57.387	2014	4	1.016	58.305.192	% 6,00	3.498.312	54.806.880
Çevre Düzenlemesi	1-A	8.000	2014	4	153	1.224.000	% 10,00	122.400	1.101.600
						59.529.192		3.620.712	55.908.480

Taşınmazın Değeri: Karşılaştırma (*emsal*) yöntemiyle ulaşılan yaklaşık 48.696.000.- TL'lik arsa değeri ve maliyet yöntemine göre bulunan yaklaşık 55.908.000.- TL'lik yapı değerinin toplamından **104.604.000.- TL** değere ulaşılmaktadır.

3.3. Gelir Yöntemi

Üzerindeki yapılaşma tamamlanmış olan taşınmazın için yıllık gelir akımları üzerinden “*Harcanabilir Gelir Akımlarının Bugünkü Değeri Yöntemi*” uygulanmıştır.

3.3.1. Harcanabilir Gelir Akımlarının Bugünkü Değeri Yöntemi Açıklaması

Taşınmazdan sağlanan ve gelecekte de sağlanacağı öngörülen harcanabilir (*net*) gelirlerin, uygun bir anaparaya dönüş oranı üzerinden bugünkü değeri saptanır. Bu yöntem taşınmazın harcanabilir gelirini taşınmazın değerine dönüştüren bir süreci kapsar. Anaparaya dönüş oranı da, beklenen getiri oranının bir yansıması olarak, yöntemin ana ögesidir.

Kullanılan Formüller

Taşınmaz Değeri Formülü:

Yılsonlarında elde edileceği varsayılan harcanabilir gelir akımlarının bugünkü değeri (*indirgenmiş gelir akımları*) yönteminde kullanılan temel formül aşağıdadır:

$$Td = [Hg \times (((1 + Ao)^d - (1 + b)^d) / ((1 + Ao)^d \times (Ao - b)))] + [Ud / (1 + Ao)^{(d+1)}]$$

$$Ud = [Hg \times (1 + b)^{(d+1)}] / (Ao - b)$$

Td: Taşınmazın bugünkü değeri

Hg: Harcanabilir (*net*) gelir

Ao: Taşınmaz için anaparaya dönüş (*genel kapitalizasyon*) oranı

d: Dönem sayısı (*vade*)

Gd: Taşınmazın gelecekteki değeri

Ud: Uç değer

b: Büyüme oranı

Anaparaya Dönüş (Kapitalizasyon) Oranı Formülü:

$$Ao = [(((Ro + Rp) - Eo) / (1 + Eo)) \times (1 - Ya)] + Ya$$

Ao: Genel anaparaya dönüş (*kapitalizasyon*) oranı

Ro: Risksiz getiri oranı

Rp: Risk primi

Eo: Enflasyon oranı

Ya: Yapı değerinin taşınmazın toplam değeri içindeki ağırlığı

3.3.2. Harcanabilir Gelir Akımlarının Bugünkü Değeri Yönteminin Uygulanması

Taşınmazın yıllık gelirinin belirlenmesi için karşılaştırma (*emsal*) yöntemi uygulanmıştır.

Taşınmazdan kira geliri elde edilmektedir. Kira gelirinin ne olabileceğinin belirlenmesi yolunda, taşınmaz ile karşılaştırılabilir (*emsal*) nitelikteki taşınmazlar için yapılan araştırmalarda elde edilen bulgular aşağıdadır:

- **Kiralık Depo (RE Gayrimenkul / 216 – 909 23 17):** Değerleme konusu taşınmaz ile aynı bölgede, 300 m2 ofis + 25.490 m2 depo olmak üzere, toplam 25.790 m2 yapı inşaat alanlı, değerlendirme konusu taşınmazla benzer yapı nitelikli depolama binası aylık 560.000.- TL'den kiralıktır. [*Metrekare kira fiyatı: 21,71.- TL*]
- **Kiralık Depo (Emlakmer / 262 – 721 19 19):** Değerleme konusu taşınmaz ile aynı bölgede, 3100 m2 ofis + 11.300 m2 depo olmak üzere, toplam 14.400 m2 yapı inşaat alanlı, değerlendirme konusu taşınmazla benzer yapı nitelikli depolama binası aylık 300.000.- TL'den kiralıktır. [*Metrekare kira fiyatı: 20,83.- TL*]
- **Kiralık Depo (Advance Gayrimenkul / 262 – 744 10 01):** Değerleme konusu taşınmaz ile aynı bölgede, 850 m2 yapı inşaat alanlı, değerlendirme konusu taşınmazla benzer yapı nitelikli depolama binası aylık 17.000.- TL'den kiralıktır. [*Metrekare kira fiyatı: 20,00.- TL*]
- **Kiralık Depo (Elit Emlak / 216 – 751 18 36):** Değerleme konusu taşınmaz ile aynı bölgede, 2 bodrum + zemin katlı, toplam 7.000 m2 yapı inşaat alanlı, değerlendirme konusu taşınmazla benzer yapı nitelikli depolama binası aylık 150.000.- TL'den kiralıktır. [*Metrekare kira fiyatı: 21,43.- TL*]
- **Kiralık Depo (RE Gayrimenkul / 216 – 909 23 17):** Değerleme konusu taşınmaz ile aynı bölgede, asma katta 232 m2 ofis + 5.768 m2 depo olmak üzere, toplam 6.000 m2 yapı inşaat alanlı, değerlendirme konusu taşınmazla benzer yapı nitelikli depolama binası aylık 130.000.- TL'den kiralıktır. [*Metrekare kira fiyatı: 21,67.- TL*]

Yapılan araştırma ve değerlendirmeler sonucu, depolama amacına yönelik olarak ve nitelikli bir biçimde yapılmış olmaları göz önüne alınarak ve yukarıda bilgileri verilen depolar ile de kıyaslanarak, değerlendirme konusu depoların piyasa aylık metrekare kira fiyatının 21.- TL olabileceği sonucuna ulaşılmıştır.

Buna göre, değerlendirme konusu depoların yıllık kira değeri; $(57.387 \text{ m}^2 \times 21.- \text{ TL} \times 12 \text{ Ay}) = \sim 14.462.000.- \text{ TL}$ olacaktır.

Değerleme konusu taşınmaz GYO mülkiyetindedir. GYO'ların etkinlikleri dolayısıyla elde ettikleri kazançlar, kurumlar vergisinden ayrı (*istisna*) tutulmuş olup gelir vergisi stopaj oranı ise % 0'dır. Bu kapsamda GYO'lar portföy kazançları üzerinden kurumlar vergisi ödemezler. Buna karşın, değerlendirme konusu taşınmazın normal piyasa koşullarında sağlayacağı gelir üzerinden değerlemesi yapıldığından, elde edilen gelir üzerinden kurumlar vergisinin düşülmesi gerekmektedir. Ters durumda, değerlendirme konusu taşınmazın geliri ve dolayısıyla değeri yüksek çıkacaktır. Bunun anlamı, değerlendirme konusu taşınmazın

mülkiyetinin GYO'da olup olmamasına değerinin de değişeceği ki, bu durum GYO için ancak özel değer tanımı kapsamında açıklanabilir. Değerlememiz piyasa değerini belirlemeye yönelik olduğu için yıllık gelirden % 20 oranında kurumlar vergisi düşülmüştür.

Veriler

- Gösterge Devlet Tahvilinin Yıllık Yaklaşık Bileşik Faizi : ~ % 25,00
- Risk Primi : ~ % 3,50
- TÜİK'in 12 Aylık Ortalamalar Göre Yaklaşık TÜFE Oranı : ~ % 24,00
- Anaparaya Dönüştürme (*Kapitalizasyon*) Oranı : ~ % 6,08

Varsayımlar

- Gelirlerin yılsonlarında elde edildiği;
- Yapıların kalan ortalama ekonomik ömürlerinin (*yıkılıp yeniden yapılmadan ya da önemli tutarda yenileme yatırımı yapılmadan*) 21 yıl olacağı;
- Gerçek (*reel*) gelirlerin yıllara göre büyümeyeceği.

Bu veriler ve varsayımlar ışığında aşağıdaki tabloda da görüleceği üzere, harcanabilir gelir akımlarının bugünkü değeri yöntemi üzerinden taşınmazın değeri yaklaşık **135.850.000.- TL** olarak bulunmaktadır.

"Bir Yıllık Harcanabilir (Net) Gelir Üzerinden Bugünkü Değer Yöntemi " ve "Anaparaya Dönüştürme Oranı " Tablosu	
Arsanın Ekonomik Yaşam Süresi (<i>Arsanın Ekonomik Ömrü</i>)	Sonsuz
Yapının Kalan Ekonomik Yaşam Süresi (Yıl) [Yy]	21
Taşınmazdan Elde Edilebilecek Bir Yıllık Potansiyel Hizmet Satış Cirosu (TL)	14.462.000
İlk Bir Yıllık Dönem İçin Yapıların Kapasite Kullanım Oranı	~ % 75,00
İşletme Giderleri [<i>Personel, Elektrik, Su, Sigorta vb.</i>] (TL)	~ 180.000
Kurumlar/Gelir Vergisi Oranı	% 20,00
Taşınmazdan Elde Edilen Bir Yıllık Harcanabilir (<i>Net</i>) Bugünkü Gelir (TL) [Hg]	8.533.200
Karşılaştırma (<i>Emsal</i>) Yöntemiyle Belirlenen Arsa Değeri (TL)	~ 48.696.000
Maliyet (<i>Gider</i>) Yöntemiyle Belirlenen Yıpranmalı (<i>Amortismanlı</i>) Yasal Yapı Değeri (TL)	~ 55.908.000
Taşınmazın Karşılaştırma ve Maliyet Yöntemleriyle Bulunan Toplam Değeri (TL)	104.604.000
Yıpranmalı Yapı Değeri'nin Taşınmazın Toplam Maliyet Değeri İçindeki Oranı [Yo]	~ % 53,45
Yıpranmalı Yapı Değeri'nin Taşınmazın Toplam Maliyet Değeri İçindeki Ağırlığı [Ya]	~ % 2,55
Arsa Değeri'nin Taşınmazın Toplam Maliyet Değeri İçindeki Ağırlığı	~ % 97,45
Harcanabilir Gelir İçinde Arsanın Payı (TL)	3.972.436
Harcanabilir Gelir İçinde Yapının Payı (TL)	4.560.764
Risksiz (<i>Kesin</i>) Getiri Oranı = Gösterge Devlet Tahvilinin Yıllık Yaklaşık Bileşik Faiz Oranı [Ro]	% 25,00
Risk Primi (<i>Belirsizlik Karşılığı</i>) Oranı [Rp]	% 3,50
Yıllık Beklenen Ortalama Getiri Oranı [Bo]	% 28,50
Enflasyon Oranı = TÜİK'in 12 Aylık Ortalamalara Göre Yaklaşık TÜFE Oranı [Eo]	% 24,00
Gerçek (<i>Reel</i>) İndirgeme Oranı	% 3,63
Taşınmaz İçin Genel Anaparaya Dönüştürme (<i>Kapitalizasyon</i>) Oranı [Ao]	% 6,08
Harcanabilir (<i>Net</i>) Gelirin Yıllık Olarak Gerçek (<i>Reel</i>) Büyüme Oranı [b]	% 0,00
10. Yılın Sonundaki Harcanabilir (<i>Net</i>) Gelir (TL)	8.533.200
Taşınmaz İçin Bugüne İndirgenmiş Uç Değer (TL) [Ud]	73.287.960
Bir Yıllık Harcanabilir Gelir Üzerinden Yapılı Taşınmazın Bugünkü Değeri (TL) [Td]	135.850.434
Not: Ortalama yıllık kapasite kullanım oranlarının yaklaşık % 95 düzeyinin üzerine çıkamayacağı ve harcanabilir (<i>net</i>) gelir akımlarının 10. yıldan sonra değişmeyeceği varsayılmıştır.	

3.4. Taşınmazın Kira Değeri

Taşınmaz için kira değeri belirlemesi, “3.3.2. Harcanabilir Gelir Akımlarının Bugünkü Değeri Yönteminin Uygulanması” başlığı altında yapılmıştır.

3.5. Ortak ve Bölünmüş Alanların Değere Etkisi

Ortak kullanılan ya da belli taşınmaza özgülenmiş alanlar söz konusu değildir.

3.6. Taşınmazın Sigorta Değeri

Yıpranmasız yapı yaklaşık birim maliyetleri ve yapı inşaat alanları üzerinden, parsel üzerinde yer alan yapıların sigorta değerleri aşağıdaki tabloda gösterilmiştir.

Yapılar	Yapı Sınıfı	m2	Metrekare Maliyeti (TL)	Sigorta Değeri (TL)
Depo	4-A	57.387	1.016	58.305.192
				58.305.192

BÖLÜM 4

DEĞERLEME SONUÇLARININ ÇÖZÜMLEMESİ

4.1. Değerleme İşlemini Olumsuz Yönde Etkileyen/Sınırlayan Etmenler

Değerleme işlemi sırasında değerlemeyi olumsuz yönde etkileyen ya da sınırlayan etmenler söz konusu olmamıştır.

4.2. En Etkin ve Verimli Kullanım Çözümlemesi

Sürekli kullanım ilkesinin sonucu olarak ortaya çıkmış bir kavram ve çözümleme (*analiz*) türüdür. Arazi kalıcı bir varlıktır ve taşınmazlığı nedeniyle tüm arazi parçalarının özgün birer durumları vardır. Arazinin kalıcılığı ve kendine özgü özellikleri onun en etkin ve verimli kullanımını belirler. Bir arazi parçası, kendisinde ya da üzerindeki yapılarda iyileştirmeler yapıldıkça değer değiştirir. Arazinin bir başına değeri ile iyileştirilmiş durumdaki değeri arasındaki ayırt (*fark*), en etkin ve verimli kullanım durumu ile açıklanabilir.

En etkin ve verimli kullanım şöyle tanımlanır:

- Yasal düzenlemelere uygun,
- Boyut ve biçim (*fiziksel*) olarak olanaklı,
- Finansal açıdan gerçekleştirilebilir

ve değerlendirilmesi yapılan taşınmazı en yüksek değerine ulaştıran, en akılcı ve en gerçekçi kullanım biçimidir.

Yasal düzenlemelere uygun olmayan ya da boyut ve biçim açısından olanaklı olmayan kullanım, en etkin ve verimli kullanım biçimi olamaz. Çözümlemeler sonucunda, yasal düzenlemelere uygun, boyut ve biçim açısından olanaklı birden çok akılcı kullanım biçimi olduğu belirlenebilir. Bu durumda, birden çok akılcı ve gerçekçi kullanım seçeneği için finansal gerçekleştirilebilirlik (*fizibilite*) çalışması yapılır. Öteki sınamaların yanı sıra, finansal gerçekleştirilebilirlik sınamasında da en iyi değeri veren seçenek, en etkin ve verimli kullanım biçimi olarak belirlenir.

Bu çerçevede, deęerleme konusu taşınmazın parselinin “sanayi alanı” olarak kullanımının en etkin ve verimli kullanımı sağladığı kanısındayız.

4.3. Son Üç Yıllık Dönemde Hukuksal Durumda Oluşan Deęişimler

Deęerleme konusu taşınmazın yüzölçümü, imar, mülkiyet ve yapılaşma durumu son üç yıl içerisinde deęişmemiştir. Deęerleme konusu taşınmazın tapu kütüğündeki nitelięi; “Arsa” iken, 05.04.2016 günlü cins deęişikliği işlemleriyle “Üç Katlı Betonarme Depo ve Arsası” olarak deęiştirilmiştir.

4.4. Yasal Gerekler, İzin ve Belgeler İle İlgili Açıklama

Deęerleme konusu taşınmazın parselinin yapılanması, imar durumuna uygundur.

Taşınmazın parselinin yapılanması yapı ruhsatları ve yapı kullanma izin belgesine uygundur. Taşınmaza ilişkin yapı tatil tutanağı vb. olumsuz herhangi bir belgeye rastlanılmamıştır.

4.5. Raporda Yer Verilemeyen Asgari Bilgilerle İlgili Açıklama

Raporda yer verilmeyen bilgi bulunmamaktadır.

4.6. Bağlı Haklar İle Tapu Kütüğündeki Öteki Kayıtların Taşınmaz Deęerine Etkisi

Taşınmazın tapu kütüğünde;

- Gayrimenkul Rehin Hakları Bölümü’nde; “Türkiye İş Bankası A.Ş. lehine ipotek” kaydı yer almaktadır. Söz konusu kaydın taşınmazın deęerine olumlu ya da olumsuz bir etkisi bulunmamaktadır.

4.7. Gayrimenkul Yatırım Ortaklıkları Portföyünde Bulunabilirlik

Taşınmazın, tapu kütüğündeki nitelięi “Üç Katlı Betonarme Depo ve Arsası” olup yapılanmasıyla ilgili yapı ruhsatları ve yapı kullanma izin belgesi bulunmaktadır. Gayrimenkul Yatırım Ortaklıklarına İlişkin Esaslar Teblięi (III.48.1) 22. madde çerçevesinde, deęerleme konusu taşınmazın, “Üç Katlı Betonarme Depo ve Arsası” nitelikli olarak, gayrimenkul yatırım ortaklığı portföyünde bulunmasında bir sakınca olmadığı görüşüdeyiz.

BÖLÜM 5

SONUC

5.1. Farklı Deęerleme Yöntemlerinin Sonuçlarının Uyumlaştırılması

Taşınmazın;

- arsa deęeri, karşılaştırma (*emsal*) yöntemine göre, 48.696.000.- TL;
- yapılı deęeri, maliyet yöntemine göre, 104.604.000.- TL;
- yapılı deęeri, gelir (*verim*) yöntemine göre, yaklaşık 135.850.000.- TL olarak bulunmuştur.

Taşınmazın gerçekçi piyasa deęerinin gelir yöntemiyle elde edilen deęer üzerinden, **135.850.000.- TL** olabileceęi sonucuna ulaşılmıştır.

5.2. Sorumlu Deęerleme Uzmanının Sonuç Deęerlendirmesi

Bulunduęu bölge, konumu, imar durumu, yüzölçümü, yapılanması, ulaşım ve kullanım olanakları göz önünde bulundurularak, deęerleme konusu taşınmazın “SATILABİLİR” nitelikte olduęu öngörülmektedir.

5.3. Sonuç Değer

Kocaeli İli, Çayirova İlçesi, Akse Mahallesi, 2080 ada, 1 parsel sayılı, 23.188,45 m² yüzölçümlü, tapu kütüğündeki niteliği “Üç Katlı Betonarme Depo ve Arsası” olan, Reysaş Gayrimenkul Yatırım Ortaklığı A.Ş.’nin mülkiyetinde bulunan taşınmazın, yukarıda belirtilen olumlu olumsuz özellikleri göz önünde bulundurularak, güncel satış değerinin;

KDV hariç, 135.850.000.- TL;

KDV (% 18) dahil, 160.303.000.- TL

olabileceği sonucuna ulaşılmıştır.

Değerleme Uzmanı
Eyüp AYKUT
 SPK Lisans No: 402955



Emek Taşınmaz Değerleme
ve Danışmanlık A.Ş.
Osaködar V.D. – 3330 730 793
www.emektd.com.tr

Sorumlu Değerleme Uzmanı
Fatih ÖZER
 SPK Lisans No: 400799

- Bu rapor incelemelerin yapıldığı tarihte var olan verileri yansıtmaktadır.
- Katma Değer Vergisi’ne ilişkin muafiyet, istisna ve oran ile ilgili özel düzenlemeler dikkate alınmamıştır.

BÖLÜM 6

İLİŞİKLER

6.1. Uydu Görüntüsü





6.2. Fotoğraflar





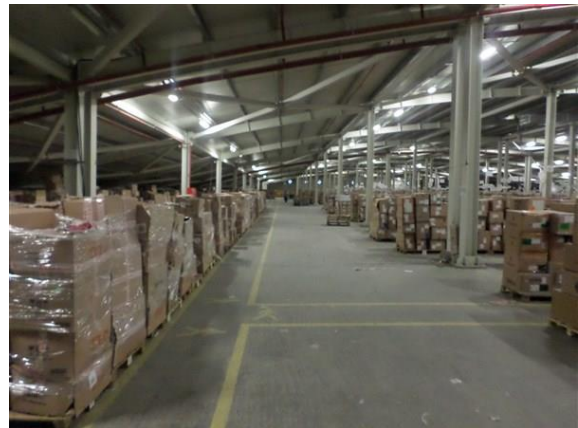
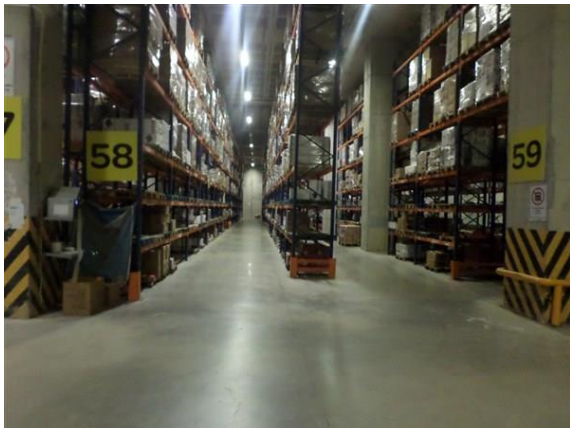

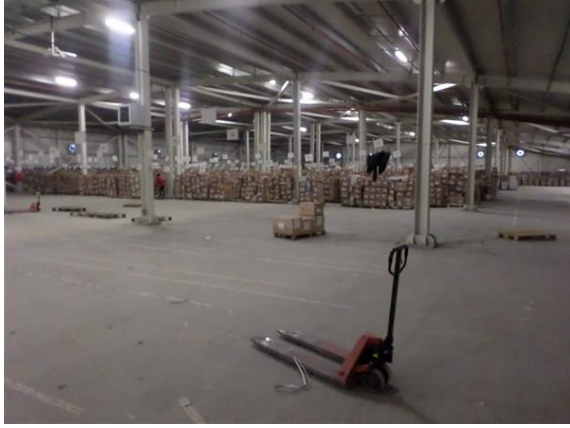

6.3. Tapu Kaydı

Taşınmaz Tipi:	AnaTasınmaz	Ada/Parsel:	2080/1
Taşınmaz ID:	42890848	Yüzölçüm(m2):	23188.45
İl/ilçe	KOCAELİ/ÇAYIROVA	Ana Taşınmaz Nitelik:	ÜÇ KATLI BETONARME DEPO VE ARSASI
Kurum Adı:	Çayirova TM		
Mahalle/Köy Adı:	AKSE M		
Mevki:			
Cilt/Sayfa No:	413/41089		
Kayıt Durum:	Aktif		

MÜLKİYET BİLGİLERİ

(Hisse) Sistem No	Malik	El Birliği No	Hisse Pay/Payda	Metrekare	Edinme Sebebi-Tarih-Yevmiye	Terkin Sebebi-Tarih-Yevmiye
(H1) 232094113	(SN:6590586) REYSAS GAYRİMENKUL YATIRIM ORTAKLIĞI ANONİM ŞİRKETİ VKN:7350641817	-	1 / 1	23188.45	Çayirova TM Satış 14/02/2013 - 1127	-

(Rehin) Alacaklı(lar)	Borç	Faiz	Derece/Sıra	Vade	Kurum Tarih-Yevmiye	SDF Hakkı
(SN:40) TÜRKİYE İŞ BANKASI A.Ş. VKN:4810058590,	23000000.00USD	% 14 değişken	1/0	F.B.K.	Çayirova TM 09/10/2013 - 6993	Yok

İli	KOCAELİ	<p style="text-align: center;">Türkiye Cumhuriyeti</p> <p style="text-align: center;">TAPU SENEDİ</p>			Fotoğraf					
İlçesi	ÇAYIROVA									
Mahallesi	AKSE									
Köyü										
Sokağı										
Mevkii										
Satış Bedeli	0,00	Pafta No.	G22b19a1b- 1c	Ada No.	2080	Parsel No.	1	Yüzölçümü		
								ha	m ²	dm ²
								23.188,45 m ²		
Niteliği	ÜÇ KATLI BETONARME DEPO VE ARSASI									
Sınırı	Planındadır Zemin Sistem No : 42890848									
Edinme Sebebi	Belediye ve Mücavir Alanlarda Cins Değişikliği. İşleminde.									
Sahibi	REYSAŞ GAYRİMENKUL YATIRIM ORTAKLIĞI ANONİM ŞİRKETİ Tam									
Geldisi	Yevmiye No.	Cilt No.	Sahife No.	Sıra No.	Tarihi	Gittisi				
Cilt No.	3031	413	41089		05/04/2016					
Sahife No.	<p style="text-align: center;">Sizine Uygundur Mustafa YEŞİL YURT Tapu Müdürü V.</p>					Cilt No.				
Sıra No.						Sahife No.				
Tarih						Sıra No.				
						Tarih				
<p>NOT : * Mülkiyetin gayrimenkul hakları ile sınırlıdır. Tapu idaresine müracaat edilmelidir. ** Tebligat Kanunu hükümlerine gereğince adres değişikliği ilgili Tapu Sicil Müdürlüğüne bildirilecektir.</p>										

6.4. İmar Durumu

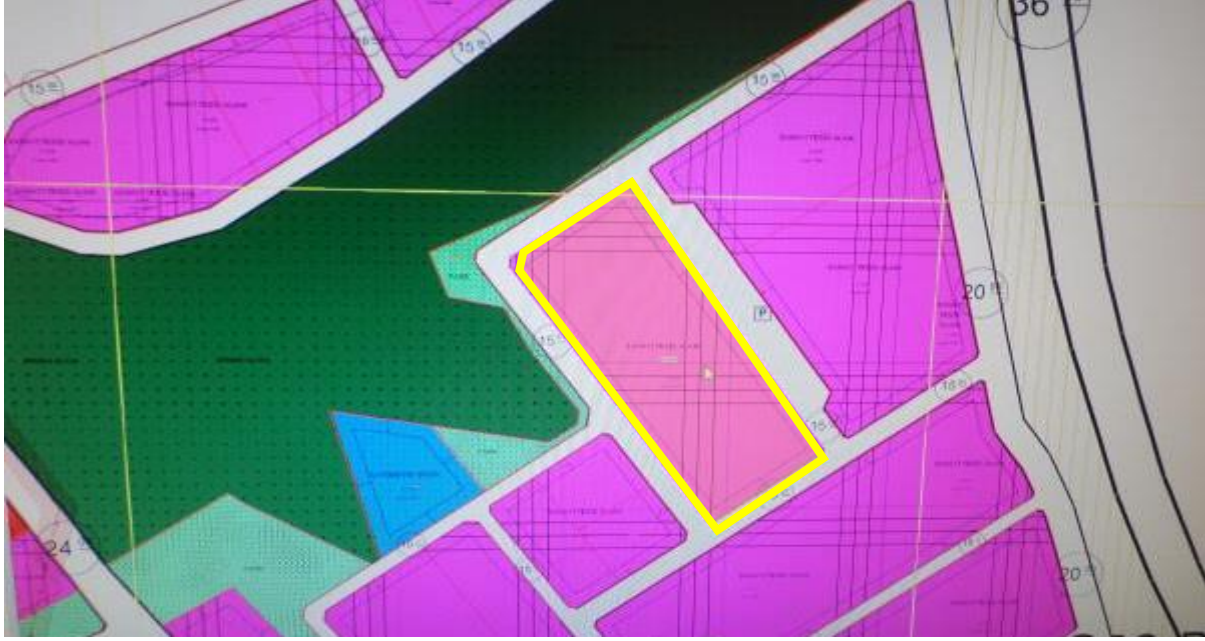

6.5. Mimari Proje

Mimari Proje Kapağı

		ADRES : Birik Sokak Neşe Apartmanı No: 16/2 34340 - 1.Levent / İSTANBUL TEL-FAKS : 0-212-279 64 63 / 0-212-283 73 53 - 283 70 49 E-MAIL : arcad@reysas.com arcad@td.com WEB : http://www.arcadtd.com							
ADI SOYADI - ÖNVANI	ODA NO	DIPL. NO	BÜRO TSC.BEL. NO	V.D. SİC. NO	İNZA				
MİMARİ	Zeycan Önder - Y. MİMAR	17038	61312965	34-3193	073 001 4609				
PEYZAJ									
STATİK									
ELEKTRİK									
TESİSAT									
T.U.S.									
Birik Sokak Akıncılar Sok. C Blok Kat: 16/2 - Levent/İSTANBUL Tel: 279 64 63 Tlx. Sıralı No: 305637/253219 Bekiştay VD: 073 001 4609									
<h1>TADİLAT</h1>									
YAPININ SAHİBİ	REYSAŞ GYO A.Ş.								
KULLANILIŞI	DEPO BİNASI								
<h1>BELEDİYE ARŞİVİ</h1>									
ARSANIN									
İLİ	İLÇESİ	MAHALLESİ	SOKAĞI	PAFTA NO	ADA NO	PARSEL NO	İMAR DURUMU NO	TARİH	
KOCAELİ	ÇAYIROVA	-	-	-	2080	1	310.05.02.66	21.02.2013	
BELGE UYGULAMASI ESASLARINA GÖRE YAPININ									
MİMARİ SINIFI	STATİK SINIFI	MALİYET GRUBU	KAT ADEDİ	ALAN m2	İNŞAAT SÜRESİ	TASİYİCİ SİSTEM	EN BÜYÜK AÇIKLIK	EN BÜYÜK YÜKSEKLİK	HAREKETLİ YÜK
DOSYA			RUHSAT			ÖLÇEK			
TARİH			TARİH			1/500-1/200			
NO			NO						
ONAYLAR						MAVERA YAPI DENETİM LTD. ŞTİ. Özgürlük Mh. M. Akif Ersoy Cad. No: 119 Daire: 1 Kat: 10 Beşiktaş İstanbul - 34398 / TÜRKİYE Tel: 0212 279 64 63			
EMEL SAĞIRCI BELEBİ Mimar ÇAYIROVA BELEDİYESİ İMAR VE ŞEHİRCİLİK MÜDÜRLÜĞÜ 22.08.2014						ADIL YEKİN Mimar Proje ve Uygulama Denetçisi			

Vaziyet Planı

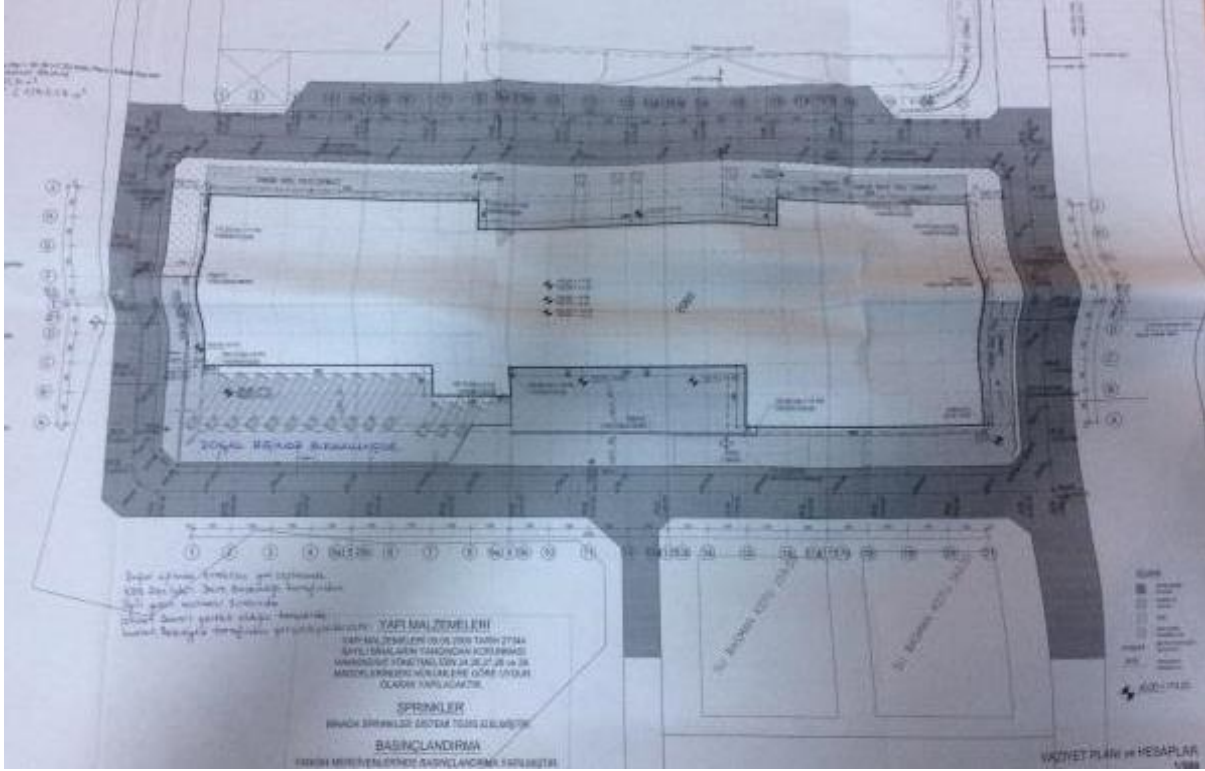

Kat Planları

İkinci Bodrum Kat

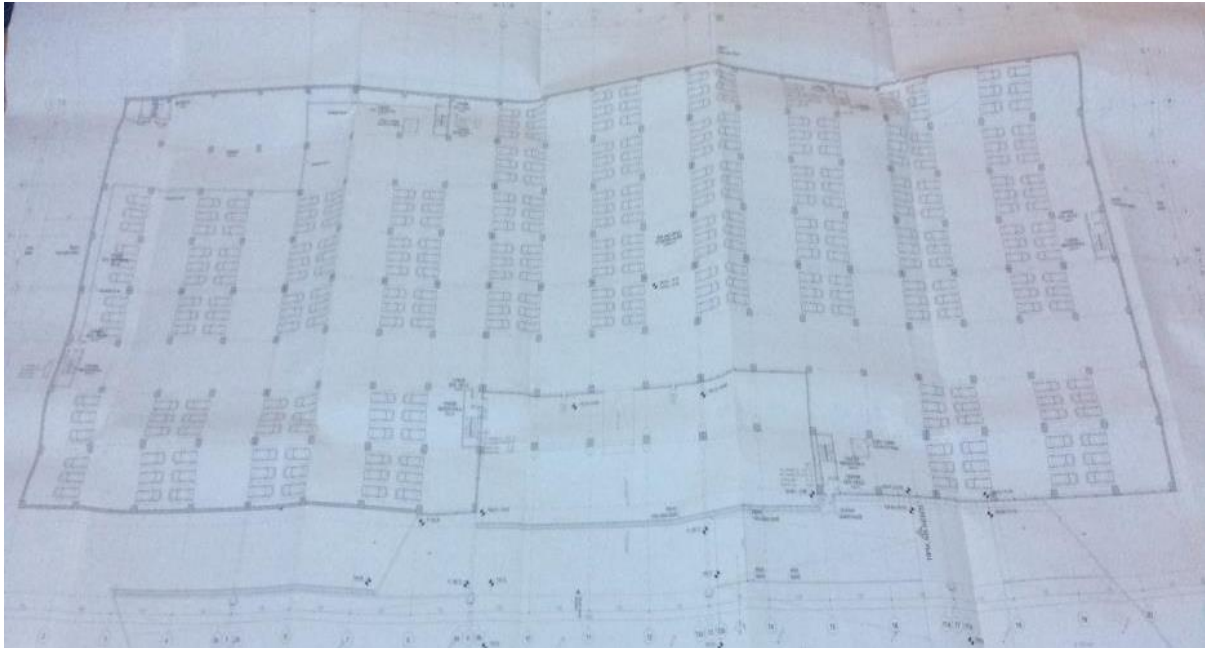

Birinci Bodrum Kat

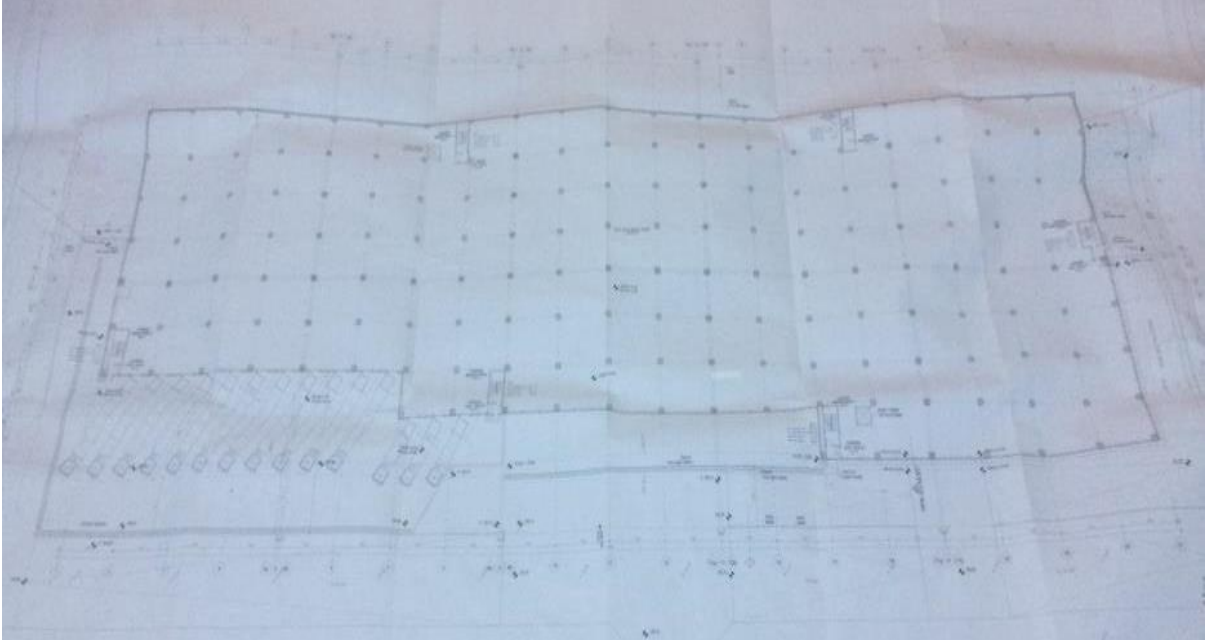

Zemin Kat

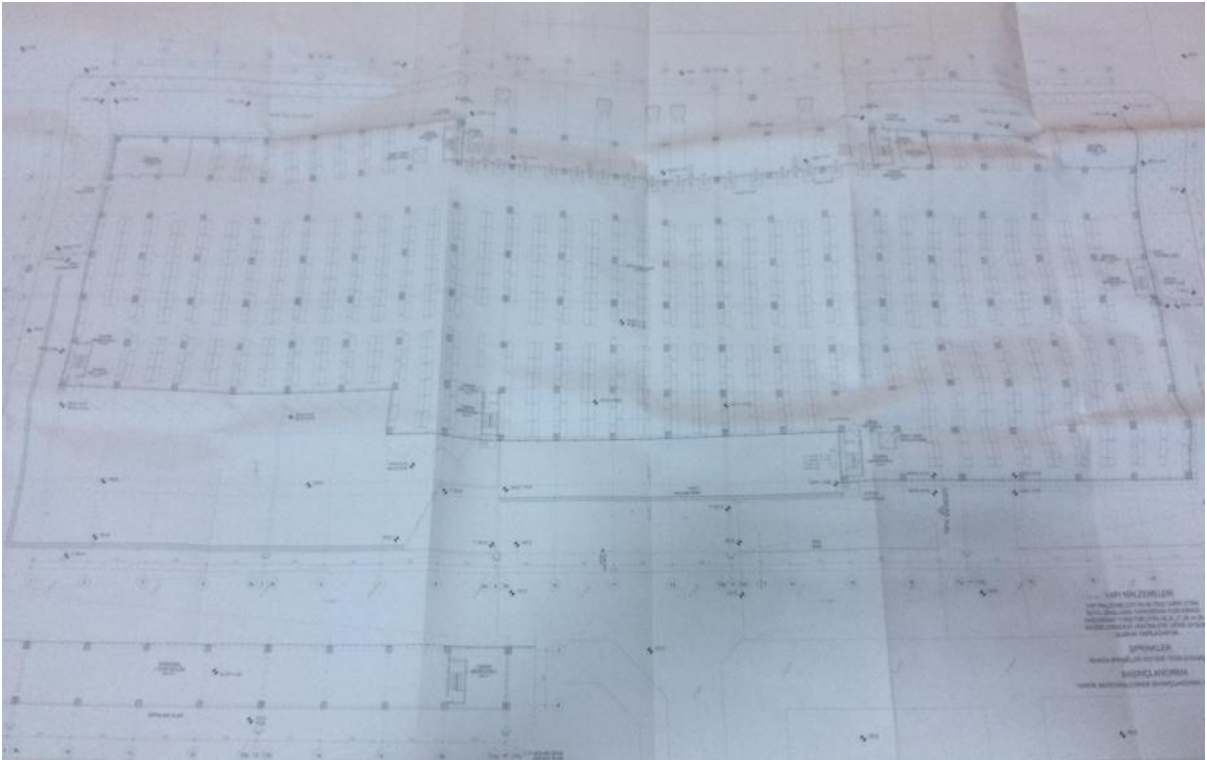

Kesit

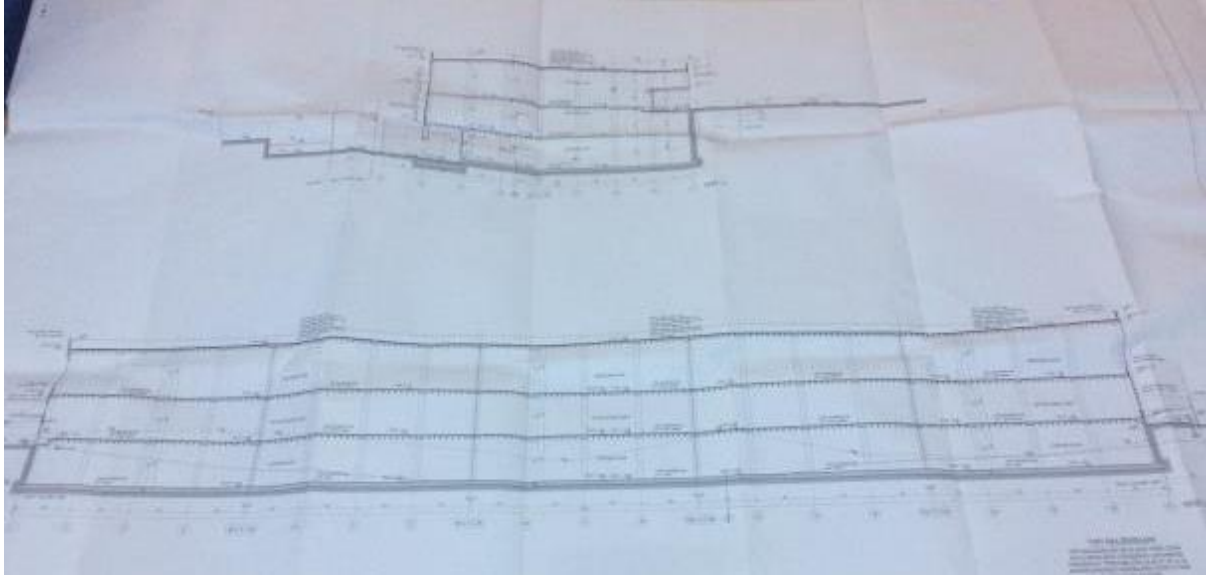

05.03.2015 Onay Günlü Çatı Tadilat Projesi

PROJE ADI	REYŞAŞ – DEPO-9 ÇATI TADILAT PROJESİ								
		ADRES: Halkın Hava Apartmanı No: 15/2 34340 – TL/Levent / İSTANBUL İL-FAKS : 0-212-279 64 63 / 0-212-261 73 55 – 283 70 41 E-MAIL : arc@reysas.com.tr / arc@arcad.com WEB : http://www.arcad.com.tr							
	ADI SOYADI – ÖNÜVANI	ODA NO	DIPL. NO	BÜRO TSC/BEL. NO	V.D. SİC. NO	İMZA			
MİMARİ	Zeycan Önder – Y. MİMAR	17038	61312965	34-3193	073 001 4609				
PEYZAJ						Bilgi: Sıkıyık Kararları ile ilgili olarak 11.05.2015 tarihinde Tel: 279 64 63 Tel: Sipariş: 050671020219 Cephesi: 050 073 001 4609			
STATİK									
ELEKTRİK									
TESİSAT									
T.U.S.									
YAPININ									
SAHİBİ	REYŞAŞ GYO A.Ş.								
KULLANILIŞI	DEPO BİNASI								
ARSANIN									
İLİ	İLÇESİ	MAHALLESİ	SOKAÇI	PAFTA NO	ADA NO	PARSEL NO	MAR DURUMU TARİHİ		
KOCAELİ	ÇAYIROVA				2080	1	310.05.02 66/ 21.02.2013		
BELGE UYGULAMASI ESASLARINA GÖRE YAPININ									
MİMARİ SINIFI	STATİK SINIFI	MALİYET GRUBU	KAT ADEDİ	ALAN m2	İNŞAAT SÜRESİ	TAŞIYICI SİSTEM	EN BÜYÜK AÇIKLIK	EN BÜYÜK YÜKSEKLİK	HAREKETLİ YÖK
DOSYA		RUHSAT			ÖLÇEK				
TARİH	NO	TARİH	NO	NO	1/200				
ONAYLAR									
MAYERA YAPI DEĞERLENDİRME LTD. ŞTİ. Durum: MÜHÜRLENDİ 0531 212 1117 0531 212 1118		El S. İMZA M. İMZA 11.03.2015							

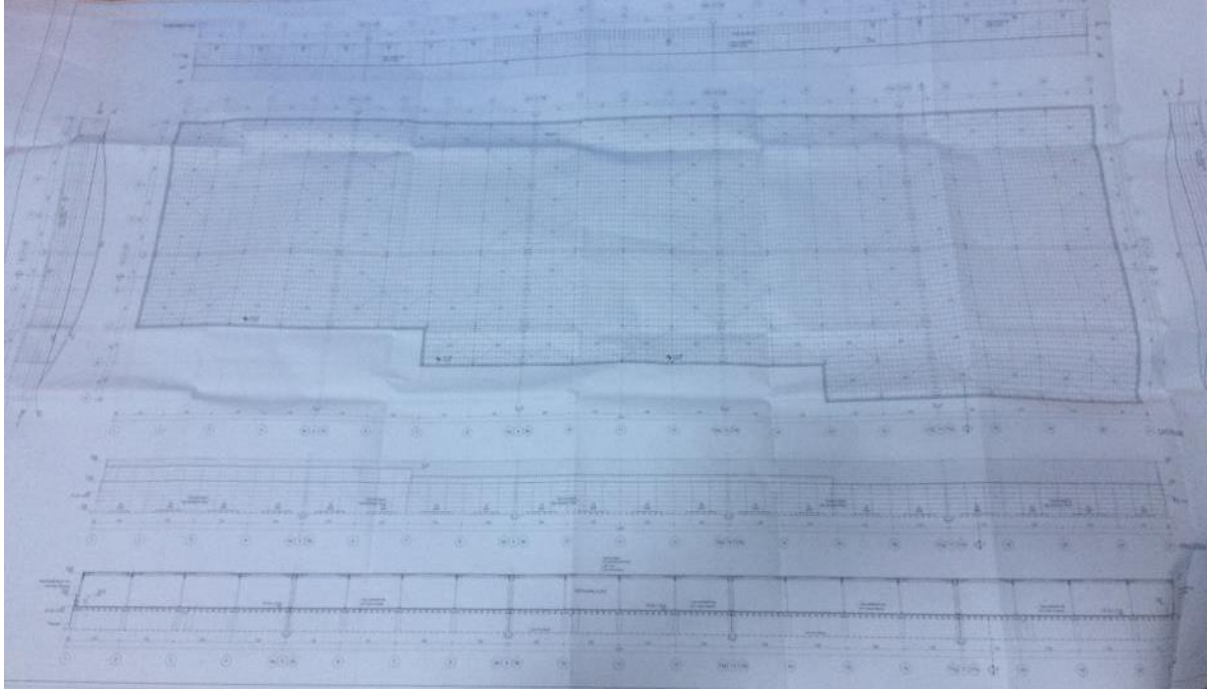

6.8. Değerleme Uzmanının Lisans Belgesi



SPL
Sermaye Piyasası
Lisanslama Sicil ve Eğitim Kuruluşu

Tarih : 07.08.2014

No : 402955

GAYRİMENKUL DEĞERLEME UZMANLIĞI LİSANSI

Sermaye Piyasası Kurulu'nun Seri:VIII, No:34 sayılı "Sermaye Piyasasında Faaliyette Bulunanlar İçin Lisanslama ve Sicil Tutmaya İlişkin Esaslar Hakkında Tebliğ"i uyarınca

Eyup AYKUT

Gayrimenkul Değerleme Uzmanlığı Lisansını almaya hak kazanmıştır.



Levent HANLIOĞLU
LİSANSLAMA VE SİCİL MÜDÜRÜ



Serkan KARABACAK
GENEL MÜDÜR (V)

6.9. Sorumlu Değerleme Uzmanının Lisans Belgesi



**TSPAKB TÜRKİYE SERMAYE PİYASASI
ARACI KURULUŞLARI BİRLİĞİ**

Tarih : 18.08.2008

No : 400799

GAYRİMENKUL DEĞERLEME UZMANLIĞI LİSANSI

Sermaye Piyasası Kurulu'nun Seri: VIII, No:34 sayılı "Sermaye Piyasasında Faaliyette Bulunanlar İçin Lisanslama ve Sicil Tutmaya İlişkin Esaslar Hakkında Tebliğ"i uyarınca

Fatih ÖZER

Gayrimenkul Değerleme Uzmanlığı Lisansını almaya hak kazanmıştır.



İlkay ARIKAN
GENEL SEKRETER





E.Nevzat ÖZTANGUT
BAŞKAN