



NET KURUMSAL GAYRİMENKUL DEĞERLEME VE DANIŞMANLIK A.Ş.

İstanbul, Eyüpsultan, Kemerburgaz, Arsa Satışı Karşılığı Gelir Paylaşımı İşi
Gayrimenkul Değerleme Raporu



Özel 2024 - 736

Aralık, 2024



Talep Sahibi	Emlak Konut Gayrimenkul Yatırım Ortaklığı A.Ş.
Raporu Düzenleyen	Net Kurumsal Gayrimenkul Değerleme ve Danışmanlık A.Ş.
Rapor Tarihi	27.12.2024
Rapor Numarası	Özel 2024 - 736
Raporun Konusu	Gayrimenkul Piyasa Değer Tespiti
Değerleme Konusu ve Kapsamı	İstanbul İli, Eyüpsultan İlçesi, Mithatpaşa Mahallesi, 244 ada 4 ve 5 parsel ve 245 da 2 parselin mevcut durum değeri ve bu parseller üzerinde geliştirilen projenin piyasa değerinin Türk Lirası cinsinden tespiti.

➤ İş bu rapor, Yüz Yetmiş Beş (175) sayfadan oluşmaktadır ve ekleriyle bir bütündür.

➤ Bu Rapor, Sermaye Piyasası Kurulu'nun III-62.3 sayılı "Sermaye Piyasasında Faaliyette Bulunacak Gayrimenkul Değerleme Kuruluşları Hakkında Tebliğ" hükümleri ile bu tebliğ ekinde yer alan "Değerleme Raporlarında Bulunması Gereken Asgari Hususlar" çerçevesinde Tebliğin 1 inci maddesi ikinci fıkrası kapsamında hazırlanmıştır.

İÇİNDEKİLER

YÖNETİCİ ÖZETİ.....	5
1. RAPOR BİLGİLERİ	6
1.1 Değerleme Tarihi, Rapor Tarihi ve Rapor Numarası	6
1.2 Değerlemenin Amacı.....	6
1.3 Rapor Kapsamı (SPK Mevzuatı Kapsamında Olup Olmadığı).....	6
1.4 Dayanak Sözleşme Tarih ve Numarası	6
1.5 Raporu Hazırlayanlar ve Sorumlu Değerleme Uzmanı.....	6
1.6 Değerleme Konusu Gayrimenkul İçin Şirketimiz Tarafından Daha Önceki Tarihlerde Yapılan Son Üç Değerlemeye İlişkin Bilgiler	6
2. DEĞERLEME ŞİRKETİ (KURULUŞ) VE TALEP SAHİBİNİ (MÜŞTERİ) TANITICI BİLGİLER	7
2.1 Değerlemeyi Yapan Şirket Bilgileri ve Adresi	7
2.2 Talep Sahibi (Müşteri) Bilgileri ve Adresi	7
2.3 Müşteri Taleplerinin Kapsamı ve Varsa Getirilen Sınırlamalar.....	7
2.4 İşin Kapsamı	7
3. GAYRİMENKULÜN YASAL DURUMUNA İLİŞKİN BİLGİLER	8
3.1 Gayrimenkulün Yeri, Konumu, Tanımı ve Çevre Teşekkülü Hakkında Bilgiler	8
3.2 Gayrimenkulün Tapu Kayıtları.....	9
3.3 Gayrimenkul İle İlgili Herhangi Bir Takyidat veya Devredilmesine İlişkin Herhangi Bir Sınırlama Olup Olmadığı Hakkında Bilgi	9
3.4 Değerlemesi yapılan gayrimenkul ile ilgili varsa son üç yıllık dönemde gerçekleşen alım satım işlemlerine ve gayrimenkulün hukuki durumunda meydana gelen değişikliklere (imar planında meydana gelen değişiklikler, kamulaştırma işlemleri vb.) ilişkin bilgi	11
3.5 Gayrimenkulün ve Bulunduğu Bölgenin İmar Durumuna İlişkin Bilgiler	11
3.6 Durdurma Kararı, Yıkım Kararı, Riskli Yapı Tespiti Vb Durumlara Dair Açıklamalar	11
3.7 Gayrimenkule İlişkin Olarak Yapılmış Sözleşmelere (Gayrimenkul Satış Vaadi, Kat Karşılığı İnşaat veya Hasılat Paylaşımı Sözleşmeleri Vb.) İlişkin Bilgiler.....	11
3.8 Gayrimenkuller ve Gayrimenkul Projeleri İçin Alınmış Yapı Ruhsatlarına, Tadilat Ruhsatlarına, Yapı Kullanım İzinlerine İlişkin Bilgileri İle İlgili Mevzuat Uyarınca Alınması Gerekli Tüm İzinlerin Alınıp Alınmadığına ve Yasal Gerekliliği Olan Belgelerin Tam ve Doğru Olarak Mevcut Olup Olmadığı Hakkında Bilgi	11
3.9 Değerlemesi Yapılan Projeler İle İlgili Olarak, 29/6/2001 Tarih ve 4708 Sayılı Yapı Denetimi Hakkında Kanun Uyarınca Denetim Yapan Yapı Denetim Kuruluşu (Ticaret Unvanı, Adresi vb.) ve Değerlemesi Yapılan Gayrimenkul İle İlgili Olarak Gerçekleştirdiği Denetimler Hakkında Bilgi	11
3.10 Eğer belirli bir projeye istinaden değerlendirme yapılıyorsa, projeye ilişkin detaylı bilgi ve planların ve söz konusu değerlerin tamamen mevcut projeye ilişkin olduğuna ve farklı bir projenin uygulanması durumunda bulunacak değerlerin farklı olabileceğine ilişkin açıklama.....	12
3.11 Varsa, Gayrimenkulün Enerji Verimlilik Sertifikası Hakkında Bilgi	12
4. GAYRİMENKULÜN FİZİKİ ÖZELLİKLERİ	13
4.1 Gayrimenkulün Bulunduğu Bölgenin Analizi ve Kullanılan Veriler.....	13

4.2	Mevcut Ekonomik Koşulların, Gayrimenkul Piyasasının Analizi, Mevcut Trendler ve Dayanak Veriler İle Bunların Gayrimenkulün Değerine Etkileri	13
4.3	Değerleme İşlemini Olumsuz Yönde Etkileyen veya Sınırlayan Faktörler	21
4.4	Gayrimenkulün Fiziki, Yapısal, Teknik ve İnşaat Özellikleri	22
4.5	Varsa, Mevcut Yapıyla veya İnşaatı Devam Eden Projeye İlgili Tespit Edilen Ruhsata aykırı Durumlara İlişki Bilgiler.....	22
4.6	Ruhsat Alınmış Yapılarda Yapılan Değişikliklerin 3194 Sayılı İmar Kanunu'nun 21.nci Maddesi Kapsamında Yeniden Ruhsat Alınmasını Gerektirir Değişiklikler Olup Olmadığı Hakkında Bilgi	22
4.7	Gayrimenkulün Değerleme Tarihi İtibariyle Hangi Amaçla Kullanıldığı, Gayrimenkul Arsa veya Arazi İse Üzerinde Herhangi Bir Yapı Bulunup Bulunmadığı ve Varsa, Bu Yapıların Hangi Amaçla Kullanıldığı Hakkında Bilgi	22
5.	KULLANILAN DEĞERLEME YÖNTEMLERİ	23
5.1	Pazar Yaklaşımı.....	25
5.2	Maliyet Yaklaşımı	29
5.3	Gelir Yaklaşımı.....	30
5.4	Diğer Tespit ve Analizler.....	32
6.	ANALİZ SONUÇLARININ DEĞERLENDİRİLMESİ.....	34
6.1	Farklı Değerleme Yöntemleri ile Analiz Sonuçlarının Uyumlaştırılması ve Bu Amaçla İzlenen Metotların ve Nedenlerinin Açıklanması	34
6.2	Asgari Husus ve Bilgilerden Raporda Yer Verilmeyenlerin Neden Yer Almadıklarının Gerekçeleri ...	34
6.3	Yasal Gereklere Yerine Getirilip Getirilmediği ve Mevzuat Uyarınca Alınması Gereken İzin ve Belgelerin Tam ve Eksiksiz Olarak Mevcut Olup Olmadığı Hakkında Görüş	34
6.4	Varsa, Gayrimenkul Üzerindeki Takyidat ve İpotekler İle İlgili Görüş	34
6.5	Değerleme Konusu Gayrimenkulün, Üzerinde İpotek veya Gayrimenkulün Değerini Doğrudan ve Önemli Ölçüde Etkileyecek Nitelikte Herhangi Bir Takyidat Bulunması Durumları Hariç, Devredilebilmesi Konusunda Bir Sınırlamaya Tabi Olup Olmadığı Hakkında Bilgi.....	34
6.6	Değerleme Konusu Arsa veya Arazi ise, Alımından İtibaren beş Yıl Geçmesine Rağmen Üzerinde Proje Geliştirilmesine Yönelik Herhangi Bir Tasarrufta Bulunup Bulunmadığına Dair Bilgi.....	34
6.7	Değerleme Konusu Üst Hakkı veya Devre Mülk Hakkı İse, Üst Hakkı ve Devre Mülk Hakkının Devredilebilmesine İlişkin Olarak Bu Hakları Doğuran Sözleşmelerde Özel Kanun Hükümlerinden Kaynaklananlar Hariç Herhangi Bir Sınırlama Olup Olmadığı Hakkında Bilgi.....	34
6.8	Gayrimenkulün Tapudaki Niteliğinin, Fiili Kullanım Şeklinin ve Portföye Dahil Edilme Niteliğinin Birbiriyle Uyumlu Olup Olmadığı Hakkında Görüş İle Portföye Alınmasında Herhangi Bir Sakınca Olup Olmadığı Hakkında Görüş	35
7.	SONUÇ	36
7.1	Sorumlu Değerleme Uzmanının Sonuç Cümlesi.....	36
7.2	Nihai Değer Takdiri.....	37
8.	UYGUNLUK BEYANI.....	38
9.	RAPOR EKLERİ.....	38

YÖNETİCİ ÖZETİ

<u>Talep Sahibi</u>	Emlak Konut Gayrimenkul Yatırım Ortaklığı A.Ş.
<u>Rapor No ve Tarihi</u>	Özel 2024 - 736 / 27.12.2024
<u>Değerleme Konusu ve Kapsamı</u>	Bu rapor, Emlak Konut GYO A.Ş. talebi üzerine belirtilen kayıтта bulunan gayrimenkulün değerlendirme tarihindeki piyasa koşulları ve ekonomik göstergeler doğrultusunda mevcut durum değeri ve bu parseller üzerinde geliştirilen projenin piyasa değerinin tespitine yönelik olarak, SPK mevzuatı kapsamında kullanılmak üzere, ilgili tebliğde belirtilen esaslar çerçevesinde hazırlanmıştır.
<u>Taşınmazların Açık Adresi</u>	Mithatpaşa Mahallesi, Kayabaşı Bulvarı, 244 ada 4 ve 5 parsel ve 245 da 2 parseller. Eyüpsultan / İSTANBUL
<u>Tapu Kayıt Bilgisi</u>	İstanbul İli, Eyüpsultan İlçesi, Mithatpaşa Mahallesi, 244 ada 4 ve 5 parsel ve 245 da 2 parsel arsa nitelikli taşınmazlar.
<u>Fiili Kullanımı (Mevcut Durumu)</u>	Taşınmazlar mahallinde boş arsadır.
<u>İmar Durumu</u>	Söz konusu taşınmazlar ile ilgili Eyüpsultan Belediyesi İmar Müdürlüğünde yapılan araştırmada 244 ada 4 parsel, 245 ada 2 parsel, Gelişme Konut Alanı, E=1.00, 244 ada 5 parsel, Ticaret + Konut, Emlak:0.50 yapılaşma şartlarına sahiptir.
<u>Kısıtlılık Hali (Yıkım vb olumsuz karar, zabıt, tutanak, dava veya tasarrufa engel durumlar)</u>	Taşınmazların tapu kaydında herhangi bir kısıtlılık durumu bulunmamaktadır.
<u>Taşınmazların Mevcut Durumuyla KDV Hariç Toplam Değeri</u>	4.569.899.933,00-TL
<u>Taşınmazların Mevcut Durumuyla KDV Dahil Toplam Değeri</u>	5.026.889.926,00-TL
<u>Taşınmazların Mevcut Durumuyla Emlak Konut GYO A.Ş. Payına Düşen Toplam Değeri</u>	2.558.705.866,00-TL
<u>Taşınmazların Mevcut Durumuyla KDV Dahil Emlak Konut GYO A.Ş. Payına Düşen Toplam Değeri</u>	2.814.576.452,00-TL
<u>Açıklama</u>	Taşınmazlar yerinde görülmüş, kullanım durumu incelenmiştir. Değerleme sürecini olumsuz etkileyecek bir durum oluşmamıştır.
<u>Raporu Hazırlayanlar</u>	Burak BARIŞ – SPK Lisans No: 406713 Mehmet AFŞAR – SPK Lisans No: 406225
<u>Sorumlu Değerleme Uzmanı</u>	Erdeniz BALIKÇIOĞLU – SPK Lisans No: 401418

1. RAPOR BİLGİLERİ

1.1 Değerleme Tarihi, Rapor Tarihi ve Rapor Numarası

Söz konusu işlemin değerlendirme çalışmaları sözleşme tarihi itibarıyla başlamış, 27.12.2024 itibarıyla değerlendirme çalışmaları bitmiş olup Özel 2024-736 rapor numarasıyla nihai rapor olarak tamamlanmıştır.

1.2 Değerlemenin Amacı

Bu rapor, Emlak Konut Gayrimenkul Yatırım Ortaklığı A.Ş.'nin talebi üzerine; İstanbul İli, Eyüpsultan İlçesi, Mithatpaşa Mahallesi, 244 ada 4 ve 5 parsel ve 245 ada 2 parselde bulunan arsa vasıflı taşınmaza ait mevcut durum değeri ve bu parseller üzerinde geliştirilen projenin piyasa değerinin tespitine yönelik hazırlanan Gayrimenkul Değerleme Raporu'dur.

1.3 Rapor Kapsamı (SPK Mevzuatı Kapsamında Olup Olmadığı)

Bu Rapor, Sermaye Piyasası Kurulu'nun III-62.3 sayılı "Sermaye Piyasasında Faaliyette Bulunacak Gayrimenkul Değerleme Kuruluşları Hakkında Tebliğ" hükümleri ile bu tebliğ ekinde yer alan "Değerleme Raporlarında Bulunması Gereken Asgari Hususlar" çerçevesinde Tebliğin 1 inci maddesi ikinci fıkrası "*Sermaye piyasasında gayrimenkul değerlendirme faaliyeti; sermaye piyasası mevzuatına tabi ortak ortaklıklar, ihraççılar ve sermaye piyasası kurumlarının, sermaye piyasası mevzuatı kapsamındaki işlemlerine konu olan gayrimenkullerinin, gayrimenkul projelerinin veya gayrimenkullere bağlı hak ve faydaların belli bir tarihteki muhtemel değerinin Kurul düzenlemeleri ve Kurulca kabul edilen değerlendirme standartları çerçevesinde bağımsız ve tarafsız olarak takdir edilmesini ifade eder.*" kapsamında hazırlanmıştır.

1.4 Dayanak Sözleşme Tarih ve Numarası

Emlak Konut Gayrimenkul Yatırım Ortaklığı A.Ş. ile Net Kurumsal Gayrimenkul Değerleme ve Danışmanlık A.Ş. arasında 25.12.2024 tarihinde imzalanmıştır.

1.5 Raporu Hazırlayanlar ve Sorumlu Değerleme Uzmanı

İş bu rapor, Gayrimenkul Değerleme Uzmanı Burak BARIŞ tarafından hazırlanmış, Gayrimenkul Değerleme Uzmanı Mehmet AFŞAR tarafından kontrol edilmiş ve Sorumlu Değerleme Uzmanı Erdeniz BALIKÇIOĞLU tarafından onaylanmıştır.

1.6 Değerleme Konusu Gayrimenkul İçin Şirketimiz Tarafından Daha Önceki Tarihlerde Yapılan Son Üç Değerlemeye İlişkin Bilgiler

Değerleme konusu gayrimenkul için şirketimiz tarafından daha önce herhangi bir değerlendirme raporu hazırlanmamıştır.

2. DEĞERLEME ŞİRKETİ (KURULUŞ) VE TALEP SAHİBİNİ (MÜŞTERİ) TANITICI BİLGİLER

2.1 Değerlemeyi Yapan Şirket Bilgileri ve Adresi

08.08.2008 tarihinde gayrimenkul değerlendirme ve danışmanlık hizmeti vermek üzere İstanbul'da kurulan ve genel merkezi Emniyet Mahallesi Sınır Sokak No:17/1 Yenimahalle/Ankara adresinde bulunan şirketimiz NET Kurumsal Gayrimenkul Değerleme ve Danışmanlık A.Ş. Sermaye Piyasası Kurulu'nun Seri: VIII, No:35 sayılı tebliği uyarınca Kasım 2009'da "Kurul Listesine" alınmıştır. Şirketimiz ayrıca, Bankacılık Düzenleme ve Denetleme Kurulu tarafından 11.08.2011 tarih ve 4345 sayılı kararı ile bankalara "gayrimenkul, gayrimenkul projesi ve gayrimenkule bağlı hak ve faydaların değerlendirilmesi" hizmeti verme yetkisi almıştır.

Sermaye _____ :	14.000.000,00 TL
Ticaret Sicil _____ :	256696
Telefon _____ :	0 312 467 00 61 Pbx
E-Posta / Web _____ :	info@netgd.com.tr__www.netgd.com.tr
Adres _____ :	Emniyet Mahallesi Sınır Sokak No:17/1 Yenimahalle/Ankara

2.2 Talep Sahibi (Müşteri) Bilgileri ve Adresi

Şirket Unvanı _____ :	Emlak Konut Gayrimenkul Yatırım Ortaklığı A.Ş.
Şirket Adresi _____ :	Orhangazi Mahallesi, Mor Sümbül Sokak, No: 7/2B Ataşehir/İSTANBUL
Şirket Amacı _____ :	Müşterilerine ve hissedarlarına sürekli katma değer yaratmak, GYO sektörünün gelişimine katkıda bulunmak ve küresel ölçekte saygın bir kurum haline gelmek.
Sermayesi _____ :	3.800.000.000,-TL
Halka Açıklık _____ :	% 50,66
Telefon _____ :	0216 579 15 15
E-Posta _____ :	info@emlakkonut.com.tr

2.3 Müşteri Taleplerinin Kapsamı ve Varsa Getirilen Sınırlamalar

İş bu rapor, Emlak Konut GYO A.Ş. talebine istinaden İstanbul İli, Eyüpsultan İlçesi, Mithatpaşa Mahallesi, 244 ada 4 ve 5 parsel ve 245 da 2 parselin mevcut durum değeri ve bu parseller üzerinde geliştirilen projenin piyasa değerinin Türk Lirası cinsinden tespitine ilişkin hazırlanmıştır. Müşteri tarafından herhangi bir sınırlama getirilmemiştir.

2.4 İşin Kapsamı

İşin kapsamı, SPK mevzuatı kapsamında ve asgari unsurlar çerçevesi müşterinin değerlemesini talep ettiği tapu bilgilerine istinaden değerlendirme raporunun hazırlanarak müşteriye e-imzalı veya ıslak imzalı şekilde teslim edilmesidir.

3. GAYRİMENKULÜN YASAL DURUMUNA İLİŞKİN BİLGİLER

3.1 Gayrimenkulün Yeri, Konumu, Tanımı ve Çevre Teşekkülü Hakkında Bilgiler

Değerleme konusu taşınmazlar, İstanbul İli, Eyüpsultan İlçesi Mithatpaşa Mahallesi sınırları içerisinde konumlanmaktadır. Taşınmazlara ulaşım için çevre yolundan Hasdal-Kemberburgaz yoluna sapılır ve kuzeybatı istikametinde devam edilir. Bu yol üzerinde yaklaşık 10km. ilerlendiğinde Kemberburgaz Piriñçi Yolu kavşağına gelindiğinde sağa girilir. Bu yol üzerinde yaklaşık 500m. ilerlenip sola ayrılan tali yollar üzerinden taşınmazlara ulaşım sağlanabilmektedir. Taşınmazların yakın çevresinde Mithatpaşa ve Göktürk Mahalle yerleşkeleri bulunmaktadır. Mahalle merkezlerinde yapılaşma yüksek düzeyde olup 1-2 katlı villalar ve 4-5 katlı apartman tipi yapılar şeklindedir. Taşınmazların yakın çevresinde yapılaşma henüz düşük düzeydedir. Bölgenin kamu hizmetlerinden istifadesi tamdır. Genel ulaşım toplu taşıma araçları ve özel araçlarla sağlanabilmektedir.

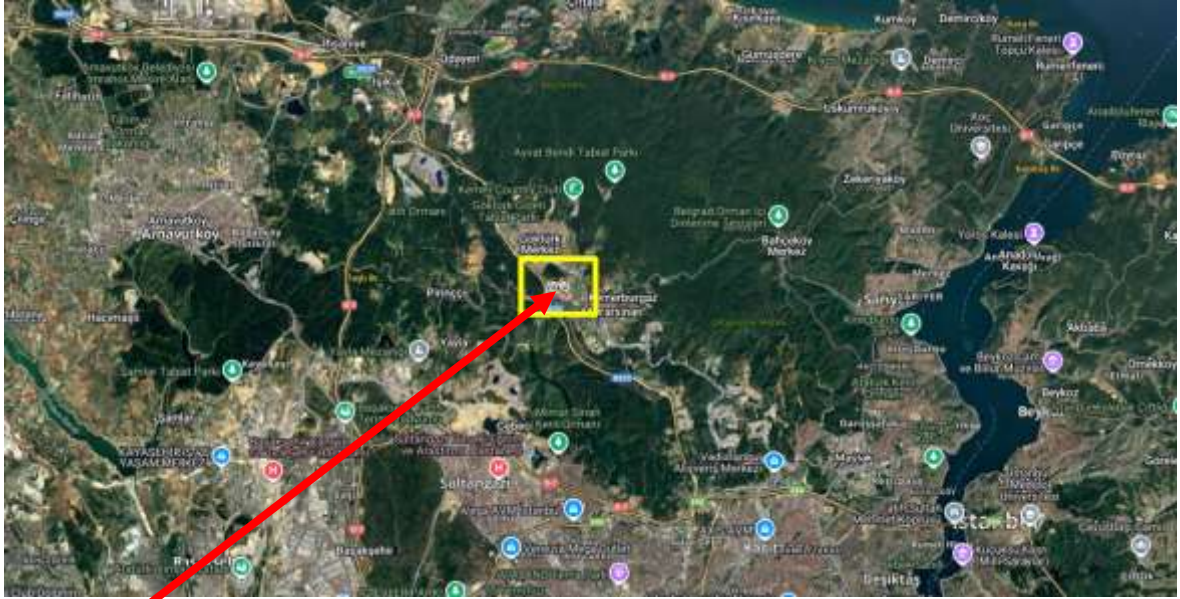

Koordinatlar: Enlem: 41.1174 Boylam: 28.7656

Bu Belge, 5070 sayılı "Elektronik İmza Kanunu" çerçevesinde e-imza ile imzalanmıştır.

3.2 Gayrimenkulün Tapu Kayıtları

Tapu Tablosu										
No	Zemin ID	İl	İlçe	Mahalle	Ada	Parsel	Yüzölçümü (m ²)	Hisse Yüzölçümü (m ²)	Vasfı	Cilt/Sayfa
1	116935060	İstanbul	Eyüpsultan	Mithatpaşa	244	4	9057,59	1554,02	Arsa	1/45
Malik: Maliye Hazine (108122/905759) (24.09.2021- 27006 / İmar(TSM)) Malik: Maliye Hazine (47280/905759) (24.09.2021- 27006 / İmar(TSM)) Malik: Eyüpsultan Belediyesi (750357/905759) (27.10.2023- 32413 / Mülkiyet ve Hisse Oranlarının Düzeltilmesi)										
2	116935061	İstanbul	Eyüpsultan	Mithatpaşa	244	5	16428,98	16428,98	Arsa	1/46
Malik: Maliye Hazine (289241/1642898) (24.09.2021- 27006 / İmar(TSM)) Malik: Maliye Hazine (305372/1642898) (24.09.2021- 27006 / İmar(TSM)) Malik: Maliye Hazine (524527/1642898) (24.09.2021- 27006 / İmar(TSM)) Malik: Maliye Hazine (4205121/1642898) (24.09.2021- 27006 / İmar(TSM)) Malik: Maliye Hazine (103246/1642898) (24.09.2021- 27006 / İmar(TSM))										
3	116935063	İstanbul	Eyüpsultan	Mithatpaşa	245	2	25627,25	11474,72	Arsa	1/49
Malik: Maliye Hazine (100123/2562725) (24.09.2021- 27006 / İmar(TSM)) Malik: Maliye Hazine (523558/2562725) (24.09.2021- 27006 / İmar(TSM)) Malik: Maliye Hazine (248995/2562725) (24.09.2021- 27006 / İmar(TSM)) Malik: Maliye Hazine (305588/2562725) (24.09.2021- 27006 / İmar(TSM)) Malik: Eyüpsultan Belediyesi (178339/512545) (27.10.2023- 32413 / Mülkiyet ve Hisse Oranlarının Düzeltilmesi) Malik:Davalı : Evladı TC:0 (492766/2562725) (24.09.2021- 27006 / İmar(TSM))										

3.3 Gayrimenkul ile İlgili Herhangi Bir Takyidat veya Devredilmesine İlişkin Herhangi Bir Sınırlama Olup Olmadığı Hakkında Bilgi

Tapu ve Kadastro Genel Müdürlüğü TKGM Portal üzerinden alınan Tapu Kaydına göre taşınmazlar üzerinde;

244 ADA 4 PARSEL

Beyanlar:

Kamulaştırma(06/04/1983-765)

Şerhler:

Kesinleşmemiş mahkeme kararı vardır (İstanbul 18. Asliye Hukuk Mahkemesi nin 04/05/2012 tarih 2008/44 sayılı Mahkeme Kararı yazısı ile) Tarih-Yevmiye: 28/05/2012- 8311

244 ADA 5 PARSEL

Beyanlar:

*Ziraat Vekaleti Adına Tahsis Edilmiştir. (19.11.1966 – 4907)

Diğer (Konusu: 6306 sayılı kanunun 2nci maddesinin birinci fıkrasının (c) bendeuyarınca bakanlık makamının 05/02/2020 tarihli ve 30574 sayılı oluru ile Rezervyapı Alanı olarak belirlenmiştir.) TARİH-YEVMİYE 06/05/2020 – 9427

Diğer (Konusu: 3194 Sy Geçici 16. Maddesine Aykırılıklar Tespitedilmiş Olup Yapı Kayıt Belgesi İptal Edilmiştir.) Tarih: 14/03/2020Sayı: 31515 TARİH-YEVMİYE 16/03/2020 - 7856

Askeri Güvenlik Bölgesi İçerisinde Kalmaktadır. TARİH-YEVMİYE 05/02/2019 - 2529

6831 Sayılı Kanunun 2.maddesinin B bendi uyarınca HAZİNE adına orman sınırı dışına çıkarılmıştır. TARİH-YEVMİYE 16/03/2020 - 7830

6831 Sayılı Kanunun 2/B maddesi uyarınca Maliye Hazinesi adına orman sınırı dışına çıkartılmıştır. Tamamı MALİYE HAZİNESİ nin kullanımındadır TARİH-YEVMİYE 16/03/2020 – 7830

60/360 hissesi 2008 yılından beri 13256440612 T.C. kimlik numaralı Ali oğlu Cemal ULUTAŞ'ın kullanımındadır. Tamamı ALİ oğlu CEMAL ULUTAŞ'ın kullanımındadır. TARİH-YEVMİYE 16/03/2020 – 7830

60/360 hissesi 2008 yılından beri 13214442078 T.C. kimlik numaralı Hüseyin oğlu Yılmaz ULUTAŞ'ın kullanımındadır. Tamamı HÜSEYİN oğlu YILMAZ ULUTAŞ'ın kullanımındadır. TARİH-YEVMİYE 16/03/2020 – 7830

20/360 hissesi 2008 yılından beri 16127358238 T.C. kimlik numaralı Mehmet kızı Fatma ERÖZKAN'ın kullanımındadır. Tamamı MEHMET kızı FATMA ERÖZKAN'ın kullanımındadır. TARİH YEVMİYE 16/03/2020 – 7830

20/360 hissesi 2008 yılından beri 16847334208 T.C. kimlik numaralı Mehmet oğlu Nuri KAVAK'ın kullanımındadır. Tamamı MEHMET oğlu NURİ KAVAK nın kullanımındadır. TARİH YEVMİYE 16/03/2020 - 7830

20/360 hissesi 2008 yılından beri 16850334134 T.C. kimlik numaralı Mehmet oğlu Ramazan KAVAK'ın kullanımındadır. Tamamı MEHMET oğlu RAMAZAN KAVAK'nın kullanımındadır. TARİH YEVMİYE 16/03/2020 - 7830

20/360 hissesi 2008 yılından beri 57292478666 T.C. kimlik numaralı Süleyman kızı Aynur KUKUL'un kullanımındadır. Tamamı SÜLEYMAN kızı AYNUR KUKUL nın kullanımındadır. TARİH YEVMİYE 16/03/2020 – 7830

TUTANAĞINA BAĞLI EYÜP TAPULAMA HAKİMLİĞİNİN 05/11/1965 GÜNVE 817 /157 YE İLAMIN TESPİTİNİN İPTALİNE VE TAHDİL DIŞIBIRAKILMASINA KARA VERİLDİĞİNDEN TESCİL EDİLMEMİŞTİR. TARİH-YEVMİYE: 01/01/1900 –

6831 Sayılı Kanunun 2.maddesinin B bendi uyarınca HAZİNE adına orman sınırı dışına çıkarılmıştır. TARİH YEVMİYE 16/03/2020 – 7830

6831 Sayılı Kanunun 2/B maddesi uyarınca Maliye Hazinesi adına orman sınırı dışına çıkartılmıştır. Tamamı MALİYE HAZİNESİ nın kullanımındadır. TARİH YEVMİYE 16/03/2020 – 7830

Tamamı 2009 yılından beri 20720598878 T.C. kimlik nolu Ahmet Ali oğlu İbrahim ESMEROĞLU'nun kullanımındadır. Tamamı AHMET ALİ oğlu İBRAHİMESMEROĞLU nın kullanımındadır. TARİH YEVMİYE 16/03/2020 – 7830

20/360 hissesi 2008 yılından beri 38464080306 T.C. kimlik numaralı Mustafa oğlu Hayri ÇAKMAK'ın kullanımındadır. Tamamı MUSTAFA oğlu HAYRİ ÇAKMAK'nın kullanımındadır. TARİH YEVMİYE 16/03/2020 - 7830

20/360 hissesi 2008 yılından beri 29191934536 T.C. kimlik numaralı Süleyman kızı Aysel KORKMAZ'ın kullanımındadır. Tamamı SÜLEYMAN kızı AYSELKORKMAZ nın kullanımındadır. TARİH YEVMİYE 16/03/2020 – 7830

15/360 hissesi 2008 yılından beri 68716079352 T.C. kimlik numaralı Hasan oğlu Canan Ulutaş'ın kullanımındadır. Tamamı HASAN kızı CANAN ULUTAŞ nın kullanımındadır. TARİH YEVMİYE 16/03/2020 - 7830

12/360 hissesi 2008 yılından beri 13232441404 T.C. kimlik numaralı Fahreddin Ulutaş'ın kullanımındadır. Tamamı MUSTAFA oğlu FAHREDDİN Ulutaş'ın kullanımındadır. TARİH YEVMİYE 16/03/2020 - 7830

15/360 hissesi 2008 yılından beri 13229441578 T.C. kimlik numaralı Hasan oğlu Suat ULUTAŞ'ın kullanımındadır. Tamamı HASAN oğlu SUAT ULUTAŞ nın kullanımındadır. TARİH YEVMİYE 16/03/2020 – 7830

15/360 hissesi 2008 yılından beri 13238441286 T.C. kimlik numaralı Hasan oğlu Sedat ULUTAŞ'ın kullanımındadır. Tamamı HASAN oğlu SEDAT ULUTAŞ nın kullanımındadır. TARİH YEVMİYE 16/03/2020 – 7830

15/360 hissesi 2008 yılından beri 13244441058 T.C. kimlik numaralı Ali oğlu Servet ULUTAŞ'ın kullanımındadır. Tamamı ALİ kızı SERVET ULUTAŞ nın kullanımındadır. TARİH YEVMİYE 16/03/2020 – 7830

12/360 hissesi 2008 yılından beri 29381328084 T.C. kimlik numaralı Mustafa kızı Seynur GAYIP'ın kullanımındadır. Tamamı MUSTAFA kızı SEYNUR GAYIP nın kullanımındadır. TARİH YEVMİYE 16/03/2020 – 7830

12/360 hissesi 2008 yılından beri 52300139294 T.C. kimlik numaralı Mustafa kızı Mukadder UCA'nın kullanımındadır. Tamamı MUSTAFA kızı MUKADDER UCAnın kullanımındadır. TARİH YEVMİYE 16/03/2020 – 7830

12/360 hissesi 2008 yılından beri 12206475636 T.C. kimlik numaralı Mustafa kızı Güler KARAKOÇ'un kullanımındadır. Tamamı MUSTAFA kızı GÜLER KARAKOÇ'nın kullanımındadır. TARİH YEVMİYE 16/03/2020 - 7830

12/360 hissesi 2008 yılından beri 13220441850 T.C. kimlik numaralı Mustafa kızı Güner ULUTAŞ'ın kullanımındadır. Tamamı MUSTAFA oğlu GÜNER ULUTAŞ nın kullanımındadır. TARİH YEVMİYE 16/03/2020 – 7830

İhtiyati Tedbir: İstanbul 16. Asliye Hukuk Mahkemesi'nin 20/12/2021 tarih 2021/500 esas sayılı mahkeme müzekkeresi sayılı yazıları ile (21/12/2021-38880)

İstanbul 6. Asliye Hukuk Mahkemesi nin 31/01/2022 tarih 2022/28 Esas sayılı Mahkeme Müzekkeresi numaralı dosyasında davalıdır. (01.02.2022 – 3264)

3.4 Değerlemesi Yapılan Gayrimenkul İle İlgili Varsa Son Üç Yıllık Dönemde Gerçekleşen Alım Satım İşlemlerine Ve Gayrimenkulün Hukuki Durumunda Meydana Gelen Değişikliklere (İmar Planında Meydana Gelen Değişiklikler, Kamulaştırma İşlemleri Vb.) İlişkin Bilgi

Söz konusu parseller 24.09.2021 tarih, 27006 yevmiye ve satış işlemi ile Maliye Hazinesi adına imar(TSM) işlemi ile tescil edilmiştir. Son üç yıllık dönemde gayrimenkulün imar durumunda herhangi bir değişiklik meydana gelmemiştir.

3.5 Gayrimenkulün ve Bulunduğu Bölgenin İmar Durumuna İlişkin Bilgiler

Söz konusu taşınmazlar ile ilgili Eyüpsultan Belediyesi İmar Müdürlüğünde yapılan araştırmada 244 ada 4 parsel, 245 ada 2 parsel, Gelişme Konut Alanı, E=1.00, 244 ada 5 parsel, Ticaret + Konut, Emsak:0.50 yapılaşma şartlarına sahiptir.

3.6 Durdurma Kararı, Yıkım Kararı, Riskli Yapı Tespiti vb Durumlara Dair Açıklamalar

Söz konusu gayrimenkuller için Eyüpsultan Belediyesi imar servisinde yapılan evrak incelemeleri ve sıfahı sorgulamalar neticesinde herhangi alınmış olumsuz bir karar vb. bulunmadığı görülmüştür.

3.7 Gayrimenkule İlişkin Olarak Yapılmış Sözleşmelere (Gayrimenkul Satış Vaadi, Kat Karşılığı İnşaat veya Hasılat Paylaşımı Sözleşmeleri vb.) İlişkin Bilgiler

Söz konusu taşınmazlar için Arsa Satışı Karşılığı Gelir Paylaşımı İş Sözleşmesi düzenlenmiştir. Sözleşmede taraflar CABA İnş. Enerji. Turz. San. A.Ş. MESA Mesken İnş. A.Ş. & MESA Holding A.Ş. İş Ortaklığı ve Emlak Konut Gayrimenkul Yatırım Ortaklığı A.Ş. 'dir.

Arsa Satışı Karşılığı Satış Toplam Geliri (ASKSTG) olarak öngördüğü 12.050.000.000.000 TL + KDV (Onikimilyarellimilyon Türk Lirası) üzerinden, Arsa Satışı Karşılığı Şirket Payı Gelir Oranı (ASKŞPGO) olarak %40,00 (Yüzde Kırk) oranı karşılığı, Asgari Arsa Satışı Karşılığı Şirket Payı Toplam Geliri (ASKŞPTG) olarak 4.820.000.000 TL + KDV (Dörtmilyarsekizyüzyirmimilyon Türk Lirası)' nı, bu sözleşmede belirtilen hükümler uyarınca Şirkete ödemeyi kabul ve taahhüt etmiştir (Bu sözleşmenin 14. maddesinin, A fıkrasının, "Pazarlama ve Satışa İlişkin Hususlar" başlıklı 6. bendinin 6.20. alt bendinde belirtilen husus saklı kalmak kaydıyla).

Buna göre, Yüklenici Payı Gelir Oranı (YPGO) %60,00 (Yüzde Yetmiş) olup, Yüklenici Payı Toplam Geliri (YPTG)'de 7.230.000.000 TL + KDV (Yedimilyarikiyüzyotuzmilyon Türk Lirası)'dir.

Yüklenici, yükümlülüğünde bulunan sözleşme konusu her türlü üstyapı ve altyapı inşaat yapım işlerini, yer teslimi tarihinden başlayarak 1.460 (Bindörtüyzaltmış) gün içerisinde bitirmek ve geçici kabule hazır hale getirmekle yükümlüdür.

3.8 Gayrimenkuller ve Gayrimenkul Projeleri İçin Alınmış Yapı Ruhsatlarına, Tadilat Ruhsatlarına, Yapı Kullanım İzinlerine İlişkin Bilgileri İle İlgili Mevzuat Uyarınca Alınması Gerekli Tüm İzinlerin Alınıp Alınmadığına ve Yasal Gerekliliği Olan Belgelerin Tam ve Doğru Olarak Mevcut Olup Olmadığı Hakkında Bilgi

Rapora konu taşınmazlar üzerinde herhangi bir yapı bulunmamakta olup ruhsat alınmamıştır.

3.9 Değerlemesi Yapılan Projeler İle İlgili Olarak, 29/6/2001 Tarih ve 4708 Sayılı Yapı Denetimi Hakkında Kanun Uyarınca Denetim Yapan Yapı Denetim Kuruluşu (Ticaret Unvanı, Adresi vb.) ve Değerlemesi Yapılan Gayrimenkul İle İlgili Olarak Gerçekleştirdiği Denetimler Hakkında Bilgi

Rapora konu taşınmazlar üzerinde herhangi bir yapı bulunmamakta olup ruhsat alınmamıştır.

3.10 Eğer Belirli Bir Projeye İstinaden Değerleme Yapılıyorsa, Projeye İlişkin Detaylı Bilgi Ve Planların ve Söz Konusu Değerin Tamamen Mevcut Projeye İlişkin Olduğuna Ve Farklı Bir Projenin Uygulanması Durumunda Bulunacak Değerin Farklı Olabileceğine İlişkin Açıklama

Rapora konu taşınmazlar üzerinde herhangi bir yapı bulunmamakta olup ruhsat alınmamıştır.

3.11 Varsa, Gayrimenkulün Enerji Verimlilik Sertifikası Hakkında Bilgi

Söz konusu parseller üzerinde yapı bulunmamakta olup enerji verimliliği kanununa tabii değildir.

4. **GAYRİMENKULÜN FİZİKİ ÖZELLİKLERİ**

4.1 **Gayrimenkulün Bulunduğu Bölgenin Analizi ve Kullanılan Veriler** **İstanbul İli Hakkında**

İstanbul, Türkiye'de Marmara Bölgesi'nde yer alan ve İstanbul ilinin merkezi olan şehirdir. Ekonomik, tarihî ve sosyo-kültürel açıdan önde gelen şehirlerden biridir. [4][5][6] Şehir, iktisadi büyüklük açısından dünyada 34. sırada yer alır. Nüfuslarına göre şehirler listesinde belediye sınırları göz önüne alınarak yapılan sıralamaya göre Türkiye ve Avrupa'da birinci, dünyada ise altıncı sırada yer almaktadır.

İstanbul Türkiye'nin kuzeybatısında, Marmara kıyısı ve Boğaziçi boyunca, Haliç'i de çevreleyecek şekilde kurulmuştur. İstanbul kıtalararası bir şehir olup, Avrupa'daki bölümüne Avrupa Yakası veya Rumeli Yakası, Asya'daki bölümüne ise Anadolu Yakası veya Asya Yakası denir. Tarihte ilk olarak üç tarafı Marmara Denizi, Boğaziçi ve Haliç'in sardığı bir yarımada üzerinde kurulan İstanbul'un batıdaki sınırını İstanbul Surları oluşturmaktaydı. Gelişme ve büyüme sürecinde surların her seferinde daha batıya ilerletilerek inşa edilmesiyle dört defa genişletilen şehrin [8] 39 ilçesi vardır. Sınırları içerisinde ise büyükşehir belediyesi ile birlikte toplam 40 belediye bulunmaktadır.

İstanbul, Türkiye'nin en büyük şehri ve siyasi olarak eski başkentidir. Kara ve deniz ticaret yollarının bir kavşağı olması ve stratejik konumu nedeniyle Türkiye'de ekonomik yaşamın merkezi olmuştur. Şehir aynı zamanda en büyük sanayi merkezidir. Türkiye'deki sanayi istihdamının %20'sini karşılamaktadır. Yaklaşık olarak %38'lik endüstriyel alana sahiptir. İstanbul ve çevre iller bu alanda; meyve, zeytinyağı, ipek, pamuk ve tütün gibi ürünler elde etmektedir. Ayrıca gıda sanayi, tekstil üretimi, petrol ürünleri, kauçuk, metal eşya, deri, kimya, ilaç, elektronik, cam, teknolojik ürünler, makine, otomotiv, ulaşım araçları, kâğıt ve kâğıt ürünleri ve alkollü içkiler, kentin önemli sanayi ürünleri arasında yer almaktadır. Forbes Dergisi'nin yaptığı araştırmaya göre 2008 yılı Mart itibarıyla 35 milyardere sahip şehir dünya sıralamasında dördüncü olmuştur.

Türkiye İstatistik Kurumu'nun (TÜİK) hazırlamış olduğu 2023 yılı Adrese Dayalı Nüfus Kayıt Sistemi (ADNKS) sonuçlarına göre İstanbul'un (İstanbul Büyükşehir Belediyesi ve bağlı belediyelerin sınırları içindeki nüfus) nüfusu 15.840.900 kişidir. İstanbul'un 14'ü Anadolu Yakasında, 25'i Avrupa Yakasında olmak üzere toplam 39 ilçesi vardır. İstanbul'un 39 ilçesi nüfus sayısı bakımından en yüksek nüfusa sahip ilçesi Esenyurt, en az nüfusa sahip ilçesi de Adalar olmuştur.

Ticaret, İstanbul'un gelirinde en büyük paya sahip olan sektördür. İlde bu sektörün gelişmesinde Boğaz köprülerinin, Asya ve Avrupa gibi merkezler arasında uzanan otoyolların büyük katkısı vardır. Aynı şekilde demiryoluyla da Asya ve Avrupa'ya bağlanması ve büyük limanları olması da bu konuda etkilidir. İstanbul ticaret sektörü ülke toplamının %27'sini oluşturur. Dışalım ve dışsatım konusunda da İstanbul, Türkiye çapında birinci sıradadır. Türkiye'de hizmet veren özel bankaların tümünün, ulusal çapta yayın yapan gazetelerin, televizyon kanallarının, ulaşım firmalarının ve yayınevlerinin ise tümüne yakınının genel merkezleri İstanbul'dadır. Nitekim, İstanbul ekonomisinde bankacılıkla birlikte ulaştırma-haberleşme sektörü %15'i aşan bir paya sahiptir

Eyüpsultan, İstanbul ilinin Avrupa yakasında yer alan bir ilçesidir. 1936'da Fatih, Beyoğlu ve Sarıyer ilçelerinin bir bölümüyle kurulan Eyüpsultan ilçesinin yüzölçümü 242 km²'dir. 29 mahallesi bulunan Eyüpsultan ilçesinin nüfusu 2023 yılındaki Adrese Dayalı Nüfus Kayıt Sistemi verilerine göre 417.360'tır. İlçenin Haliç'in iç kesiminde kısa bir sahil şeridi, Karadeniz'de Akpınar ve Çiftalan köyleri arasında da uzun bir sahil şeridi vardır. Kurulduğunda bugünkü Sultangazi ilçesinin Eskihabipler Mahallesi dışında tamamını, Gaziosmanpaşa ve Bayrampaşa ilçelerini de kapsayan Eyüpsultan, bugünkü sınırlarına 2009'da Yayla mahallesini Sultangazi'ye vererek ulaşmıştır. Eyüpsultan ilçesi doğuda Sarıyer, güneydoğuda Kâğıthane ve Beyoğlu, güneybatıda Gaziosmanpaşa ve Bayrampaşa, güneyde Zeytinburnu ve Fatih, batıda Arnavutköy ve Sultangazi, güneybatıda Başakşehir ilçelerine komşudur.

4.2 Mevcut Ekonomik Koşulların, Gayrimenkul Piyasasının Analizi, Mevcut Trendler ve Dayanak Veriler İle Bunların Gayrimenkulün Değerine Etkileri

Bazı Ekonomik Veriler ve İstatistikler

Δ Nüfus;

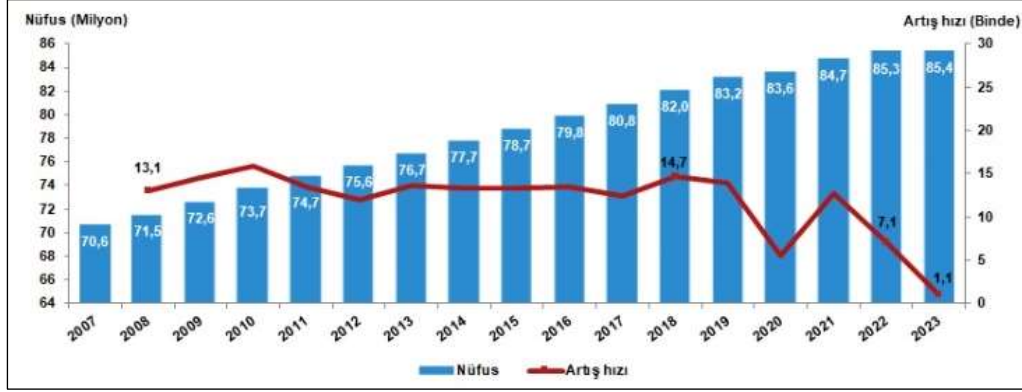

Türkiye'de ikamet eden nüfus, 31 Aralık 2023 tarihi itibarıyla bir önceki yıla göre 92 bin 824 kişi artarak 85 milyon 372 bin 377 kişi oldu. Erkek nüfus 42 milyon 734 bin 71 kişi olurken, kadın nüfus 42 milyon 638 bin 306 kişi oldu. Diğer bir ifadeyle toplam nüfusun %50,1'ini erkekler, %49,9'unu ise kadınlar oluşturdu.

Δ TÜFE/Enflasyon Endeksleri;

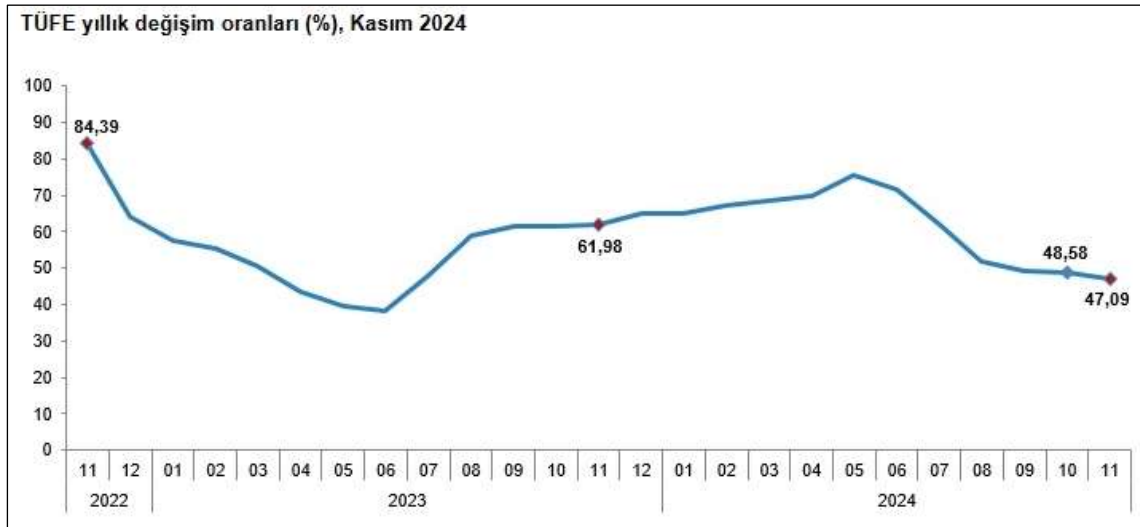

TÜFE'deki (2003=100) değişim 2024 yılı Kasım ayında bir önceki aya göre %2,24, bir önceki yılın Aralık ayına göre %42,91, bir önceki yılın aynı ayına göre %47,09 ve on iki aylık ortalamalara göre %60,45 olarak gerçekleşti. Bir önceki yılın aynı ayına göre en az artış gösteren ana grup %26,24 ile ulaştırma oldu. Buna karşılık, bir önceki yılın aynı ayına göre artışın en yüksek olduğu ana grup ise %92,49 ile eğitim oldu. Ana harcama grupları itibarıyla 2024 yılı Kasım ayında bir önceki aya göre en çok azalan ana grup %-0,25 ile giyim ve ayakkabı oldu. Buna karşılık, 2024 yılı Kasım ayında bir önceki aya göre artışın en yüksek olduğu ana grup ise %5,10 ile gıda ve alkolsüz içecekler oldu. Endekste kapsanan 143 temel başlıktan (Amaca Göre Bireysel Tüketim Sınıflaması-COICOP 5'li Düzey) 2024 yılı Kasım ayı itibarıyla, 27 temel başlığın endeksinde düşüş gerçekleşirken, 10 temel başlığın endeksinde değişim olmadı. 106 temel başlığın endeksinde ise artış gerçekleşti. İşlenmemiş gıda ürünleri, enerji, alkollü içkiler ve tütün ile altın hariç TÜFE'deki değişim, 2024 yılı Kasım ayında bir önceki aya göre %1,54, bir önceki yılın Aralık ayına göre %42,28, bir önceki yılın aynı ayına göre %45,68 ve on iki aylık ortalamalara göre %60,56 olarak gerçekleşti. (TÜİK)

Δ GSYİH/Büyüme Endeksleri:

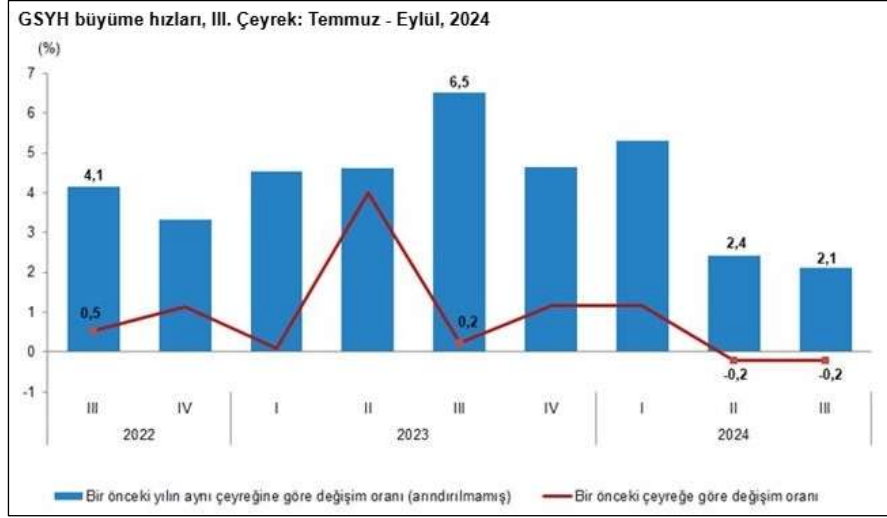

GSYH 2024 yılı üçüncü çeyrek ilk tahmini; zincirlenmiş hacim endeksi olarak, bir önceki yılın aynı çeyreğine göre %2,1 arttı. GSYH'yi oluşturan faaliyetler incelendiğinde; 2024 yılı üçüncü çeyreğinde bir önceki yıla göre zincirlenmiş hacim endeksi olarak; inşaat %9,2, finans ve sigorta faaliyetleri %6,2, tarım sektörü %4,6, gayrimenkul faaliyetleri %2,5, ürün üzerindeki vergiler eksi sübvansiyonlar %2,3, bilgi ve iletişim faaliyetleri %2,2, kamu yönetimi, eğitim, insan sağlığı ve sosyal hizmet faaliyetleri %1,9 ve hizmetler %1,4 arttı. Diğer hizmet faaliyetleri %2,4, sanayi sektörü %2,2, mesleki, idari ve destek hizmet faaliyetleri ise %0,3 azaldı. Mevsim ve takvim etkilerinden arındırılmış GSYH zincirlenmiş hacim endeksi, bir önceki çeyreğe göre %0,2 azaldı. Takvim etkisinden arındırılmış GSYH zincirlenmiş hacim endeksi, 2024 yılı üçüncü çeyreğinde bir önceki yılın aynı çeyreğine göre %1,9 arttı. Üretim yöntemiyle Gayrisafi Yurt İçi Hasıla tahmini, 2024 yılının üçüncü çeyreğinde cari fiyatlarla bir önceki yılın aynı çeyreğine göre %53,3 artarak 11 trilyon 893 milyar 252 milyon TL oldu. GSYH'nin üçüncü çeyrek değeri cari fiyatlarla ABD doları bazında 357 milyar 989 milyon olarak gerçekleşti. Yerleşik hanhalklarının nihai tüketim harcamaları 2024 yılının üçüncü çeyreğinde bir önceki yılın aynı çeyreğine göre zincirlenmiş hacim endeksi olarak %3,1 arttı. Devletin nihai tüketim harcamaları %0,9, gayrisafi sabit sermaye oluşumu ise %0,8 azaldı. Mal ve hizmet ihracatı, 2024 yılının üçüncü çeyreğinde bir önceki yılın aynı çeyreğine göre zincirlenmiş hacim endeksi olarak %0,8 artarken ithalatı %9,6 azaldı. İşgücü ödemelerinin cari fiyatlarla Gayrisafi Katma Değer içerisindeki payı geçen yılın üçüncü çeyreğinde %31,9 iken, bu oran 2024 yılında %36,4 oldu. Net işletme artışı/karma gelirin payı ise %47,8 iken %45,1 oldu. (TÜİK)

GSYH sonuçları, III. Çeyrek: Temmuz - Eylül, 2024		GSYH			
Yıl	Çeyrek	Cari fiyatlarla (Milyon TL)	Cari fiyatlarla (Milyon \$)	Zincirlenmiş hacim endeksi	Değişim oranı (%)
2022	Yıllık	15 011 776	905 814	210,9	5,5
	I	2 519 789	181 490	188,9	7,8
	II	3 424 670	219 685	201,6	7,6
	III	4 273 138	242 416	223,8	4,1
	IV	4 764 179	262 243	231,2	3,3
2023	Yıllık	26 545 722	1 130 009	221,6	5,1
	I	4 687 492	248 416	195,3	4,5
	II	5 571 440	274 908	210,9	4,6
	III	7 759 106	298 760	238,4	6,5
	IV	8 527 683	307 925	241,9	4,6
2024	I ⁽¹⁾	8 858 428	288 751	205,7	5,3
	II ⁽²⁾	9 925 986	307 407	216,0	2,4
	III ⁽³⁾	11 893 252	357 989	243,4	2,1

Δ TR 10 Yıllık Devlet Tahvili Değişimi:

Aşağıda verilen tablolarda görüldüğü üzere rapor tarihi itibari ile TR 10 yıllık tahvil getirisi %30 bandında, TR 5 yıllık tahvil getirisi %34 bandında, TR 2 yıllık tahvil getirisi %43 bandındadır. Grafikler üzerinden geçmiş dönemler incelendiğinde bu oranların çok daha düşük düzeyde olduğu görülmektedir. Tahvil getirilerinin son dönemde yüksek seviyelerdeki seyir sebebi ülke ekonomisindeki enflasyonist ortamı düzeltmek adına uygulanan yeni ekonomi politikalarıdır. (Grafik: Bloomberght.com)

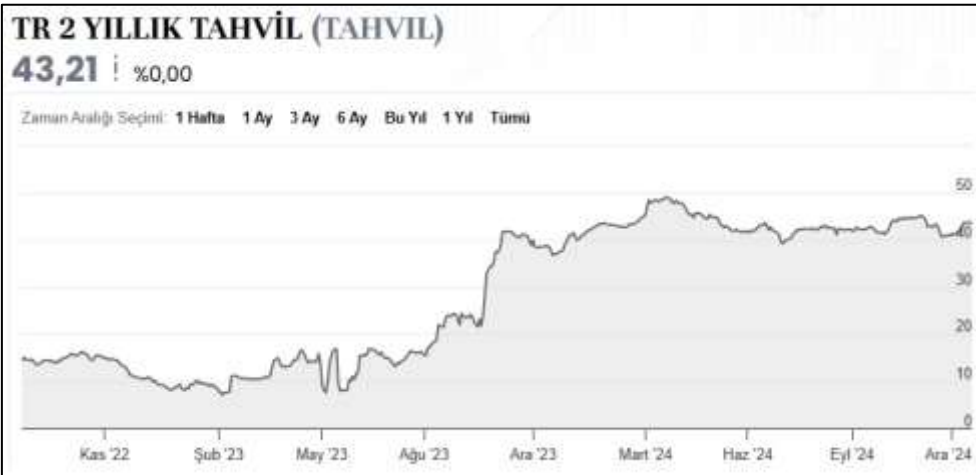
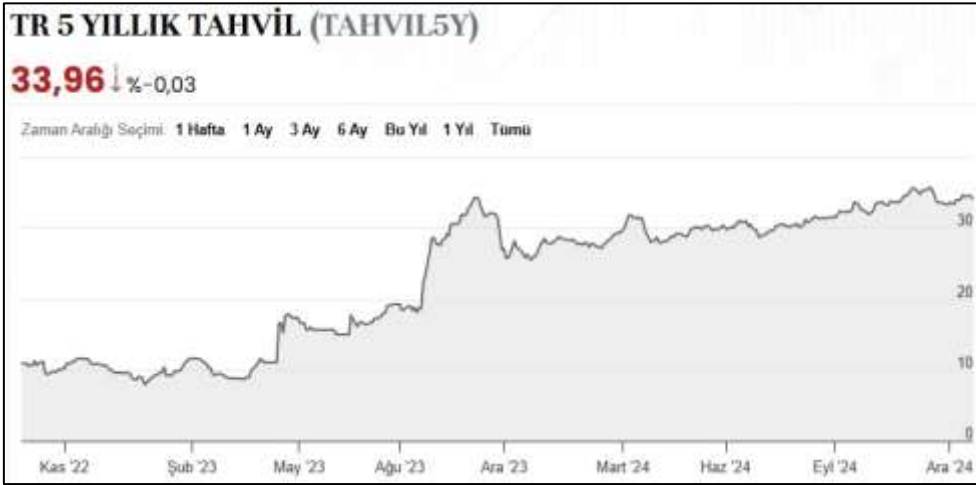
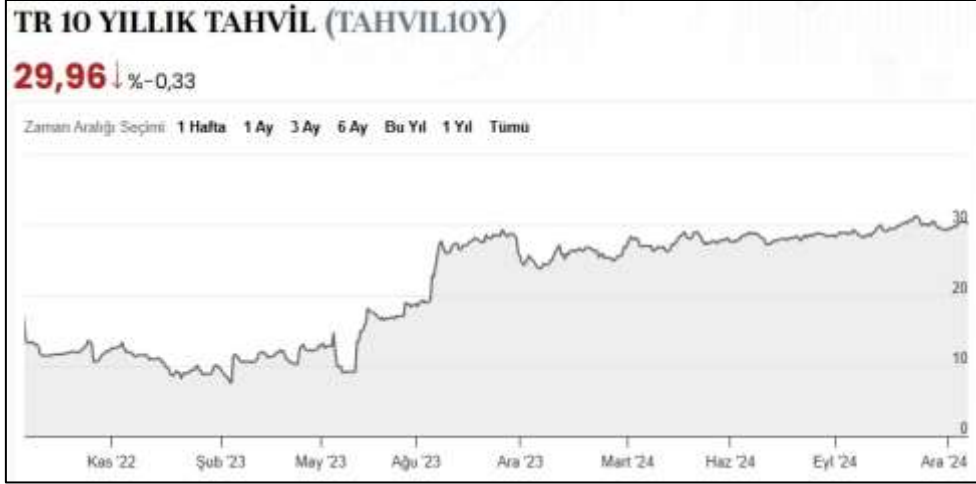

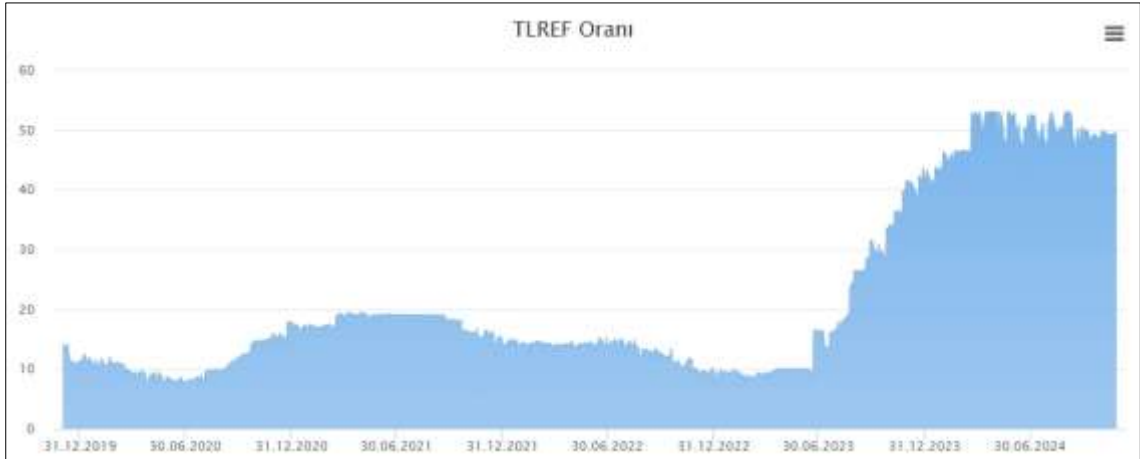
Referans Faiz Oran Değişimi;

Türk Lirası Gecelik Referans Faiz Oranı, finansal türev ürünlerde, borçlanma araçlarında ve çeşitli finansal sözleşmelerde değişken faiz göstergesi, dayanak varlık veya karşılaştırma ölçütü olarak kullanılabilir, Türk Lirası kısa vadeli referans faiz oranı ihtiyacını karşılamaya yönelik olarak oluşturulmuştur. Borsa İstanbul tarafından yayımlanan Türk Lirası Referans Faiz Oranları uygulamasıyla hazırlanmış yukarıdaki grafik yıllara göre TR referans faiz oranlarını göstermektedir. TR yıllık referans faiz oranı 2023 yılı ilk yarısında %10 düzeyinde iken rapora tarihi itibari ile %49 civarındadır.

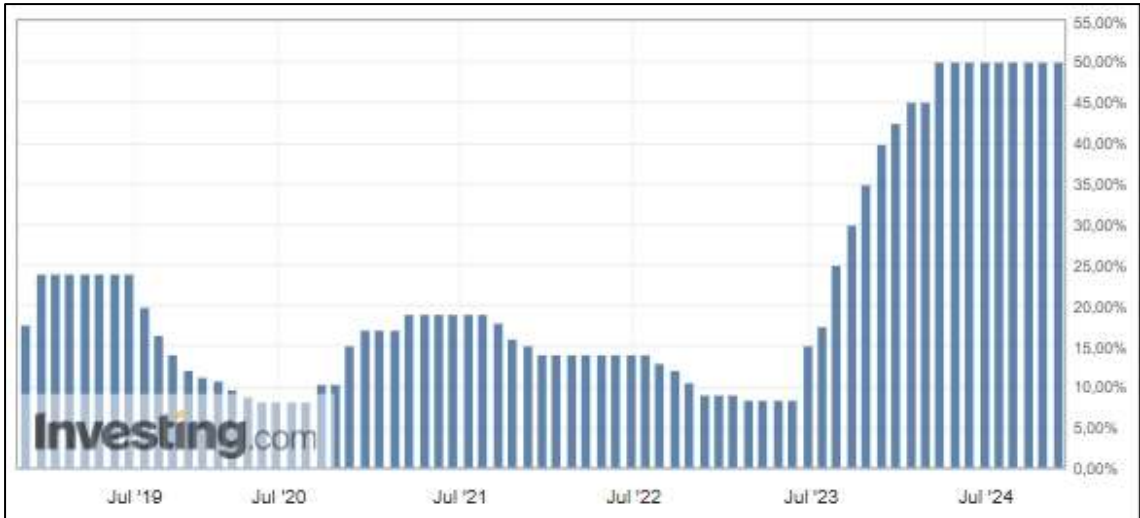
Δ TCMB Faiz Oran Değişimi;

Türkiye Cumhuriyeti Merkez Bankası tarafından açıklanan faiz oranı 2010-2018 yılları arasında ortalama %5,0 - %7,5 aralığında değişmekte iken 2018 Mayıs ayı itibariyle %20,00 seviyesi üzerlerine kadar çıkmış ve 2019 Haziran ayına kadar bu seviyelerde seyrini sürdürmüştür. 2019 Temmuz ayından itibaren düşüş eğilimi ile %8,50 seviyelerine gerilemiştir. 2021 Eylül ayı itibari ile %8,50 seviyelerinde seyredirken 2023 Haziran ayından itibaren gerçekleştirilen ekonomi politikalarındaki değişiklikler ile birlikte yükselişe geçmiş ve %50 seviyesine gelmiştir. Rapor tarihi itibari ile %50 seviyesindedir.

Δ Türkiye’de Gayrimenkul ve İnşaat Sektörü;

Türkiye genelinde konut satışları Ekim ayında bir önceki yılın aynı ayına göre %76,1 oranında artarak 165 bin 138 oldu. Konut satış sayısının en fazla olduğu iller sırasıyla 24 bin 812 ile İstanbul, 15 bin 257 ile Ankara ve 8 bin 658 ile İzmir olurken, en az olduğu iller sırasıyla 76 ile Hakkari, 97 ile Bayburt ve 112 ile Ardahan olarak gerçekleşti. (TÜİK)

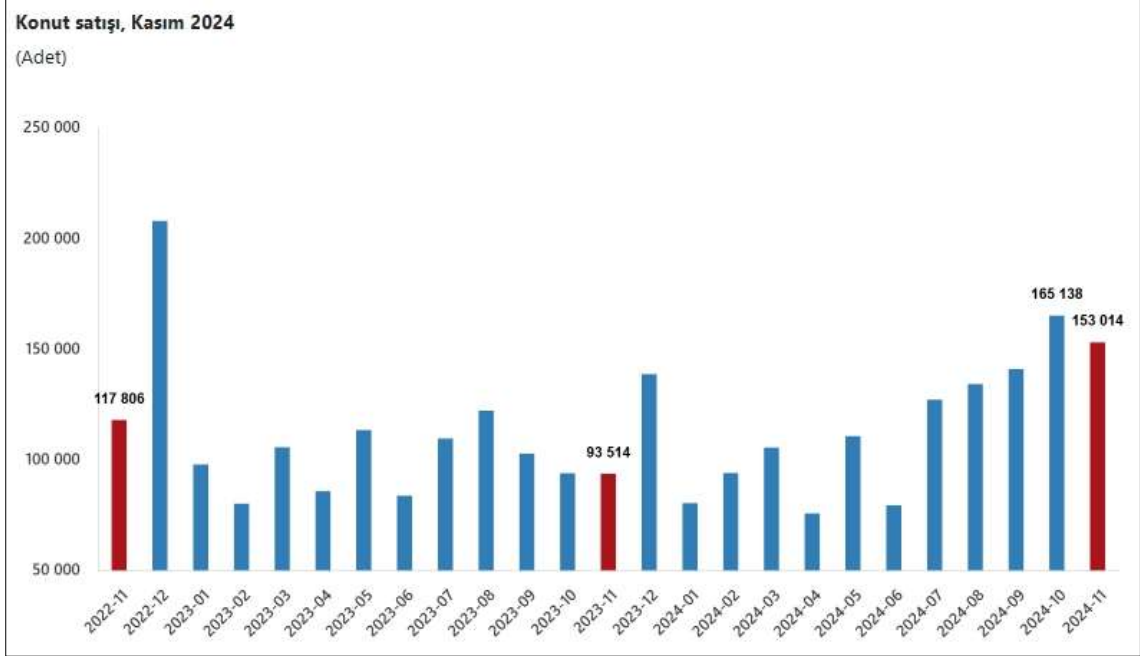

Konut satış sayısı, Kasım 2024

	Kasım			Ocak-Kasım		
	2024	2023	Değişim (%)	2024	2023	Değişim (%)
Satış şekline göre toplam satış	153 014	93 514	63,6	1 265 388	1 087 349	16,4
İpotekli satış	21 804	5 245	315,7	135 209	171 706	-21,3
Diğer satış	131 210	88 269	48,6	1 130 179	915 643	23,4
Satış durumuna göre toplam satış	153 014	93 514	63,6	1 265 388	1 087 349	16,4
İlk el satış	49 274	30 472	61,7	407 832	328 299	24,2
İkinci el satış	103 740	63 042	64,6	857 556	759 050	13,0

Konut satışları Ocak-Kasım döneminde bir önceki yılın aynı dönemine göre %16,4 oranında artarak 1 milyon 265 bin 388 olarak gerçekleşti. Türkiye genelinde ipotekli konut satışları Kasım ayında bir önceki yılın aynı ayına göre %315,7 oranında artarak 21 bin 804 oldu. Toplam konut satışları içinde ipotekli satışların payı %14,2 olarak gerçekleşti. Ocak-Kasım döneminde gerçekleşen ipotekli konut satışları ise bir önceki yılın aynı dönemine göre %21,3 oranında azalarak 135 bin 209 oldu. Kasım ayında 5 bin 213; Ocak-Kasım döneminde ise 32 bin 82 ipotekli konut satışı, ilk el olarak gerçekleşti. Türkiye genelinde diğer konut satışları Kasım ayında bir önceki yılın aynı ayına göre %48,6 oranında artarak 131 bin 210 oldu. Toplam konut satışları içinde diğer satışların payı %85,8 olarak gerçekleşti. Ocak-Kasım döneminde gerçekleşen diğer konut satışları ise bir önceki yılın aynı dönemine göre %23,4 oranında artarak 1 milyon 130 bin 179 oldu.

Türkiye genelinde ilk el konut satış sayısı Kasım ayında bir önceki yılın aynı ayına göre %61,7 oranında artarak 49 bin 274 oldu. Toplam konut satışları içinde ilk el konut satışının payı %32,2 oldu. İlk el konut satışları Ocak-Kasım döneminde ise bir önceki yılın aynı dönemine göre %24,2 oranında artarak 407 bin 832 olarak gerçekleşti. Türkiye genelinde ikinci el konut satış sayısı Kasım ayında bir önceki yılın aynı ayına göre %64,6 oranında artarak 103 bin 740 oldu. Toplam konut satışları içinde ikinci el konut satışının payı %67,8 oldu. İkinci el konut satışları Ocak-Kasım döneminde ise bir önceki yılın aynı dönemine göre %13,0 oranında artarak 857 bin 556 olarak gerçekleşti. (TUIK)

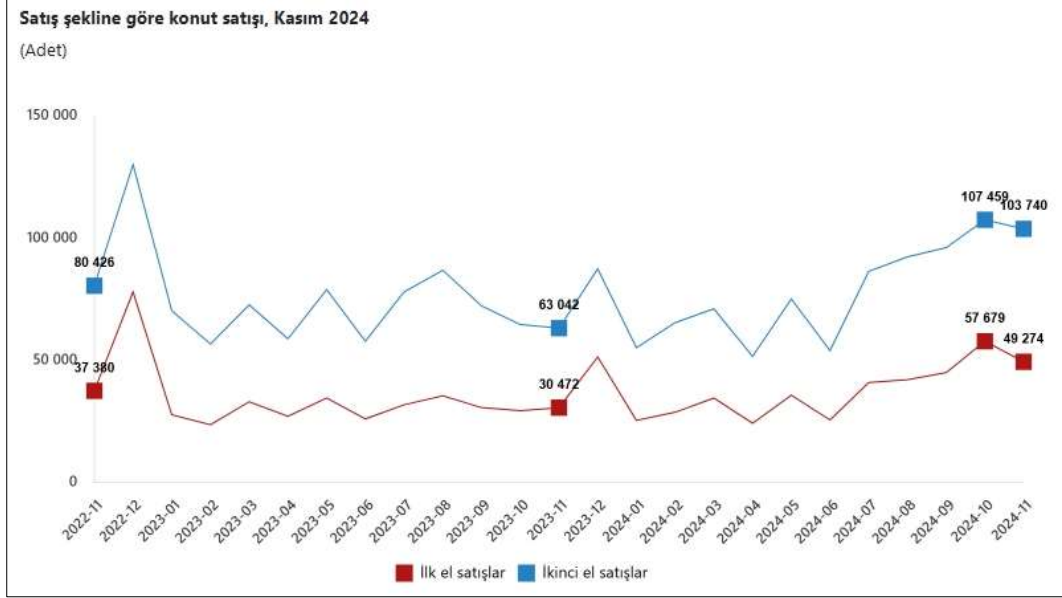

Bir önceki yılın aynı çeyreğine göre, 2024 yılı III. çeyreğinde belediyeler tarafından yapı ruhsatı verilen bina sayısı %18,8, daire sayısı %17,0 ve yüzölçümü %18,9 azaldı. Belediyeler tarafından 2024 yılı III. çeyreğinde yapı ruhsatı verilen binaların toplam yüzölçümü 32,0 milyon m² iken; bunun 17,0 milyon m²'si konut, 8,2 milyon m²'si konut dışı ve 6,8 milyon m²'si ise ortak kullanım alanı olarak gerçekleşti. Belediyeler tarafından 2024 yılı III. çeyreğinde yapı ruhsatı verilen binaların kullanma amacına göre en yüksek yüzölçümü payına 21,2 milyon m² ile iki ve daha fazla dairesel ikamet amaçlı binalar sahip oldu. Bunu 2,5 milyon m² ile sanayi binaları ve depolar izledi. Bir önceki yılın aynı çeyreğine göre, 2024 yılı III. çeyreğinde belediyeler tarafından yapı kullanma izin belgesi verilen bina sayısı %2,9 artarken, daire sayısı %3,1 ve yüzölçümü %5,3 azaldı.. (TUIK)

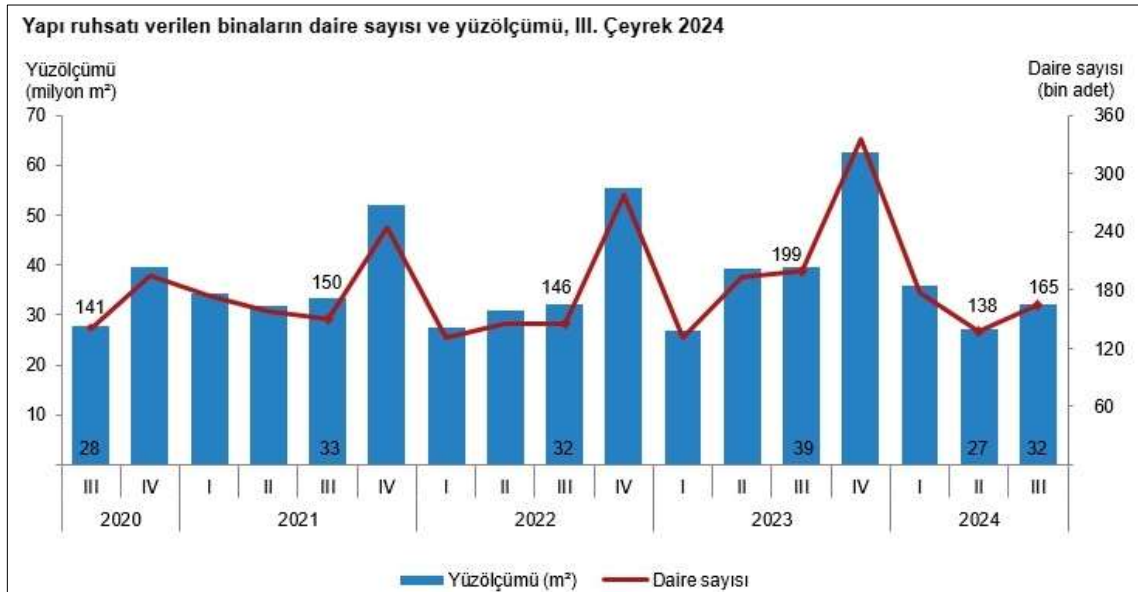

İnşaat maliyet endeksi, 2024 yılı Ekim ayında bir önceki aya göre %1,48 arttı, bir önceki yılın aynı ayına göre %37,94 arttı. Bir önceki aya göre malzeme endeksi %1,73 arttı, işçilik endeksi %0,98 arttı. Ayrıca bir önceki yılın aynı ayına göre malzeme endeksi %30,67 arttı, işçilik endeksi %55,62 arttı. (TUİK)

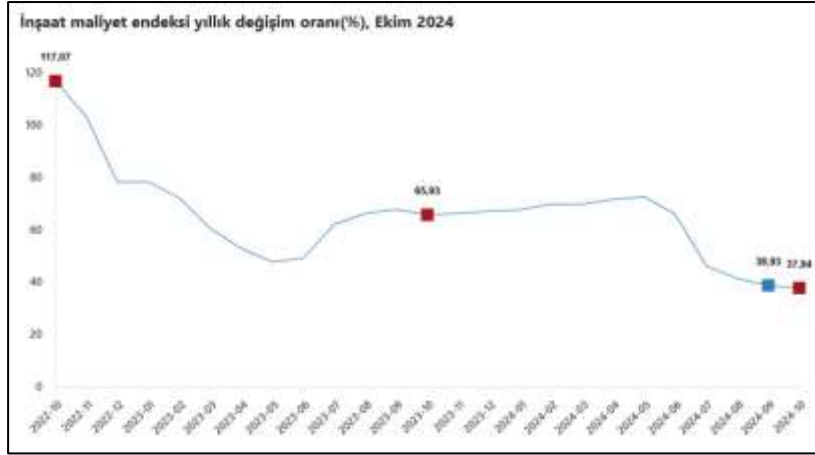

Bina inşaatı maliyet endeksi, bir önceki aya göre %1,33 arttı, bir önceki yılın aynı ayına göre %39,06 arttı. Bir önceki aya göre malzeme endeksi %1,52 arttı, işçilik endeksi %0,96 arttı. Ayrıca bir önceki yılın aynı ayına göre malzeme endeksi %32,29 arttı, işçilik endeksi %54,69 arttı. (TUİK)

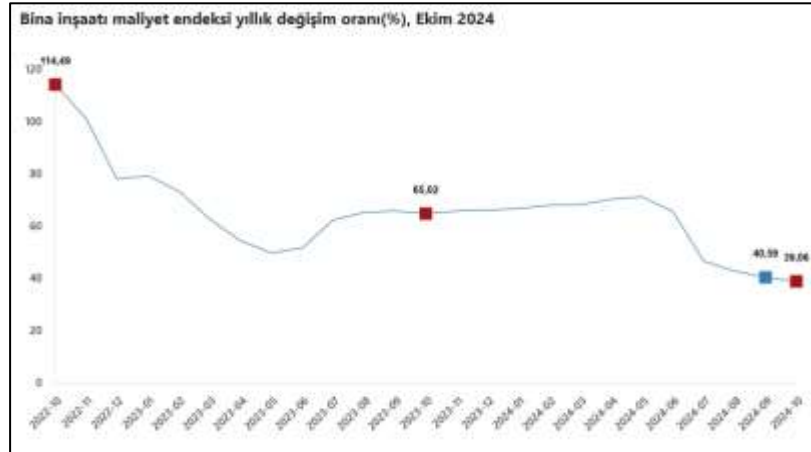

Bina dışı yapılar için inşaat maliyet endeksi, bir önceki aya göre %1,96 arttı, bir önceki yılın aynı ayına göre %34,43 arttı. Bir önceki aya göre malzeme endeksi %2,38 arttı, işçilik endeksi %1,04 arttı. Ayrıca bir önceki yılın aynı ayına göre malzeme endeksi %25,85 arttı, işçilik endeksi %59,04 arttı. (TUİK)



2024 yılı Kasım ayında bir önceki aya göre yüzde 2,8 oranında artan KFE, bir önceki yılın aynı ayına göre nominal olarak yüzde 29,4 oranında artmış, reel olarak ise yüzde 12,0 oranında azalmıştır. (TCMB)

Tablo 1: Konut Fiyat Endeksleri (2023=100)

	TÜRKİYE	İSTANBUL	ANKARA	İZMİR
Konut Fiyat Endeksi	155,4	145,3	163,8	151,8
Yıllık Değişim	%29,4	%26,2	%34,8	%26,7
Aylık Değişim	%2,8	%2,9	%3,4	%1,9

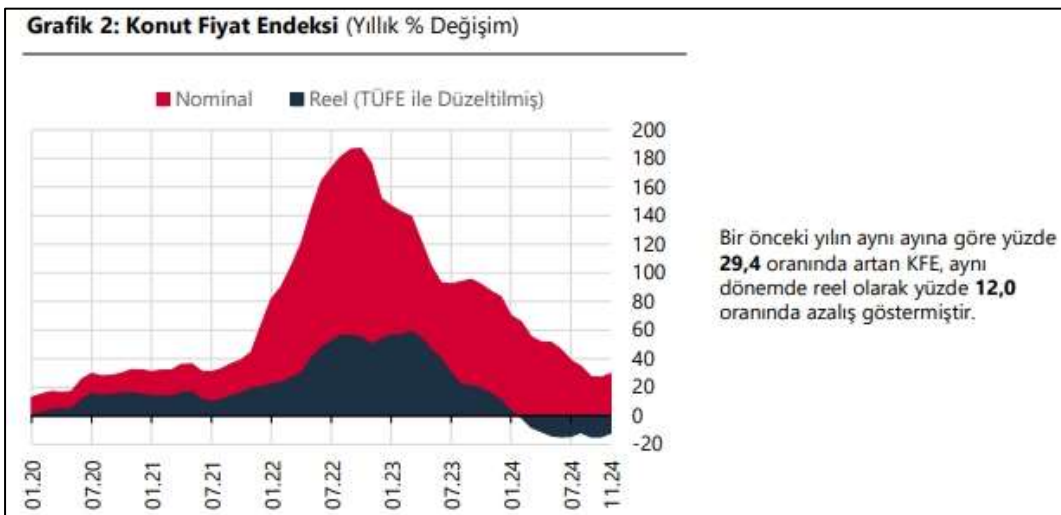
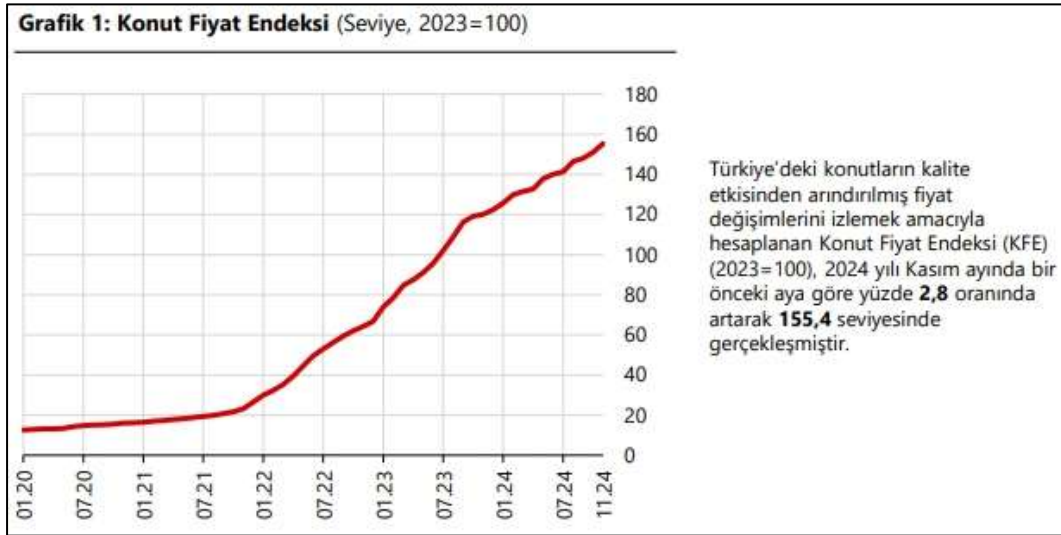

4.3 Değerleme İşlemini Olumsuz Yönde Etkileyen veya Sınırlayan Faktörler

Değerleme tarihi itibarıyla süreç tamamlanana kadar geçen sürede, değerlendirme işlemini olumsuz etkileyen veya sınırlayan herhangi bir faktör olmamıştır.

4.4 Gayrimenkulün Fiziki, Yapısal, Teknik ve İnşaat Özellikleri

Δ Ana Gayrimenkul Özellikleri;

Konu taşınmaz; İstanbul İli, Eyüpsultan İlçesi, Mithatpaşa Mahallesi, Kemerburgaz Pirinç yoluna yakın konumlu, 244 ada 4 ve 5 parsel ile 245 ada 2 parsel numaralı arsalardır.

Taşınmazlardan 244 ada 4 parsel değerlendirme tarihinde üzerinde herhangi bir yapılaşma unsuru bulunmayan arsa nitelikli taşınmaz 9.057,59 m² yüzölçümüne sahiptir. Geometrik olarak amorf formda olup topografyası hafif eğimlidir. Parselin sınırlarını belirleyici herhangi bir yapı elamanı bulunmamaktadır

Taşınmazlardan, 244 ada 5 parsel değerlendirme tarihinde üzerinde herhangi bir yapılaşma unsuru bulunmayan arsa nitelikli taşınmaz 16.428,98 m² yüzölçümüne sahiptir. Geometrik olarak amorf formda olup topografyası hafif eğimlidir. Parselin sınırlarını belirleyici herhangi bir yapı elamanı bulunmamaktadır

Taşınmazlardan, 245 ada 2 parsel değerlendirme tarihinde üzerinde herhangi bir yapılaşma unsuru bulunmayan arsa nitelikli taşınmaz 25.627,25 m² yüzölçümüne sahiptir. Geometrik olarak amorf formda olup topografyası eğimsizdir. Parselin sınırlarını belirleyici herhangi bir yapı elamanı bulunmamaktadır

4.5 Varsa, Mevcut Yapıyla veya İnşaatı Devam Eden Projeye İlgili Tespit Edilen Ruhsata Aykırı Durumlara İlişki Bilgiler

Değerleme konusu parseller için herhangi bir yapı ruhsatı alınmamıştır.

4.6 Ruhsat Alınmış Yapılarda Yapılan Değişikliklerin 3194 Sayılı İmar Kanunu'nun 21.nci Maddesi Kapsamında Yeniden Ruhsat Alınmasını Gerektirir Değişiklikler Olup Olmadığı Hakkında Bilgi

Değerleme konusu parseller için herhangi bir yapı ruhsatı alınmamıştır.

4.7 Gayrimenkulün Değerleme Tarihi İtibariyle Hangi Amaçla Kullanıldığı, Gayrimenkul Arsa veya Arazi İse Üzerinde Herhangi Bir Yapı Bulunup Bulunmadığı ve Varsa, Bu Yapıların Hangi Amaçla Kullanıldığı Hakkında Bilgi

Değerleme konusu parseller için herhangi bir yapı ruhsatı alınmamıştır.

5. KULLANILAN DEĞERLEME YÖNTEMLERİ

UDS Tanımlı Değer Esası – Pazar Değeri:

➤ Pazar değeri, bir varlık veya yükümlülüğün, uygun pazarlama faaliyetleri sonucunda, istekli bir satıcı ve istekli bir alıcı arasında, tarafların bilgili ve basiretli bir şekilde ve zorlama altında kalmaksızın hareket ettikleri, muvazaasız bir işlem ile değerlendirme tarihi itibarıyla el değiştirmesinde kullanılması gerekli görülen tahmini tutardır. Pazar değerinin tanımı aşağıdaki kavramsal çerçeveye uygun olarak uygulanması *gerekir*:

(a) “Tahmini tutar” ifadesi muvazaasız bir pazar işleminde varlık için para cinsinden ifade edilen fiyat anlamına gelmektedir. Pazar değeri, değerlendirme tarihi itibarıyla, pazarda pazar değeri tanımına uygun olarak makul şartlarda elde edilebilecek en olası fiyattır. Bu fiyat, satıcı tarafından makul şartlarda elde edilebilecek en iyi ve alıcı tarafından makul şartlarda elde edilebilecek en avantajlı fiyattır. Bu tahmin, özellikle de satışla ilişkili herhangi bir tarafça sağlanmış özel bedeller veya imtiyazlar, standart olmayan bir finansman, sat ve geri kirala sözleşmesi gibi özel şartlara veya koşullara dayanarak arttırılmış veya azaltılmış bir tahmini fiyatı veya sadece belirli bir malike veya alıcıya yönelik herhangi bir değer unsurunu kapsamaz.

(b) “El değiştirmesinde kullanılacak” ifadesi, bir varlığın veya yükümlülüğün değerinin, önceden belirlenmiş bir tutar veya gerçek satış fiyatından ziyade tahmini bir değer olduğu duruma atıfta bulunur. Bu fiyat değerlendirme tarihi itibarıyla, pazar değeri tanımındaki tüm unsurları karşılayan bir işlemdeki fiyattır;

(c) “Değerleme tarihi itibarıyla” ifadesi değer belirlenmesini ve o zamana özgü olmasını gerektirir. Pazarlar ve pazar koşulları değişebileceğinden, tahmini değer başka bir zamanda doğru veya uygun olmayabilir. Değerleme tutarı, pazarın durumunu ve içinde bulunduğu koşulları başka bir tarihte değil sadece değerlendirme tarihi itibarıyla yansıtır;

(d) “İstekli bir alıcı arasında” ifadesi alım niyetiyle harekete geçmiş olan, ancak zorunlu kalmış olmayan bir alıcı anlamına gelmektedir. Bu alıcı her fiyattan satın almaya hevesli veya kararlı değildir. Bu alıcı, var olduğunun kanıtlanması veya tahmin edilmesi mümkün olmayan, sanal veya varsayımsal bir pazardan ziyade mevcut pazar gerçeklerine ve mevcut pazar beklentilerine uygun olarak satın alır. Var olduğu kabul edilen bir alıcı pazarın gerektirdiğinden daha yüksek bir fiyat ödemeyecektir. Varlığın mevcut sahibi ise pazarı oluşturanlar arasında yer almaktadır.

(e) “İstekli bir satıcı” ifadesi ise belirli fiyattan satmaya hevesli veya mecbur olmayan, ya da mevcut pazar tarafından makul görülmeyen bir fiyatta ısrar etmeyen bir satıcı anlamına gelmektedir. İstekli satıcı, fiyat her ne olursa olsun, varlığı uygun pazarlama faaliyetleri sonucunda açık pazarlarda, pazar şartlarında elde edilebilecek en iyi fiyattan satmak istemektedir. Varlığın asıl sahibinin gerçekte içinde bulunduğu koşullar, yukarıda anılan şartlara dâhil değildir, çünkü istekli satıcı varsayımsal bir maliktir.

(f) “Muvazaasız bir işlem” ifadesi, fiyatın pazarın fiyat seviyesini yansıtmamasına veya yükseltmesine yol açabilecek, örneğin ana şirket ve bağlı şirket veya ev sahibi ve kiracı gibi taraflar değil, aralarında belirli ve özel bir ilişki bulunmayan taraflar arasında yapılan bir işlem anlamına gelmektedir. Pazar değeri işlemlerinin, her biri bağımsız olarak hareket eden ilişkisiz taraflar arasında yapıldığı varsayılır.

(g) “uygun pazarlama faaliyetleri sonucunda” ifadesi, varlığın pazara çıkartılarak en uygun şekilde pazarlanması halinde pazar değeri tanımına uygun olarak elde edilebilecek en iyi fiyattan satılmış olması anlamına gelmektedir. Satış yönteminin, satıcının erişime sahip olduğu pazarda en iyi fiyatı elde edeceği en uygun yöntem olduğu kabul edilir. Varlığın pazara çıkartılma süresi sabit bir süre olmayıp, varlığın türüne ve pazar koşullarına göre değişebilir. Burada tek kriter, varlığın yeterli sayıda pazar katılımcısının dikkatini çekmesi için yeterli süre tanınması gerekliliğidir. Pazara çıkartılma zamanı değerlendirme tarihinden önce gerçekleşmelidir,

(h) “Tarafların bilgili ve basiretli bir şekilde hareket etmeleri” ifadesi, istekli satıcının ve istekli alıcının değerlendirme tarihi itibarıyla pazarın durumu, varlığın yapısı, özellikleri, fiili ve potansiyel kullanımları hakkında makul ölçülerde bilgilenmiş olduklarını varsaymaktadır. Tarafların her birinin bu bilgiyi, işlemde kendi ilgili konumları açısından en avantajlı fiyatı elde etmek amacıyla basiretli bir şekilde kullandıkları varsayılır. Basiret, faydası sonradan anlaşılan bir tecrübenin avantajıyla değil, değerlendirme tarihi itibarıyla pazar şartları dikkate alınarak değerlendirilir.

Örneğin fiyatların düştüğü bir ortamda önceki pazar seviyelerinin altında bir fiyattan varlıklarını satan bir satıcı basiretsiz olarak kabul edilmez. Bu gibi durumlarda, pazarlarda değişen fiyat koşulları altında varlıkların el değiştirildiği diğer işlemler için geçerli olduğu gibi, basiretli alıcılar veya satıcılar o anda mevcut en iyi pazar bilgileri doğrultusunda hareket edeceklerdir.

(i) “Zorlama altında kalmaksızın” ifadesi ise taraflardan her birinin zorlanmış olmaksızın veya baskı altında kalmaksızın bu işlemi yapma niyetiyle harekete geçmiş olmasıdır.

➤ Pazar değeri kavramı, *katılımcıların* özgür olduğu açık ve rekabetçi bir pazarda pazarlık edilen fiyat olarak kabul edilmektedir. Bir varlığın pazarı, uluslararası veya yerel bir pazar olabilir. Bir pazar çok sayıda alıcı ve satıcıdan veya karakteristik olarak sınırlı sayıda *pazar katılımcısından* oluşabilir. Varlığın satışa sunulduğunun varsayıldığı pazar, teorik olarak el değiştiren *varlığın* normal bir şekilde el değiştirdiği bir pazardır.

➤ Bir *varlığın* pazar değeri onun en verimli ve en iyi kullanımını yansıtır. En verimli ve en iyi kullanım, bir varlığın potansiyelinin yasal olarak izin verilen ve finansal olarak karlı olan en yüksek düzeyde kullanımınıdır. En verimli ve en iyi kullanım, bir *varlığın* mevcut kullanımının devamı ya da alternatif başka bir kullanım olabilir. Bu, bir *pazar katılımcısının* varlık için teklif edeceği fiyatı hesaplarken varlık için planladığı kullanıma göre belirlenir.

➤ Değerleme girdilerinin yapısının ve kaynağının, sonuçta *değerleme amacı* ile ilgili olması *gerekli* değer esasını yansıtmaması *gerekir*. Örneğin, pazar değerini belirlemek amacıyla, pazardan türetilmiş veriler kullanılmak şartıyla, farklı yaklaşımlar ve yöntemler kullanılabilir. Pazar yaklaşımı tanım olarak pazardan türetilmiş girdileri kullanır. Gelir yaklaşımını kullanarak pazar değerini belirlemek için, *katılımcılar* tarafından benimsenen girdilerin ve varsayımların kullanılması *gerekli görülmektedir*. Maliyet yaklaşımını kullanarak pazar değerini belirlemek için, eşdeğer kullanıma sahip bir varlığın maliyetinin ve uygun aşınma oranının, pazar esaslı maliyet ve aşınma analizleriyle belirlenmesi *gerekli görülmektedir*.

➤ Değerlemesi yapılan *varlık* için mevcut verilere ve pazarla ilişkili koşullara göre en geçerli ve en uygun değerlendirme yönteminin veya yöntemlerinin tespit edilmesi *gerekir*. Uygun bir şekilde analiz edilmiş ve pazardan elde edilmiş verilere dayanması halinde, kullanılan her bir yaklaşımın veya yöntemin, pazar değeri ile ilgili bir gösterge sağlaması *gerekli görülmektedir*.

➤ Pazar değeri bir *varlığın*, pazardaki diğer alıcıların elde edemediği, belirli bir malik veya alıcı için değer ifade eden niteliklerini yansıtmaz. Böyle avantajlar, bir *varlığın* fiziksel, coğrafi, ekonomik veya yasal özellikleriyle ilişkili olabilir. Pazar değeri, belirli bir tarihte belirli bir istekli alıcının değil, herhangi bir istekli bir alıcının olduğunu varsaydığından, buna benzer tüm değer unsurlarının göz ardı edilmesini gerektirmektedir.

Değerleme Yöntemleri

Değerleme yaklaşımlarının uygun ve değerlendirilen varlıklarının içeriği ile ilişkili olmasına dikkat edilmesi gerekir. Aşağıda tanımlanan ve açıklanan üç yaklaşım değerlendirilmede kullanılan temel yaklaşımlardır. Bunların tümü, fiyat dengesi, fayda beklentisi veya ikame ekonomi ilkelerine dayanmaktadır. Temel değerlendirme yaklaşımlarına aşağıda yer verilmektedir:

(A) Pazar Yaklaşımı (B) Gelir Yaklaşımı (C) Maliyet Yaklaşımı

Bu temel değerlendirme yaklaşımlarının her biri farklı, ayrıntılı uygulama yöntemlerini içerir.

Bir varlığa ilişkin değerlendirme yaklaşımlarının ve yöntemlerinin seçiminde amaç belirli durumlara en uygun yöntemin bulunmasıdır. Bir yöntemin her duruma uygun olması söz konusu değildir. Seçim sürecinde asgari olarak aşağıdakiler dikkate alınır:

(a) değerlendirme görevinin koşulları ve amacı ile belirlenen uygun değer esas(lar)ı ve varsayılan kullanım(lar)ı, (b) olası değerlendirme yaklaşımlarının ve yöntemlerinin güçlü ve zayıf yönleri, (c) her bir yöntemin varlığın niteliği ve ilgili pazardaki katılımcılar tarafından kullanılan yaklaşımlar ve yöntemler bakımından uygunluğu, (d) yöntem(ler)in uygulanması için gereken güvenilir bilginin mevcudiyeti.

5.1 Pazar Yaklaşımı

Δ Pazar Yaklaşımını Açıklayıcı Bilgiler, Konu Gayrimenkulün Değerleme İçin Bu Yaklaşımın Kullanılma Nedenleri

Pazar yaklaşımı *varlığın*, fiyat bilgisi elde edilebilir olan aynı veya karşılaştırılabilir (benzer) *varlıklarla* karşılaştırılması suretiyle gösterge niteliğindeki değer belirlendiği yaklaşımı ifade eder. Aşağıda yer verilen durumlarda, pazar yaklaşımının uygulanması ve bu yaklaşıma önemli ve/veya anlamlı ağırlık verilmesi gerekli görülmektedir: (a) değerlendirme konusu varlığın değer esasına uygun bir bedelle son dönemde satılmış olması, (b) değerlendirme konusu varlığın veya buna önemli ölçüde benzerlik taşıyan varlıkların aktif olarak işlem görmesi ve/veya (c) önemli ölçüde benzer varlıklar ile ilgili sık yapılan ve/veya güncel gözlemlenebilir işlemlerin söz konusu olması.

Karşılaştırılabilir pazar bilgisinin varlığın tıpatıp veya önemli ölçüde benzeriyle ilişkili olmaması halinde, *değerlemeyi gerçekleştirenin* karşılaştırılabilir *varlıklar* ile değerlendirme konusu *varlık* arasında niteliksel ve niceliksel benzerliklerin ve farklılıkların karşılaştırmalı bir analizini yapması *gerekir*. Bu karşılaştırmalı analize dayalı düzeltme yapılmasına genelde ihtiyaç duyulacaktır. Bu düzeltmelerin makul olması ve *değerlemeyi gerçekleştirenlerin* düzeltmelerin gerekçeleri ile nasıl sayısallaştırdıklarına raporlarında yer vermeleri *gerekir*.

Pazar yaklaşımında genellikle her biri farklı çarpanlara sahip karşılaştırılabilir varlıklardan elde edilen pazar çarpanları kullanılır. Belirlenen aralıktan uygun çarpanın seçimi niteliksel ve niceliksel faktörlerin dikkate alındığı bir değerlendirmenin yapılmasını gerektirir.

Δ Fiyat Bilgisi Tespit Edilen Emsal Bilgileri ve Bu Bilgilerin Kaynağı

Emsal 1 [Satılık Arsa]: Konu taşınmazların bulunduğu bölgede Emsal:0.60, 3 Kat, Konut alanı yapılaşma şartlarına sahip, 4.600 m2 yüzölçümüne sahip arsa, 375.000.000-TL bedel ile satılıktır.
İlgilisi:0 533 268 91 71

Emsal 2 [Satılık Arsa]: Konu taşınmazların bulunduğu bölgede Emsal:0.60, 3 Kat, Konut alanı yapılaşma şartlarına sahip, 2.380 m2 yüzölçümüne sahip arsa, 190.000.000-TL bedel ile satılıktır.
İlgilisi:0 532 661 34 15

Emsal 3 [Satılık Arsa]: Konu taşınmazların bulunduğu bölgede Emsal:0.60, 3 Kat, Konut alanı yapılaşma şartlarına sahip, 2.750 m2 yüzölçümüne sahip arsa, 200.000.000-TL bedel ile satılıktır.
İlgilisi:0 535 773 28 08

Emsal 4 [Satılık Arsa]: Konu taşınmazların bulunduğu bölgede Emsal:0.60, 3 Kat, Konut alanı yapılaşma şartlarına sahip, 2.865 m2 yüzölçümüne sahip arsa, 205.000.000-TL bedel ile satılıktır.
İlgilisi:0 530 542 30 41

Emsal 5 [Satılık Arsa]: Konu taşınmazların bulunduğu bölgede Emsal:0.60, 3 Kat, Konut alanı yapılaşma şartlarına sahip, 9.223 m2 yüzölçümüne sahip arsa, 735.000.000-TL bedel ile satılıktır.
İlgilisi:0 532 635 48 77

Emsal 6 [Satılık Konut]: Değerleme konusu taşınmazın bulunduğu bölgede benzer konseptte sıfır konut projesinde konumlu, 91 m² olduğu beyan edilen, 2+1, 1.katta, 65 m² brüt kullanım alanlı olduğu düşünülen konut 6.500.000 TL bedel ile pazarlıklı olarak satılıktır.

İlgilisi : 0 532 208 62 22

Emsal 7 [Satılık Konut]: Değerleme konusu taşınmazın bulunduğu bölgede benzer konseptte sıfır konut projesinde konumlu, 2+1, 2.katta, 140 m² brüt kullanım alanlı konut 32.500.000 TL bedel ile pazarlıklı olarak satılıktır.

İlgilisi : 0 534 721 33 44

Emsal 8 [Satılık Konut]: Değerleme konusu taşınmazın bulunduğu bölgede benzer konseptte sıfır konut projesinde konumlu, 148 m² olduğu beyan edilen, 3+1, 5.katta, 85 m² brüt kullanım alanlı olduğu düşünülen konut 15.000.000 TL bedel ile pazarlıklı olarak satılıktır.

İlgilisi : 0 534 482 00 23

Emsal 9 [Satılık Konut]: Değerleme konusu taşınmazın bulunduğu bölgede benzer konseptte sıfır konut projesinde konumlu, 162 m² olduğu beyan edilen, 2+1, 1.katta, 105 m² brüt kullanım alanlı olduğu düşünülen konut 19.500.000 TL bedel ile pazarlıklı olarak satılıktır.

İlgilisi : 0 533 375 90 31

Emsal 10 [Satılık Dükkan]: Değerleme konusu taşınmazların bulunduğu bölgede benzer konseptte sıfır karma proje içerisinde konumlu, 165 m² kullanım alanlı dükkan 48.500.000 TL bedel ile pazarlıklı olarak satılıktır.

İlgilisi: 0 545 903 69 36

Emsal 11 [Satılık Dükkan]: Değerleme konusu taşınmazların bulunduğu bölgede benzer konseptte sıfır karma proje içerisinde konumlu, 162 m² olduğu beyan edilen, 110 m² brüt kullanım alanlı olduğu düşünülen dükkan 26.400.000 TL bedel ile pazarlıklı olarak satılıktır.

İlgilisi: 0 531 240 61 61

Emsal 12 [Satılık Dükkan]: Değerleme konusu taşınmazların bulunduğu bölgede benzer konseptte sıfır karma proje içerisinde konumlu, 52 m² olduğu beyan edilen, 45 m² brüt kullanım alanlı olduğu düşünülen dükkan 11.000.000 TL bedel ile pazarlıklı olarak satılıktır.

İlgilisi: 0 534 063 18 69

Emsal 13 [Satılık Dükkan]: Değerleme konusu taşınmazların bulunduğu bölgede benzer konseptte sıfır karma proje içerisinde konumlu, 87 m² olduğu beyan edilen, 80 m² brüt kullanım alanlı olduğu düşünülen dükkan 20.000.000 TL bedel ile pazarlıklı olarak satılıktır.

İlgilisi: 0 532 669 22 93

Δ Kullanılan Emsallerin Sanal Ortamdaki Haritalarından Çıkarılmış, Değerlemeye Konu Gayrimenkule Olan Yakınlığını Gösteren Krokiler

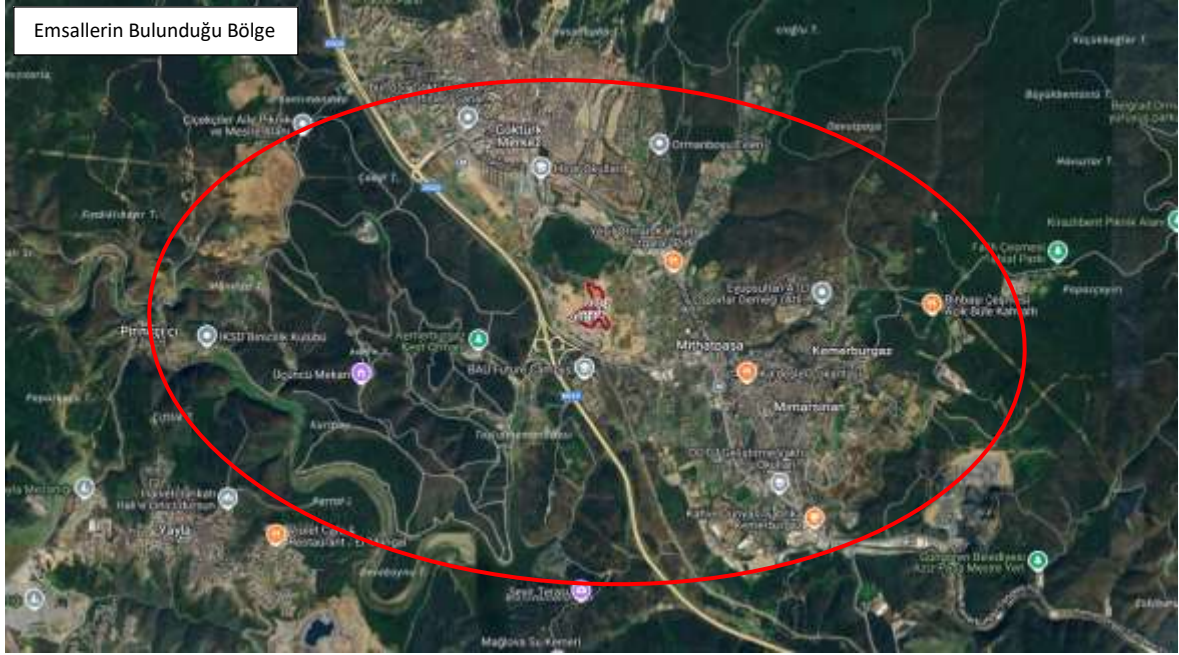

Δ Emsallerin Nasıl Dikkate Alındığına İlişkin Ayrıntılı Açıklama, Emsal Bilgilerinde Yapılan Düzeltmeler, Düzeltmelerin Yapılma Nedenine İlişkin Detaylı Açıklamalar ve Diğer Varsayımlar

EMSALE DÜZELTME TABLOSU (SATILIK ARSA)										
İçerik	Emsal 1		Emsal 2		Emsal 3		Emsal 4		Emsal 5	
Brüt alanı (m ²)	4.600,00m ²		2.380,00m ²		2.750,00m ²		2.865,00m ²		9.223,00m ²	
Satış fiyatı	₺375.000.000,00		₺190.000.000,00		₺200.000.000,00		₺205.000.000,00		₺735.000.000,00	
m ² birim fiyatı	₺81.521,74		₺79.831,93		₺72.727,27		₺71.553,23		₺79.692,07	
Pazarlık	5%	-	5%	-	5%	-	5%	-	5%	-
Konum Şerefiyesi	0%	-	5%	+	0%	-	0%	+	0%	+
İmar Durum Şerefiyesi	25%	+	25%	+	25%	+	25%	+	25%	+
İndirgenmiş birim fiyat	₺97.826,09		₺99.789,92		₺87.272,73		₺85.863,87		₺95.630,49	
Ortalama Birim fiyat	93.277TL/m ²									

EMSALE DÜZELTME TABLOSU (SATILIK KONUT)										
İçerik	Emsal 6		Emsal 7		Emsal 8		Emsal 9			
Brüt alanı (m ²)	65,00m ²		140,00m ²		85,00m ²		105,00m ²			
Satış fiyatı	₺12.500.000,00		₺32.500.000,00		₺15.000.000,00		19.500.000,00m ²			
m ² birim fiyatı	₺192.307,69		₺232.142,86		₺176.470,59		₺185.714,29			
Pazarlık	5%	-	5%	-	5%	-	5%	-		
Konum Şerefiyesi	0%	+	10%	-	0%	+	0%	+		
İndirgenmiş birim fiyat	₺182.692,31		₺197.321,43		₺167.647,06		₺176.428,57			
Ortalama Birim fiyat	181.022TL/m ²									

Bu Belge, 5070 sayılı " Elektronik İmza Kanunu " çerçevesinde e-imza ile imzalanmıştır.

EMSAL DÜZELTME TABLOSU (SATILIK DÜKKAN)								
İçerik	Emsal 10		Emsal 11		Emsal 12		Emsal 13	
Brüt alanı (m ²)	165,00m ²		110,00m ²		45,00m ²		80,00m ²	
Satış fiyatı	₺48.500.000,00		₺26.400.000,00		₺11.000.000,00		₺20.000.000,00	
m ² birim fiyatı	₺293.939,39		₺240.000,00		₺244.444,44		₺250.000,00	
Pazarlık	5%	-	5%	-	5%	-	5%	-
Konum Şerefiyesi	0%	+	0%	+	0%	+	0%	-
İndirgenmiş birim fiyat	₺279.242,42		₺228.000,00		₺232.222,22		₺237.500,00	
Ortalama Birim fiyat	244.241TL/m ²							

Taşınmazların bulunduğu bölgede yapılan araştırmada değerlendirme konusu taşınmazlar ile aynı bölge içerisinde konumlu, konut imarlı arsa emsallerine ulaşılmıştır. Bu emsallerden yola çıkılarak parsellerin konum ve cadde, imar durumu ve yüzölçüm vb. durumlar dikkate alınmış ve taşınmazlara birim değer takdir edilmiştir.

Bölgede mülk sahipleri, emlakçılar ile yapılan görüşmede benzer nitelikli taşınmazlarda genelde pazarlık payının %5 oranında olduğu bilgisi alınmıştır.

Emsal düzeltme tablosundaki yapılan düzeltmeler değerlendirme konusu taşınmazların mevcut özellikleri göz önünde bulundurularak şerefiye uygulanmıştır. Değerleme konusu taşınmazlardan konut imarlı parseller dikkate alınarak düzeltmeler yapılmıştır. Yapılan düzeltmeler;

- Değerleme konusu taşınmazların E2'ye göre konum bakımında Kemereburgaz Pirinççi yoluna daha yakın ve ulaşım kolaylığı avantajı bulunmasından dolayı %5 pozitif konum şerefiyesi uygulanmıştır.
- Değerleme konusu parsellerin yapılaşma şartı emsal taşınmazlara göre avantajlı olmasından dolayı %25 pozitif imar durumu şerefiyesi uygulanmıştır.

Değerleme konusu taşınmazlar için incelenen emsaller üzerinden belirlenen şerefiye oranları bölgede aktif olanları bulunan emlakçılar ile yapılan görüşmelerde değer farklılıklarının oranları sorulmuştur. Ayrıca satılık ilanların konum ve imar durumu gibi değerini etkileyen etkenler göz önünde bulundurularak oranlama yapılmıştır. Bu oranlama neticesinde elde edilen yüzdelik(%) değerler ile emsal düzelt tablosu oluşturulmuştur.

Yukarıda bulunan emsallerden yola çıkılarak parsellere imar durumu, lokasyonu, yola cephesi vb. durumlar dikkate alınmış ve şerefiye düzeltmeleri ile arsa birim değeri takdir edilmiştir.

Pazar yöntemi analizi ile elde edilen emsaller ve bölge emlakçılarından alınan beyanlar sonucunda, değerlemeye konu taşınmazların konumu ve mevcut imar durumu da göz önünde bulundurulduğunda arsa birim m² değerinin 85.000-TL ile 100.000-TL aralığında olabileceğine kanaat getirilmiştir.

Emsallerin imar durumları kıyaslanarak yapılaşma hakları bakımından avantajları ve dezavantajları değerlendirilmiş, buna göre imar durumu şerefiyesi satırında gerekli düzeltmeler yapılmıştır

Değerleme konu proje değerinin tespiti ve arsa değerinin tespiti için nakit akışı yöntemi de kullanılmıştır. Bölgede konut nitelikli taşınmazların birim değeri 85.000-90.000 TL/m² aralığında değişmektedir. Dükkan nitelikli taşınmazların birim değeri 110.000-120.000 TL/m² aralığındadır.

Δ Pazar Yaklaşımı İle Ulaşılan Sonuç

Rapora konu taşınmazlar için mevcut durumda Pazar yaklaşımı ile ulaşılan toplam piyasa değeri **4.569.899.933,00-TL** olarak takdir edilmiştir.

Emlak Konut Gayrimenkul Yatırım Ortaklığı A.Ş. hissesine düşen toplam piyasa değer **2.558.705.866,00-TL** olarak takdir edilmiştir.

5.2 Maliyet Yaklaşımı

Δ Maliyet Yaklaşımını Açıklayıcı Bilgiler, Konu Gayrimenkulün Değerleme İçin Bu Yaklaşımın Kullanılma Nedeni

Maliyet yaklaşımı, bir alıcının, gereksiz külfet doğuran zaman, elverişsizlik, risk gibi etkenler söz konusu olmadıkça, belli bir varlık için, ister satın alma, isterse yapım yoluyla edinilmiş olsun, kendisine eşit faydaya sahip başka bir varlığı elde etme maliyetinden daha fazla ödeme yapmayacağı ekonomik ilkesinin uygulanmasıyla gösterge niteliğindeki değer belirlendiği yaklaşımdır. Bu yaklaşımda, bir *varlığın* cari ikame maliyetinin veya yeniden üretim maliyetinin hesaplanması ve fiziksel bozulma ve diğer biçimlerde gerçekleşen tüm yıpranma paylarının düşülmesi suretiyle gösterge niteliğindeki değer belirlenmektedir. Aşağıda yer verilen durumlarda, maliyet yaklaşımının uygulanması ve bu yaklaşıma önemli ve/veya anlamlı ağırlık verilmesi gerekli görülmektedir:

(a) katılımcıların değerlendirme konusu varlıkla önemli ölçüde aynı faydaya sahip bir varlığı yasal kısıtlamalar olmaksızın yeniden oluşturabilmesi ve varlığın, katılımcıların değerlendirme konusu varlığı bir an evvel kullanabilmeleri için önemli bir prim ödemeye razı olmak durumunda kalmayacakları kadar, kısa bir sürede yeniden oluşturulabilmesi, (b) varlığın doğrudan gelir yaratmaması ve varlığın kendine özgü niteliğinin gelir yaklaşımını veya pazar yaklaşımını olanaksız kılması ve/veya (c) kullanılan değer esasının temel olarak ikame değeri örneğinde olduğu gibi ikame maliyetine dayanması.

Belli başlı üç maliyet yaklaşımı yöntemi bulunmaktadır: (a) ikame maliyeti yöntemi: gösterge niteliğindeki değer eşdeğer fayda sağlayan benzer bir varlığın maliyetinin hesaplanmasıyla belirlendiği yöntem. (b) yeniden üretim maliyeti yöntemi: gösterge niteliğindeki değer varlığın aynısının üretilmesi için gerekli olan maliyetin hesaplanmasıyla belirlendiği yöntem. (c) toplama yöntemi: varlığın değerinin bileşenlerinin her birinin değeri toplanarak hesaplandığı yöntemdir.

Δ Arsa Değerinin Tespitinde Kullanılan Emsal Bilgileri ve Bu Bilgilerin Kaynağı, Yapılan Düzeltmeler, Yapılan Diğer Varsayımlar ve Ulaşılan Sonuç

Değerlemeye konu taşınmazlar için arsa değeri pazar yaklaşımı ve gelir yaklaşımı ile tespit edilmiştir. Pazar yaklaşımı altında bölgedeki satılık arsa emsalleri incelenmiş, konum, imar durumu, yüzölçümü vb. bakımlardan tüm özellikler kıyas edilmiş ver gerekli şerefiye düzeltmeleri yapılmıştır. Söz konusu parselin arsa değerinin tespitinde ayrıca proje gelir yaklaşımı kullanılmış olup bu yöntemeye yönelik açıklamalar gelir yaklaşımı başlığı altında verilmiştir. Gelir yaklaşımı ile ulaşılan sonucun varsayımlara dayalı olması nedeni ile taşınmazın arsa değerinin belirlenmesinde pazar yaklaşımından elde edilen sonuç esas alınmıştır.

Δ Yapı Maliyetleri ve Diğer Maliyetlerin Tespitinde Kullanılan Bilgiler, Bu Bilgilerin Kaynağı ve Yapılan Varsayımlar

Değerleme konusu taşınmazlar üzerinde herhangi bir bulunmamaktadır ve ruhsatta alınmamıştır.

Δ Maliyet Yaklaşımı İle Ulaşılan Sonuç

Değerleme konusu taşınmazlar üzerinde herhangi bir bulunmamaktadır ve ruhsatta alınmamıştır.

5.3 Gelir Yaklaşımı

Δ Gelir Yaklaşımını Açıklayıcı Bilgiler, Konu Gayrimenkulün Değerlemesi İçin Bu Yaklaşımın Kullanılma Nedeni

Gelir yaklaşımı, gösterge niteliğindeki değer, gelecekteki nakit akışlarının tek bir cari değere dönüştürülmesi ile belirlenmesini sağlar. Gelir yaklaşımında varlığın değeri, varlık tarafından yaratılan gelirlerin, nakit akışlarının veya maliyet tasarruflarının bugünkü değerine dayanılarak tespit edilir. Aşağıda yer verilen durumlarda, gelir yaklaşımının uygulanması ve bu yaklaşıma önemli ve/veya anlamlı ağırlık verilmesi gerekli görülmektedir: (a) Varlığın gelir yaratma kabiliyetinin katılımcının gözüyle değeri etkileyen çok önemli bir unsur olması, (b) Değerleme konusu varlıkla ilgili gelecekteki gelirin miktarı ve zamanlamasına ilişkin makul tahminler mevcut olmakla birlikte, ilgili pazar emsallerinin varsa bile az sayıda olması.

→ İndirgenmiş Nakit Akışları (İNA) Yöntemi:

İNA yönteminde, tahmini nakit akışları değerlendirme tarihine indirgenmekte ve bu işlem *varlığın* bugünkü değeriyle sonuçlanmaktadır. Gelirlerin getirisi kapitalizasyonu (indirgemesi) olarak ta nitelendirilmektedir.

Uzun ömürlü veya sonsuz ömürlü *varlıklarla* ilgili bazı durumlarda, İNA, *varlığın* kesin tahmin süresinin sonundaki değeri temsil eden devam eden değeri *içerebilir*. Diğer durumlarda, *varlığın* değeri kesin tahmin süresi bulunmayan bir devam eden değer tek başına kullanılarak hesaplanabilir. İNA yönteminin temel adımları aşağıdaki şekildedir:

(a) değerlendirme konusu varlığın ve değerlendirme görevinin niteliğine en uygun nakit akışı türünün seçilmesi (örneğin, vergi öncesi veya vergi sonrası nakit akışları, toplam nakit akışları veya öz sermayeye ait nakit akışları, reel veya nominal nakit akışları vb.), (b) nakit akışlarının tahmin edileceği en uygun kesin sürenin varsa belirlenmesi, (c) söz konusu süre için nakit akış tahminlerinin hazırlanması, (d) (varsa) kesin tahmin süresinin sonundaki devam eden değer için değerlendirme konusu varlık için uygun olup olmadığının; daha sonra da, varlığın niteliğine uygun devam eden değer belirlenmesi, (e) uygun indirgeme oranının belirlenmesi, (f) indirgeme oranının varsa devam eden değer de dâhil olmak üzere, tahmini nakit akışlarına uygulanması şeklindedir.

→ Direkt (Doğrudan) Kapitalizasyon Yöntemi:

Tüm risk veya genel kapitalizasyon oranının, temsili tek bir dönem gelirin uygulandığı yöntemdir. Gayrimenkulün o dönem için (yıl) üreteceği net gelirin, güncel gayrimenkul piyasası koşullarına göre oluşan bir kapitalizasyon oranına bölünerek, taşınmaz değeri hesaplanır. Bu kapitalizasyon oranı, birbirine emsal gayrimenkullerde satış ve gelir seviyeleri arasındaki ilişkiyle belirlenebilir. Burada Net Gelir kavramına dikkat edilmelidir. Tüm kaynaklardan elde edilecek gelirleri içeren mülkün potansiyel brüt gelir ve bundan beklenen boşluk/kayıpların arındırıldığı efektif brüt gelir sonrasında da efektif brüt gelirin faaliyet giderleri ile diğer harcamalardan arındırılması ile net faaliyet gelir elde edilmelidir. Potansiyel Brüt Kira Geliri: Gayrimenkulün kiralanabilir tüm birimlerinin kiraya verildiği ve kira bedellerinin kayıtsız olarak tahsil edildiği durumlardaki elde edilen gelir tutarıdır.

- Toplam yıllık potansiyel gelir / Kapitalizasyon oranı = Değer

Δ Nakit Giriş ve Çıktılarının Tahmin Edilmesinde Kullanılan Emsal Bilgileri, Bu Bilgilerin Kaynağı ve Yapılan Diğer Varsayımlar

Söz konusu parseller üzerinde direk gelir getirici bir yapı bulunmamaktadır. Ancak sözleşme bağlı proje geliştirme yöntemi ile satılık konut ve dükkan emsallerine istinaden hazırlanan projenin tamamlanma süresi ve tamamlanma yüzdeleri dikkate alınarak nakit girişi ve çıkışı hesaplanarak geliştirilmiş arsa değeri hesaplanmıştır.

Kemerburgaz ASKGPI Proje Geliştirme Varsayım Detayı

- Söz konusu proje bilgileri esas alındığında proje inşasının gelecek 4 yıllık dönemde tamamlanacağı varsayılmıştır. Başlangıç yılı olarak 2025 belirtilmiştir.
- Projedeki satılabilir konut alanlarının 1.yıl için %10%'luk, 2. yıl için %20'lik, 3. Yıl %30%'luk ve 2028 yılında %40'lık kısmının satılması ile 4 yıl içinde tamamlanacağı varsayılmıştır. Ticari alanların ise 2028 yılında %100 'lik kısımları satılacak şekilde 1 yıl için tamamlanacağı varsayılmıştır.
- Satış birim değerleri bölgede yapılan emsal incelemeleri neticesinde belirlenmiştir. Emsal başlığı altında belirtildiği üzere ortalama konut birim satış fiyatı 181.022 TL/m² ve ortalama dükkan birim satış fiyatı 244.241 TL/m² bandındadır. Projede, 2025 yılında başlanacağı varsayımı, inşaat seviyesinin ilerlemesi, ülkemizdeki enflasyonist ortam ve gayrimenkul piyasasındaki artış vb. etkenler neticesinde, konut satış birim fiyatının; günümüz fiyatlarına göre ortalama %35 artış göstereceği, 2026 yıllı ve sonrası için ise %30 artış göstereceği varsayılmıştır.
- Değerleme konusu parseller için yapılan proje geliştirmede toplam inşaat alanı ve satılabilir alanlar emsal alan üzerinden hesaplanarak dikkate alınmıştır.
- Hasılat paylaşım oranı Emlak Konut GYO ile yüklenici arasında imzalanan sözleşmeye istinaden arsa sahibi hasılat oranı %40 olarak belirtilmiştir.

Değerleme standartları ve hesap kabulü gereği yapılacak satışların ne kadarının hangi zamanda peşin veya vadeli olarak gerçekleşeceği bilinmediğinden İNA tablosun peşin satışa yönelik oluşturulmuştur.

Türkiye Cumhuriyet Merkez Bankası tarafından yayınlanan Kasım ayı 'Konut Fiyat Endeksi' ne göre, KFE bir önceki yılın aynı ayına göre nominal olarak %29,4 oranında artmıştır. Konut fiyat endeksi grafiğine göre gayrimenkul finansmanındaki kısıtlamalar ile birlikte endeksin artmaya devam ettiği ancak bu artış hazının yavaşladığı görülmektedir. Değerleme aşamasında bu durum gelecek dönem beklentileri dâhilinde dikkate alınarak gayrimenkul fiyatlarındaki artış oranı kademeli olarak azaltılmıştır. Yapılan piyasa araştırmalarına göre değerlemeye konu proje gibi sıfır konut projelerinde 1 yıllık ortalama fiyat artışının her ne kadar %40 ve üzerinde gerçekleşmesi beklense de mevcut ekonomi politikaları doğrultusunda, özellikle gayrimenkul sektörüne yönelik finansman kısıtlamaları sebebiyle durağanlık söz konusudur. Ancak TCMB ekonomi programı ve mevcut piyasa verileri doğrultusunda politika faiz oranında indirim beklentiler dikkate alındığında gelecek dönemde bu yavaşlamanın azalacağı ve KFE'nin tekrar artış eğilimine geçeceği beklenmektedir. Ayrıca Emlak Konut GYO A.Ş.'nin kendi projelerine yönelik oluşturduğu vadeli ödeme programları da göz önünde bulundurularak, projede yer alan gayrimenkullerin satış birim değer artışlarının piyasa beklentisinin altında ve mevcut KFE verisinin üzerinde gerçekleşeceği öngörüsü ile artış oranı belirlenmiştir.

Projenin tamamlanması durumunda bugünkü değeri **8.698.035.446,57 TL** olarak öngörülmüştür. Nakit akışı tablosu ve proje bilgileri rapor ekinde verilmiştir.

Δ İndirgeme/İskonto Oranının Nasıl Hesaplandığına İlişkin Ayrıntılı Açıklama ve Gerekçeler

İndirgeme oranı belirlenirken UDES kapsamında toplama yöntemi esas alınmış ve aşağıda sıralanan maddeler dikkate alınmıştır.

- a. Kullanılan nakit akışlarına ilişkin projeksiyonlarla ilgili riskler,
- b. Değerlenen varlığı türü,
- c. Pazardaki işlemlerde zımnen yer alan oranlar,
- d. Varlığın coğrafi konumu ve/veya işlem göreceği pazarın konumu,
- e. Varlığın ömrü ve girdilerin tutarlılığı,
- f. Kullanılan nakit akışının türü,

İndirgeme Oranı = Risksiz Getiri Oranı* + Risk Primi**

Risksiz getiri oranı belirlenirken 2, 5 ve 10 yıllık devlet tahvillerinin getirileri incelenmiştir. Değerleme tarihi itibarı ile 10 yıllık devlet tahvillerinin getirisi %30, 5 yıllık devlet tahvillerinin getirisi %34, 2 yıllık devlet tahvillerinin getirisi ise %42 bandındadır.

2 yıllık devlet tahvillerinin geçmiş dönemleri incelendiğinde son dönem getirilerinin, yakın dönem ekonomi politikaları doğrultusunda uç noktalarda yer aldığı ve son zamanlarda aşağı yönde seyir izlediği görülmektedir. Değerlemeye konu taşınmazın projelendirme, imalat, tamamlanma ve pazarlama süreçlerinin 2-5 yıl aralığında olacağı kabul edilmiştir. Bu sebeplerden ötürü risksiz getiri oranı olarak 5 yıllık devlet tahvillerinin getiri oranı olan %34 alınması uygun görülmüştür.

Proje risk primi belirlenirken; ülke CDS primi, sermaye piyasası riski ve gayrimenkul piyasası verileri, ülke ekonomisindeki beklentiler, değerlemeye konu edilen projenin tamamlanma süreleri ve proje ölçekleri göz önünde bulundurulmuştur.

Böylelikle indirgeme oranı ilk yıl için %35 olarak hesaplamaya dahil edilmiştir. Ülke ekonomisinde gelecek dönemler için beklenen iyileşmeler doğrultusunda bu oran kademeli olarak düşürülmüştür.

Δ Gelir Yaklaşımı İle Ulaşılan Sonuç

Gelir yaklaşımı analizi altında belirtilen varsayımlara dayanarak nakit akışı yöntemi kullanılmıştır. Projenin tamamlanması durumundaki bugünkü değeri **8.698.035.446,57TL** olarak belirlenmiştir. Emlak Konut GYO A.Ş. söz konusu projeyi hasılat paylaşımı yöntemi ile geliştirmektedir. Hasılat Paylaşımı sözleşmesine göre Emlak Konut GYO A.Ş. payı %40 olarak belirlenmiştir. Projenin tamamlanması durumundaki bugünkü değerinden Emlak Konut GYO A.Ş. payına düşen değer **3.479.214.583,02 TL** olarak belirlenmiştir.

Değerleme konusu parseller için hazırlanan proje geliştirme tablosu ekler kısmına eklenmiştir.

5.4 Diğer Tespit ve Analizler

Δ Takdir Edilen Kira Değerleri

Rapora konu taşınmazlar için kira değeri analizi yapılmamıştır.

Δ Hasılat Paylaşımı veya Kat Karşılığı Yöntemi ile Yapılacak Projelerde, Emsal Pay Oranları

Taşınmazların bulunduğu il genelinde ve özellikle konumlandığı bölgede kat karşılığı oranlarının %45-%55 oranında değişebildiği, hasılat paylaşımı yönteminde ise girişimci kar beklenti oranlarının %30-%40 oranlarında olduğu tespit edilmiştir. Bu oranlar, taşınmaz alanının büyüklüğü, proje kapsam ve toplam getirisi, yapılacak projenin niteliği ve konumu gibi etkenlere göre değişkenlik göstermektedir.

Δ Üzerinde Proje Geliştirilen Arsaların Boş Arazi ve Proje Değerleri

Rapora konu taşınmazların, proje ve boş arazi değerleri 'Pazar Yaklaşımı' ve 'Gelir Yaklaşımı' yöntemi ile yukarıda belirtilen varsayımlar doğrultusunda tespit edilmiştir. Rapora konu taşınmazların arsa değerinin belirlenmesinde proje geliştirme yönteminden de yararlanılmıştır. Parseller üzerinde yer alan projenin satılabilir alan bilgisi dahilinde oluşturulan nakit akışı yönteminde arsa sahibi hasılat payı yapılan sözleşmeye bağlı olarak %40 alınmıştır. Geliştirilmiş arsa bugünkü değeri **3.479.214.583,02 TL** olarak belirlenmiştir. Bölgede yapılan araştırmalar ve ülke genelinde benzer projelerdeki kar beklenti oranı %10 civarındadır. Kalan %90'lık bedelin arsa bugünkü değeri olduğu kabul edilmiştir.

Bu doğrultuda söz konusu parsellerin gelir yaklaşımı ve nakit akışı yöntemine göre tespit edilen toplam arsa değeri **3.131.293.124,72- TL** olarak belirlenmiştir.

Δ En Verimli ve En İyi Kullanım Değeri Analizi

Söz konusu taşınmazın projesine uygun olarak tamamlanmasının en uygun ve en verimli kullanım şekli olacağına kanaat getirilmiştir.

Δ Müşterek veya Bölünmüş Kısımların Değerleme Analizi

Söz konusu parsellerin tamamı için değerlendirme takdirinde bulunulmuştur. Herhangi bir bölünmüş kısım değerlendirilmesi yapılmamıştır.

6. ANALİZ SONUÇLARININ DEĞERLENDİRİLMESİ

6.1 Farklı Değerleme Yöntemleri ile Analiz Sonuçlarının Uyumlaştırılması ve Bu Amaçla İzlenen Metotların ve Nedenlerinin Açıklanması

Taşınmazların, kullanım şekli ve amacı vb. her türlü etkenler dikkate alınmıştır. Raporun ilgili kısımlarında belirtildiği üzere değerlendirme yapılırken taşınmaza ayrı ayrı analiz yapılmış taşınmazın değerine ulaşılmıştır.

Pazar yaklaşımı ile ilgili arsaların toplam değeri KDV hariç toplam **4.569.899.933,00 TL** olarak belirlenmiştir. Projenin mevcut durum değerinin tespiti değerlendirme konusu taşınmazlar için herhangi bir ruhsat alınmadığı için Pazar yaklaşımı ile elde edilen sonuç kullanılmıştır. Pazar yaklaşımı ile tespit edilen projenin mevcut değeri **4.350.400.000,00 TL'** dir. Emlak Konut GYO A.Ş. hissesine düşen KDV hariç toplam **2.558.705.866,00 TL** olarak belirlenmiştir.

Nakit akışı yöntemi ile tespit edilen arsaların değeri ise **4.696.939.141,15- TL** olarak tespit edilmiştir. Nakit akışı yöntemi ile tespit edilen arsaların değerine ulaşırken, genellikle varsayımlar ve kabuller veri olarak kullanıldığından 'Pazar Yaklaşımı' ile tespit edilen arsa değeri esas alınmıştır.

Projenin tamamlanması durumundaki bugünkü değerinin tespiti yapılırken gelir yaklaşımı analizi altında belirtilen varsayımlara dayanarak nakit akışı yöntemi kullanılmıştır. Projenin tamamlanması durumundaki bugünkü değeri **8.698.035.446,57-TL** olarak belirlenmiştir. Emlak Konut GYO A.Ş. söz konusu projeyi hasılat paylaşımı yöntemi ile geliştirmektedir. Hasılat Paylaşımı sözleşmesine göre Emlak Konut GYO A.Ş. payı %40 olarak belirlenmiştir. Projenin tamamlanması durumundaki bugünkü değerinden Emlak Konut GYO A.Ş. payına düşen değer **3.479.214.178,63 TL** olarak belirlenmiştir.

6.2 Asgari Husus ve Bilgilerden Raporda Yer Verilmeyenlerin Neden Yer Almadıklarının Gerekçeleri

Değerleme çalışması için gerekli tüm asgari husus ve bilgilere raporda yer verilmiştir.

6.3 Yasal Gereklileri Yerine Getirilip Getirilmediği ve Mevzuat Uyarınca Alınması Gereken İzin ve Belgelerin Tam ve Eksiksiz Olarak Mevcut Olup Olmadığı Hakkında Görüş

İlgili kurumlarda yapılan araştırma ve incelemeler neticesinde, taşınmazlar için alınması gereken tüm yasal belge ve bilgilerin mevcut olduğu, yasal gerekliliklerin de yerine getirildiği görülmüştür. Değerleme tarihi itibarıyla de herhangi bir yasal kısıt, karar vb olumsuzluğunun bulunmadığı bilgileri edinilmiştir.

6.4 Varsa, Gayrimenkul Üzerindeki Takyidat ve İpotekler İle İlgili Görüş

Taşınmazların tapu kaydı üzerinde herhangi bir kayıt bulunmamaktadır.

6.5 Değerleme Konusu Gayrimenkulün, Üzerinde İpotek veya Gayrimenkulün Değerini Doğrudan ve Önemli Ölçüde Etkileyecek Nitelikte Herhangi Bir Takyidat Bulunması Durumları Hariç, Devredilebilmesi Konusunda Bir Sınırlamaya Tabi Olup Olmadığı Hakkında Bilgi

Taşınmazlar üzerinde devredilebilmesine ilişkin herhangi bir sınırlama veya kısıtlama bulunmamaktadır.

6.6 Değerleme Konusu Arsa veya Arazi ise, Alımından İtibaren Beş Yıl Geçmesine Rağmen Üzerinde Proje Geliştirilmesine Yönelik Herhangi Bir Tasarrufta Bulunup Bulunulmadığına Dair Bilgi

Değerleme konusu parseller ile ilgili herhangi bir ruhsat alınmamıştır.

6.7 Değerleme Konusu Üst Hakkı veya Devre Mülk Hakkı İse, Üst Hakkı ve Devre Mülk Hakkının Devredilebilmesine İlişkin Olarak Bu Hakları Doğuran Sözleşmelerde Özel Kanun Hükümlerinden Kaynaklananlar Hariç Herhangi Bir Sınırlama Olup Olmadığı Hakkında Bilgi

Değerleme konusu üst hakkı veya devre mülk hakkı değildir.

6.8 Gayrimenkulün Tapudaki Niteliğinin, Fiili Kullanım Şeklinin ve Portföye Dahil Edilme Niteliğinin Birbiriyle Uyumlu Olup Olmadığı Hakkında Görüş İle Portföye Alınmasında Herhangi Bir Sakınca Olup Olmadığı Hakkında Görüş

Değerleme konusu gayrimenkulün tapudaki nitelikleri ile fiili kullanım şekli birbiriyle uyumludur. Gayrimenkul Yatırım Ortakları için III-48.1 sayılı “Gayrimenkul Yatırım Ortaklıklarına İlişkin Esaslar Tebliği”nin 7.bölüm 22.maddesi 1.fıkrasının (a) bendi “(Değişik: RG-9/10/2020-31269) Alım satım kârı veya kira geliri elde etmek amacıyla; arsa, arazi, konut, ofis, alışveriş merkezi, otel, lojistik merkezi, depo, park, hastane ve benzeri her türlü gayrimenkulü satın alabilir, satabilir, kiralayabilir, kiraya verebilir ve satın almayı veya satmayı vaad edebilirler. Şu kadar ki münhasıran altyapı yatırım ve hizmetlerinden oluşan portföyü işletecek ortaklıklar sadece altyapı yatırım ve hizmet konusu olan gayrimenkul ile ilgili olan işlemleri gerçekleştirebilir.” gereği taşınmazın tapudaki nitelikleriyle GYO portföyünde ‘Arsa’ olarak bulunmasına engel bir durum bulunmamaktadır.

7. SONUÇ

7.1 Sorumlu Değerleme Uzmanının Sonuç Cümlesi

Bu rapor, Emlak Konut Gayrimenkul Yatırım Ortaklığı A.Ş.'nin talebi üzerine; İstanbul İli, Eyüpsultan İlçesi Mithatpaşa Mahallesi, 244 ada 4 ve 5 numaralı parseller ve 245 ada 2 parselde bulunan "arsa" nitelikli taşınmazlara ait mevcut piyasa değerinin tespiti ve bu parseller üzerinde geliştirilen proje değerinin Türk Lirası cinsinden tespitine yönelik SPK mevzuatı kapsamında asgari unsurları içeren bu değerlendirme raporu tarafımızca hazırlanmıştır.

Tarafımızca işleme alındığı tarihteki değerlendirme konusu taşınmazların Piyasa Değer Tespiti; gayrimenkul mahallinde ve bulunduğu bölge genelinde yapılan inceleme ve araştırma ile resmi kurum ve kuruluşlardan edinilen belge ve bilgi doğrultusunda oluşan kanaat, ilçenin ve bölgenin gelişme trendi, gayrimenkulün imar durumu ve yapılaşma şartları ile kullanım fonksiyonu, yapının ve iç mekânların özellikleri, kullanım amaç ve fonksiyonluğu, yapı sınıfı ve kalitesi, arsanın alanı, geometrik şekli, topoğrafya durumu, bulunduğu muhitin şeref ve ehemmiyeti, çevresinin teşekkül tarzı ile şehir merkezi ile bölgedeki merkezi konumlara olan mesafesi, ana yola, bulvara veya caddeye olan cephesi, ulaşım ve çevre özellikleri, mevcut ekonomik şartlar gibi tüm faktörler dikkate alınarak, bulunduğu muhite göre alıcı bulup bulamayacağı, bulması halinde nispet derecesi gibi kıymet yükseltici ve kıymet düşürücü müspet menfi tüm faktörler göz önünde bulundurularak yapılmıştır.

7.2 Nihai Değer Takdiri

Taşınmazlara değer verilirken, rapor içerisinde ilgili maddelerde belirtilen olumlu ve olumsuz tüm etkenler dikkate alınmıştır. Yapılan incelemeler neticesinde ulaşılan veriler ve kullanılan yöntemlerin sonuçları anlamlı şekilde neticelenmiştir.

Taşınmazların bulunduğu bölge ve konumlandığı lokasyon özelinde, kullanım amaç ve kapsamı doğrultusunda mevcut proje ve arsanın piyasa şartlarına göre tespit edilen ve belirlenen değerleri aşağıda tablo olarak belirtilmiştir.

Böylelikle;

Taşınmazların değerlendirme tarihi itibarıyla Pazar Yaklaşımı Yöntemine göre kanaat getirilen ve takdir edilen toplam piyasa değeri şu şekildedir;

Rakamla; **4.569.899.933.00-TL**

Emlak Konut GYO A.Ş. hissesine düşen piyasa değeri;

Rakamla; **2.558.705.866,00-TL**

KDV Dahil Toplam Satış Değeri:2.814.576.452,00-TL dir

- 1. Tespit edilen bu değerler taşınmazın peşin satışına yöneliktir.*
- 2. Nihai değer, KDV Hariç değeri ifade eder.*
- 3. İş bu rapor, ekleriyle bir bütündür.*
- 4. Nihai değer takdiri, raporun içeriğinden ayrı tutulamaz.*
- 5. Değerleme tarihi itibarıyla TCMB Döviz Kuru 1\$: 35.1368 TL 'dir.*

<u>Değerleme Uzmanı</u>	<u>Değerleme Uzmanı</u>	<u>Sorumlu Değerleme Uzmanı</u>
Burak BARIŞ SPK Lisans No: 406713	Mehmet AFŞAR Kontrolör SPK Lisans No: 406225	Erdeniz BALIKÇIOĞLU SPK Lisans No: 401418

8. UYGUNLUK BEYANI

Hazırlanan rapor için aşağıdaki maddelerin doğruluğunu beyan ederiz;

- Raporunda sunulan bulgular sahip olduğumuz tüm bilgiler çerçevesinde doğrudur.
- Rapor edilen analiz, fikir ve sonuçlar, sadece belirtilen varsayımlar ve koşullarla sınırlıdır.
- Rapor, tarafsız ve önyargısız profesyonel analiz, fikir ve sonuçlardan oluşmaktadır.
- Raporun konusunu oluşturan gayrimenkul ile mevcut veya potansiyel hiçbir menfaatimiz ve ilgimiz bulunmamaktadır.
- Bu raporun konusunu oluşturan gayrimenkul veya ilgili taraflarla ilgili hiçbir önyargımız bulunmamaktadır.
- Uzman olarak vermiş olduğumuz hizmet karşılığı ücret, raporun herhangi bir bölümüne bağlı değildir.
- Değerleme ahlaki kural ve performans standartlarına göre gerçekleştirilmiştir.
- Değerleme Uzman(lar)ı mesleki eğitim şartlarına haiz bulunmaktadır.
- Değerleme Uzmanı(lar)ı, gayrimenkulün yeri ve rapor içeriği konusunda deneyim sahibidir.
- Rapor konusu mülk, kişisel olarak denetlenmiş ve ilgili resmi kurumlarda gerekli incelemeler yapılmıştır.
- Rapor içeriğinde belirtilen Değerleme Uzmanı/Değerleme Uzmanlarının haricinde hiç kimsenin bu raporun hazırlanmasında mesleki bir yardımı bulunmamaktadır.
- Çalışma, iş gereksinimlerinin kapsamına uygun olarak geliştirilmiş ve Uluslararası Değerleme Standartları'na uygun olarak raporlanmıştır.

→ İş bu rapor, Emlak Konut GYO A.Ş. talebine özel olarak hazırlanmıştır. İlgilisi ve hazırlanış amacı dışında 3. şahıslar tarafından kullanılamaz, kopyalanamaz ve çoğaltılamaz.

9. RAPOR EKLERİ

Δ Nakit Akışı Analizi

Δ Tapu, Takyidat Belgeleri,

Δ Uydu, Konum ve CBS Görüntüleri

Δ Taşınmaz Görselleri

Δ SPK Lisans Belgeleri