



REYSAŞ GAYRİMENKUL YATIRIM ORTAKLIĞI A.Ş.

ÇAYIROVA İLÇESİ, AKSE MAHALLESİ,

2086 ADA, 5 NOLU PARSELDE YER ALAN DEPOLAMA BİNASI

DEĞERLEME RAPORU

KOCAELİ / ÇAYIROVA

ARALIK, 2014

TS EN ISO 9001:2000

Certificate No: NİS 372-01



İÇİNDEKİLER

BÖLÜM 1. SERTİFİKASYON VE ONAY	3
BÖLÜM 2. RAPOR, ŞİRKET VE MÜŞTERİ BİLGİLERİ	5
2.1. RAPOR TARİHİ VE NUMARASI	5
2.2. RAPOR TÜRÜ	5
2.3. RAPORU HAZIRLAYANLAR	5
2.4. DEĞERLEME TARİHİ	5
2.5. MÜŞTERİ BİLGİLERİ VE DAYANAK SÖZLEŞMESİ	5
2.6. MÜŞTERİ TALEPLERİNİN KAPSAMI VE GETİRİLEN SINIRLAMALAR	6
2.7. ŞİRKET BİLGİLERİ	6
2.8. DEĞERLEME KONUSU GAYRİMENKULÜN ŞİRKETİMİZ TARAFINDAN DAHA ÖNCEKİ TARİHLERDE YAPILAN SON ÜÇ DEĞERLEMESİNE İLİŞKİN BİLGİLER	6
BÖLÜM 3. DEĞER TANIMLARI – DEĞERLEME YÖNTEMLERİ	7
3.1. DEĞER TANIMLARI	7
Piyasa Değeri (Pazar Değeri, Makul Değer)	7
3.2. DEĞERLEMEDE KULLANILAN YÖNTEMLER	8
BÖLÜM 4. GENEL VE ÖZEL VERİLER - SEKTÖREL ANALİZ	11
4.1. SOSYO EKONOMİK GÖSTERGELER	11
4.2. BÖLGESEL, MAHALLİ BİLGİLER – GAYRİMENKULÜN BULUNDUĞU BÖLGENİN ANALİZİ	14
BÖLÜM 5. GAYRİMENKULÜN TANITIMI	21
5.1. KONUM – ULAŞIM VE ÇEVRE ÖZELLİKLERİ ANALİZ	21
5.2. GAYRİMENKULÜN ULAŞIM BİLGİLERİ	22
5.3. MÜLKİYET ANALİZİ	23
TAKYİDAT BİLGİLERİ	23
BÖLÜM 6. GAYRİMENKULÜN TEKNİK ANALİZİ	24
6.1. İMAR DURUMU VE RUHSAT BİLGİLERİ	24
BÖLÜM 7. GAYRİMENKULÜN YAPISAL VE İNŞAİ ÖZELLİKLERİ	26
BÖLÜM 8. GAYRİMENKUL HAKKINDAKİ ANALİZLER	27
8.1. GAYRİMENKULÜN OLUMLU ÖZELLİKLERİ	27
8.2. GAYRİMENKULÜN OLUMSUZ ÖZELLİKLERİ	27
8.3. EN ETKİN VE VERİMLİ KULLANIM ANALİZİ	27
8.4. SWOT ANALİZİ	28
BÖLÜM 9. EMSALLER	29
BÖLÜM 10. ANALİZ SONUÇLARININ DEĞERLENDİRİLMESİ	29
BÖLÜM 11. SONUÇ	32
BÖLÜM 12. FOTOĞRAFLAR – EKLER	33
BÖLÜM 13. SERTİFİKALAR	51

YÖNETİCİ ÖZETİ

RAPORU TALEP EDEN	REYSAŞ GAYRİMENKUL YATIRIM ORTAKLIĞI A.Ş.	
RAPORU HAZIRLAYAN	A POZİTİF GAYRİMENKUL DEĞERLEME A.Ş.	
TALEP TARİH / NO	18.12.2014 / 2014-SPK055	
SAHA TESPİT TARİHİ	26.12.2014	
RAPOR TARİHİ	29.12.2014	
DEĞERLEMESİ YAPILAN GAYRİMENKUL	Kocaeli İli, Çayırova İlçesi, Akse Mahallesi, G22B19A1C-2D pafta, 2086 ada, 5 parsel üzerindeki depo binası ve arsası	
ADRES	Akse Mahallesi, Fevzi Çakmak Caddesi, 552. Sokak Çayırova/Kocaeli	
TAPU KAYIT BİLGİLERİ	REYSAŞ GAYRİMENKUL YATIRIM ORTAKLIĞI A.Ş. (12269/15620) REYSAŞ TAŞIMACILIK VE LOJİSTİK TİC. A.Ş. (3351/15620) adına kayıtlı Kocaeli İli, Çayırova İlçesi, Akse Mah, G22B19A1C-2D pafta, 2086 ada, 5 numaralı parsel	
İMAR DURUMU	06.01.2004 tarihli 55-56 sayılı meclis kararı ile onaylanan 1/1000 ölçekli, Çayırova Revizyon Uygulama İmar Planına göre; konu parsel "Sanayi" alanında kalmaktadır.	
DEĞERLEMESİ YAPILAN GAYRİMENKULÜN ARSA ALANI	31.240 m ²	
DEĞERLEMESİ YAPILAN TOPLAM BRÜT KAPALI ALAN	45.924 m ²	
EN İYİ VE VERİMLİ KULLANIM ANALİZİ	Mevcut haliyle kullanımıdır.	
GAYRİMENKULÜN DEĞERİ	<p style="text-align: center;">80.000.000 TL (Seksenmilyontürklirası) (34.509.533\$ – 28.313.573 €) Takdir edilmiştir.</p>	<p style="text-align: center;">REYSAŞ GAYRİMENKUL YATIRIM ORTAKLIĞI A.Ş. (12269/15620) hissesi için; 63.000.000 TL (Altmışüçmilyontürklirası) (34.509.533\$ – 28.313.573 €) Takdir edilmiştir.</p>
Değerleme Uzmanları	F.Esra PINARBAŞI	Sorumlu Değerleme Uzmanı- 400236
	Ahmet PINARBAŞI	Sorumlu Değerleme Uzmanı- 400240

BÖLÜM 1. SERTİFİKASYON VE ONAY

- Rapor edilen analiz, fikir ve sonuçlar yalnızca varsayımlar ve sınırlayıcı koşullar tarafından kısıtlanmış olup, kişisel, tarafsız ve ön yargısız profesyonel analiz, fikir ve sonuçlardan oluşmaktadır.
- Bu raporun konusunu oluşturan taşınmazlar ve bu taşınmazların tarafları ile firmamız ve çalışanlarının ilgi ve ilişkisi yoktur.
- Bu raporun konusunu oluşturan taşınmazlar veya ilgili taraflarla ilgili firmamız ve çalışanlarının herhangi bir önyargısı yoktur.
- Bu rapor inceleme yapıldığı tarihteki mevcut verileri yansıtmaktadır. Anlaşmazlık halinde A POZİTİF Gayrimenkul Değerleme A.Ş.'deki kayıtları esasır.
- Bilgi ve belgeler raporda kamu kurumlarından elde edilebildiği kadarı ile yer almaktadır. Bilgiler alınan belgelere göre değerlendirilmiş ve yorumlanmıştır.
- Mülk ile ilgili edinilen bilgilerde hiçbir bilgide değişiklik yapılmamıştır. Mülkiyet ve resmi tanımlar ile ilgili bilgilerin alındığı makamlar genel olarak güvenilir kabul edilerek, alınan bilgilerin doğru oldukları varsayımına göre rapor düzenlenmiştir.
- Değerleme çalışması, değerlendirme konusu varlıklarda herhangi bir takyidat ve/veya hukuki sorun olmadığı; bu tür bir sorun varsa dahi bu sorunların çözüleceği varsayımı ile yapılmıştır. Bu nedenle değerlendirme hesap analizi aşamasında bu tip hukuki problemler göz ardı edilerek gayrimenkule kıymet takdiri yapılmıştır.
- Bu rapordaki hiçbir yorum-söz konusu konular raporun devamında tartışılrsa dahi- hukuki konuları, özel araştırma ve uzmanlık gerektiren konuları ve sıradan değerlendirme çalışmasının bilgisinin ötesinde olacak konuları açıklamak niyetiyle yapılmamıştır.
- Raporda belirtilen değer ve verilen bilgiler bu raporun hazırlandığı tarihteki durumunu ve değerini ifade eder. Değerleme uzmanı bu değere etki edecek ve bu tarihten sonra oluşacak ekonomik, sosyolojik, psikolojik ve/veya fiziki hiçbir değişiklikten sorumlu tutulamaz.
- Kullanılan harita, şekil ve çizimler sadece görsel amaçlıdır, rapordaki konuların kavranmasına görsel bir katkısı olması amacıyla kullanılmıştır, başka hiçbir amaçla güvenilir referans olarak kullanılmamalıdır.

- Firmamız taşınmaz değerlemesi konusunda uzmanlaşmış ve taşınmaz değerlemesi hizmeti veren bir firma olup, yer altı zenginlikleri, zemin etüdü, çevre kirliliği konuları, zemin sağlamlığı, jeolojik analizler, depremsellik ve deprem hasarı, çevresel zararlı maddelerin tespiti ve çevre jeofiziği konuları değerlendirme çalışmasını sürdüren elemanlarımızın uzmanlık alanları dışındadır. Bu konular aksi belirtilmedikçe gayrimenkul değerlendirme raporunun konusu olmadığı gibi bu konular ile ilgili hiçbir sorumluluk kabul edilemez, müşteri istiyorsa bu konuları incelemek için konu hakkında yetkili ve yeterli bir uzman çalıştırabilir.
- Bu rapor ve içeriğindeki analiz, kanaatler ve sonuçlar **Uluslararası Değerleme Standartları** kriterlerine uygun olarak hazırlanmıştır.
- **Bu rapor Sermaye Piyasası Kurulu (SPK) mevzuatı çerçevesindeki işlemlerde kullanılabilir.**
- Bu rapora konu olan taşınmazlar aşağıda bilgileri verilen elemanlar tarafından incelenmiştir.

SORUMLU DEĞERLEME UZMANI	SORUMLU DEĞERLEME UZMANI
F.Esra PINARBAŞI Sorumlu Değerleme Uzmanı 400236	Ahmet PINARBAŞI Sorumlu Değerleme Uzmanı 400240

BÖLÜM 2. RAPOR, ŞİRKET VE MÜŞTERİ BİLGİLERİ

2.1. RAPOR TARİHİ VE NUMARASI

Bu rapor, REYSAŞ GAYRİMENKUL YATIRIM ORTAKLIĞI A.Ş.'NİN 18.12.2014 tarihli talebine istinaden, şirketimiz tarafından 29.12.2014 tarihli, 2014-SPK055 numaralı rapor olarak tanzim edilmiştir.

2.2. RAPOR TÜRÜ

Bu rapor, Kocaeli ili, Çayırova İlçesi, Akse Mahallesi, G22B19A1C-2D pafta, 2086 ada, 5 numaralı parselde konumlu mülkiyeti REYSAŞ GAYRİMENKUL YATIRIM ORTAKLIĞI A.Ş. (12269/15620)

REYSAŞ TAŞIMACILIK VE LOJİSTİK TİC. A.Ş. (3351/15620), depolama alanlarından oluşan yapının 29.12.2014 tarihli piyasa değerinin Türk Lirası cinsinden belirlenmesi amacıyla hazırlanan değerlendirme raporudur.

2.3. RAPORU HAZIRLAYANLAR

Bu değerlendirme raporu; gayrimenkul mahallinde yapılan inceleme sonucunda ilgili kişi – kurum – kuruluşlardan elde edilen bilgilerden faydalanılarak hazırlanmıştır. Bu rapor, gayrimenkul değerlendirme uzmanı F.Esra PINARBAŞI tarafından hazırlanmış, sorumlu değerlendirme uzmanı Ahmet PINARBAŞI tarafından onaylanmıştır.

2.4. DEĞERLEME TARİHİ

Bu değerlendirme raporu için, şirketimizin değerlendirme uzmanları 18.12.2014 tarihinde çalışmalara başlamış ve 29.12.2014 tarihine kadar raporu hazırlamışlardır. Bu sürede gayrimenkul mahallinde ve ilgili resmi dairelerde incelemeler ve ofis çalışması yapılmıştır.

2.5. MÜŞTERİ BİLGİLERİ VE DAYANAK SÖZLEŞMESİ

Bu değerlendirme raporu, REYSAŞ GAYRİMENKUL YATIRIM ORTAKLIĞI A.Ş.'NİN 18.12.2014 tarihli talebine istinaden hazırlanmıştır.

2.6. MÜŞTERİ TALEPLERİNİN KAPSAMI VE GETİRİLEN SINIRLAMALAR

Değerleme çalışması sırasında herhangi bir sınırlama ile karşılaşılmamıştır.

2.7. ŞİRKET BİLGİLERİ

Şirketimiz, 12.05.2005 tarih 6302 sayılı Ticaret Sicil Gazetesinde yayınlanan Şirket Ana Sözleşmesine göre, gayrimenkul (taşınmaz) değerlemesi olarak tanımlanan iş ve hizmetleri vermek amacıyla kurulmuş olup, 06.08.2008 tarih 7121 sayılı Ticaret Sicil Gazetesinde yayınlanan Şirket Tadilat Sözleşmesine göre ödenmiş sermayesi 220.000 Türk Lirası'dır.

2.8. DEĞERLEME KONUSU GAYRİMENKULÜN ŞİRKETİMİZ TARAFINDAN DAHA ÖNCEKİ TARİHLERDE YAPILAN SON ÜÇ DEĞERLEMESİNE İLİŞKİN BİLGİLER

Şirketimiz tarafından daha önceki tarihlerde söz konusu gayrimenkule ilişkin değerlendirme çalışması yapılmamıştır.

	RAPOR - 1	RAPOR - 2	RAPOR - 3
RAPOR TARİHİ	07.01.2014	-	-
RAPOR NUMARASI	2013-SPK076	-	-
GAYRİMENKULÜN TOPLAM DEĞERİ (TL)	31.330 TL/ay REYSAŞ GYO A.Ş. (12269/15620 hisse)	-	-
RAPORU HAZIRLAYANLAR	-	-	-

BÖLÜM 3. DEĞER TANIMLARI – DEĞERLEME YÖNTEMLERİ ¹

Bir gayrimenkul projesinin veya gayrimenkule bağlı hak ve faydaların belli bir tarihteki değerinin belirlenmesi amacı ile yapılan çalışmaya “değerleme”, bu çalışmanın sonucunda tespit edilen kanaate ilişkin rakama ise “değer” denir.

Değer kavramı, satın alınmak üzere sunulan bir mal veya hizmetin alıcıları ve satıcıları tarafından sonuçlandırılması muhtemel fiyat anlamına gelmektedir. Değer, mal veya hizmet için alıcılar veya satıcıların üzerinde uzlaşmaya varacakları varsayımsal veya hayali fiyatı temsil etmektedir. Bu nedenle, değer bir gerçeklik değil, belirli bir zaman zarfında satın alınmak üzere sunulan bir mal veya hizmet için ödenmesi olası bir fiyatın takdiridir.

Fiyat, bir malın, hizmetin veya emtianın değiş tokuşuna ilişkin bir kavramdır. Fiyat, bir mal için istenen, teklif edilen veya ödenen meblağdır. Değiş tokuş işlemi gerçekleştirildikten sonra ise, ister açıklansın ister açıklanmasın fiyat artık tarihsel bir gerçek niteliğine kavuşacaktır. Ödenen fiyat, arz ile talebin kesiştiği noktayı temsil eder.

3.1. DEĞER TANIMLARI

Piyasa Değeri (Pazar Değeri, Makul Değer)

Bir gayrimenkulün belirli bir tarihte alıcı ve satıcı arasında el değiştirmesi durumunda;

- Alıcının tam olarak bilgilendirildiği ve satıcı ile beraber hareket ettiği ve istekli olduğu varsayılan bir ortamda,
- Herhangi bir kısıtlayıcı etki ve baskı olmaksızın,
- Alıcı ve satıcının gayrimenkulle ilgili bütün olumlu-olumsuz şartlardan haberdar olduğu,
- Değerleme konusu mülkün pazarda makul bir zaman diliminde (takriben 6-12 Ay) pazarda kalacağı,
- Gayrimenkulün satışı için yeterli derecede pazarlama yapılacağı ve makul bir süre tanınacağı,
- Ödeme nakit veya benzeri araçlarla peşin olarak yapılacağı varsayılarak yapılan ve bu bilgiler doğrultusunda, mülkün satılabileceği en yüksek peşin satış bedeli ile ilgili oluşturulan kanaat değere “Piyasa Değeri” denir.

¹ IVSC, Uluslararası Değerleme Standartları

Düzenli Likidasyon Değeri

Alıcı ve satıcı arasında görüşmeler ve pazarlıklar sonucunda, gayrimenkuller için belirlenen, takribi 3-6 ay aralığı içindeki en olası nakit satış değeridir. Düzenli likidasyonda, pazarlıklar sonucunda varlıkların her biri için en iyi değer alınmasına çalışılmaktadır. Eğer belirtilen zaman aralığı içinde, taraflar arasındaki görüşmeler sonucunda fiyat konusunda anlaşmaya varılamazsa, varlıkların açık arttırmayla satılması önerilir.

Zorunlu Likidasyon Değeri (Tasfiye Değeri)

Halka açık düzenlenen bir açık arttırmada, ekonomik trendler ve zorunlu satış koşulları göz önünde bulundurularak, gayrimenkul için belirlenen en olası nakit değerdir. Zorunlu likiditede, varlıkların olabildiğince çabuk satılması amaçlanır. Bu nedenle gerekli indirimler yapılan gayrimenkullerin satışı için kabul edilen zaman aralığı genellikle 3 aydan azdır.

Faal İşletme Değeri

İşletmenin bir bütün olarak değeridir. Kavram, faal bir işletmenin bütününe katkıda bulunan bütünü oluşturan parçalarına pay ve istihkak ayırarak bir faaliyetini sürdüren işletmenin değerlemesinin yapılmasını içerir, ancak parçalardan hiçbiri Pazar Değeri için esas teşkil etmez. Kullanılan tesisler, işletmenin kendi tesisleriyse bunlar da işletmeye kattıkları değer esas alınarak faaliyetini sürdüren işletme değerinin bir parçasını oluştururlar. Bu kavram, süregelen bir işletmenin değerlemesini de içerir. Kavram, faal bir işletmenin bütününe katkıda bulunan bütünü oluşturan parçalarına pay ve istihkak ayırarak bir faaliyetini sürdüren işletmenin değerlemesinin yapılmasını içerir, ancak parçalardan hiçbiri Pazar Değeri için esas teşkil etmez.

3.2. DEĞERLEMEDE KULLANILAN YÖNTEMLER

Uluslararası kabul görmüş kavramlar içerisinde dört farklı değerlendirme yöntemi bulunmaktadır. Bu yöntemler “Emsal Karşılaştırma Yaklaşımı”, “Gelirlerin İndirgenmesi Yaklaşımı”, “Maliyet Yaklaşımı” ve “Geliştirme Yaklaşımı”dır.

3.2.1. Emsal Karşılaştırma Yaklaşımı

Bu yaklaşımda; değerlemesi yapılacak gayrimenkule benzer nitelikteki gayrimenkullerin fiyatları kullanılmaktadır. Karşılaştırma yapılan gayrimenkuller satış/kiralama fiyatı ve bunun tarihi, konumu, büyüklüğü, kullanım ve fiziki durumu gibi ilgili verileri dikkate alınarak karşılaştırılır. Bu çalışmada amaç, piyasada gerçekleştirilen benzer mülklerin fiyatları ile karşılaştırmaya dayalı bir işlemle değer takdiri yapmaktır. Benzer nitelikteki mülklere istenen ve verilen teklifler de dikkate alınır.

3.2.2. Gelirin İndirgenmesi Yaklaşımı

Gelir indirgemesinde, değerlendirme konusu mülkten elde edilecek net işletme gelirini belirlemek için, mukayeseli gelir ve harcama verileri kullanılır. İndirgeme, tek bir yılın gelirine tek bir oran (genel indirgeme oranı veya tüm risklere ilişkin getiri oranı) uygulanarak veya bir getiri veya yatırım getirisi ölçümleri verilerini yansıtan belirli bir iskonto oranının, belirli bir zaman dilimi içerisindeki bir dizi gelirlere uygulanmasıyla yapılır. Gelirlerin indirgenmesi yaklaşımına göre bu Direkt Kapitalizasyon ve Gelirlerin Kapitalizasyonu diyebileceğimiz bu iki yöntem temelde mülkün getirdiği gelirlerin öngörülmesi ve kabullerle gelecek yıllarda elde edeceği gelirlerin günümüze getirilmesi temeline kuruludur.

Direkt Kapitalizasyon

Gayrimenkulün tek bir yıl için üreteceği potansiyel net gelirin, güncel gayrimenkul piyasası koşullarına göre oluşan bir kapitalizasyon oranına bölünerek, gayrimenkul değerinin hesaplanmasıdır.

Gelir Kapitalizasyonu (Getiri Kapitalizasyonu)

Gayrimenkulün makul sayıda oluşan bir dönem boyunca kiralanması veya işletilmesi ile gelecekte elde edilebilecek olan potansiyel net gelirlerinin hesaplanması. Bu teknik özellikle kira getirisi olan gayrimenkullerde mülkün yıllık elde ettiği net işletme gelirleri hesaplanarak mülkün değerine ulaşmak için kullanılır. Bu çalışmalarda mülklerin kira kontratları incelenerek kontratların yarattığı olası dönem gelirleri hesaplanır. Getiri kapitalizasyonu işlemi belli bir dönem sonuna kadar hesaplanan bu gelirlerden olası giderlerin düşülerek güncel ekonomik koşullara uygun ve kabul edilebilir belirli bir oran kullanımıyla değerlendirme tarihine indirgenmesi ve bu yöntemle değer takdirinin yapılması işlemidir.

3.2.3. Maliyet Yaklaşımı

Bu teknikte gayrimenkulün değerinin, arazi ve binalar olmak üzere iki farklı fiziksel olgudan meydana geldiği kabul edilir. Maliyet yaklaşımında, bir mülk yeniden inşa edilmesi durumunda veya yerine konacak inşaatın maliyeti ile değerlendirilir. Yeniden inşa maliyeti girişimcilik karı da dâhil olmak üzere tahmin edilerek hesaplanır. Yöntemde, gayrimenkulün kalan bir ekonomik ömre sahip olduğu kabul edilmektedir. Bu nedenle gayrimenkulün değerinin fiziki yıpranmadan, fonksiyonel ve ekonomik açıdan demode olmasından dolayı zamanla azalacağı düşüncesi ile yeniden inşa maliyeti değerinden yıpranma payı düşülür. Bir başka deyişle, mevcut bir gayrimenkulün bina değerinin, hiçbir zaman yeniden inşa etme maliyetinden fazla olamayacağı

kabul edilir. Bulunan bu değere gayrimenkulün arsa değerinin eklenmesi sureti ile değer takdiri yapılır.

Çalışmalarda gayrimenkulün bina maliyet değerleri, Bayındırlık Bakanlığı Yapı Birim Maliyetleri, binaların teknik özellikleri, binalarda kullanılan malzemeler, piyasada aynı özelliklerde inşa edilen binaların inşaat maliyetleri, müteahhit firmalarla yapılan görüşmeler ve geçmiş tecrübelerimize dayanarak hesaplanan maliyetler göz önünde bulundurularak değerlendirilir.

Binalardaki yıpranma payı, Resmi Gazete’de yayınlanan yıllara göre bina aşınma paylarını gösteren cetvel ile binanın gözle görülür fiziki durumu dikkate alınarak hesaplanmıştır.

3.2.4. Geliştirme Modeli ile Değerleme Çalışmaları

Bu yaklaşımda gayrimenkule teklif edilen bir veya birden fazla geliştirme projesi modeli uygulanabilir. Bu çalışmada planlanan bir proje ve/veya arsa üzerinde geliştirilebilecek projeler varsayımlarla modellenir. Bu modelleme yasal olarak mümkün, finansal olarak olanaklı, ekonomik olarak azami düzeyde verimli olmalıdır. Bu çalışmalarda projenin girişimci yönünden incelenmesi yapılır. Çalışma kapsamında proje konusu ürünün yer aldığı sektörün mevcut durumu ve geleceğe yönelik beklentilerin incelenmesi ve değerlendirilmesi söz konusudur.

Projenin yapılması durumunda yapılacak harcamalar tahmin edilerek firmanın pazarlama politikaları ve genel fizibilite prensipleri dikkate alınarak toplam getiri ve harcamalarla ilgili bir gelir-gider tahmini yapılır. Geliştirilmesi durumunda sektörün genel durumu, benzer projelerin istatistiksel rakamları ve mevcut ekonomik koşullar ve beklentiler çevresinde proje ile ilgili varsayımlarda bulunulur. Bu çalışmalar neticesinde projenin performans tahmini yapılarak projenin gelirlerin indirgenmesi yöntemi ile net bugünkü değer hesabı yapılır. Özellikle ülkemizdeki gayrimenkullerin imar durumlarının çok farklılık göstermesi ve bu nedenle emsal karşılaştırmanın her zaman mümkün olmaması söz konusudur. Geliştirme modellemesi ile sayesinde mülkün geliştirilmiş proje değerinin hesaplanması ve bu değerden güncel mülk değerine ulaşılması mümkündür.

BÖLÜM 4. GENEL VE ÖZEL VERİLER - SEKTÖREL ANALİZ

4.1. SOSYO EKONOMİK GÖSTERGELER

4.1.1. DEMOGRAFİK VERİLER²

Yerleşim yeri nüfusları, 2007 yılında kurulan ve İçişleri Bakanlığı Nüfus ve Vatandaşlık İşleri Genel Müdürlüğü (NVİGM) tarafından güncellenen Adrese Dayalı Nüfus Kayıt Sistemi (ADNKS)'nden alınan nüfusla birlikte, kurumsal yerlerde kalan nüfus dikkate alınarak hesaplanmaktadır. Kurumsal yerlerde (kışla, cezaevi, huzurevi, üniversite öğrenci yurtları vb.) kalanlar uluslararası tanım gereği ikamet adreslerinin bulunduğu yerleşim yeri nüfusuna değil, kurumsal yerlerin bulunduğu yerleşim yeri nüfusuna dâhil edilmişlerdir. Ayrıca il, ilçe, belediye, köy ve mahallelere göre nüfuslar belirlenirken; NVİGM tarafından, ilgili mevzuat ve idari kayıtlar uyarınca Ulusal Adres Veri Tabanı'nda yerleşim yerlerine yönelik olarak yapılan idari bağlılık, tüzel kişilik ve isim değişiklikleri dikkate alınmıştır.

31 Aralık 201 tarihi itibarıyla Türkiye nüfusu 76.667.864 kişidir. Yıllık nüfus artış hızı ise 2012 yılında binde 12 iken, 2013 yılında binde 13,7'ye yükselmiş, il ve ilçe merkezlerinde yaşayanların oranı yüzde 91,3'e ulaşmıştır. Bu durumda büyükşehir sayısının artması, belde ve köylerin mahalle olması önemli rol oynamıştır. İl ve ilçe merkezlerinde ikamet edenlerin oranı 2012 yılında yüzde 77,3'dür. İstanbul'da ikamet eden nüfus bir önceki yıla göre yüzde 2,2 artmıştır. Türkiye nüfusunun yüzde 18,5'inin ikamet ettiği İstanbul, 14 milyon 160 bin 467 kişi ile en çok nüfusa sahip olan il olup, onu yüzde 6,6 ile (5 milyon 45 bin 83 kişi) Ankara, yüzde 5,3 ile (4 milyon 61 bin 74 kişi) İzmir, yüzde 3,6 ile (2 milyon 740 bin 970 kişi) Bursa ve yüzde 2,8 ile (2 milyon 158 bin 265 kişi) Antalya takip etmektedir. Bayburt ise 75 bin 620 kişi ile en az nüfusa sahip il olmuştur.

Nüfus yoğunluğu olarak ifade edilen 'bir kilometrekareye düşen kişi sayısı', Türkiye genelinde 2012 yılına göre 2 kişi artarak 100 kişiye ulaşmıştır. İstanbul, kilometrekareye düşen 2 bin 725 kişi ile nüfus yoğunluğunun en yüksek olduğu ildir. Onu 464 kişi ile Kocaeli, 338 kişi ile İzmir, 270 kişi ile Gaziantep ve 263 kişi ile Bursa illeri takip ettiği görülmüştür.. Nüfus yoğunluğu en az olan il ise kilometrekareye düşen 11 kişi ile Tunceli dir.

Yüzölçümü bakımından ilk sırada yer alan Konya'nın nüfus yoğunluğu 53, en küçük yüzölçümüne sahip Yalova'nın nüfus yoğunluğu ise 260 olduğu görülmüştür.

Türkiye'de 2012 yılında 30,1 olan ortalama yaş, 2013 yılında önceki yıla göre artış göstererek 30,4'e ulaşmıştır. Ortalama yaş erkeklerde 29,8 iken, kadınlarda 31 olarak gerçekleşmiştir.. Ortalama yaşı en

yüksek iller Sinop (38,2), Balıkesir (37,7) ve Edirne (37,6) olarak, en düşük iller ise Şırnak (18,7), Şanlıurfa (19) ve Ağrı (19,7) olarak sıralanmıştır.

2013 yılı Nüfus Piramidi

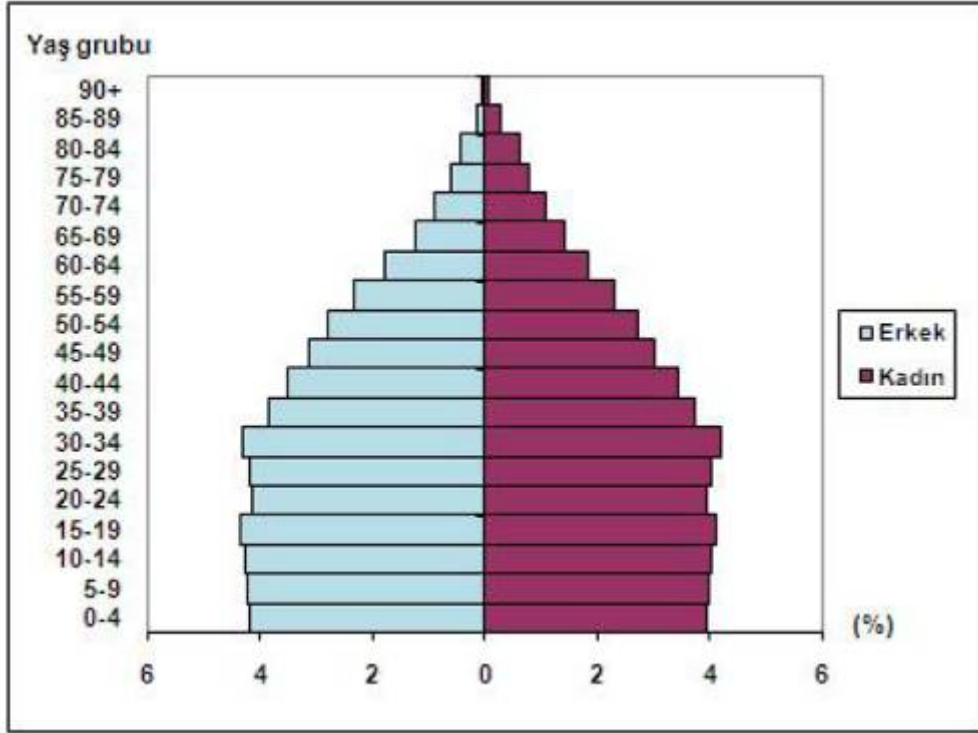

² T.C. Başbakanlık Türkiye İstatistik Kurumu, Adrese Dayalı Nüfus Kayıt Sistemi Nüfus Sayımı Sonuçları-2012,

4.1.1. EKONOMİK VERİLER

Dünya ekonomisinde kriz sonrası alınan önlemler ile başlayan toparlanma yavaşlamaya başlamıştır. ABD’de ilk çeyrek büyümesi zayıflarken, iktisadi faaliyetlerdeki yavaşlama ikinci çeyrekte de sürmektedir. AB’de ise Euro bölgesinde göreceli bir toparlanma yaşanmakla birlikte büyüme dengeli ve istikrarlı değildir. Yunanistan borç sorunu Euro bölgesindeki riskleri arttırmakta, beklentileri bozmaktadır. Japonya ise ilk çeyrekte yaşadığı deprem felaketi nedeniyle tekrar resesyona girmiştir. Gelişen ülkeler ise enflasyon ve ekonomideki aşınma riskleri nedeniyle ekonomilerini soğutma önlemleri almaktadır. OECD öncü göstergeleri de dünya genelinde toparlanmada bir yavaşlama olduğunu göstermektedir.

2011 yılının ilk çeyrek döneminde dünya ekonomisinde büyüme yavaşlamaktadır. Kriz sonrası 2010 yılında hızlı bir büyüme gösteren dünya ekonomisinde yeni yılın ilk çeyrek döneminde bir yavaşlama

ortaya çıkmaktadır. Özellikle ABD’de iktisadi faaliyetlerde büyüme hızı düşmektedir. Japonya’da ise deprem nedeni ile ekonomi yeniden resesyona girmiştir. Euro bölgesinde ise borç sorunları sıkıntı yaratmaya devam etmektedir. Çin ve diğer gelişen ülkeler ise aşırı ısınan ekonomilerini soğutmaya yönelik önlemler almaktadır.

2012 yılının dördüncü çeyrek döneminde küresel ekonomide yavaşlama sürmüştür. Hem gelişmiş ülkeler hem de gelişen ülkelerin büyümeleri yavaşlamıştır.. Genele yayılan bu yavaşlama yılın son çeyreğinde de etkili olmuştur. Küresel ölçekte yaşanan büyümedeki bu yavaşlama karşısında parasal genişleme politikalarının sürdürülüyor olması ABD 'de toparlanma beklentileri ve Çin' de yeni yönetimin ekonomiyi canlandırma girişimleri sürmektedir.

Uluslararası Para Fonu (IMF) ,Dünya ekonomisinin 2013 yılının ikinci yarısında girdiği büyüme sürecinin 2014-15 yıllarında da devam edeceğini vurgulayarak, büyüme oranını bu yıllar için sırasıyla yüzde 3,7 ve yüzde 3,9 olarak tahmin edildiği raporda, gelişmiş ülkelerde iç talepte belirli bir artış kaydedilmiş olmasına karşın büyümenin henüz potansiyel düzeye ulaşamadığı belirtilmektedir. IMF kalkınmakta olan ülkeler ve gelişmekte olan piyasalar için büyüme oranını 2014 yılı için yüzde 5,1, 2015 yılı için ise yüzde 5,4 olarak öngörmektedir.

TÜRKİYE EKONOMİSİ

Türkiye ekonomisi 2012 yılının dördüncü çeyrek döneminde 1,4 büyüme göstermiştir. İlk üççeyrek dönemin altında kalmıştır. Yıl geneli olarak büyüme yüzde 2,2 olmuştur. Büyümede yavaşlama her sektörde hissedilmiştir. Ekonomide iç tüketim ve yatırımlar durağanlaşırken ihracat artışına dayalı büyüme gerçekleşmiştir.2013 yılında büyüme performansında göreceli bir toparlanma performansı beklenmektedir. IMF, Türkiye’nin 2013 yılında %3,8 oranında büyüyeceğini tahmin etmektedir.

Türkiye ekonomisi 2013’ün ilk çeyreğinde %3, ikinci çeyreğinde %4,5, üçüncü çeyreğinde %4,4 oranında büyümüştür. Türkiye ekonomisi, 2013 yılının ilk dokuz ayında %4,0 oranında büyüme kaydetmiştir.

4.2. BÖLGESEL, MAHALLİ BİLGİLER – GAYRİMENKULÜN BULUNDUĞU BÖLGENİN ANALİZİ

4.2.1. KOCAELİ İLİ

Kocaeli ili, Marmara Bölgesi'nin Çatalca-Kocaeli Bölümü'nde, 29° 22'—30° 21' doğu boylamı, 40° 31'—41° 13' kuzey enlemi arasında yer alır. Doğu ve güneydoğusunda Sakarya, güneyinde Bursa illeri, batısında Yalova ili, İzmit Körfezi, Marmara Denizi ve İstanbul ili, kuzeyde de Karadeniz'le çevrilidir. İl merkezi İzmit'in doğusundan geçen 30° doğu boylamı Türkiye saati için esas kabul edilir. Kocaeli ilinin yüzölçümü 3.505 km²'dir. 2013 yılı ADKS' ne göre Kocaeli ilinin nüfusu 1.676.202 dir. Asya ile Avrupa'yı birleştiren önemli bir yol kavşağında bulunmaktadır. Doğal bir liman olan İzmit Körfezi işlek bir deniz yoludur. İlin kuzeybatı yüzündeki İstanbul il sınırı, Gebze ile İstanbul arasında akan Kemiklidere'nin doğusundan geçer. Güneybatıda İstanbul-Kocaeli sınırı İzmit Körfezi'nin karşı kıyısında Yalova topraklarıyla son bulur. Bursa sınırını Samanlı Dağları'nın



tepelerinden geçen hat oluşturur.

Kocaeli ekonomisine yön veren sektörel yapılanma, “Sanayi”, “Ticaret”, “Turizm” ve “Tarım” şeklinde sıralanmaktadır. Kocaeli, Türkiye İmalat Sanayi içindeki %13'lük payı ile İstanbul'dan sonra ikinci sıradaki konumunu son 20 yıldır muhafaza etmektedir.

Kocaeli'nde ticaret yeterince gelişmemiş olup, İstanbul'un mutlak baskısı altındadır. Sanayideki gelişmişliğine karşın ticarete geri planda kalması, ilde faaliyet gösteren sanayi kuruluşlarının merkezlerinin İstanbul'da olması ve üretim pazarlarının bu ilde yapılmasıyla doğrudan ilgilidir. Fakat son yıllarda yeni açılan büyük alışveriş merkezleri ve mağazalarla ticaret sektöründe gelişme yaşanmaktadır.

Kocaeli'nin sanayileşmesinde en önemli etken, tüm ulaşım imkanlarına sahip olmasıdır. Kara ve demiryolu ağları ile yapılan taşımacılık özellikle Avrupa ve Ortadoğu'ya yapılmakta olup, limanlar ile

yapılan deniz taşımacılığı da önemli bir boyuta ulaşmıştır. İstanbul ve Bursa gibi önemli ticaret ve sanayi merkezlerine yakınlığı, yatırımlar açısından Kocaeli'yi öncelikli kılmaktadır. Kocaeli'nin şehir merkezi İzmit'in İstanbul'a uzaklığı 85 km'dir. İstanbul'un batı yakasında bulunan Atatürk Hava Limanı ve doğusunda faaliyet gösteren hemen yakınındaki Sabiha Gökçen Havalimanı ile dünyaya açılan Kocaeli, Ankara'ya da TEM otoyolu ile bağlıdır. Uluslararası İstanbul Atatürk Havalimanı 90 km. mesafededir. Ayrıca Uluslararası Sabiha Gökçen Havalimanı'na 50 km. mesafededir. 5'i Kamu Limanı (Derince ve Yarımca) ve 35 özel iskele ile deniz ulaşımı imkanları açısından tüm Anadolu'nun en iç noktasındadır. Kocaeli bir sanayi kenti olarak GSYİH'nin yüzde 69.9'unun sanayi sektöründe yaratıldığı bir bölgedir ve ilde Sanayi Odası'na bağlı yaklaşık bin 300 sanayi kuruluşu faaliyet göstermektedir. Bu sanayi kuruluşları ağırlıklı olarak Gebze, İzmit ve Körfez ilçelerinde toplanmıştır. Ülkemizin en büyük 100 sanayi kuruluşunun 18'i Kocaeli'nde bulunmaktadır. TÜPRAŞ, Hyundai Assan, Ford Otosan, Honda, Anadolu Isuzu, Pirelli, Goodyear, Pakmaya, Aygaz, Milangaz, Petrol Ofisi, Kordsa, Çelikkord, Nuh Çimento, Marshall, Polisan, ÇBS, Mannesman Boru gibi önemli fabrikalar bu kentte faaliyet göstermektedir. Kocaeli'nin imalat sanayi açısından ülke içindeki ve dış ticaretteki payı ise yüzde 13'tür. Kocaeli'nde faaliyet gösteren önemli sektörlerin Türkiye içindeki payı incelendiğinde yüzde 28 ile kimya sanayi birinci sırada yer almaktadır. Bunu sırasıyla metal eşya, otomotiv, makine ve taş ile toprağa dayalı sanayi izlemektedir. Ülke genelinde tüketilen toplam elektrik enerjisinin yaklaşık yüzde 10'u Kocaeli sanayisi tarafından değerlendirilmektedir. Üretiminde ileri teknoloji kullanan Kocaeli sanayicisi, küresel ölçekte rekabet edebilme imkanını arttırmıştır. Kocaeli'nde sayıları 100'ü aşkın yabancı sermayeli sanayi kuruluşu bulunmaktadır. Bu kuruluşlar arasındaki ülke sıralamasında Almanya, birinci sırada yer almaktadır. İl genelinde ayrıca 7'si faal olmak üzere, 12 organize sanayi bölgesi bulunmaktadır. Bölgede yoğunlaşan sanayi kuruluşlarının yanı sıra bilimsel araştırma ve geliştirme merkezleri de Kocaeli ekonomisine güç katmaktadır. Kocaeli Üniversitesi başta olmak üzere bölge sınırındaki Sabancı Üniversitesi, Marmara Araştırma Merkezi, Gebze Yüksek Teknoloji Enstitüsü, TÜBİTAK, TSE Merkez Laboratuvarları, TEKMER (Teknoloji Geliştirme Merkezi), TÜBİTAK Teknoparkı, GOSB Teknoparkı ve KOÜ Teknoparkı sanayinin teknolojik gelişimine ivme katan kurum ve kuruluşlardır. Kocaeli, kişi başına düşen yıllık milli gelir açısından son 10 yıldır ülke genelinde birinci sırada yer almaktadır. Bu değer, Türkiye ortalamasının yaklaşık iki buçuk katıdır. Genel bütçe ve vergi gelirlerine katkı bakımından da Kocaeli yüzde 17,41 ile Türkiye sıralamasında ikinci sırada yer almaktadır.

4.2.2. ÇAYIROVA İLÇESİ

Çayırova İlçesi, Kocaeli İli ile İstanbul İl sınırında D-100 Karayolu ile E-80 (TEM) Otoyolu ara bölgesinde yer almaktadır. 26/02/2008 tarih 1/529 esas nolu İçişleri Bakanlığı komisyonunun vermiş olduğu tasarı ve teklif neticesinde TBMM’nde görüşülerek kanunlaştırılan Güzeltepe, Şekerpınar, Çayırova mahallesi ve Yenimahalle’nin birleştirilmesi sonucu ilçe statüsü kazanan Çayırova, halen Kocaeli’nin en önemli yerleşim



merkezlerinden biridir. Doğusunda ve güneyinde Gebze, batısında İstanbul Tuzla ilçesi Şifa mahallesi, kuzeyinde yine Tuzla ilçesi Akfırat mahallesi ile komşudur. Lojistik açıdan bakıldığında ilçenin ulaşımının iyi düzeyde olması ve bölgede çok sayıda sanayi alanının bulunması, konumu itibarıyla ilçeye olan talebi gün geçtikçe arttırmıştır. Türkiye’nin en önemli sanayi kuruluşlarını da bünyesinde bulunduran ilçe de sanayi yatırımları halen büyük bir hızla devam etmekte olup, bu da bölgedeki işsizlik oranını aşağılara çekmektedir. Otomotiv, gıda, plastik, çelik, elektrik, deri, kimya, elektronik, kauçuk ve daha birçok alanda ülkenin önde gelen sanayi kuruluşlarına sahip Çayırova Türkiye’nin en önemli sanayi merkezi olma yolunda da yapılan yeni yatırımlarla hızla ilerlemektedir. Bölgede yer alan bu sanayi kuruluşlarında istihdam edilmekte olan kişiler genellikle ilçe dışından bölgeye gelmektedir. Bunun en önemli sebeplerinden bir tanesi ise bölgedeki konut arzının yakın zamana kadar kısıtlı olması ve bölgedeki sosyal donatılardaki eksikliklerdir.

Çayırova İlçesinde yer alan başlıca sanayi ve ticaret kuruluşları şunlardır; Isuzu Fabrikası, Honda Fabrikası, Suzuki Fabrikası, Namet Tesisleri, Kiğılı Tesisleri, Doğa Madencilik, Akbank Bankacılık Üssü ve Yapı Kredi Bankacılık Üssü bulunmaktadır.

4.2.3. LOJİSTİK SEKTÖRÜ

Küreselleşme süreciyle birlikte teknoloji, iletişim ve ticaret alanında ekonomilerin birbirlerine giderek yakınlaşmaları, yanı sıra üretim ve pazarlamanın uluslararası hale gelmesi malların güvenli bir şekilde ulaştırılmasını önemli hale getirdi. Artık dünyanın herhangi bir bölgesinden diğerine mal, hizmet ve bilgi alışverişi hızlı ve etkin erişim olanakları sayesinde kesintisiz bir şekilde gerçekleşmektedir. Yeni ekonomik yapı içerisinde işletmelerin, maliyetlerin makul seviyelere çekilmesi ve müşteri memnuniyetinin sağlanması konularına daha fazla



eğilmeleri lojistiğin ön plana çıkmasına katkıda bulunmuştur. Üretici işletmeler ana faaliyetleri dışında kalan “tedarik, taşıma, depolama, elleçleme, paketlenme, stok, dağıtım” gibi birçok aşamayı başka firmalara yaptırarak kendi ana faaliyetleri üzerinde daha fazla durabilmektedirler. Bu kapsamda lojistik sektörü dünyada ve ülkemizde büyümesine hız katmıştır. Lojistik sektörü ülkemizde özellikle son yıllarda büyük atılım gösterdi. Coğrafi konum olarak Ortadoğu, Türk Cumhuriyetleri ve Avrupa arasında bir köprü vazifesi gören ülkemiz, bu avantajlı konumu ile birçok otorite tarafından da lojistik üssü olarak görülmektedir. Ülkemizin lojistik kavramı ile tanışması oldukça yenidir. Önce ihracat ve ithalat ile sonra da büyük ölçekli perakendecilik (süpermarket ve hipermarketler) ve elektronik ticaretle birlikte iyice ön plana çıkmıştır. Dünya üzerindeki gelişmiş ülkelerin tamamının entegre olduğu ve gelişmesini sürdüren lojistik sektörü, ülkemizde 1980’lerle 1990’lı yıllar arasında kara, hava, deniz, demiryolu ve kombine taşımacılık alanlarındaki yatırımlarla alt yapısını oluşturdu.

Türkiye son yıllarda lojistik sektöründe gösterdiği büyük ilerlemeyle bütün dünyanın dikkatini üzerine topluyor. Dünya Ekonomik Forumu çerçevesinde yayınlanan endekse göre, dünya genelinde en hızlı yükselen 39 pazar karşılaştırıldı. Ülkelerin lojistik çekiciliğini değerlendiren endekse göre, lojistik alanında Türkiye dünyanın en hızlı gelişen 10 ülkesi arasında gösterildi. Endekste Türkiye’nin en büyük avantajının, coğrafi konumunun üretim ve tüketim merkezlerine yakınlığı olarak belirtildi. Son yıllarda, Türkiye ekonomisinin gelişmesine paralel bir ivme yakalayan lojistik sektörü; coğrafi avantajını da kullanarak 20 yıl gibi kısa bir sürede bölgesel güç olmayı başardı. Türk lojistik sektörü bugün sahip olduğu 1.500 şirket ve 46.000 araçla Avrupa’nın en

büyük filosuna sahip. Türkiye'nin 2023 yılı hedefi olan 500 milyar dolarlık ihracat hedefine uygun bir ivme sergileyen sektörün 2023 yılında 50 milyar dolarlık ciro sağlaması bekleniyor.

Gelişmiş ülkelere baktığımızda, ulaştırma ve lojistiğin önemi ortadadır. Gelişmiş ülkelerde GSMH'nin % 12-15'ini oluşturan lojistik sektörü, 2010'lu yılların atağa seçecek sektörlerinden biri olarak kabul ediliyor. Türkiye'de ise bu oran % 7-8'lerle ifade edilmektedir. Dolayısıyla, 2008 yılı itibariyle 55-60 milyar dolar değerinde olduğu öngörülen Türkiye lojistik sektörünün, 2008 sonu itibariyle yaklaşık 741 milyar dolar olarak hesaplanan mili gelirdeki payının en az 90 milyar dolar olması gerekmektedir. Bu farkın temel nedeni, ülkemizde lojistik tanımı içerisine giren birçok faaliyetin üretici firmalar tarafından yürütülmesi nedeniyle lojistik hizmetlerinin sağlanmasında dış kaynak kullanım oranının son derece düşük düzeylerde kalmasıdır. Ülkemizde lojistik faaliyetlerinin % 75'i halen üretim yapan firmaların kendi iç bünyelerindeki kaynaklar tarafından karşılanmaktadır. Bugün Türkiye, Doğu-Batı arasındaki 600 milyar dolarlık mal hareketinin geçiş noktasında; karayolları, demiryolları, üç tarafını çevreleyen denizleri, havaalanları ve dağıtım merkezleri ile Avrasya ticaretinin kalbinde; Avrupa, Balkanlar, Karadeniz, Kafkasya, Orta Asya, Kuzey Afrika ve Ortadoğu arasındaki mal (ve hizmet) akımlarının bağlantı merkezi konumundadır. Sahip olduğu bu stratejik konum sayesinde bu coğrafyanın en önemli ve değerli lojistik üssü olma potansiyeline sahiptir ve bu potansiyelin bir an önce hayata geçirilmesi büyük önem taşımaktadır. İhracat ve ithalatta özellikle son yıllarda kaydedilen büyüme lojistik sektörüne de yansımaktadır. Lojistik sektörü, orta ve uzun vadede büyüme potansiyeli yüksek sektörlerin başında gelmektedir. Sektördeki ciro artışları, sektör büyümesinin 2015 yılında 120-150 milyar dolara çıkacağını göstermektedir. Yabancı şirketlerin sektöre ilgisinin, buna paralel olarak sektördeki yabancı sermayenin artısının devam etmesi beklenmektedir.

4.2.1. DEPO VE ANTREPOLAR



Depolar, ürünlerin dağıtım sırasında kullanılan geçici stok noktalarıdır. Depolar, tedarik zincirlerinin hedeflenen amaçlar doğrultusunda çalışmasına ve lojistik faaliyetlerinin etkin yürütülmesine önemli katkıda bulunurlar. Depolar, üretim tesislerinin içinde veya yanında bulunabileceği gibi, ayrı, özel olarak inşa edilmiş yapılar halinde de kurulabilirler.

Malzeme/ürünler, bu tipik depoda raflarda depolanmakta, malzeme giriş çıkışları depo rampaları üzerinden gerçekleşmekte, yükleme/boşaltma işlemleri forklift olarak adlandırılan araçlar kullanılarak gerçekleştirilmektedir. Deponun yönetimi, Depo Yöneticisi (Warehouse Manager) ya da Depo Müdürü unvanını taşıyan bir lojistik uzmanı tarafından yürütülmektedir.

Depolamanın tedarik zincirinde hangi bağlamda yer aldığını anlamak için öncelikle temel malzeme/ürün dağıtım stratejileri anlaşılmalıdır. Malzeme/ürün dağıtımında kullanılan üç temel strateji şunlardır:

- Geleneksel dağıtım (traditional distribution): Depolar üzerinden gerçekleşen bu dağıtımda depolar malzemelerin geçici bir süre için saklandığı noktalardır. Bu stratejide depolarda mal kabul, raflama, depolama, ikmal (malzeme yenileme), sipariş toplama, sevkiyata hazırlama ve paketleme fonksiyonları gerçekleşir.
- Doğrudan nakliyat (direct shipment): Malzemelerin tedarikçiden müşteriye doğrudan ulaştırılmasıdır.
- Çapraz sevkiyat (cross-docking): Tedarikçiden gelen malzemelerin çapraz sevkiyat tesisi olarak adlandırılan depolarda saklanmadan sadece geçici bir süre (24 saatin altında) tutularak müşteriye gönderilmesidir.

Depolama; belirli nokta/noktalardan gelen ürünlerin/yüklerin teslim alınıp, belirli bir süre korunup, belirli nokta/noktalara gönderilmek üzere hazırlanmasıdır. Depolama, ürünler için zaman ve yer faydası sağlayarak firmalara dinamik ve katma değerli müşteri hizmetleri sunmalarını sağlayan bir fonksiyondur.

Antrepo kelime olarak Fransızcadan dilimize geçmiştir ve kelime anlamı olarak gümrüklere gelen ticari eşyanın konulduğu, korunduğu yer, ardiye anlamlarına gelmektedir. Antrepo gümrük gözetimi altında bulunan eşyanın konulması amacıyla kurulan ve kuruluşunda aranılacak koşulları ve nitelikleri yönetmelikle belirlenen yerlere denir. Ayrıca antrepolar eşyanın gümrük mevzuatında düzenlenen



şekilde konulması halinde süresiz kalabildiği ve eşyanın antrepoda kaldığı süre içerisinde eşyaya terettüp eden vergilerin ödenmediği bir gümrük rejimidir.

Türkiye’de toplam antrepo sayısı 1.326’dır. Bu antrepoların adresi belirtilmeyen az sayıda olanlar hariç tutulduğu takdirde toplamda 48 ilde yerleştiği görülmektedir. Toplam alanı net olarak belirlenen antrepolar 45 ilde 10.592 m² olup ayrıca adresleri net olarak bilinmeyen yaklaşık 468 bin m² antrepolarla birlikte yaklaşık 11 milyon m² antrepo alanından söz etmek mümkündür. Bu toplama Kırıkkale, Tekirdağ ve İzmit illeri antrepo alanları hakkındaki bilgi m³ veya m² olduğu net olmadığı için dâhil edilmemiştir. Rakamlar itibarıyla bakıldığında ilk sırada 356,4 milyon m² ile yer alan Kırıkkale’de sadece 3 antrepo bulunmasına karşın bunlar Tüpraş ve MKE kuruluşlarına aittir. İzmit’te 6.325 milyon m², Tekirdağ’da 3,983 milyon m² alan gözükmekte olup bu rakamlar bu hali

ile İstanbul'un (2,2 milyon m²) çok üzerindedir. Tabii ki, bu illerdeki alanların önemli bir bölümü m³ olmalıdır. Sıvı ve gaz depolama imkânlarına sahip antrepo sayısı çok daha az olmakla birlikte hacim olarak 896 milyon m³'e ulaşmaktadır.

Türkiye'de bölgeler baz alınarak antrepolarına bakıldığında; Marmara Bölgesi toplamda 721 antrepoyla ve 5,2 milyon m²'lik alan ile bölgeler arasında ilk sırada yer almaktadır. Akdeniz Bölgesi 132 antrepo ve toplamda 2,4 milyon m²'lik alanla ikinci, Ege Bölgesi 130 antrepo ve toplamda 1,4 milyon m²'lik alan ile üçüncü sıradadır. Son yıllarda Rusya ile ilişkilerin gelişmesinden olacak Karadeniz bölgesi az sayıdaki (40 adet) ancak alan olarak 1,3 milyon m² varlığı ile bu bölgeleri izlemektedir.

Türkiye'de Bulunan Antrepoların İllere Göre Dağılımı

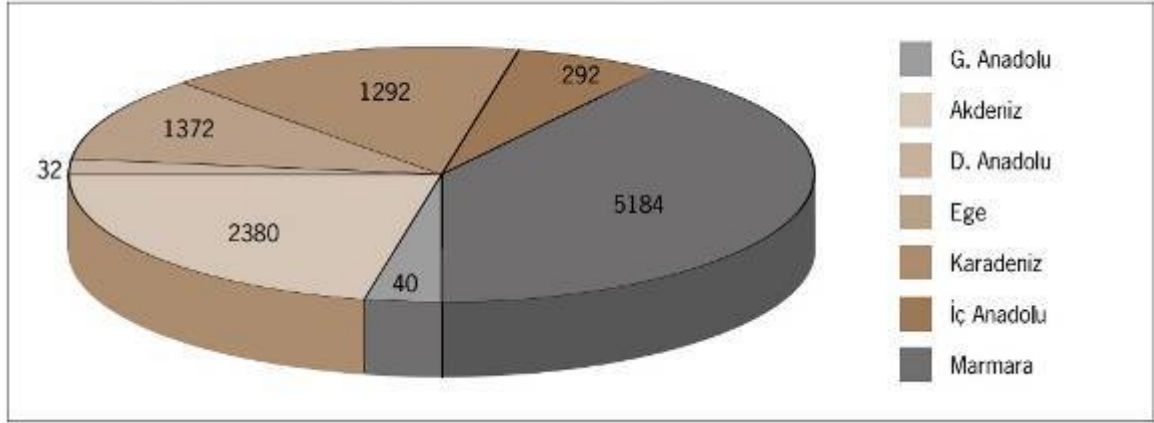

BÖLÜM 5. GAYRİMENKULÜN TANITIMI

5.1. KONUM – ULAŞIM VE ÇEVRE ÖZELLİKLERİ ANALİZ

Değerleme konusu taşınmaz, Kocaeli İli, Çayırova İlçesi, Akse Mahallesi, Fevzi Çakmak Caddesi, 552. Sokak üzerinde konumlu Reysaş A.Ş.'ye ait depolama binasıdır.

Çayırova Belediyesi sınırları dâhilinde yer alan 2086 ada, 5 numaralı parsel, Yapı Kredi Bilgi İşlem Merkezine oldukça yakındır. Konu mülke ulaşım hem TEM otoyolu hem de E-5 karayolu ile sağlanabilmektedir. Her iki ulaşım aksı Çayırova yerleşimini çevre sanayi ve yerleşim bölgeleri ile İstanbul merkezine bağlamaktadır. Hızla gelişim gösteren bu çevreye Gebze, İstanbul ve Çayırova'dan talep artmaktadır. Söz konusu parselin yakın çevresinde küçük ve büyük çaplı sanayi kuruluşlarının yer alması gayrimenkulün değerini olumlu yönde etkilemektedir. Parselin yakın çevresinde yer alan TAYSAD, GOSB, Hurdacılar Yapı Kooperatifi, Namet, Doğu Çay ile birçok önemli sanayi kuruluşu ve Yapı Kredi Bankası Bilgi İşlem Merkezi ve Akbank, çevre gelişimini olumlu yönde etkilemektedir.

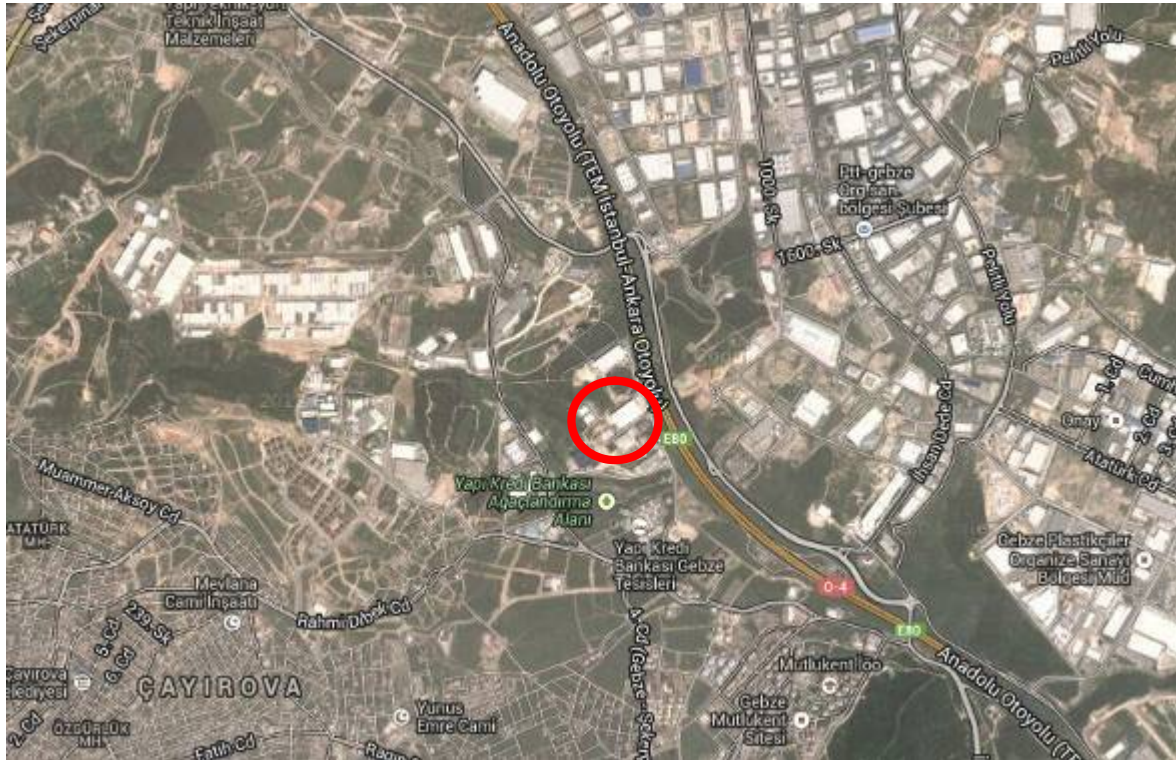

KONUM KROKİSİ

5.2. GAYRİMENKULÜN ULAŞIM BİLGİLERİ

Konu taşınmaza ulaşımı sağlamak için; Gayrimenkule ulaşım E-5 karayolundan mümkün olduğu gibi, TEM otobanı ile de sağlanmaktadır. İstanbul –Ankara TEM otoyolu kullanılarak İstanbul'dan hareketle İzmit istikametine doğru devam edilir. Şekerpınar gişelerinden çıkılarak GOSB yoluna girilir. Bu yolda Çayırova tabelasından sağa dönülür. Fevzi Çakmak Caddesi bir süre takip edilir ve sağda yer alan Namet Fabrikası görüldükten sonra benzin istasyonu yanından sola 553. sokağa dönülür. Konu parsel bu yol üzerinde yaklaşık 500 m mesafe sonra sol kolda 552. Sokağa dönülür. Konu taşınmaz 100m ileride sol tarafta yer almaktadır.



5.3. MÜLKİYET ANALİZİ

GAYRİMENKULÜN	İli	KOCAELİ
	İLÇESİ	ÇAYIROVA
	MAHALLESİ	AKSE
	MEVKİİ	-
	PAFTA	G22B19A1C-2D
	ADA	2086
	PARSEL	5
	NİTELİĞİ	ZEMİN KAT DEPO, ÜÇ KATLI BETONARME DEPO VE ARSASI
	YÜZÖLÇÜMÜ (m ²)	31.240 m ²
	MALİK	REYSAŞ GAYRİMENKUL YATIRIM ORTAKLIĞI A.Ş. (12269/15620) REYSAŞ TAŞIMACILIK VE LOJİSTİK TİC. A.Ş. (3351/15620)
	CİLT	425
	SAHİFE	42298

TAKYİDAT BİLGİLERİ

Konu mülkün bağlı bulunduğu Çayırova Tapu Müdürlüğü'nde, 26.12.2014 tarih saat 13.50 itibarıyla yapılan incelemeye göre taşınmaz üzerinde aşağıda ayrıntıları yazılı takyidat bilgilerine ulaşılmıştır.

Rehinler:

-Akbank T.A.Ş lehine, yıllık %34 değişken faiz ile 1. dereceden FBK müddetli 10.000.000,00 TL bedelli ipotek. (11.06.2012 tarih 3891 yevmiye)

-Akbank T.A.Ş lehine, yıllık %34 değişken faiz ile 2. dereceden FBK müddetli 25.000.000,00 TL bedelli ipotek. (06.09.2012 tarih 6071 yevmiye)

-Akbank T.A.Ş lehine, yıllık %37 değişken faiz ile 3. dereceden FBK müddetli 40.000.000,00 TL bedelli ipotek. (01.10.2014 tarih 6975 yevmiye)

(***Not:** İpotekler REYSAŞ GAYRİMENKUL YATIRIM ORTAKLIĞI A.Ş. hissesine aittir.

-Akbank T.A.Ş lehine, yıllık %37 değişken faiz ile 1. dereceden FBK müddetli 75.000.000,00 TL bedelli ipotek. (01.10.2014 tarih 6974 yevmiye)

(***Not:** İpotek REYSAŞ TAŞIMACILIK VE LOJİSTİK TİC. A.Ş. hissesine aittir.

BÖLÜM 6. GAYRİMENKULÜN TEKNİK ANALİZİ

6.1. İMAR DURUMU VE RUHSAT BİLGİLERİ

Değerleme konusu 2086 ada 5 numaralı parsel, 06.01.2004 tarihli 55-56 sayılı meclis kararı ile onaylanan 1/1000 ölçekli Çayırova Revizyon Uygulama İmar Planına göre; konu parsel “Sanayi Alanı” alanında kalmaktadır. Yapılaşma koşulları;

-Emsal 0,60

-Hmax 15,50

*Not: Değerleme konusu 2086 ada 5 numaralı parsel 3 ve 4 numaralı parsellerin tevhidini oluşturmuştur.



İmar Paftası Örneği (1/1.000)

Mimari Proje:

- 12.12.2013 (Ek Bina tadilat için) – bila tarihli (Mevcut Bina için)

Yapı Ruhsatları Kronolojisi

- 01.03.2007 tarih 22 sayılı yeni yapı ruhsatı (33.089 m² için alınmıştır.)
- 15.08.2012 tarih 382 sayılı (12.835 m² ek depo için)
- 24.12.2013 tarih 718 sayılı (12.835 m² ek depo için tadilat ruhsatı)
- 07.03.2014 tarih 106 sayılı (12.835 m² ek depo için isim değişikliği ruhsatı)

- 17.03.2014 tarih 123 sayılı (istinat duvarı için alınmıştır.)
- 17.03.2014 tarih 122 sayılı (17.265 m² ek depo için)
- 22.12.2014 tarih 686 sayılı (istinat duvarı, isim değişikliği için alınmıştır.)

Yapı Kullanma İzin Belgesi:

- 30.03.2007 tarih 08 sayılı (33.089 m² için alınmıştır.)
- 12.03.2014 tarih 58 sayılı (12.835 m² ek depo için alınmıştır.)



İmar Paftası Örneği (1/5.000)

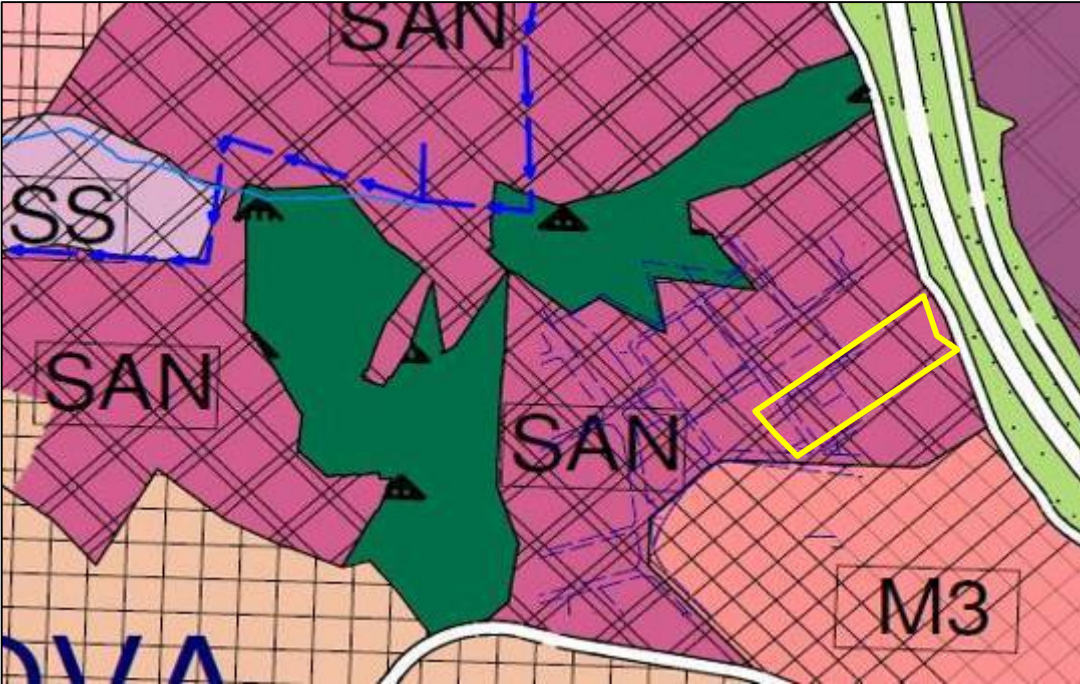

İmar Paftası Örneği (1/25.000)

BÖLÜM 7. GAYRİMENKULÜN YAPISAL VE İNŞAI ÖZELLİKLERİ

Değerleme konusu taşınmaz, 2086 ada 5 parsel üzerinde yer alan 2 bodrum ve zemin kattan oluşan toplam 3 katlı yapıdır. Parsel üzerinde mevcut 33.089 m² ve ek olarak inşa edilmiş 12.835 m² alanlı yapı ile birlikte toplam 45.924 m² alanlı yapı mevcuttur. Her iki yapı içinde yapı kullanma izin belgesi alınmıştır.

Yapının ilgili belediyesinde incelenen arşiv dosyasında ilk inşa edilmiş olan yapı mimari projesine göre 2. bodrum katında otopark ve sığınak alanı, 1. bodrum katında su deposu ve otopark alanı, zemin katında depo alanı yer almaktadır. Yapı kullanma izin belgesine göre toplam kapalı alan 33.089 m² olarak belirtilmiştir.

Mevcut 33.089 m² alanlı binaya ek olarak inşa edilmiş olan ikinci bina mimari projesine göre 2. bodrum katında otopark ve sığınak alanı, 1. bodrum katında ve zemin katında depo alanı yer almaktadır. Söz konusu yapının toplam kapalı alan 12.835 m² olarak belirtilmiştir.

Taşınmaza ait imar arşivinde bulunan dosya içeriğinde mevcut iki binaya ek olarak yeni bir depo için mimari proje ve ruhsat bilgilerine ulaşılmıştır. İncelenen mimari projesine göre 3. bodrum katında otopark ve sığınak alanı, 2. bodrum katında otopark, 1. bodrum katında ve zemin katında depo alanları yer almaktadır. Yapı ruhsatına göre ek olarak inşa edilen bu 3. yapının toplam kapalı alan 17.265 m² olarak belirtilmiştir. Söz konusu üçüncü bina için hafriyat çalışmalarının devam ettiği yerinde yapılan incelemede görülmüştür.

Mevcutta değerlendirme günü yapıda yapılan incelemelerde tüm katların depo amaçlı kullanıldığı görülmüş olup her kata nakliye araçlarıyla erişim mümkündür. Katların her birinde seksiyonel kapılar bulunmaktadır. Her katta prefabrik tarzda ofis amaçlı kullanılan bölümler yer almaktadır. Yapıda herhangi bir ısıtma sistemi bulunmamaktadır.

Yerinde yapılan tespitlerde yapıların projesine uygun olarak inşa edilmiş olduğu tespit edilmiştir.

Değerleme konusu 2086 ada 5 parsel numaralı taşınmaz; 28.10.2013 tarih ve 7269 yevmiye numarası ile Akse Mahallesi 2086 adada yer alan 3 ve 4 numaralı parsellerin tevhid işleminden REYSAŞ GYO A.Ş lehine tescil edilmiştir.

BÖLÜM 8. GAYRİMENKUL HAKKINDAKİ ANALİZLER

8.1. GAYRİMENKULÜN OLUMLU ÖZELLİKLERİ

- Ulaşılabilirliği üst seviyede olan bir konumda olması,
- Sabiha Gökçen Havalimanı ve Derince Limanı gibi ulaşım akslarına yakın konumda olması,
- Parsel üzerindeki yapıların yapı kullanma izin belgesine sahip olması,
- Bölge genelinde parsel çevresinde önemli sanayi kuruluşlarının yer alması,
- Parselin TEM otoyoluna yakınlığı ve TEM otoyolundan görünürlüğünün olması dolayısıyla reklam ve tabela avantajının bulunması.

8.2. GAYRİMENKULÜN OLUMSUZ ÖZELLİKLERİ

- Taşınmazın yer aldığı bölgede altyapı çalışmalarının tam anlamıyla bitirilmemiş olması ve çevredeki yolların bakımsız olması,
- Bölgedeki çok sayıda OSB ve sanayi alanı nedeniyle çevre yollarındaki yüksek trafik yükü,
- Bölge genelinde çok sayıda boş parsel olması,
- Bölgede ticaret, sanayi ve konut yapılaşmasının iç içe yer alması ve dönüşüm sürecinin tamamlanmamış olması

8.3. EN ETKİN VE VERİMLİ KULLANIM ANALİZİ

En etkin ve verimli kullanım analizi; mülkün fiziki olarak uygun, yasalara göre mümkün ve finansal olarak gerçekleştirilebilir en uygun kullanım biçiminin belirlenmesidir. En Etkin ve Verimli Kullanımda en iyi proje en yüksek getiriye sağlayan proje değil aynı zamanda yasal mevzuatın gereklerini de yerine getirerek uygun değer verimi sağlayan projedir.

Değerleme konusu 2086 ada 5 numaralı parsel için en etkin ve verimli kullanımı mevcut imar durumuna uygun olarak sanayi amaçlı kullanımıdır.

8.4. SWOT ANALİZİ

Gayrimenkulün Güçlü Yönleri

- ✓ Parsele ulaşım rahat sağlanmaktadır.
- ✓ Değerleme konusu parsel, büyüklüğü nedeniyle prestijli ve nitelikli proje geliştirmek için uygundur.
- ✓ Bölgede önemli sanayi kuruluşlarının yer alması
- ✓ Organize Sanayi Bölgelerine yakın konumda yer almasından dolayı, lojistik açıdan avantajlı olması

Gayrimenkulün Zayıf Yönleri

- ✓ Çevre yollarının bakımsız olması
- ✓ Sanayi kuruluşlarının fazla olduğu bölgede yer alması nedeniyle yüksek trafik yükü olması
- ✓ Sanayi ve konut yapılaşmasının iç içe olduğu bölgede konumlu olması
- ✓ Alt yapı çalışmalarının tamamlanmamış olması

Fırsatlar

- ✓ TEM Otoyolu'na cepheli olması nedeniyle reklam ve tabela avantajının olması
- ✓ Taşınmaz parseli üzerinde nitelikli proje geliştirilmiş olması

Tehditler

- ✓ Taşınmazın yer aldığı bölgede sanayi ve konut yapılaşmalarının iç içe yer alması yüksek trafik yükü olması ve dönüşüm sürecinin tamamlanamaması

BÖLÜM 9. EMSALLER

Emsal 1: Taşınmazın yer aldığı bölgede yakın mesafede E:0,60 sanayi imarlı 7.618 m² yüzölçümlü ve aynı imar şartlarına sahip olan arsa 3.200.000 USD (7.418.240 TL)bedelle pazarlanmaktadır. (420 USD/m²-974 TL/m²)

TEL: 0533 472 22 01

Emsal 2: Taşınmazın güneyinde, 2085 ada 3 parselde komşu olan E:0,60 sanayi imarlı 14.419 m² yüzölçümlü ve aynı imar şartlarına sahip olan arsa 12.500.000 TL bedelle pazarlanmaktadır. (867 TL/m²)

TEL: 0532 397 06 68

Emsal 3: Taşınmazın yer aldığı bölgede GOSB'ne yakın konumda E:0,60 sanayi imarlı 2.710 m² yüzölçümlü olan arsa 1.150.000 USD(2.665.930 TL) bedelle pazarlanmaktadır. (424 USD/m²- 983 TL/m²)

TEL: 0262 646 85 40

Emsal 4: Taşınmazın yer aldığı bölgede E:0,60 h:9,50 sanayi imarlı 30.000 m² yüzölçümlü arsa 10.500.000 USD(24.341.100 TL) bedelle pazarlanmaktadır. (350 USD/m²-811 TL/m²)

TEL: 0532 465 80 36

Emsal 5:

Şekerpınar bölgesinde konumlu sanayi imarlı 3.800 m² yüzölçümlü ve aynı imar şartlarına sahip olan arsa 1.400.000 USD (3.245.480 TL/m²)bedelle satılıktır. (368 USD/m²- 853 TL/m²)

TEL: 0530 694 59 84

Emsal 6:

Şekerpınar bölgesinde konumlu 14.500 m² arsa üzerine inşa edilmiş olan yaklaşık 12.890 m² kapalı alanlı yükseklik 9 m olan fabrika/depo 13.000.000 USD (30.136.600 TL)bedelle satılıktır. (1.008 USD/m²- 2.337 TL/m²)

TEL: 0532 711 11 67

Emsal 7:

Şekerpınar bölgesinde konumlu 1.500 m² arsa üzerine inşa edilmiş olan 6 katlı 2.350 m² kapalı alanlı depo ve plaza kullanımlı bina 2.250.000 USD (5.215.950 TL)bedelle satılıktır. (957 USD/m²- 2.219 TL/m²)

TEL: 0262 743 00 00

BÖLÜM 10. ANALİZ SONUÇLARININ DEĞERLENDİRİLMESİ

Gayrimenkullerin değerlemesinde emsal karşılaştırma yöntemi ve maliyet bedeli yöntemi kullanılmıştır. Taşınmazın bulunduğu yer, civarının teşekkül tarzı, alt yapı ve ulaşım imkanları, cadde ve sokağa olan cephesi, alan ve konumu, yapının inşaat sistemi, yaşı, işçilik ve malzeme kalitesi, tesisat durumu gibi değerine etken olabilecek tüm özellikleri dikkate alınmış, mevkide detaylı piyasa araştırması yapılmıştır. Bölgede yapılan emsal araştırmasında gayrimenkullerin TEM otoyoluna yakınlığı ve yoldan görünür olmasına bağlı olarak m² birim değerlerinin arttığı görülmüştür.

Taşınmaz emsallere göre TEM Otoyolu'na daha yakın mesafede yer almaktadır. TEM Otoyolu'na yakın olması nedeniyle taşınmazın tabela ve reklam avantajı bulunmaktadır. Bölgede yapılan emsal araştırmasında depo olarak kullanılan taşınmazların m² satış fiyatları 1.750,-TL/m² ile 2.250,-TL/m² ,arsaların ise 800TL/m²-1.000TL/m² arasında olduğu görülmüştür. Emsal taşınmazlar için istenilen bedeller Amerikan doları olup, döviz kurundaki değişimler nedeniyle gayrimenkullerin m² birim değerlerinde hızlı artışlar olduğu görülmüştür. Değerlemede bu durum dikkate alınmıştır.

Taşınmazın bulunduğu bölge, TEM otoyolunun güneyinde birçok boş durumda sanayi alanı imarlı parseller ile çevrili olup mülkün yakın çevresinde önemli sanayi kuruluşlarına ait yapılar mevcuttur. Bölgede çok sayıda arsa arzı olması değer konusunda olumsuz etkendir.

Emsal Karşılaştırma Yöntemi:

45.924 m² X 1.750TL/m² = 80.367.000 TL **olup,80.000.000 TL**

REYSAŞ GAYRİMENKUL YATIRIM ORTAKLIĞI A.Ş. (12269/15620)hissesi için;

62.837.387,79 TL olup, 63.000.000 TL

Maliyet Bedeli Yöntemi:

Taşınmazın yapı değeri hesaplamasında yapı ruhsatı belgesinde de yazılı olan 3A yapı sınıfında yer aldığı kabul edilmiştir. Ayrıca 0-4 yıllık taşınmazlar için yıpranma payı değerlemede dikkate alınmıştır.

Arsa Değeri: $31.240 \text{ m}^2 \times 900 \text{ TL/m}^2 = 28.116.000 \text{ TL}$
Yapı Değeri: $45.924 \text{ m}^2 \times 550 \text{ TL/m}^2 \times 0,96 \text{ (Yıpranma payı)} = 24.247.872 \text{ TL}$
Ayrıca %40 oranında yatırımcı karı eklenmesi durumunda,
Arsa Değeri + Yapı Değeri + %40 yatırımcı karı = Piyasa Değeri
$(28.116.000 \text{ TL} + 24.247.872 \text{ TL}) \times 1.40 = 73.309.420,80 \text{ TL}$ olup, 73.500.000 TL

REYSAŞ GAYRİMENKUL YATIRIM ORTAKLIĞI A.Ş. (12269/15620) hissesi için;

57.731.850,19 TL olup, 57.732.000 TL

Değerleme Yöntemleri Sonucu:

Değerlendirmede bitmiş, nemalanmış, imarlı, bir yapı olarak değerlemeye alınmış olup, bölge içerisinde satışa sunulan hazır fabrika ve depo yapıları emsal alınmış ve Emsal Karşılaştırma yöntemi esas alınmıştır.

BÖLÜM 11. SONUÇ

Konu mülkün bulunduğu konum, çevresinin teşekkül tarzı, alt yapı ve ulaşım imkânları, yola olan cephesi, imar durumu, alan ve konumu, gibi değerine etken olabilecek tüm özellikleri dikkate alınmış, mevkiye detaylı piyasa araştırması yapılmıştır.

Değerleme konusu taşınmazın, yasal hali ve buna bağlı hukuki işlemlerinin analizleri sonucunda, taşınmazın Gayrimenkul Yatırım Ortaklığı portföyünde "Depo Binası" olarak yer almasında herhangi bir kısıtlayıcı engel bulunmamaktadır. Sonuç olarak;

Kocaeli İli, Çayırova İlçesi, Akse Mahallesi, 2086 ada 5 parsel ve üzerinde yer alan depolama binası için toplam;

80.000.000 TL*
(Seksenmilyontürklirası)
(34.509.533\$ – 28.313.573 €)**
Takdir edilmiştir.

REYSAŞ GAYRİMENKUL YATIRIM ORTAKLIĞI A.Ş. (12269/15620) hissesi için;

63.000.000 TL *
(Altmışüçmilyontürklirası)
(34.509.533\$ – 28.313.573 €)**
Takdir edilmiştir.

*Takdir edilen değerlere KDV dâhil edilmemiştir.
**29.12.2014 tarihi itibariyle 1 \$= 2,3182 TL – 1€ = 2,8255 TL olarak alınmıştır.

BÖLÜM 12. FOTOĞRAFLAR – EKLER









YAPI RUHSATI		Ruhsat Takip No: 0 0 0 0 2 2 0 7	
1. Ruhsatın veriliş kurum Çayyova Belediyesi		2. Ruhsatın veriliş amacı	
3. Ruhsatın emyal tarihi 01.03.2007		4. Ruhsat no: 22	
5. Parşel no: 19 a 1 c		6. Ada no: 2056	
7. Parşel no: 1		8. İnşaat planı emyal tarihi: 06/01/2004	
9. Parşel emyal planı emyal tarihi:		10. İnşaat durumu tarihi ve no: 29/03/2006-42	
11. Parşel kullanım amacı ve alan (m ²) Sanayi Alanı - (B44)		12. Tapu tescil belgesi veren kurum Gebze ZEMİN KATLAMA YAPILARININ MÜD.	
13. Tapu tescil belgesi tarihi ve no: 21/02/2006-1495		14. Zemin etrafı emyal tarihi	
15. ÇED raporu emyal tarihi .../.../20...		16. Planlama raporu emyal tarihi 01.03/2007	
17. Planlama raporu emyal tarihi 01.03/2007		18. Ruhsatın geçerlilik tarihi 01.03/2012	
YAPI SAHİBİNİN		YAPI MÜTEAHHİDİNİN	
19. Adı soyadı, unvanı Reyhan Tapımcıcağı ve Lojistik Ticaret A.Ş.		24. Adı soyadı, unvanı Reyhan Tapımcıcağı ve Lojistik Ticaret A.Ş.	
20. Bağlı olduğu vergi dairesi:		25. Hukuki durumu: Anonim Şirket	
21. Vergi dairesi sicil no		26. Kurum sicil no: 9728	
22. İmza		27. Bağlı olduğu vergi dairesi: HTT	
23. Adres: Akse Mahallesi Çayyova Cad. No: 34087 Sanayi / Kartal / İstanbul		28. Vergi dairesi sicil no: 735 E19 1355	
24. Yıkılış tarihi ve no: 22/11/2005		29. Sigorta sicil no:	
25. Mülkiyet durumu:		30. Sigorta tarihi ve no: 22/11/2005	
26. Adres:		31. Mülkiyet durumu:	
27. İmza		32. Sigorta tarihi ve no:	
28. Adres:		33. İmza	
29. İmza		34. Adres:	
30. İmza		35. İmza	
31. İmza		36. İmza	
32. İmza		37. İmza	
33. İmza		38. İmza	
34. İmza		39. İmza	
35. İmza		40. İmza	
36. İmza		41. İmza	
37. İmza		42. İmza	
38. İmza		43. İmza	
39. İmza		44. İmza	
40. İmza		45. İmza	
41. İmza		46. İmza	
42. İmza		47. İmza	
43. İmza		48. İmza	
44. İmza		49. İmza	
45. İmza		50. İmza	
46. İmza		51. İmza	
47. İmza		52. İmza	
48. İmza		53. İmza	
49. İmza		54. İmza	
50. İmza		55. İmza	
51. İmza		56. İmza	
52. İmza		57. İmza	
53. İmza		58. İmza	
54. İmza		59. İmza	
55. İmza		60. İmza	
56. İmza		61. İmza	
57. İmza		62. İmza	
58. İmza		63. İmza	
59. İmza		64. İmza	
60. İmza		65. İmza	
61. İmza		66. İmza	
62. İmza		67. İmza	
63. İmza		68. İmza	
64. İmza		69. İmza	
65. İmza		70. İmza	
66. İmza		71. İmza	
67. İmza		72. İmza	
68. İmza		73. İmza	
69. İmza		74. İmza	
70. İmza		75. İmza	
71. İmza		76. İmza	
72. İmza		77. İmza	
73. İmza		78. İmza	
74. İmza		79. İmza	
75. İmza		80. İmza	
76. İmza		81. İmza	
77. İmza		82. İmza	
78. İmza		83. İmza	
79. İmza		84. İmza	
80. İmza		85. İmza	
81. İmza		86. İmza	
82. İmza		87. İmza	
83. İmza		88. İmza	
84. İmza		89. İmza	
85. İmza		90. İmza	
86. İmza		91. İmza	
87. İmza		92. İmza	
88. İmza		93. İmza	
89. İmza		94. İmza	
90. İmza		95. İmza	
91. İmza		96. İmza	
92. İmza		97. İmza	
93. İmza		98. İmza	
94. İmza		99. İmza	
95. İmza		100. İmza	

YAPI KULLANMA İZİN BELGESİ		Belge Takip No		0 0 0 0 0 9		0 7	
1. Belgesi veren kurum CAYIROVA BELEDİYESİ		2. Belgenin veriliş amacı <input checked="" type="checkbox"/> Kamu Kullanma İzin <input checked="" type="checkbox"/> Yapı Kullanma İzin		4. Belgesi esas tarihi 20-03-2004		5. Belge no 09	
3. Bölgeye Eski Ruhsat <input type="checkbox"/> Yeni yapı <input type="checkbox"/> Kullanım değişikliği <input type="checkbox"/> Yenileme		<input type="checkbox"/> Bina <input type="checkbox"/> Kat daireli <input checked="" type="checkbox"/> Tadilat <input type="checkbox"/> Fonosprökl <input type="checkbox"/> İstinat Duvarı <input type="checkbox"/> Balçık <input type="checkbox"/> İvan		6. Yıkılma no 19a-1c		7. Ada no 2006	
8. İmar planı esas tarihi 06/01/2004		9. Parçeleleme planı esas tarihi 06/01/2004		11. İmar durumu tarihi ve no 20/03/2006 - 42		12. Parselin kullanma amacı ve alanı Sancılı - 1844,38	
13. ÇED raporu esas tarihi 04/03/2007		14. Zemin etütü esas tarihi 02/07/2002		15. Tapu tasit belgesi verme kurum Genel Bölge Tapu Sicil Mudurluğu		16. Tapu tasit belgesi tarihi ve no 23/02/2006 - 1895	
17. Yapı ruhsatı tarihi ve no 20/12/2005 - 108		18. Tadilat ruhsatı tarihi 01/03/2007		19. Ruhsat yenileme tarihi		20. Yeniden ruhsat tarihi	
21. Ruhsat tarih ve no 22							
YAPIM SAHİBİNİN Adı soyadı, unvan Reytaş Taşımacılık ve Lojistik Ticaret A.Ş.		YAPIM MÜTEAHHİDİNİN Adı soyadı, unvan Reytaş Taşımacılık ve Lojistik Ticaret A.Ş.		SANTİVE SEFİNİN Adı soyadı, unvan Annem Şirketi			
29. Karım sicil no 9/738		30. Bağlı olduğu vergi idaresi CUMHURİYET		31. Vergi dairesi sicil no 735 019 1735		38. Oda sicil no	
32. Sigorta sicil no		33. Sözleşme tarihi ve no 22.11.2005		34. Müteahhütlik karnesi no		39. İmar tasit no	
35. Adres Abdullahgazi Gazi Mah. Elmas Cad. No:34087 Sarıyer/İSTANBUL		36. Adres		37. Adres		40. Oda belge no	
46. Yüzölçümü (m ²) 11029		47. Yüzölçümü (m ²) 22060		48. Betonun yapı sayısı		41. Sigorta sicil no	
49. Yüzölçümü (m ²) 11029		50. Yüzölçümü (m ²) 11029		51. Yüzölçümü (m ²) 11029		42. Sözleşme tarihi ve no	
52. Yüzölçümü (m ²) 22060		53. Yüzölçümü (m ²) 22060		54. Yüzölçümü (m ²) 22060		43. Adres	
55. Yüzölçümü (m ²) 22060		56. Yüzölçümü (m ²) 22060		57. Yüzölçümü (m ²) 22060		44. İmar	
58. Yüzölçümü (m ²) 22060		59. Yüzölçümü (m ²) 22060		60. Yüzölçümü (m ²) 22060		45. İmar	
61. Yüzölçümü (m ²) 22060		62. Yüzölçümü (m ²) 22060		63. Yüzölçümü (m ²) 22060		46. İmar	
64. Yüzölçümü (m ²) 22060		65. Yüzölçümü (m ²) 22060		66. Yüzölçümü (m ²) 22060		47. İmar	
67. Yüzölçümü (m ²) 22060		68. Yüzölçümü (m ²) 22060		69. Yüzölçümü (m ²) 22060		48. İmar	
70. Yüzölçümü (m ²) 22060		71. Yüzölçümü (m ²) 22060		72. Yüzölçümü (m ²) 22060		49. İmar	
73. Yüzölçümü (m ²) 22060		74. Yüzölçümü (m ²) 22060		75. Yüzölçümü (m ²) 22060		50. İmar	
76. Yüzölçümü (m ²) 22060		77. Yüzölçümü (m ²) 22060		78. Yüzölçümü (m ²) 22060		51. İmar	
79. Yüzölçümü (m ²) 22060		80. Yüzölçümü (m ²) 22060		81. Yüzölçümü (m ²) 22060		52. İmar	
82. Yüzölçümü (m ²) 22060		83. Yüzölçümü (m ²) 22060		84. Yüzölçümü (m ²) 22060		53. İmar	
85. Yüzölçümü (m ²) 22060		86. Yüzölçümü (m ²) 22060		87. Yüzölçümü (m ²) 22060		54. İmar	
88. Yüzölçümü (m ²) 22060		89. Yüzölçümü (m ²) 22060		90. Yüzölçümü (m ²) 22060		55. İmar	
91. Yüzölçümü (m ²) 22060		92. Yüzölçümü (m ²) 22060		93. Yüzölçümü (m ²) 22060		56. İmar	
94. Yüzölçümü (m ²) 22060		95. Yüzölçümü (m ²) 22060		96. Yüzölçümü (m ²) 22060		57. İmar	
97. Yüzölçümü (m ²) 22060		98. Yüzölçümü (m ²) 22060		99. Yüzölçümü (m ²) 22060		58. İmar	
100. Yüzölçümü (m ²) 22060		101. Yüzölçümü (m ²) 22060		102. Yüzölçümü (m ²) 22060		59. İmar	
103. Yüzölçümü (m ²) 22060		104. Yüzölçümü (m ²) 22060		105. Yüzölçümü (m ²) 22060		60. İmar	
106. Yüzölçümü (m ²) 22060		107. Yüzölçümü (m ²) 22060		108. Yüzölçümü (m ²) 22060		61. İmar	
109. Yüzölçümü (m ²) 22060		110. Yüzölçümü (m ²) 22060		111. Yüzölçümü (m ²) 22060		62. İmar	
112. Yüzölçümü (m ²) 22060		113. Yüzölçümü (m ²) 22060		114. Yüzölçümü (m ²) 22060		63. İmar	
115. Yüzölçümü (m ²) 22060		116. Yüzölçümü (m ²) 22060		117. Yüzölçümü (m ²) 22060		64. İmar	
118. Yüzölçümü (m ²) 22060		119. Yüzölçümü (m ²) 22060		120. Yüzölçümü (m ²) 22060		65. İmar	
121. Yüzölçümü (m ²) 22060		122. Yüzölçümü (m ²) 22060		123. Yüzölçümü (m ²) 22060		66. İmar	
124. Yüzölçümü (m ²) 22060		125. Yüzölçümü (m ²) 22060		126. Yüzölçümü (m ²) 22060		67. İmar	
127. Yüzölçümü (m ²) 22060		128. Yüzölçümü (m ²) 22060		129. Yüzölçümü (m ²) 22060		68. İmar	
130. Yüzölçümü (m ²) 22060		131. Yüzölçümü (m ²) 22060		132. Yüzölçümü (m ²) 22060		69. İmar	
133. Yüzölçümü (m ²) 22060		134. Yüzölçümü (m ²) 22060		135. Yüzölçümü (m ²) 22060		70. İmar	
136. Yüzölçümü (m ²) 22060		137. Yüzölçümü (m ²) 22060		138. Yüzölçümü (m ²) 22060		71. İmar	
139. Yüzölçümü (m ²) 22060		140. Yüzölçümü (m ²) 22060		141. Yüzölçümü (m ²) 22060		72. İmar	
142. Yüzölçümü (m ²) 22060		143. Yüzölçümü (m ²) 22060		144. Yüzölçümü (m ²) 22060		73. İmar	
145. Yüzölçümü (m ²) 22060		146. Yüzölçümü (m ²) 22060		147. Yüzölçümü (m ²) 22060		74. İmar	
148. Yüzölçümü (m ²) 22060		149. Yüzölçümü (m ²) 22060		150. Yüzölçümü (m ²) 22060		75. İmar	
151. Yüzölçümü (m ²) 22060		152. Yüzölçümü (m ²) 22060		153. Yüzölçümü (m ²) 22060		76. İmar	
154. Yüzölçümü (m ²) 22060		155. Yüzölçümü (m ²) 22060		156. Yüzölçümü (m ²) 22060		77. İmar	
157. Yüzölçümü (m ²) 22060		158. Yüzölçümü (m ²) 22060		159. Yüzölçümü (m ²) 22060		78. İmar	
160. Yüzölçümü (m ²) 22060		161. Yüzölçümü (m ²) 22060		162. Yüzölçümü (m ²) 22060		79. İmar	
163. Yüzölçümü (m ²) 22060		164. Yüzölçümü (m ²) 22060		165. Yüzölçümü (m ²) 22060		80. İmar	
166. Yüzölçümü (m ²) 22060		167. Yüzölçümü (m ²) 22060		168. Yüzölçümü (m ²) 22060		81. İmar	
169. Yüzölçümü (m ²) 22060		170. Yüzölçümü (m ²) 22060		171. Yüzölçümü (m ²) 22060		82. İmar	
172. Yüzölçümü (m ²) 22060		173. Yüzölçümü (m ²) 22060		174. Yüzölçümü (m ²) 22060		83. İmar	
175. Yüzölçümü (m ²) 22060		176. Yüzölçümü (m ²) 22060		177. Yüzölçümü (m ²) 22060		84. İmar	
178. Yüzölçümü (m ²) 22060		179. Yüzölçümü (m ²) 22060		180. Yüzölçümü (m ²) 22060		85. İmar	
181. Yüzölçümü (m ²) 22060		182. Yüzölçümü (m ²) 22060		183. Yüzölçümü (m ²) 22060		86. İmar	
184. Yüzölçümü (m ²) 22060		185. Yüzölçümü (m ²) 22060		186. Yüzölçümü (m ²) 22060		87. İmar	
187. Yüzölçümü (m ²) 22060		188. Yüzölçümü (m ²) 22060		189. Yüzölçümü (m ²) 22060		88. İmar	
190. Yüzölçümü (m ²) 22060		191. Yüzölçümü (m ²) 22060		192. Yüzölçümü (m ²) 22060		89. İmar	
193. Yüzölçümü (m ²) 22060		194. Yüzölçümü (m ²) 22060		195. Yüzölçümü (m ²) 22060		90. İmar	
196. Yüzölçümü (m ²) 22060		197. Yüzölçümü (m ²) 22060		198. Yüzölçümü (m ²) 22060		91. İmar	
199. Yüzölçümü (m ²) 22060		200. Yüzölçümü (m ²) 22060		201. Yüzölçümü (m ²) 22060		92. İmar	
202. Yüzölçümü (m ²) 22060		203. Yüzölçümü (m ²) 22060		204. Yüzölçümü (m ²) 22060		93. İmar	
205. Yüzölçümü (m ²) 22060		206. Yüzölçümü (m ²) 22060		207. Yüzölçümü (m ²) 22060		94. İmar	
208. Yüzölçümü (m ²) 22060		209. Yüzölçümü (m ²) 22060		210. Yüzölçümü (m ²) 22060		95. İmar	
211. Yüzölçümü (m ²) 22060		212. Yüzölçümü (m ²) 22060		213. Yüzölçümü (m ²) 22060		96. İmar	
214. Yüzölçümü (m ²) 22060		215. Yüzölçümü (m ²) 22060		216. Yüzölçümü (m ²) 22060		97. İmar	
217. Yüzölçümü (m ²) 22060		218. Yüzölçümü (m ²) 22060		219. Yüzölçümü (m ²) 22060		98. İmar	
220. Yüzölçümü (m ²) 22060		221. Yüzölçümü (m ²) 22060		222. Yüzölçümü (m ²) 22060		99. İmar	
223. Yüzölçümü (m ²) 22060		224. Yüzölçümü (m ²) 22060		225. Yüzölçümü (m ²) 22060		100. İmar	
226. Yüzölçümü (m ²) 22060		227. Yüzölçümü (m ²) 22060		228. Yüzölçümü (m ²) 22060		101. İmar	
229. Yüzölçümü (m ²) 22060		230. Yüzölçümü (m ²) 22060		231. Yüzölçümü (m ²) 22060		102. İmar	
232. Yüzölçümü (m ²) 22060		233. Yüzölçümü (m ²) 22060		234. Yüzölçümü (m ²) 22060		103. İmar	
235. Yüzölçümü (m ²) 22060		236. Yüzölçümü (m ²) 22060		237. Yüzölçümü (m ²) 22060		104. İmar	
238. Yüzölçümü (m ²) 22060		239. Yüzölçümü (m ²) 22060		240. Yüzölçümü (m ²) 22060		105. İmar	
241. Yüzölçümü (m ²) 22060		242. Yüzölçümü (m ²) 22060		243. Yüzölçümü (m ²) 22060		106. İmar	
244. Yüzölçümü (m ²) 22060		245. Yüzölçümü (m ²) 22060		246. Yüzölçümü (m ²) 22060		107. İmar	
247. Yüzölçümü (m ²) 22060		248. Yüzölçümü (m ²) 22060		249. Yüzölçümü (m ²) 22060		108. İmar	
250. Yüzölçümü (m ²) 22060		251. Yüzölçümü (m ²) 22060		252. Yüzölçümü (m ²) 22060		109. İmar	
253. Yüzölçümü (m ²) 22060		254. Yüzölçümü (m ²) 22060		255. Yüzölçümü (m ²) 22060		110. İmar	
256. Yüzölçümü (m ²) 22060		257. Yüzölçümü (m ²) 22060		258. Yüzölçümü (m ²) 22060		111. İmar	
259. Yüzölçümü (m ²) 22060		260. Yüzölçümü (m ²) 22060		261. Yüzölçümü (m ²) 22060		112. İmar	
262. Yüzölçümü (m ²) 22060		263. Yüzölçümü (m ²) 22060		264. Yüzölçümü (m ²) 22060		113. İmar	
265. Yüzölçümü (m ²) 22060		266. Yüzölçümü (m ²) 22060		267. Yüzölçümü (m ²) 22060		114. İmar	
268. Yüzölçümü (m ²) 22060		269. Yüzölçümü (m ²) 22060		270. Yüzölçümü (m ²) 22060		115. İmar	
271. Yüzölçümü (m ²) 22060		272. Yüzölçümü (m ²) 22060		273. Yüzölçümü (m ²) 22060		116. İmar	
274. Yüzölçümü (m ²) 22060		275. Yüzölçümü (m ²) 22060		276. Yüzölçümü (m ²) 22060		117. İmar	
277. Yüzölçümü (m ²) 22060		278. Yüzölçümü (m ²) 22060		279. Yüzölçümü (m ²) 22060		118. İmar	
280. Yüzölçümü (m ²) 22060		281. Yüzölçümü (m ²) 22060		282. Yüzölçümü (m ²) 22060		119. İmar	
283. Yüzölçümü (m ²)<							

YAPIL RUHSATI

1. Başvuru tarihi: 15.08.2012		2. Başvuru no: 382		3. Başvuru alanı: ...	
4. Başvuru alanı: ...		5. Başvuru alanı: ...		6. Başvuru alanı: ...	
7. Başvuru alanı: ...		8. Başvuru alanı: ...		9. Başvuru alanı: ...	
10. Başvuru alanı: ...		11. Başvuru alanı: ...		12. Başvuru alanı: ...	
13. Başvuru alanı: ...		14. Başvuru alanı: ...		15. Başvuru alanı: ...	
16. Başvuru alanı: ...		17. Başvuru alanı: ...		18. Başvuru alanı: ...	
19. Başvuru alanı: ...		20. Başvuru alanı: ...		21. Başvuru alanı: ...	
22. Başvuru alanı: ...		23. Başvuru alanı: ...		24. Başvuru alanı: ...	
25. Başvuru alanı: ...		26. Başvuru alanı: ...		27. Başvuru alanı: ...	
28. Başvuru alanı: ...		29. Başvuru alanı: ...		30. Başvuru alanı: ...	
31. Başvuru alanı: ...		32. Başvuru alanı: ...		33. Başvuru alanı: ...	
34. Başvuru alanı: ...		35. Başvuru alanı: ...		36. Başvuru alanı: ...	
37. Başvuru alanı: ...		38. Başvuru alanı: ...		39. Başvuru alanı: ...	
40. Başvuru alanı: ...		41. Başvuru alanı: ...		42. Başvuru alanı: ...	
43. Başvuru alanı: ...		44. Başvuru alanı: ...		45. Başvuru alanı: ...	
46. Başvuru alanı: ...		47. Başvuru alanı: ...		48. Başvuru alanı: ...	
49. Başvuru alanı: ...		50. Başvuru alanı: ...		51. Başvuru alanı: ...	
52. Başvuru alanı: ...		53. Başvuru alanı: ...		54. Başvuru alanı: ...	
55. Başvuru alanı: ...		56. Başvuru alanı: ...		57. Başvuru alanı: ...	
58. Başvuru alanı: ...		59. Başvuru alanı: ...		60. Başvuru alanı: ...	
61. Başvuru alanı: ...		62. Başvuru alanı: ...		63. Başvuru alanı: ...	
64. Başvuru alanı: ...		65. Başvuru alanı: ...		66. Başvuru alanı: ...	
67. Başvuru alanı: ...		68. Başvuru alanı: ...		69. Başvuru alanı: ...	
70. Başvuru alanı: ...		71. Başvuru alanı: ...		72. Başvuru alanı: ...	
73. Başvuru alanı: ...		74. Başvuru alanı: ...		75. Başvuru alanı: ...	
76. Başvuru alanı: ...		77. Başvuru alanı: ...		78. Başvuru alanı: ...	
79. Başvuru alanı: ...		80. Başvuru alanı: ...		81. Başvuru alanı: ...	
82. Başvuru alanı: ...		83. Başvuru alanı: ...		84. Başvuru alanı: ...	
85. Başvuru alanı: ...		86. Başvuru alanı: ...		87. Başvuru alanı: ...	
88. Başvuru alanı: ...		89. Başvuru alanı: ...		90. Başvuru alanı: ...	
89. Başvuru alanı: ...		90. Başvuru alanı: ...		91. Başvuru alanı: ...	
90. Başvuru alanı: ...		91. Başvuru alanı: ...		92. Başvuru alanı: ...	
91. Başvuru alanı: ...		92. Başvuru alanı: ...		93. Başvuru alanı: ...	
92. Başvuru alanı: ...		93. Başvuru alanı: ...		94. Başvuru alanı: ...	
93. Başvuru alanı: ...		94. Başvuru alanı: ...		95. Başvuru alanı: ...	
94. Başvuru alanı: ...		95. Başvuru alanı: ...		96. Başvuru alanı: ...	
95. Başvuru alanı: ...		96. Başvuru alanı: ...		97. Başvuru alanı: ...	
96. Başvuru alanı: ...		97. Başvuru alanı: ...		98. Başvuru alanı: ...	
97. Başvuru alanı: ...		98. Başvuru alanı: ...		99. Başvuru alanı: ...	
98. Başvuru alanı: ...		99. Başvuru alanı: ...		100. Başvuru alanı: ...	

Yapı Mütavakkilinin

Sarıya Şahin

Yapıya Dairesinin Kurumla İlgili Özellikler

Yapıya İlgili Özellikler

Yapıya Teknik Özellikler

YAPI RUHSATI

110554004

1. Proje Adı: ÇAYIROVA 2. Proje No: 24.12.2013 3. Proje Alanı: 718 4. Proje Durumu: 24.12.2013		5. Proje Sahibi: ALFA 6. Proje Yürütücüsü: ALFA 7. Proje Yürütücüsü Adresi: ... 8. Proje Yürütücüsü Telefonu: ... 9. Proje Yürütücüsü E-postası: ... 10. Proje Yürütücüsü İmzası: ...		11. Proje Alanı: ... 12. Proje Alanı Durumu: ... 13. Proje Alanı Sahibi: ... 14. Proje Alanı Sahibi Adresi: ... 15. Proje Alanı Sahibi Telefonu: ... 16. Proje Alanı Sahibi E-postası: ... 17. Proje Alanı Sahibi İmzası: ...		18. Proje Alanı Sahibi Adresi: ... 19. Proje Alanı Sahibi Telefonu: ... 20. Proje Alanı Sahibi E-postası: ... 21. Proje Alanı Sahibi İmzası: ...	
22. Proje Alanı Sahibi Adresi: ... 23. Proje Alanı Sahibi Telefonu: ... 24. Proje Alanı Sahibi E-postası: ... 25. Proje Alanı Sahibi İmzası: ...		26. Proje Alanı Sahibi Adresi: ... 27. Proje Alanı Sahibi Telefonu: ... 28. Proje Alanı Sahibi E-postası: ... 29. Proje Alanı Sahibi İmzası: ...		30. Proje Alanı Sahibi Adresi: ... 31. Proje Alanı Sahibi Telefonu: ... 32. Proje Alanı Sahibi E-postası: ... 33. Proje Alanı Sahibi İmzası: ...		34. Proje Alanı Sahibi Adresi: ... 35. Proje Alanı Sahibi Telefonu: ... 36. Proje Alanı Sahibi E-postası: ... 37. Proje Alanı Sahibi İmzası: ...	
38. Proje Alanı Sahibi Adresi: ... 39. Proje Alanı Sahibi Telefonu: ... 40. Proje Alanı Sahibi E-postası: ... 41. Proje Alanı Sahibi İmzası: ...		42. Proje Alanı Sahibi Adresi: ... 43. Proje Alanı Sahibi Telefonu: ... 44. Proje Alanı Sahibi E-postası: ... 45. Proje Alanı Sahibi İmzası: ...		46. Proje Alanı Sahibi Adresi: ... 47. Proje Alanı Sahibi Telefonu: ... 48. Proje Alanı Sahibi E-postası: ... 49. Proje Alanı Sahibi İmzası: ...		50. Proje Alanı Sahibi Adresi: ... 51. Proje Alanı Sahibi Telefonu: ... 52. Proje Alanı Sahibi E-postası: ... 53. Proje Alanı Sahibi İmzası: ...	
54. Proje Alanı Sahibi Adresi: ... 55. Proje Alanı Sahibi Telefonu: ... 56. Proje Alanı Sahibi E-postası: ... 57. Proje Alanı Sahibi İmzası: ...		58. Proje Alanı Sahibi Adresi: ... 59. Proje Alanı Sahibi Telefonu: ... 60. Proje Alanı Sahibi E-postası: ... 61. Proje Alanı Sahibi İmzası: ...		62. Proje Alanı Sahibi Adresi: ... 63. Proje Alanı Sahibi Telefonu: ... 64. Proje Alanı Sahibi E-postası: ... 65. Proje Alanı Sahibi İmzası: ...		66. Proje Alanı Sahibi Adresi: ... 67. Proje Alanı Sahibi Telefonu: ... 68. Proje Alanı Sahibi E-postası: ... 69. Proje Alanı Sahibi İmzası: ...	

Yapı Mühendisinin
 70. Adı Soyadı: **...**
 71. Adres: **...**
 72. Telefon: **...**
 73. E-posta: **...**
 74. İmza: **...**

Şantiye Şefinin
 75. Adı Soyadı: **...**
 76. Adres: **...**
 77. Telefon: **...**
 78. E-posta: **...**
 79. İmza: **...**

Diğer İlgili Üzlemler

Yapı İle İlgili Üzlemler

Diğer İlgili Üzlemler

Diğer İlgili Üzlemler

YAPI RUHSATI

141100118

Yapı Sahibi Adı: GÜNEŞİN No: 123 Adres: ... İletişim Bilgileri: ...		Yapı İşçisi Adı: ... No: ... Adres: ... İletişim Bilgileri: ...	
Yapı Müzahhircisi Adı: ... No: ... Adres: ... İletişim Bilgileri: ...		Satışçı Belirli Adı: ... No: ... Adres: ... İletişim Bilgileri: ...	
Yapı İle İlgili Özellikler 1. Bölme: ... 2. Bölme: ... 3. Bölme: ... 4. Bölme: ... 5. Bölme: ... 6. Bölme: ... 7. Bölme: ... 8. Bölme: ... 9. Bölme: ... 10. Bölme: ...		Diğer Özellikler 11. Bölme: ... 12. Bölme: ... 13. Bölme: ... 14. Bölme: ... 15. Bölme: ... 16. Bölme: ... 17. Bölme: ... 18. Bölme: ... 19. Bölme: ... 20. Bölme: ...	
Yapı ile İlgili Özellikler 21. Bölme: ... 22. Bölme: ... 23. Bölme: ... 24. Bölme: ... 25. Bölme: ... 26. Bölme: ... 27. Bölme: ... 28. Bölme: ... 29. Bölme: ... 30. Bölme: ...		Diğer Özellikler 31. Bölme: ... 32. Bölme: ... 33. Bölme: ... 34. Bölme: ... 35. Bölme: ... 36. Bölme: ... 37. Bölme: ... 38. Bölme: ... 39. Bölme: ... 40. Bölme: ...	
Yapı Projesi 41. Bölme: ... 42. Bölme: ... 43. Bölme: ... 44. Bölme: ... 45. Bölme: ... 46. Bölme: ... 47. Bölme: ... 48. Bölme: ... 49. Bölme: ... 50. Bölme: ...		Diğer Özellikler 51. Bölme: ... 52. Bölme: ... 53. Bölme: ... 54. Bölme: ... 55. Bölme: ... 56. Bölme: ... 57. Bölme: ... 58. Bölme: ... 59. Bölme: ... 60. Bölme: ...	

YAPI RUHSATI

119022318

1. Adres: ...		2. Ruhsatın verildiği tarih: 22.12.2014		3. Ruhsatın süresi: 686		4. Ruhsatın verildiği yer: ...	
5. ...		6. ...		7. ...		8. ...	
9. ...		10. ...		11. ...		12. ...	
13. ...		14. ...		15. ...		16. ...	
17. ...		18. ...		19. ...		20. ...	
21. ...		22. ...		23. ...		24. ...	
25. ...		26. ...		27. ...		28. ...	
29. ...		30. ...		31. ...		32. ...	
33. ...		34. ...		35. ...		36. ...	
37. ...		38. ...		39. ...		40. ...	
41. ...		42. ...		43. ...		44. ...	
45. ...		46. ...		47. ...		48. ...	
49. ...		50. ...		51. ...		52. ...	
53. ...		54. ...		55. ...		56. ...	
57. ...		58. ...		59. ...		60. ...	
61. ...		62. ...		63. ...		64. ...	
65. ...		66. ...		67. ...		68. ...	
69. ...		70. ...		71. ...		72. ...	
73. ...		74. ...		75. ...		76. ...	
77. ...		78. ...		79. ...		80. ...	
81. ...		82. ...		83. ...		84. ...	
85. ...		86. ...		87. ...		88. ...	
89. ...		90. ...		91. ...		92. ...	
93. ...		94. ...		95. ...		96. ...	
97. ...		98. ...		99. ...		100. ...	

Yapı Sahibinin

1. Adı: ...

2. T.C. Kimlik No: ...

3. Doğum Tarihi: ...

4. Adres: ...

Yapı Mülktaşının

1. Adı: ...

2. T.C. Kimlik No: ...

3. Doğum Tarihi: ...

4. Adres: ...

Santiye Sahibi

1. Adı: ...

2. T.C. Kimlik No: ...

3. Doğum Tarihi: ...

4. Adres: ...

Yapı ile ilgili Özellikler			
1. Kat sayı: ...	2. Kat yüksekliği: ...	3. Kat alanı: ...	4. Kat yüksekliği: ...
5. Kat yüksekliği: ...	6. Kat alanı: ...	7. Kat yüksekliği: ...	8. Kat alanı: ...
9. Kat yüksekliği: ...	10. Kat alanı: ...	11. Kat yüksekliği: ...	12. Kat alanı: ...
13. Kat yüksekliği: ...	14. Kat alanı: ...	15. Kat yüksekliği: ...	16. Kat alanı: ...
17. Kat yüksekliği: ...	18. Kat alanı: ...	19. Kat yüksekliği: ...	20. Kat alanı: ...
21. Kat yüksekliği: ...	22. Kat alanı: ...	23. Kat yüksekliği: ...	24. Kat alanı: ...
25. Kat yüksekliği: ...	26. Kat alanı: ...	27. Kat yüksekliği: ...	28. Kat alanı: ...
29. Kat yüksekliği: ...	30. Kat alanı: ...	31. Kat yüksekliği: ...	32. Kat alanı: ...
33. Kat yüksekliği: ...	34. Kat alanı: ...	35. Kat yüksekliği: ...	36. Kat alanı: ...
37. Kat yüksekliği: ...	38. Kat alanı: ...	39. Kat yüksekliği: ...	40. Kat alanı: ...
41. Kat yüksekliği: ...	42. Kat alanı: ...	43. Kat yüksekliği: ...	44. Kat alanı: ...
45. Kat yüksekliği: ...	46. Kat alanı: ...	47. Kat yüksekliği: ...	48. Kat alanı: ...
49. Kat yüksekliği: ...	50. Kat alanı: ...	51. Kat yüksekliği: ...	52. Kat alanı: ...
53. Kat yüksekliği: ...	54. Kat alanı: ...	55. Kat yüksekliği: ...	56. Kat alanı: ...
57. Kat yüksekliği: ...	58. Kat alanı: ...	59. Kat yüksekliği: ...	60. Kat alanı: ...
61. Kat yüksekliği: ...	62. Kat alanı: ...	63. Kat yüksekliği: ...	64. Kat alanı: ...
65. Kat yüksekliği: ...	66. Kat alanı: ...	67. Kat yüksekliği: ...	68. Kat alanı: ...
69. Kat yüksekliği: ...	70. Kat alanı: ...	71. Kat yüksekliği: ...	72. Kat alanı: ...
73. Kat yüksekliği: ...	74. Kat alanı: ...	75. Kat yüksekliği: ...	76. Kat alanı: ...
77. Kat yüksekliği: ...	78. Kat alanı: ...	79. Kat yüksekliği: ...	80. Kat alanı: ...
81. Kat yüksekliği: ...	82. Kat alanı: ...	83. Kat yüksekliği: ...	84. Kat alanı: ...
85. Kat yüksekliği: ...	86. Kat alanı: ...	87. Kat yüksekliği: ...	88. Kat alanı: ...
89. Kat yüksekliği: ...	90. Kat alanı: ...	91. Kat yüksekliği: ...	92. Kat alanı: ...
93. Kat yüksekliği: ...	94. Kat alanı: ...	95. Kat yüksekliği: ...	96. Kat alanı: ...
97. Kat yüksekliği: ...	98. Kat alanı: ...	99. Kat yüksekliği: ...	100. Kat alanı: ...

Yapı Projesi	
1. Proje No: ...	2. Proje Adı: ...
3. Proje No: ...	4. Proje Adı: ...
5. Proje No: ...	6. Proje Adı: ...
7. Proje No: ...	8. Proje Adı: ...
9. Proje No: ...	10. Proje Adı: ...
11. Proje No: ...	12. Proje Adı: ...
13. Proje No: ...	14. Proje Adı: ...
15. Proje No: ...	16. Proje Adı: ...
17. Proje No: ...	18. Proje Adı: ...
19. Proje No: ...	20. Proje Adı: ...
21. Proje No: ...	22. Proje Adı: ...
23. Proje No: ...	24. Proje Adı: ...
25. Proje No: ...	26. Proje Adı: ...
27. Proje No: ...	28. Proje Adı: ...
29. Proje No: ...	30. Proje Adı: ...
31. Proje No: ...	32. Proje Adı: ...
33. Proje No: ...	34. Proje Adı: ...
35. Proje No: ...	36. Proje Adı: ...
37. Proje No: ...	38. Proje Adı: ...
39. Proje No: ...	40. Proje Adı: ...
41. Proje No: ...	42. Proje Adı: ...
43. Proje No: ...	44. Proje Adı: ...
45. Proje No: ...	46. Proje Adı: ...
47. Proje No: ...	48. Proje Adı: ...
49. Proje No: ...	50. Proje Adı: ...
51. Proje No: ...	52. Proje Adı: ...
53. Proje No: ...	54. Proje Adı: ...
55. Proje No: ...	56. Proje Adı: ...
57. Proje No: ...	58. Proje Adı: ...
59. Proje No: ...	60. Proje Adı: ...
61. Proje No: ...	62. Proje Adı: ...
63. Proje No: ...	64. Proje Adı: ...
65. Proje No: ...	66. Proje Adı: ...
67. Proje No: ...	68. Proje Adı: ...
69. Proje No: ...	70. Proje Adı: ...
71. Proje No: ...	72. Proje Adı: ...
73. Proje No: ...	74. Proje Adı: ...
75. Proje No: ...	76. Proje Adı: ...
77. Proje No: ...	78. Proje Adı: ...
79. Proje No: ...	80. Proje Adı: ...
81. Proje No: ...	82. Proje Adı: ...
83. Proje No: ...	84. Proje Adı: ...
85. Proje No: ...	86. Proje Adı: ...
87. Proje No: ...	88. Proje Adı: ...
89. Proje No: ...	90. Proje Adı: ...
91. Proje No: ...	92. Proje Adı: ...
93. Proje No: ...	94. Proje Adı: ...
95. Proje No: ...	96. Proje Adı: ...
97. Proje No: ...	98. Proje Adı: ...
99. Proje No: ...	100. Proje Adı: ...

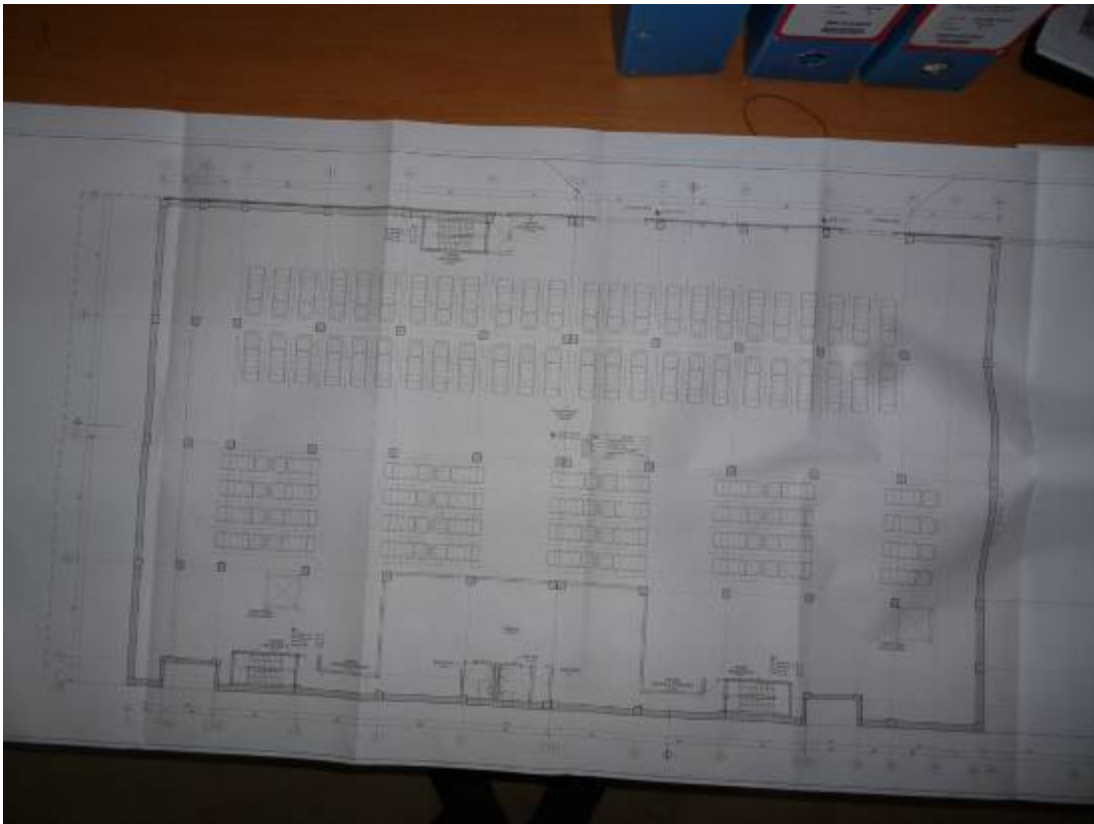
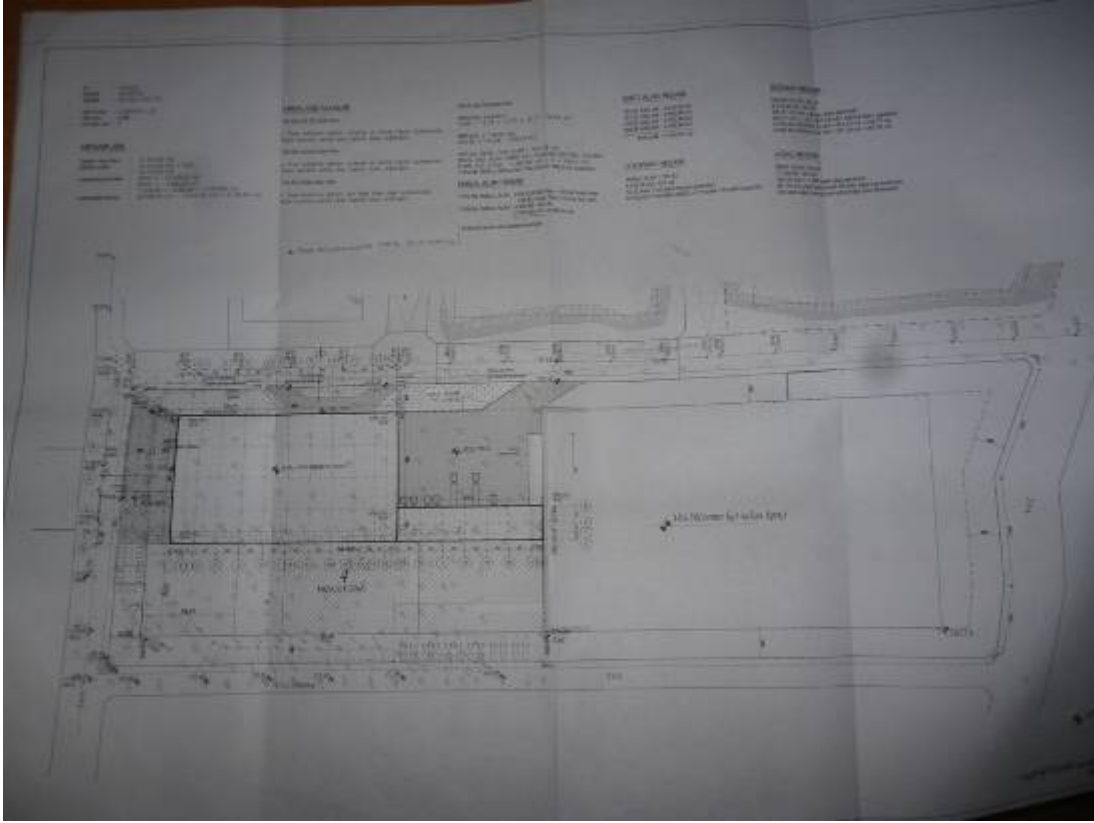

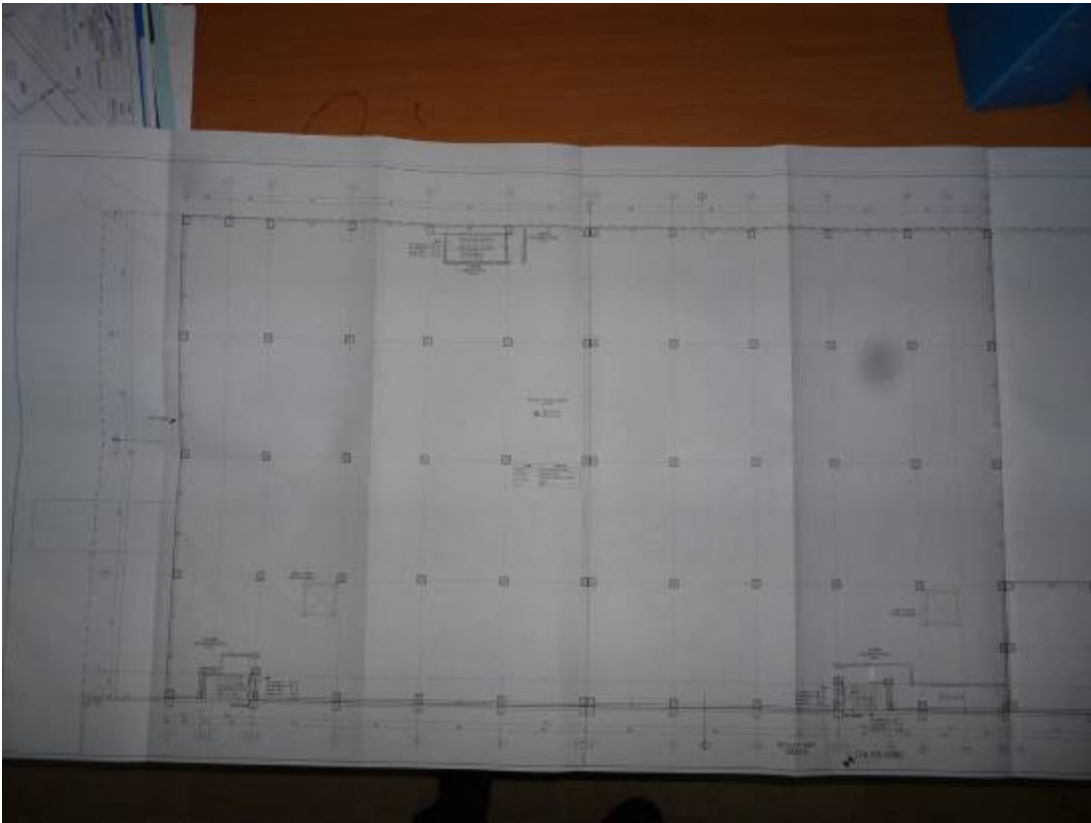
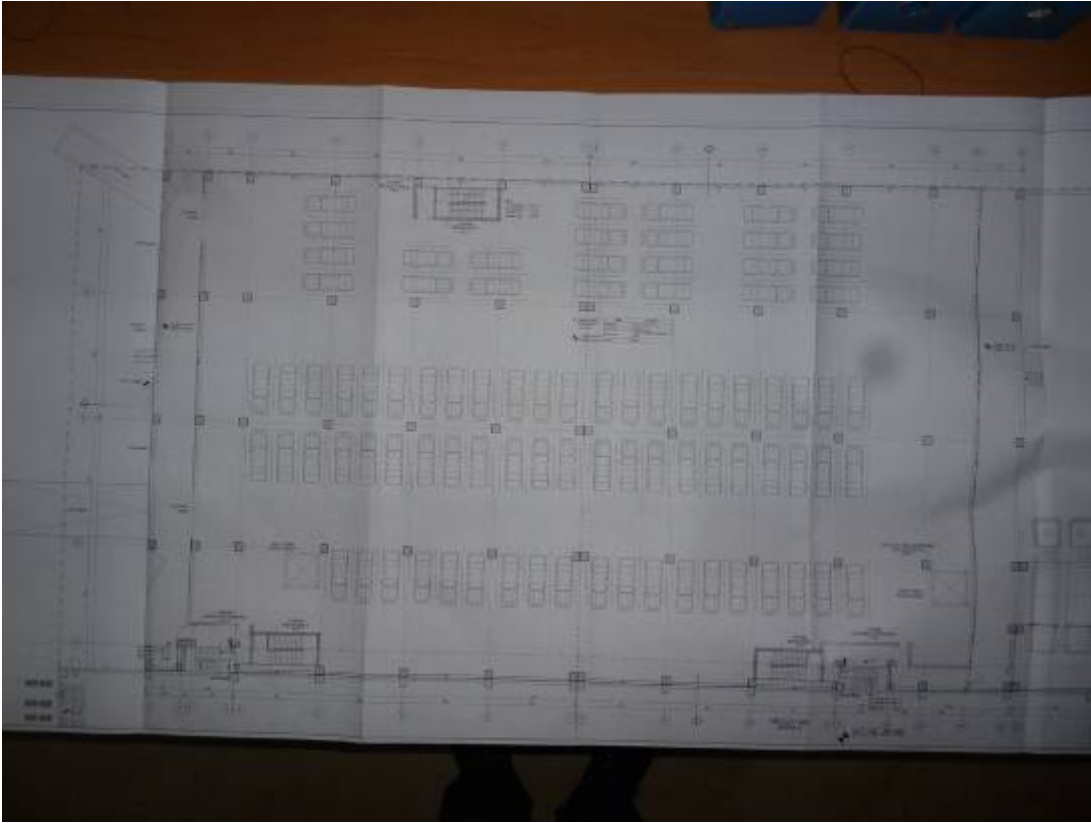

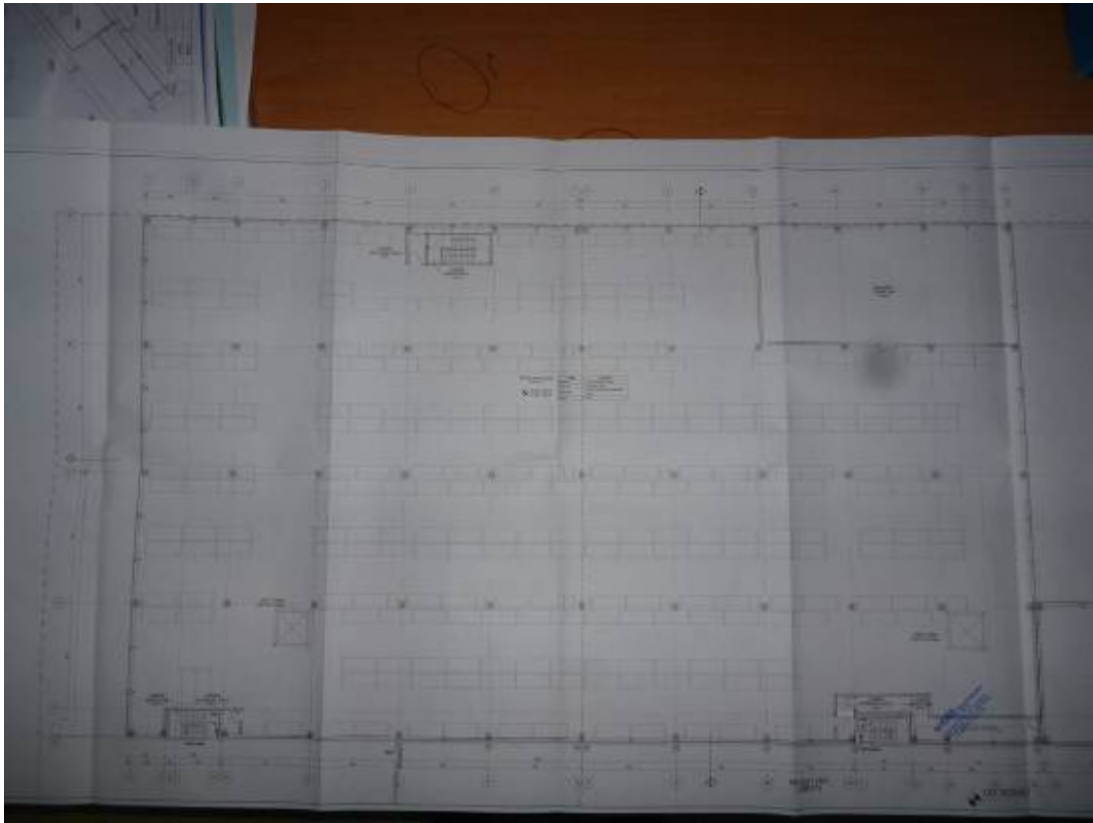
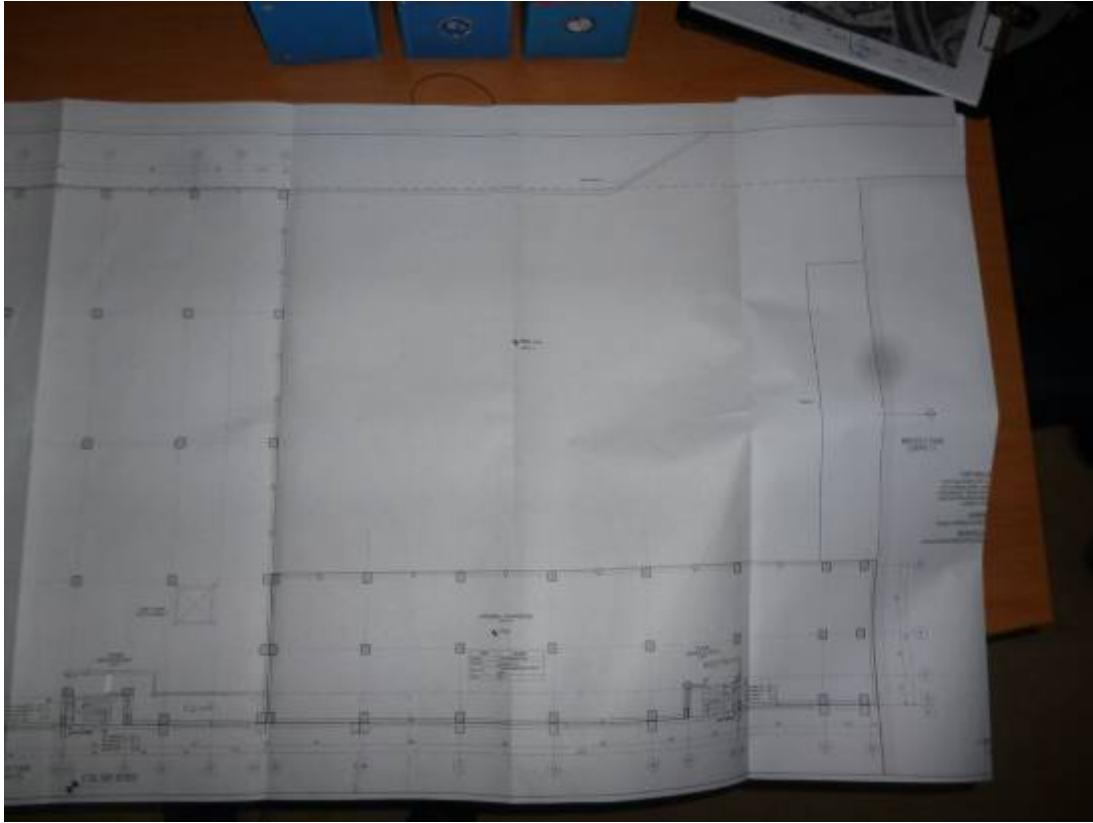

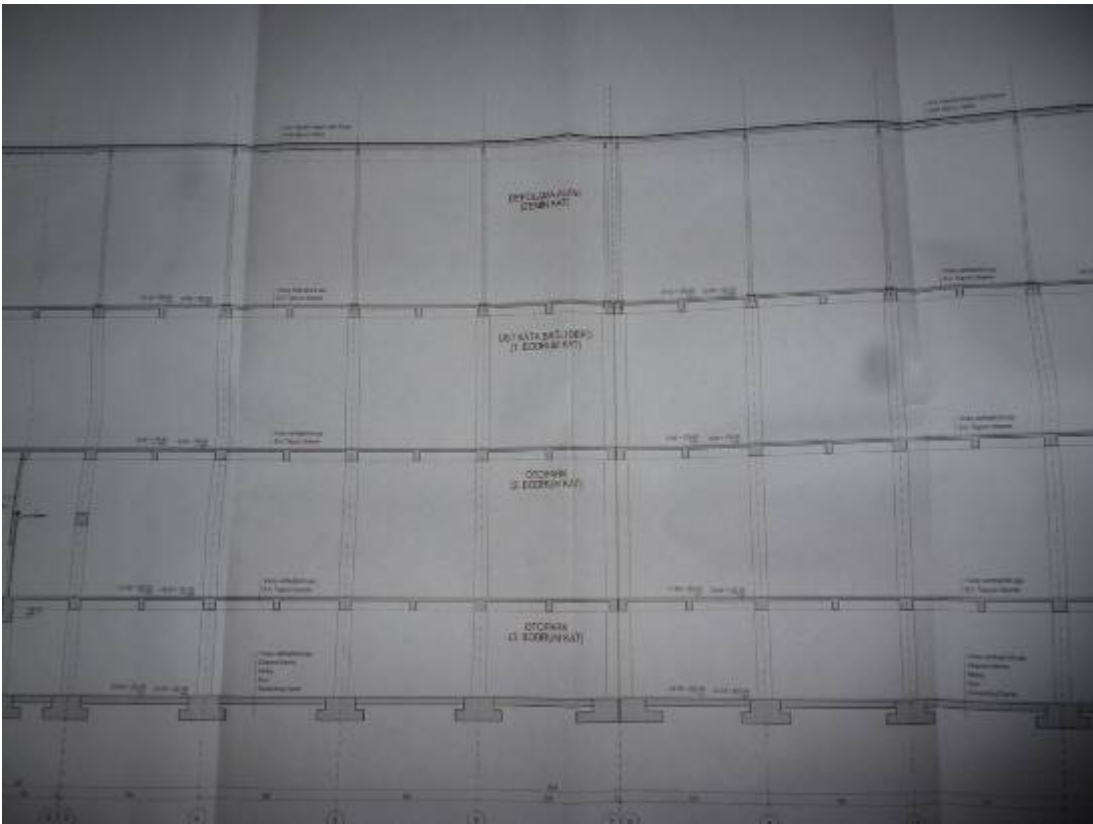

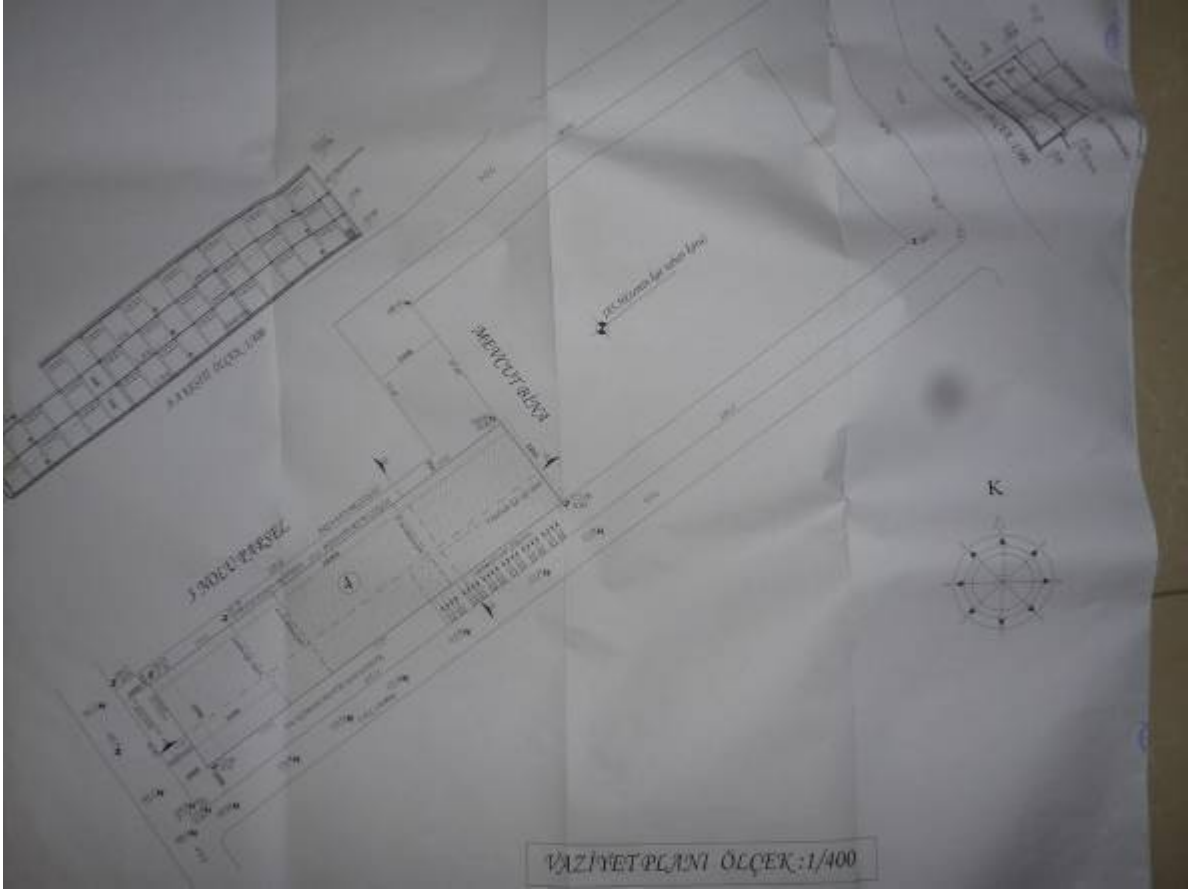

BÖLÜM 13. SERTİFİKALAR
