

# GAYRİMENKUL DEĞERLEME RAPORU



2021



Halkalı Mahallesi  
Bizim Mahalle 1.Etap 3.Kısım (853/10) Projesi  
Küçükçekmece / İSTANBUL

2021/0437

05.11.2021

Atak Gayrimenkul Değerleme A.Ş.

İş bu rapor, ATAK Gayrimenkul Değerleme A.Ş. ile Emlak Konut GYO A.Ş. arasındaki hak ve yükümlülükleri belirleyen 01.11.2021 tarihli dayanak sözleşmesine istinaden, 05.11.2021 tarihinde, 2021/0437 rapor numarası ile tanzim edilmiştir. Raporu hazırlayan değerleme uzmanı Doruk PARS, sorumlu değerleme uzmanı Bülent YAŞAR ve sorumlu değerleme uzmanı Dilara SÜRMEYİN'in beyanı aşağıda maddeler halinde sıralanmıştır.

## **BEYANIMIZ**

- Bu raporda sunulan bilgiler ve araştırmaların bildiğimiz ve açıkladığımız kadarıyla doğru olduğunu;
- Raporda belirtilen analizlerin, opsiyonların ve sonuçların sadece belirtilen varsayımlar ve koşullarla sınırlı olduğunu;
- Değerleme Uzmanı/Uzmanları olarak değerlendirme konusunu oluşturan mülk ile herhangi bir ilişkimiz olmadığını ve gelecekte ilişkisinin bulunmayacağını;
- Rapor konusu gayrimenkul/gayrimenkuller ile ilgili herhangi bir önyargımızın olmadığını;
- Değerleme ücretimizin raporun herhangi bir bölümüne bağlı olmadığını;
- Değerleme çalışmalarımızı ahlaki kural ve performans standartlarına göre gerçekleştirdiğimizi;
- Değerleme Uzmanı/Uzmanları olarak mesleki eğitim şartlarına haiz olduğumuzu;
- Değerleme Uzmanı/Uzmanları olarak değerlemesi yapılan mülkün yeri ve türü konusunda daha önceden deneyimli olduğumuzu;
- Değerleme olarak mülkü kişisel olarak denetlediğimizi ve ilgili resmi kurumlarda gerekli araştırmaları yapmış olduğumuzu;
- Rapor içeriğinde belirtilen değerlendirme uzmanı/uzmanları dışında hiç kimsenin bu raporun hazırlanmasında mesleki bir yardımda bulunmadığını;
- Değerleme Uzmanı/Uzmanları olarak değer biçilen mülkü ya da ona ilişkin mülkiyet hakkını etkileyen yasal konulardan sorumlu olamayacağımızı;
- Rapor içeriğinde belirtilen analizler ve sonuç değerine giden yolda Uluslararası Değerleme Standartları kriterlerine uyulduğunu

beyan ederiz.

## YÖNETİCİ ÖZETİ

RAPOR HAKKINDA GENEL BİLGİLER	
RAPORU TALEP EDEN	Emlak Konut GYO A.Ş.
RAPORU HAZIRLAYAN	Atak Gayrimenkul Değerleme A.Ş.
SÖZLEŞME TARİHİ	01.11.2021
DEĞERLEME TARİHİ	03.11.2021
RAPOR TARİHİ	05.11.2021
RAPOR NO	2021/0437
GAYRİMENKUL HAKKINDA GENEL BİLGİLER	
ADRESİ	Halkalı Mahallesi, Halkalı İstasyon Caddesi, 1250 Sokak, Bizim Mahalle 1.Etap 3.Kısım (853/10) Projesi Küçükçekmece / İSTANBUL
KOORDİNATLARI	41.0292°, 28.7790°
TAPU BİLGİLERİ	Emlak Konut Gayrimenkul Yatırım Ortaklığı A.Ş. mülkiyetindeki parselin TAKBİS belgesi ekte sunulmuştur. (Bkz. raporun 4.2. bölümü.)
İMAR DURUMU	Rapor konusu taşınmazın 01.11.2019-06.02.2020-25.06.2020 Tasdik Tarihli Halkalı Mahallesi Muhtelif Parseller (Eski 808 Ada 1 Parsel İle 853 Ada 6, 7 Ve 8 Parseller) Ve Tescil Harici Alanlara İlişkin 1/1000 Ölçekli Uygulama İmar Planı” kapsamında olduğu bilgisi alınmıştır. (Bkz. raporun 4.3. bölümü.)
ÇALIŞMANIN TANIMI	Yukarıda lokasyonu belirtilen Bizim Mahalle 1.Etap 3.Kısım (853 ada 10 parsel) Projesi’nin mevcut durumdaki değeri ve tamamlanması durumunda toplam bugünkü pazar değerinin tespitine yöneliktir. Ayrıca, iş bu rapor, proje kapsamındaki 401 adet bağımsız bölümün anahtar teslim şartlarını yerine getirilmesi durumundaki değerinin tespiti için hazırlanmıştır.

	TL	USD
Projenin Mevcut Durumuyla KDV Hariç Toplam Değeri	203.713.877,00	20.958.217,80
Projenin Mevcut Durumuyla KDV Dâhil Toplam Değeri	240.382.374,86	24.730.697,00
Projenin Tamamlanması Durumunda Bugünkü Değeri	675.724.288,00	69.518.959,67

- Rapor tarihi itibarıyla TCMB döviz satış kuru 9,72- TL kullanılmıştır.
- Bu rapor ilgili Sermaye Piyasası Mevzuatı hükümlerine göre hazırlanmıştır.
- Taşınmazın Sermaye Piyasası Mevzuatı çerçevesinde gayrimenkul yatırım ortaklığı portföyünde “Proje” başlığı altında bulunmasında herhangi bir sakınca olmadığı görüş ve kanaatindeyiz.
- Proje, karma olup bünyesindeki üniteler için farklı vergi uygulamaları mevcuttur. Bu sebeple projenin tamamlanması durumunda bugünkü değeri için tek bir KDV oranı uygulanamamıştır. KDV, bağımsız bölüm bazında değerleri talep edilen taşınmazlar için hesaplanmıştır.
- KDV oranları güncel mevzuat doğrultusunda kullanılmıştır.
- Bu sayfa, bu değerlendirme raporunun ayrılmaz parçası olup bağımsız kullanılamaz.
- Rapor kopyalarının kullanımları halinde ortaya çıkabilecek sonuçlardan şirketimiz sorumlu değildir.

RAPORU HAZIRLAYANLAR		
DEĞERLEME UZMANI	SORUMLU DEĞERLEME UZMANI	SORUMLU DEĞERLEME UZMANI
<b>Doruk PARS</b> (SPK Lisans No:407874)	<b>Bülent YAŞAR</b> (SPK Lisans No:400343)	<b>Dilara SÜR MEN</b> (SPK Lisans No:401437)

## **Değerleme Uzmanlarının Dayanakları, Öngörülleri ve Kabulleri**

- ✓ Bu rapordaki hiçbir yorum söz konusu konular raporun devamında tartışılrsa dahi hukuki konuları, özel araştırma ve uzmanlık gerektiren konuları ve sıradan değerlendirme çalışmasının bilgisinin ötesinde olacak konuları açıklamak niyetiyle yapılmamıştır.
- ✓ Mülk ile ilgili hiçbir bilgide değişiklik yapılmamıştır. Mülkiyet ve resmi tanımlar ile ilgili bilgilerin alındığı makamlar genel olarak güvenilir kabul edilirler. Mülkün genel olarak raporda belirtilenler hariç haciz, ipotek, irtifak hakları vb. gibi takyidatlar dolayısı ile pazarlanmasında bir mani olmadığı kabul edilmiştir. Mülk sahiplerinin sorumluluk sahibi akılcı ve en verimli ve en etkin şekilde hareket edecekleri varsayılmıştır.
- ✓ Bilgi ve belgeler raporda kamu ve kurumlardan elde edilebildiği kadarı ile yer almaktadır. Bilgiler alınan belgelere göre değerlendirilmiştir.
- ✓ Değerlemeci eldeki verilerin doğruluğunu kabul ederek, genel bir değerlendirme çalışması yapmıştır. Aksi belirtilmedikçe büyüklük ve ebatlar ile ilgili bilgilerin doğru olduğu ve mülke herhangi bir tecavüzün var olmadığı kabul edilmiştir.
- ✓ Kullanılan harita, şekil ve çizimler sadece görsel amaçlıdır, rapordaki konuların kavranmasına görsel bir katkısı olması amacıyla kullanılmıştır, Başka hiçbir amaçla güvenilir referans olarak kullanılmamalıdır.
- ✓ Aksi açık olarak belirtilmediği sürece hiçbir olası yer altı zenginliği dikkate alınmamıştır.
- ✓ Bu rapora konu olan projeksiyonlar değerlendirme sürecine yardımcı olması dolayısı ile mevcut piyasa koşullarında ve mevcut talep durumunda stabil bir ekonomi süreci göz önüne alınarak yapılmıştır. Projeksiyonlar değerlendirme uzmanının kesin olarak tahmin edemeyeceği değişen piyasa koşullarına bağlıdır ve değer değişken şartlardan etkilenmesi olasıdır.
- ✓ Bu raporda mülk üzerindeki mülkiyetler veya taşıma bedelleri göz önüne alınmamış sadece gayrimenkulün kendisi göz önüne alınmıştır.
- ✓ Değerlemeci mülk üzerinde veya yakınında bulunan/bulunmayan/bulunabilecek tehlikeli veya sağlığa zararlı maddeleri tespit etme yeterliliğine sahip değildir. Değer tahmini yapılırken değer düşmesine neden olacak böyle maddelerin var olmadığı öngörülür. Bu konu ile hiçbir sorumluluk kabul edilemez, müşteri istiyorsa bu konuyu incelemek için konu hakkında yetkili ve yeterli bir uzman çalıştırabilir.
- ✓ Konu mülk ile ilgili değerlendirme uzmanının zemin kirliliği etüdü çalışması yapması mümkün değildir. Bu nedenle görüldüğü kadarı ile herhangi bir zemin kirliliği sorunu olmadığı kabul edilmiştir.
- ✓ Çalışmalarda bölge zemini ile ilgili herhangi bir olumsuzluğun olmadığı kabul edilmiştir.
- ✓ Gayrimenkullerde zemin araştırmaları ve zemin kontaminasyonu çalışmaları, "Çevre Jeofiziği" bilim dalının profesyonel konusu içinde kalmaktadır. Değerleme uzmanlarının bu konuda bir ihtisası olmayıp konu ile ilgili detaylı bir araştırma yapılmamıştır. Ancak, yerinde yapılan gözlemlerde gayrimenkulün çevreye olumsuz bir etkisi olduğu gözlemlenmemiştir. Bu nedenle çevresel olumsuz bir etki olmadığı varsayılarak değerlendirme çalışması yapılmıştır.

## İçindekiler

<b>BÖLÜM 1</b>	<b>RAPOR, ŞİRKET VE MÜŞTERİ BİLGİLERİ</b>	<b>6</b>
1.1.	Rapor Tarihi ve Numarası	6
1.2.	Rapor Türü	6
1.3.	Raporu Hazırlayanlar	6
1.4.	Değerleme Tarihi	6
1.5.	Dayanak Sözleşmesi	6
1.6.	Raporun Kurul Düzenlemeleri Kapsamında Değerleme Amacıyla Hazırlanıp Hazırlanmadığına İlişkin Açıklama	7
1.7.	Değerleme Konusu Gayrimenkullerin Şirketimiz Tarafından Daha Önceki Tarihlerde Yapılan Son Üç Değerlemeye İlişkin Bilgiler	7
<b>BÖLÜM 2</b>	<b>ŞİRKETİ VE MÜŞTERİYİ TANITICI BİLGİLER</b>	<b>8</b>
2.1.	Değerleme Şirketini Tanıtıcı Bilgiler	8
2.2.	Müşteriyi Tanıtıcı Bilgiler	9
2.3.	Müşteri Taleplerinin Kapsamı ve Varsa Getirilen Sınırlamalar	9
<b>BÖLÜM 3</b>	<b>GENEL VE BÖLGESEL VERİLER</b>	<b>10</b>
3.1.	Türkiye Demografik Veriler	10
3.2.	Ekonomik Durum Genel Değerlendirme	12
3.3.	2021 Yılı II. Çeyrek Gayrimenkul Piyasası	15
3.4.	Gayrimenkulün Bulunduğu Bölgenin Analizi	22
3.4.1	İstanbul İli	22
3.4.2.	Küçükçekmece İlçesi	24
<b>BÖLÜM 4</b>	<b>GAYRİMENKUL İLE İLGİLİ BİLGİLER</b>	<b>27</b>
4.1.	Çevre ve Konum	27
4.2.	Gayrimenkulün Tapu Kaydı ve Mülkiyet Bilgisi	29
4.2.1.	Gayrimenkulün Takyidat Bilgisi	29
4.3.	Gayrimenkulün İmar Bilgisi	30
4.4.	Taşınmazların Son Üç Yıllık Dönemde Mülkiyet Ve Hukuki Durumundaki Değişiklikler	31
4.4.1	Tapu Müdürlüğü İncelemesi	31
4.4.2	Belediye İncelemesi	31
4.4.3.	Kadastro Müdürlüğü İncelemesi	33
4.5.	İlgili Mevzuat Gereği Alınmış İzin ve Belgeler	33
4.6.	Yapı Denetim Kanunu Gereğince Yapılan İncelemeler ve Belgeler	34

4.7.	En Etkin ve Verimli Kullanımı .....	34
4.8.	Müşterek veya Bölünmüş Kısımların Değerleme Analizi .....	34
4.9.	Hasılat Paylaşımı, Kat Karşılığı Yöntemi ile Yapılacak Projelerde, Pay Oranları.....	34
4.10.	Gayrimenkul Yatırım Ortaklıklarının Portföyüne Alınması Hakkında Görüş .....	34
4.11.	Proje İle İlgili Genel Bilgiler .....	34
4.12.	Gayrimenkullerin Değerine Etki Eden Olumlu - Olumsuz Faktörler .....	35
5.1.	Değerleme Yöntemleri.....	37
5.1.1.	Pazar Yaklaşımı .....	37
5.1.2.	Gelir Yaklaşımı.....	38
5.1.3.	Maliyet Yaklaşımı .....	39
5.1.4.	Geliştirme Amaçlı Mülk Değerlemesi.....	40
<b>BÖLÜM 6</b>	<b>DEĞERLEMEDE KULLANILAN YÖNTEMLERİN ANALİZİ.....</b>	<b>41</b>
6.1.	Pazar Yaklaşımı ile Arsa Değeri Tespiti.....	42
6.2.	Projenin Maliyet Yaklaşımı İle Mevcut Durum Değeri Tespiti .....	45
6.3.	Projenin Tamamlanması Durumundaki Bugünkü Değerinin Tespiti .....	46
6.3.1.	Nakit Akışı Tablosu İçin Kullanılan Veriler, Kabuller ve Varsayımlar.....	46
6.4.	Analiz Sonuçlarının Değerlendirilmesi ve Görüş .....	49
6.4.1.	Farklı Değerleme Yöntemleri Ulaşılan Değerler.....	49
6.4.2.	Yasal Gereklilikler ve Mevzuata Uyarınca Alınması Gereken İzin ve Belgeler..	49
6.4.3.	Gayrimenkullerin Devrine İlişkin Görüş.....	49
6.4.4.	Gayrimenkullerin Fiili Kullanım, Tapu ve Portföy Niteliği Hakkında Görüş .....	50
<b>BÖLÜM 7</b>	<b>DEĞERLEME UZMANININ GÖRÜŞÜ VE SONUÇ.....</b>	<b>51</b>

## **BÖLÜM 1**

## **RAPOR, ŞİRKET VE MÜŞTERİ BİLGİLERİ**

### **1.1. Rapor Tarihi ve Numarası**

Bu rapor, şirketimiz değerlendirme uzmanları tarafından 05.11.2021 tarihinde 2021/0437 rapor numarası ile tanzim edilmiştir.

### **1.2. Rapor Türü**

İş bu rapor, Emlak Konut GYO A.Ş.'nin talebi üzerine İstanbul İli, Küçükçekmece İlçesi, Halkalı Mahallesi 853 ada 10 no.lu parsel üzerinde yer alan "Bizim Mahalle 1.Etap 3. Kısım Projesi"nin mevcut durumu itibariyle değerinin tespiti, tamamlanması durumunda bugünkü değerinin tespiti ve proje kapsamındaki 401 adet bağımsız bölümün anahtar teslim şartlarını yerine getirilmesi durumundaki değerinin tespiti için hazırlanmıştır.

### **1.3. Raporu Hazırlayanlar**

Bu gayrimenkul değerlendirme raporu; gayrimenkul mahallinde yapılan incelemeler sonucunda ilgili kişi – kurum - kuruluşlardan elde edilen bilgilerden faydalanılarak şirketimiz değerlendirme uzmanı Doruk PARS ve sorumlu değerlendirme uzmanları Bülent YAŞAR ve Dilara SÜRMEYEN tarafından hazırlanmıştır.

### **1.4. Değerleme Tarihi**

Bu gayrimenkul değerlendirme raporu, resmi kurum araştırmaları, mahallinde incelemeler ve ofis çalışmaları sonucunda şirketimizin sorumlu değerlendirme uzmanları tarafından 05.11.2021 tarihinde hazırlanmıştır.

### **1.5. Dayanak Sözleşmesi**

Bu gayrimenkul değerlendirme raporu, Barbaros Mahallesi, Mor Sümbül Sokak No: 7/2 B Ataşehir/İSTANBUL adresindeki Emlak Konut GYO A.Ş. için hazırlanmıştır. Rapor, şirketimiz ile Emlak Konut GYO A.Ş. arasındaki hak ve yükümlülüklerini belirleyen 01.11.2021 tarihli dayanak sözleşmesi hükümlerine bağlı kalınarak hazırlanmıştır.

## **1.6. Raporun Kurul Düzenlemeleri Kapsamında Değerleme Amacıyla Hazırlanıp Hazırlanmadığına İlişkin Açıklama**

Bu rapor, Emlak Konut GYO A.Ş. talebine istinaden, Şirket portföyünde bulunan arsanın Sermaye Piyasası Kurulu'nun Düzenlemeleri Kapsamında (Sermaye Piyasası Kurulu'nun III-62.3 sayılı "Sermaye Piyasasına Faaliyette Bulunacak Gayrimenkul Değerleme Kuruluşları Hakkında Tebliğ" hükümleri ile aynı tebliğin ekinde yer alan "Değerleme Raporlarında Bulunması Gereken Asgari Hususlar", 01.02.2017 tarih Seri III-62.1 sayılı Sermaye Piyasasında Değerleme Standartları Hakkında Tebliğ" doğrultusunda Sermaye Piyasası Kurulu Karar Organı'nın 22.06.2017 tarih ve 25/856 sayılı kararı ile Uluslararası Değerleme Standartları 2017 doğrultusunda, Sermaye Piyasası Kurulu'nun III-62.3 sayılı tebliğin 1. Maddesinin 2. Fıkrası kapsamında) hazırlanmıştır.

## **1.7. Değerleme Konusu Gayrimenkullerin Şirketimiz Tarafından Daha Önceki Tarihlerde Yapılan Son Üç Değerlemeye İlişkin Bilgiler**

Değerleme konusu gayrimenkullerin daha önce tarafımızca Sermaye Piyasası Kurulu Düzenlemeleri Kapsamında hazırlanmış olan değerlendirme raporuna ilişkin bilgiler rapor eklerinde sunulmuştur.



## **BÖLÜM 2**

## **ŞİRKETİ VE MÜŞTERİYİ TANITICI BİLGİLER**

### **2.1. Değerleme Şirketini Tanıtıcı Bilgiler**

<b>ÜNVANI</b>	: Atak Gayrimenkul Değerleme A.Ş.
<b>ADRESİ</b>	: İçerenköy Mahallesi Kayışdağı Caddesi Günbey Plaza No:80/3 Kat:2 D:3 Ataşehir / İstanbul
<b>İLETİŞİM</b>	: 0 216 573 96 96 (Tel) 0 216 577 75 34 (Faks) <a href="mailto:info@atakgd.com.tr">info@atakgd.com.tr</a> (e-posta)
<b>KURULUŞ TARİHİ</b>	: 14.04.2011
<b>SERMAYESİ</b>	: 300.000,-TL
<b>TİCARET SİCİL NO'SU</b>	: 773409 (İstanbul Ticaret Sicil Memurluğu)
<b>FAALİYET KONUSU</b>	: Yürürlükteki mevzuat çerçevesinde her türlü resmi, özel, gerçek ve tüzel kuruluşlara ait her türlü gayrimenkullerin, gayrimenkul projelerinin ve gayrimenkule dayalı hak ve faydaların belirli bir tarihteki muhtemel değerlerinin bağımsız ve tarafsız olarak takdiri, bu değerleri etkileyen gayrimenkullerin niteliği, piyasa ve çevre koşullarını analiz ederek, ulusal ve uluslararası alanda kabul görmüş değerlendirme standartları ve esasları çerçevesinde değerlendirme raporlarını hazırlamak.
<b>İZİNLER/YETKİLERİ</b>	: Atak Gayrimenkul Değerleme A.Ş. Sermaye Piyasası Kurulu'nun 17/02/2001 tarihli ve 24491 sayılı Resmi Gazete'de Seri: VIII, No: 35 ile yayımlanan "Sermaye Piyasası Mevzuatı Çerçevesinde Gayrimenkul Değerleme Hizmeti Verecek Şirketler İle Bu Şirketlerin Kurulca Listeye Alınmalarına İlişkin Esaslar Hakkında Tebliğ" çerçevesinde, gayrimenkul değerlendirme hizmeti vermek üzere konunun görüşüldüğü Kurul Karar Organı'nın 16.02.2012 tarih ve 7 sayılı toplantısında uyarınca Sermaye Piyasası Kurulunca Listeye alınmıştır. Ayrıca Bankacılık Düzenleme ve Denetleme Kurulu'nun 05.06.2014 tarih ve 5888 sayılı Kararı ile Şirketimize "Bankalara Değerleme Hizmeti Verecek Kuruluşların Yetkilendirilmesi ve Faaliyetleri Hakkında Yönetmelik'in 11. Maddesi'ne istinaden bankalara Yönetmeliğin 4. Maddesi kapsamına giren "gayrimenkul, gayrimenkul projesi veya gayrimenkule bağlı hak ve faydaların değerlendirilmesi" hizmeti verme yetkisi verilmiştir.

## 2.2. Müşteriyi Tanıtıcı Bilgiler

<b>ÜN VANI</b>	: Emlak Konut Gayrimenkul Yatırım Ortaklığı A.Ş.
<b>ADRESİ</b>	: Barbaros Mahallesi Mor Sümbül Sokak No:7/2B Ataşehir / İSTANBUL
<b>İLETİŞİM</b>	: 0 216 579 15 15 (Tel) 0 216 456 48 75 (Faks) <a href="mailto:info@emlakkonut.com.tr">info@emlakkonut.com.tr</a> (e-posta)
<b>KURULUŞ TARİHİ</b>	: 1953 Yılında kurulmuştur.
<b>FAALİYET KONUSU</b>	: Şirket, SPK'nın gayrimenkul yatırım ortaklıklarına ilişkin düzenlemelerinde yazılı amaç ve konularla iştirak etmek ve esas olarak gayrimenkullere, gayrimenkullere dayalı sermaye piyasası araçlarına, gayrimenkul projelerine ve gayrimenkullere dayalı haklara yatırım yapmak üzere ve kayıtlı sermayeli olarak kurulmuş halka açık anonim ortaklıktır.
<b>HALKA ARZ TARİHİ</b>	: 02.12.2010
<b>GYO TESCİL TARİHİ</b>	: 22.07.2002
<b>SERMAYESİ</b>	: 3.800.000.000,-TL (Ödenmiş Sermayesi)
<b>PORTFÖY BİLGİLERİ</b>	: Türkiye'nin çeşitli bölgelerinde yer alan muhtelif gayrimenkuller

**HALKA AÇIKLIK ORANI** : % 50,66

## 2.3. Müşteri Taleplerinin Kapsamı ve Varsa Getirilen Sınırlamalar

İş bu rapor, Emlak Konut GYO A.Ş.'nin talebi üzerine İstanbul İli, Küçükçekmece İlçesi, Halkalı Mahallesi 853 ada 10 no.lu parsel üzerinde yer alan "Bizim Mahalle 1.Etap 3.Kısım Projesi" nin mevcut durumu itibariyle değerinin tespiti, tamamlanması durumunda bugünkü değerinin tespiti ve proje kapsamındaki 401 adet bağımsız bölümün anahtar teslim şartlarını yerine getirilmesi durumundaki değerinin tespiti için hazırlanmıştır.

Değerleme raporuyla ilgili tarafımıza müşteri tarafından getirilen herhangi bir sınırlama bulunmamaktadır.

## BÖLÜM 3

## GENEL VE BÖLGESEL VERİLER

### 3.1. Türkiye Demografik Veriler<sup>1</sup>

Türkiye'de ikamet eden nüfus, 31 Aralık 2020 tarihi itibarıyla bir önceki yıla göre 459 bin 365 kişi artarak 83 milyon 614 bin 362 kişiye ulaştı. Erkek nüfus 41 milyon 915 bin 985 kişi olurken, kadın nüfus 41 milyon 698 bin 377 kişi oldu. Diğer bir ifadeyle toplam nüfusun %50,1'ini erkekler, %49,9'unu ise kadınlar oluşturdu.

Adrese Dayalı Nüfus Kayıt Sistemi (ADNKS) sonuçlarına göre ülkemizde ikamet eden yabancı nüfus(1) bir önceki yıla göre 197 bin 770 kişi azalarak 1 milyon 333 bin 410 kişi oldu. Bu nüfusun %49,7'sini erkekler, %50,3'ünü kadınlar oluşturdu.

Yıllık nüfus artış hızı 2019 yılında binde 13,9 iken, 2020 yılında binde 5,5 oldu.



Türkiye'de 2019 yılında %92,8 olan il ve ilçe merkezlerinde yaşayanların oranı, 2020 yılında %93 oldu. Diğer yandan belde ve köylerde yaşayanların oranı %7,2'den %7'ye düştü.

İstanbul'un nüfusu, bir önceki yıla göre 56 bin 815 kişi azalarak 15 milyon 462 bin 452 kişiye düştü. Türkiye nüfusunun %18,49'unun ikamet ettiği İstanbul'u, 5 milyon 663 bin 322 kişi ile Ankara, 4 milyon 394 bin 694 kişi ile İzmir, 3 milyon 101 bin 833 kişi ile Bursa ve 2 milyon 548 bin 308 kişi ile Antalya izledi.

Bayburt, 81 bin 910 kişi ile en az nüfusa sahip olan il oldu. Bayburt'u, 83 bin 443 kişi ile Tunceli, 96 bin 161 kişi ile Ardahan, 141 bin 702 kişi ile Gümüşhane ve 142 bin 792 kişi ile Kilis takip etti.

En fazla nüfusa sahip ilk 5 ilin cinsiyete göre dağılımı, 2020

İller	Toplam	Erkek	Kadın	Toplam nüfus içindeki oranı (%)		
				Toplam	Erkek	Kadın
İstanbul	15 462 452	7 750 836	7 711 616	18,49	18,49	18,49
Ankara	5 663 322	2 805 877	2 857 445	6,77	6,69	6,85
İzmir	4 394 694	2 187 226	2 207 468	5,26	5,22	5,29
Bursa	3 101 833	1 550 767	1 551 066	3,71	3,70	3,72
Antalya	2 548 308	1 281 943	1 266 365	3,05	3,06	3,04

<sup>1</sup> Demografik veriler TÜİK'nun yayınlamış olduğu Adrese Dayalı Nüfus Kayıt Sistemi Sonuçları raporundan alınmıştır.

Nüfus piramitleri, nüfusun yaş ve cinsiyet yapısında meydana gelen değişimi gösteren grafikler olarak tanımlanmaktadır. Türkiye'nin 2007 ve 2020 yılı nüfus piramitleri karşılaştırıldığında, doğurganlık ve ölümlülük hızlarındaki azalmaya bağlı olarak, yaşlı nüfusun arttığı ve ortanca yaşın yükseldiği görülmektedir.

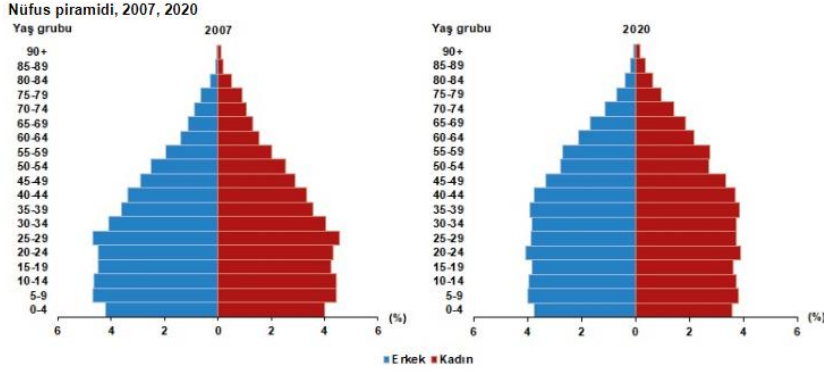

Ortanca yaş, yeni doğan bebekten en yaşlıya kadar nüfusu oluşturan kişilerin yaşları küçükten büyüğe doğru sıralandığında ortada kalan kişinin yaşıdır. Ortanca yaş aynı zamanda nüfusun yaş yapısının yorumlanmasında kullanılan önemli göstergelerden biridir.

Türkiye'de 2019 yılında 32,4 olan ortanca yaş, 2020 yılında 32,7'ye yükseldi. Cinsiyete göre incelendiğinde, ortanca yaşın erkeklerde 31,7'den 32,1'e, kadınlarda ise 33,1'den 33,4'e yükseldiği görüldü.

Ortanca yaşın illere göre dağılımına bakıldığında, Sinop'un 41,4 ile en yüksek ortanca yaş değerine sahip olduğu görüldü. Sinop'u, 40,6 ile Balıkesir ve Kastamonu izledi. Diğer yandan 20,4 ile Şanlıurfa en düşük ortanca yaşa sahip il oldu. Şanlıurfa'yı, 21,2 ile Şırnak ve 22,3 ile Ağrı takip etti.

Çalışma çağı olarak tanımlanan 15-64 yaş grubundaki nüfusun oranı, 2007 yılında %66,5 iken 2020 yılında %67,7 oldu. Diğer yandan çocuk yaş grubu olarak tanımlanan 0-14 yaş grubundaki nüfusun oranı %26,4'ten %22,8'e gerilerken, 65 ve daha yukarı yaştaki nüfusun oranı ise %7,1'den %9,5'e yükseldi.

Çalışma çağındaki birey başına düşen çocuk ve yaşlı birey sayısını gösteren toplam yaş bağımlılık oranı, 2019 yılında %47,5 iken 2020 yılında %47,7'ye yükseldi.

Ekonomik olarak aktif olan birey başına düşen çocuk sayısını ifade eden çocuk bağımlılık oranı, %34,1'den, %33,7'ye gerilerken, çalışan birey başına düşen yaşlı birey sayısını ölçen yaşlı bağımlılık oranı ise %13,4'ten %14,1'e yükseldi. Diğer bir ifadeyle, Türkiye'de 2020 yılında, çalışma çağındaki her 100 kişi, 33,7 çocuga ve 14,1 yaşlıya bakmaktadır.

Nüfus yoğunluğu olarak tanımlanan "bir kilometrekareye düşen kişi sayısı", Türkiye genelinde 2019 yılına göre 1 kişi artarak 109 kişiye yükseldi. İstanbul, kilometrekareye düşen 2 bin 976 kişi ile nüfus yoğunluğu en yüksek olan ilimiz oldu. İstanbul'dan sonra 553 kişi ile Kocaeli ve 366 kişi ile İzmir nüfus yoğunluğu en yüksek olan iller oldu.

Diğer yandan nüfus yoğunluğu en az olan il ise bir önceki yılda olduğu gibi, kilometrekareye düşen 11 kişi ile Tunceli oldu. Tunceli'yi 20 kişi ile Ardahan ve Erzincan illeri izledi.

Yüz ölçümü büyüklüğünde ilk sırada yer alan Konya'nın nüfus yoğunluğu 58, en küçük yüz ölçümüne sahip Yalova'nın nüfus yoğunluğu ise 326 olarak gerçekleşti.

### **3.2. Ekonomik Durum Genel Değerlendirme<sup>2</sup>**

Koronavirüs salgınına karşı küresel ölçekteki kapanma önlemlerinin kademeli şekilde gevşetilmesi, salgın boyunca alınan ve çoğunluğu hâlen devam eden ekonomik ve finansal destekleyici tedbirler ve takip eden dönemde aşı konusundaki gelişmelerin katkısıyla, 2020 yılı ikinci yarısından itibaren küresel iktisadi faaliyette toparlanma eğilimi başlamıştır. Bu doğrultuda 2020 yılı Ekim ayından bu yana gelişmekte olan ülke (GOÜ) hisse senedi piyasaları ve zaman zaman dalgalanma göstermekle birlikte tahvil piyasalarına portföy girişi yaşanmıştır. Gelişmiş ülkeler ile Türkiye ve emsal ülkeler başta olmak üzere GOÜ borsaları karantina önlemlerinin azaltılmaya başladığı Mayıs 2020'den bu yana olumlu performans sergilemiştir. Diğer yandan, salgının ve salgın döneminde sağlanan mali desteklerin etkisi ile artan reel sektör ve kamu sektörünün yüksek borçluluğu hem gelişmiş ülkelerde hem GOÜ'lerde birer kırılma unsuru olarak ön plana çıkmıştır.

Yurt içi iktisadi faaliyet 2020 yılının üçüncü çeyreğinden itibaren iç talepte daha belirgin olmak üzere, güçlü bir toparlanma kaydetmiştir. Kredilerdeki ivmelenme iç talep kanalıyla ithalatı artırmıştır. Öte yandan, 2020 yılı ikinci yarısında ihracatta görülen artış eğilimi, küresel büyüme görünümünün kademeli şekilde iyileşmesi ve önemli ticaret ortaklarımızın bulunduğu Avrupa ülkelerinde salgın kaynaklı kısıtlamaların daha ziyade hizmetler sektörüyle sınırlı kalmasıyla 2021 yılı Ocak-Nisan dönemi itibarıyla devam etmiştir. Sanayi üretimindeki güçlü seyre karşın, salgının yayılımının devam etmesi başta turizm olmak üzere hizmet sektöründeki toparlanmayı sınırlamaktadır. Güçlü seyreden iç talebin yanı sıra ithalat fiyatlarındaki artış da dış dengeyi olumsuz etkilemektedir.

<sup>2</sup> T.C.M.B Finansal İstikrar Mayıs 2021 raporlarından derlenmiştir.

Buna karşın, ihracattaki güçlü artış eğilimi, altın ithalatındaki belirgin gerileme ve finansal koşullardaki sıkılaştırmanın etkisiyle kredilerde gözlenen yavaşlama cari işlemler hesabında öngörülen iyileşmeyi desteklemektedir. İstihdamı korumaya yönelik tedbirler salgının işgücü piyasası üzerindeki olumsuz etkilerini sınırlandırırken, işgücüne katılım oranındaki yükselme eğilimi son aylarda işsizlik oranını artırıcı etki yapmaktadır. Uluslararası emtia fiyatlarındaki artışların yanı sıra talep ve maliyet unsurları, bazı sektörlerdeki arz kısıtları ve enflasyon beklentilerindeki yüksek seviyeler, fiyatlama davranışları ve enflasyon görünümü üzerinde risk oluşturmaya devam etmektedir.

2020 yılı son çeyreğinden itibaren sıkılaştırılan para politikası ve salgına yönelik tedbirler kapsamında gerçekleştirilen kredi kampanyalarının son bulması ile birlikte kredi büyümesi son Rapor döneminden itibaren düşüş eğilimine girmiştir. 2020 yılı Eylül ayı ile karşılaştırıldığında 2021 yılı Nisan ayı itibarıyla kur etkisinden arındırılmış yıllık (KEA) toplam kredi büyümesi yüzde 25'ten yüzde 13'e, KEA ticari kredi büyümesi de yüzde 19'dan yüzde 8'e gerilemiştir. Bireysel kredi büyüme oranı ise 2020 yılı Eylül ayında yüzde 50'yi aşmış ve 2021 yılı Nisan ayında yüzde 34 seviyesinde gerçekleşmiştir. Kredi büyümesine ilişkin yakın dönem eğilimler göz önünde bulundurulduğunda, mevcut sıkı parasal duruşun krediler üzerindeki yavaşlatıcı etkisinin önümüzdeki dönemde belirginleşmesi ve yaz aylarında baz etkilerinin de devreye girmesiyle yıllık kredi büyüme oranlarının gerilemeye devam etmesi beklenmektedir.

Mevcut Rapor döneminde reel sektörün yabancı para (YP) açık pozisyonundaki gerileme YP mevduatlarındaki artış ve YP borçlarda devam eden düşüş kaynaklı olarak devam etmiştir. Sektörün kısa vadeli döviz pozisyonu fazlası ise 2020 yılı başından bu yana hızlı şekilde artarak 2021 yılı Şubat ayında yaklaşık 26 milyar ABD doları seviyesine ulaşmış, kısa vadeli YP varlıkların kısa vadeli yükümlülükleri karşılama oranı yüzde 127 seviyesine çıkmıştır. YP pozisyonuna ilişkin söz konusu göstergelerde süregelen iyileşme reel sektör firmalarının mali bünyelerinin kur gelişmelerine karşı dayanıklılığını artırmaktadır. Aynı dönemde, salgın kaynaklı olarak artan finansman ihtiyacının bankacılık sektörü tarafından TL cinsi olarak etkin bir şekilde karşılanması ve kur artışının YP borç stoku üzerindeki etkisi ile reel sektör finansal borçlarının GSYİH'ye oranı yüzde 57'den yüzde 63'e yükselmiştir. Buna karşın, Türkiye'de reel sektör borçluluk oranı 2020 yılı üçüncü çeyreği itibarıyla GOÜ, G20 ve dünya ortalamalarının gerisinde seyretmeye devam etmiştir.

Salgın dönemine özgü uygun koşullu kredi kampanyalarının akabinde kredi koşullarının sıkılaşması ve azalan ihtiyati nakit ve nakit benzeri varlık tutma tercihinin belirleyici etkileriyle hanehalkı finansal varlık ve yükümlülüklerinin büyümesi mevcut Rapor döneminde

yavaşlamıştır. Söz konusu dönemde yükümlülük büyümesine en büyük katkı görece güçlü bir artış sergileyen ihtiyaç kredisi ve bireysel kredi kartı hareketlerinden gelirken; varlık kalemi üzerinde tasarruf mevduatı, hisse senedi ve kıymetli maden tercihleri belirleyici olmuştur. 10 yıllık ortalaması yüzde 47 seviyesinde bulunan hanehalkı finansal kaldıraç oranının son yıllarda gösterdiği kademeli düşüş eğilimi salgın döneminde sona ermiş, kaldıraç oranı mevcut Rapor döneminde yüzde 36 seviyesinde yatay bir seyir izlemiştir. Diğer taraftan, Türkiye’de yüzde 18 civarında olan hanehalkı borcunun GSYİH’ye oranı, yüzde 51 seviyesindeki GOÜ ortalamasının altında seyretmeye devam etmektedir. Genel Değerlendirme 2 Salgının firmaların nakit akışı ve hanehalkının borç ödeme kapasitesi kanalıyla bankacılık sektörü aktif kalitesi görünümü üzerindeki olası etkileri, alınan kapsamlı politika tedbirleriyle sınırlandırılmıştır. Kredi taksitlerinin ötelenmesi, TGA ve yakın izlemedeki krediler için gecikme sürelerinin belirlenen bir dönem için uzatılması, KGF teminatlı krediler gibi tedbir ve uygulamalar sonucu TGA bakiyesi yataya yakın seyretmiş, kredi bakiyesi kuvvetli bir şekilde artmış ve sektörün TGA oranı 2021 yılı Mart ayı itibarıyla yüzde 3,8 seviyesine gerilemiştir.

Bankacılık sektörünün kısa ve uzun vadeli likidite pozisyonları güçlü görünümünü korumaktadır. Likidite karşılama oranları (LKO) yasal alt limitlerin oldukça üstünde olup, sektörün kredi/mevduat (K/M) oranı 2021 yılı Nisan ayı itibarıyla yüzde 100 seviyesinde dengeli bir seyir izlemektedir. Mevcut Rapor döneminde küresel ve yurt içi gelişmelere bağlı olarak artan risk primine karşın bankalar yurt dışı borçlanma piyasasında sendikasyon kredilerini önceki yılın aynı dönemine göre benzer maliyetlerle ve yüzde 100’ün üzerinde yenilemektedir.

Bankacılık sektörü kârlılığında mevcut Rapor döneminde görülen gerilemede, net ücret ve komisyon gelirleri ile artan fonlama maliyetleri üzerinden net faiz gelirlerindeki düşüş etkili olmuştur. Aktif-pasif vade farkı ve 2020 yılında kullanılan düşük faizli krediler kaynaklı olarak net faiz gelirlerinde görülen düşüş, güçlü kredi büyümesi kaynaklı hacim etkisiyle bir miktar dengelenmiştir. 2021 yılı ilk çeyreğinde net ücret ve komisyon gelirleri kârlılığı desteklerken, önümüzdeki dönemde kredilerdeki yeniden fiyatlama sürecinin devamıyla birlikte net faiz marjı kanalından gelen kârlılığı sınırlayıcı etkinin hafifleyeceği öngörülmektedir. Bankacılık sektörü sermaye yapısı güçlü görünümünü korumaktadır.

Finansal İstikrar Raporunun temel göstergeler kullanılarak hesaplanan Makrofinansal Görünüm Endeksi, 2020 yılı ilk yarısında küresel salgının olumsuz etkileri sonucunda geriledikten sonra izleyen dönemde kademeli şekilde toparlanarak 2021 yılı ilk çeyreği itibarıyla tarihsel ortalamasının üzerine çıkmıştır (Grafik I.1).

**Grafik I.1: Makrofinansal Görünüm Endeksi (Standardize Endeks ve Katkılar)**

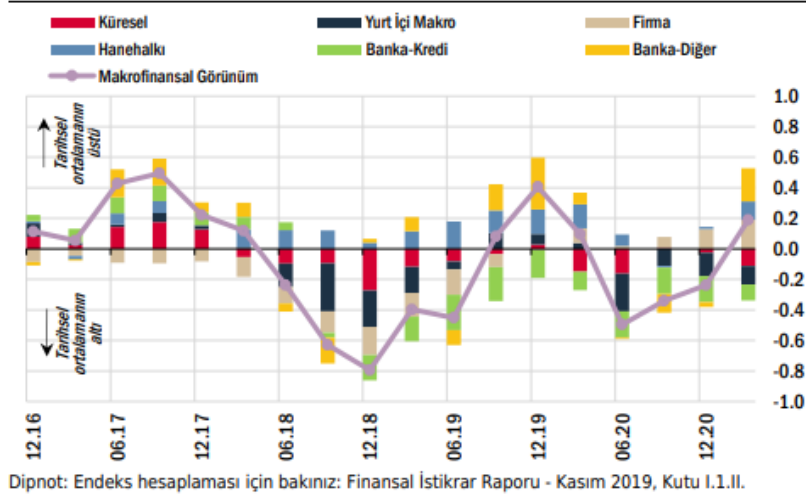

Son iki çeyrek itibarıyla krediler ve bankacılık sistemi bilanço sağlamlık göstergeleri ile firma kesimi ve hanehalkı finansal gelişmeleri daha destekleyici bir konumda olmuştur. Küresel finansal koşullar bu dönemde olumsuz yönde gelişirken, yurt içi makroekonomik ortam iktisadi faaliyette kaydedilen güçlü seyir ile bir miktar iyileşirken enflasyon ve cari dengeye yönelik riskler önemini korumuştur. Yılın geri kalanında sıkı parasal duruşun etkilerinin belirginleşmesiyle cari dengede ve enflasyon görünümünde beklenen iyileşme makrofinansal istikrarı destekleyecektir. Fiyatlar genel düzeyinde sağlanacak istikrar, ülke risk primlerinde düşüş, ters para ikamesinin başlaması, döviz rezervlerinin artış eğilimine girmesi ve finansman maliyetlerinin kalıcı olarak gerilemesi yoluyla önümüzdeki dönemde makroekonomik ve finansal istikrarı olumlu etkileyecektir.

### 3.3. 2021 Yılı II. Çeyrek Gayrimenkul Piyasası<sup>3</sup>

2021 ikinci çeyrekte dünya genelinde COVID-19 salgını hız keserken, ülkeden ülkeye ayrışma olsa da aşılamanın yaygınlaştığı görülmüştür. Bununla birlikte, bazı ülkelerde delta varyantı kaynaklı olarak vaka sayılarının artışı hızlanırken, bazı ürünlerin üretiminde aksamalar yaşanmıştır. Öte yandan, ikinci çeyrekte küresel ölçekte artan enflasyonist riskler gelişmekte olan ekonomilerin para politikası faizlerinde normalleşmeyi getirmiştir. Bazı gelişmekte olan ekonomilerde faizler artırılırken, piyasalarda belirsizliklerin azalmasına bağlı oynaklıklar gerilemiştir.

<sup>4</sup> GYODER Göstergesi Türkiye Gayrimenkul Sektörü 2021 2.Çeyrek Raporundan derlenmiştir.



Ancak, Haziran ayının sonlarına doğru bazı ekonomilerde delta varyantı ile COVID-19 yeni vaka sayılarında hızlanma yaşanırken, risk iştahında kırılğan bir görünüm ortaya çıkmıştır.

Küresel eğilimlerle uyumlu olarak, Türkiye’de aşılama hızlanırken, COVID-19 vaka sayıları yavaşlamıştır. Temmuz ayında ise yine küresel eğilimlerle uyumlu olarak delta varyantlı COVID-19 vaka sayılarında hızlı artışlar yaşanmıştır. İlk çeyrek büyüme verileri salgın süresince sunulan parasal ve mali desteklerin devam eden etkisi ve yurtdışı talebin gücünü artırarak koruması ile güçlü bir performansa işaret etmiştir. 2021 yılı ilk çeyrekte gayri safi yurtiçi hasıla (GSYH) güçlü büyüme kaydetmiştir. Takvim ve mevsim etkisinden arındırılmış verilere göre GSYH bir önceki döneme göre %1,7 büyürken, takvim etkisinden arındırılmış yıllık büyüme hızı %7,3, arındırılmamış verilerde %7 olarak gerçekleşmiştir. Bu sonuçlarla yıllıklandırılmış büyüme performansı %1,8’den %2,4’e hızlanmıştır. Dolar bazında GSYH ise 2020 sonundaki 717,4 milyar dolardan 728,5 milyar dolara yükselmiştir. Harcamalar tarafında büyümeye en yüksek katkı özel sektör tüketiminden gelirken, faaliyet kollarının tamamında yıllık olarak büyüme kaydedilmiştir.

#### Harcamalar Yöntemiyle Cari Fiyatlarla Gayri Safi Yurtiçi Hasıla

Yıl	GSYH (milyon TL)	Kişi Başı Gelir (TL)	GSYH (milyon Dolar)	Kişi Başı Gelir (Dolar)	Büyüme** (%)	Yıl İçi Ortalama Kur (Dolar/TL)
2015	2.350.941	30.056	861.467	11.085	6,10	2,73
2016	2.626.560	33.131	862.744	10.964	3,30	3,04
2017	3.133.704	39.019	852.618	10.696	7,50	3,68
2018	3.758.316	46.167	797.124	9.792	3,00	4,71
2019	4.320.191	52.316	760.778	9.213	0,90	5,68
2020	5.047.909	60.537	717.049	8.599	1,80	7,04
2021*	1.386.347	-	188.065	-	7,00	7,37

GSYH Kümülatif olarak baktığımızda 4. çeyrek sonu itibarıyla zincirlenmiş hacim endeksi olarak (2009=100) bir önceki yılın aynı dönemine göre %1,76 arttı.

Kaynak: TÜİK

\*1.Çeyrek sonu verisidir.

\*\*Zincirlenmiş hacim endeksi olarak (2009=100)

2021 ikinci çeyreğe ilişkin öncü veriler ekonomideki yavaşlamanın sınırlı olduğuna işaret etmektedirler. Sanayi üretimi Nisan ayında %0,8 daraldıktan sonra Mayıs ayında %1,3 büyümüştür. Aynı dönemde perakende satışlarda sırasıyla %5,8 ve %6,1 oranında düşüşler yaşanmıştır. Öte yandan, ciro endeksleri Nisan’da %1,3 daralırken, Mayıs ayında %3,3 artmıştır. İşgücü piyasasında ise salgın ve kısıtlama tedbirleri nedeniyle karışık bir tablo ortaya çıkmıştır. Mevsimsellikten arındırılmış verilere göre 2021 Mart’ta %13,2 olan işsizlik oranı Nisan’da %13,8’e yükseldikten sonra Mayıs’ta yeniden %13,2’ye inmiştir.

Geniş tanımlı işsizlik göstergeleri Mayıs ayında hafif gerilese de yüksek seviyesini korumuştur. Nisan ve Mayıs ayının ilk yarısındaki kapanma tedbirleri iç talepte yavaşlamaya işaret etse de Haziran ayındaki normalleşme süreci iç talebi desteklemiştir. Bu sonuçlarla imalat sanayi satın alma yöneticileri endeksi (PMI), kapasite kullanım oranı, güven endeksleri ve bankacılık sektörü kredi hacmi Haziran ve Temmuz ilk ayı sonuçları, iç talepteki zayıflamanın sınırlı kaldığını, dış talebin ekonomik aktiviteyi desteklemeye devam ettiğini teyit etmiştir.

2021 ikinci çeyrekte döviz kuru gelişmeleri ve küresel emtia fiyatlarının tetiklediği birikimli maliyetlerle enflasyonda dalgalı bir seyir gözlenmiştir. 2021 Mart'ta %16,2 olan genel tüketici fiyatları endeksi (TÜFE) yıllık enflasyonu Nisan'da %17,1'e yükseldikten sonra Mayıs ayında %16,6'ya inmiştir. Ancak Haziran'da yeniden hızlanarak %17,5'e çıkmıştır. Aynı dönemde çekirdek enflasyon (C endeks) %16,9'dan Nisan'da %17,8'e yükselmiş, Mayıs'ta %17,0'a inmiştir. Haziran'da ise %17,5 seviyesinde gerçekleşmiştir. 2021 Mart'ta %31,2 olan genel yurtiçi üretici fiyatları endeksi (Yi-ÜFE) yıllık enflasyonu ikinci çeyrekte kesintisiz yükselmiş ve Haziran itibarıyla %42,9 değerini almıştır. Önümüzdeki dönemde maliyet unsurlarının yanında kamu fiyat ayarlamaları, birikimli maliyetler ve yüksek beklentiler enflasyonda yukarı yönlü riskleri canlı tutmaktadır.

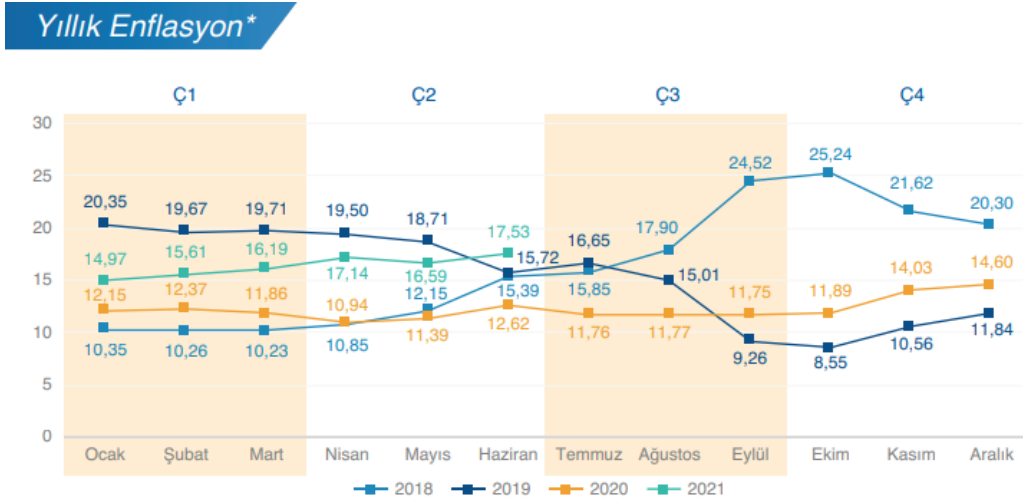

Tüketici fiyat endeksi'nde (TÜFE) 2021 yılı Haziran ayında bir önceki aya göre %1,94, bir önceki yılın Aralık ayına göre %8,5, bir önceki yılın aynı ayına göre %17,53 ve on iki aylık ortalamalara göre %14,55 artış gerçekleşti.

Kaynak: TÜİK  
\*Bir önceki yılın aynı ayına göre değişim

## **Konut**

Enflasyon görünümü üzerindeki yukarı yönlü riskler nedeniyle TCMB Mart ayından bu yana politika faizini %19,0 seviyesinde sabit tutarken, enflasyonda belirgin düşüş sağlanana kadar mevcut duruşun kararlılıkla sürdürüleceği yinelenmiştir. Bununla birlikte TCMB, Temmuz ayı başında parasal aktarım mekanizmasının etkinliğinin artırılması amacıyla yabancı para zorunlu karşılıklarda önemli değişikliklere gitmiştir. Aynı zamanda Temmuz başında Bankacılık Düzenleme ve Denetleme Kurulu ilgili kurumlarla koordineli olarak bir dizi makro ihtiyati tedbir adımı atmıştır.

2021 yılı ikinci çeyrek konut satışları, bir önceki çeyreğe göre yaklaşık %10,2 oranında bir artış göstererek 289.760 adet olmuştur. Konut satışlarında geçen yılın aynı dönemine göre ise %2,1 artış gözlemlenmiştir.

İlk satışlar bir önceki çeyreğe göre %8,9 oranında artış göstermiş ve 87.508 adet olarak gerçekleşmiştir. Bu veri, ilk satışların çeyreklik bazda en düşük ikinci verisi olmuştur. İkinci el satışlarda %10,7 artış görülmüş olup ikinci çeyrekte 202.252 adet ikinci el konut el değiştirmiştir. İlk satışların toplam satışlar içerisindeki oranı ise %30,2'ye gerilemiştir. Konut kredisi faiz oranlarında sınırlı bir gerileme görülmesine karşın ikinci çeyrekte ipotekli satışlarda bir önceki çeyreğe göre %20,6 artış görülmüştür. 56.952 adet konut ipotekli olarak satılırken diğer satışlar 232.808 adet olarak gerçekleşmiştir. Geçen yılın aynı dönemine göre ise konut kredisi faiz oranlarında indirimlerin başladığı haziran ayındaki ipotekli satışların da etkisiyle, ipotekli satışlarda %58,5 gerileme görülürken diğer satışlar %58,7 artış kaydetmiştir.

Konut fiyatları nisan ayında veri tarihindeki en yüksek artış olan %32,39'a ulaşmış olup baz etkisinin devreye girmesiyle mayıs ayı itibarıyla %29,07'ye gerilemiştir. Yeni konut fiyat endeksi ise mayıs ayında %32,27 olmuştur. Bununla birlikte, mayıs ayı itibarıyla, reel olarak konut fiyatlarının getirisi %10,7'ye, yeni konut fiyatlarında %13,4'e gerilemiştir. Yabancılara yapılan satışlar ise bir önceki çeyreğe göre %7,2 oranında artış kaydetmiştir. İkinci çeyrekte yabancılara 10.601 adet, ilk altı aylık dönemde ise 20.488 adet satış gerçekleşmiştir. Her iki veri de veri setindeki en yüksek satış sayıları olmuştur. İkinci çeyrekte yabancılara yapılan konut satışlarında ilk sırada %48,0 pay ile İstanbul yer alırken, ikinci sırada %19,9 pay ile Antalya bulunmaktadır.

## Çeyrek Bazda Konut Satışları (adet)

	İlk Satış	İkinci El Satış	Toplam Satış	İpotekli Satış	Toplam Konut Satışları İçinde İpotekli Konut Satışlarının Payı (%)
Ç1'17	145.826	179.954	325.780	125.093	38,4
Ç2'17	150.397	178.186	328.583	120.282	36,6
Ç3'17	180.466	195.899	376.365	117.852	31,3
Ç4'17	183.009	195.577	378.586	109.872	29,0
<b>2017 Toplam</b>	<b>659.698</b>	<b>749.616</b>	<b>1.409.314</b>	<b>473.099</b>	<b>33,6</b>
Ç1'18	138.777	165.100	303.877	89.380	29,4
Ç2'18	160.100	182.055	342.155	112.425	32,9
Ç3'18	167.198	189.161	356.359	54.478	15,3
Ç4'18	185.497	187.510	373.007	20.537	5,5
<b>2018 Toplam</b>	<b>651.572</b>	<b>723.826</b>	<b>1.375.398</b>	<b>276.820</b>	<b>20,1</b>
Ç1'19	107.859	148.574	256.433	38.189	14,9
Ç2'19	98.295	151.068	249.363	44.696	17,9
Ç3'19	130.958	228.719	359.677	105.023	29,2
Ç4'19	174.570	308.686	483.256	144.600	29,9
<b>2019 Toplam</b>	<b>511.682</b>	<b>837.047</b>	<b>1.348.729</b>	<b>332.508</b>	<b>24,7</b>
Ç1'20	107.432	233.606	341.038	129.299	37,9
Ç2'20	90.340	193.391	283.731	137.075	48,3
Ç3'20	161.436	375.073	536.509	242.316	45,2
Ç4'20	110.532	227.506	338.038	64.647	19,1
<b>2020 Toplam</b>	<b>469.740</b>	<b>1.029.576</b>	<b>1.499.316</b>	<b>573.337</b>	<b>38,2</b>
Ç1'21	80.370	182.680	263.050	47.216	17,9
Ç2'21	87.508	202.252	289.760	56.952	19,7

2021 yılı 2. Çeyrek verileri bir önceki yılın aynı dönemine göre %2,12 artarak 289 bin 760 adet oldu.

Kaynak: TÜİK

İlk Satış: Konut üreticisi tarafından veya üreticisiyle aml karşılığı aralayan kişiler tarafından bir konutun ilk defa satılması.  
İkinci el satış: İlk satıştan ev alan kişilerin bu konutu tekrar başka bir kişiye satması.

### Konut Kredileri

2020 yılı Eylül ayında başlayan konut kredisi faiz oranlarındaki artış trendi, 2021 yılı Haziran ayı sonuna kadar devam etmiştir. 2020 yılı Eylül ayı başında artış trendine giren ve %1,08 seviyesinde gerçekleşen konut kredisi faiz oranı, 2021 yılı Haziran ayında %1,39 seviyesine yükselmiştir. Aynı şekilde 2020 Eylül ayı başında artış trendine giren ve %13,80 olan yıllık faiz oranı ise, 2021 yılı Haziran ayı sonunda 4,20 puan artarak %18,00 seviyesine yükselmiştir.

2021 yılı Mayıs ayı sonunda konut kredisi hacmi 275,1 milyar TL seviyesinde gerçekleşti. Kamu mevduat bankalarının toplam konut kredisi hacmi içindeki payı 2020 Mayıs ayında %57,30 seviyesindeyken, 2021 yılı Mayıs ayında %62,07' ye yükselmiştir. Mayıs 2021'de bir önceki yılın aynı dönemine göre, Yerli Özel bankaların payı %20,62'den %17,40'a, Yabancı Mevduat bankalarının payı ise %14,38'den %11,7'ye düşüş göstermiştir. Takipteki konut kredilerinin toplam konut kredilerine oranı 2018 Eylül başından itibaren artış trendine girerken, Ekim 2019 itibarıyla düşüş trendi başlamış olup 2021 Mayıs ayı itibarıyla %0,30 olarak gerçekleşmiştir.

Toplam tüketici kredileri ise Mayıs ayında 695,7 milyar TL seviyesinde seyretti. 2020 yılı Mayıs ayında %39 olan Konut kredilerinin toplam tüketici kredilerindeki payı Mayıs 2021 itibarıyla 0,5 puan artarak %39,5 olarak gerçekleşti. Toplam krediler yaklaşık 3,855 trilyon TL tutarında seyrederken, bireysel kredilerin toplam krediler içindeki payı %22,1 oldu. Bu oran 2020 Mayıs ayında %20,5 seviyesindeydi.

### **Ofis ve Ticari Gayrimenkul**

2020 yılında ortaya çıkan Kovid-19 pandemisi ile evden/ uzaktan çalışmanın artması, ofis pazarının esneklik ve üretkenlik üzerine yeniden şekillenmesine ve şirketlerin bu doğrultuda stratejiler geliştirmesine yol açmıştır. Pandemi sonrasında ofis alanlarının şirketlerin organizasyon yapısı ve çalışma prensiplerinde önemli bir parçası olmaya devam ettiği görülmektedir.

Hibrit çalışma modeline yoğunlaşılırken, sosyal mesafe ve hijyen kriterleri doğrultusunda sağlıklı çalışma alanları ihtiyacı nitelikli ve yüksek kaliteli ofis mekanlarına olan talebi arttırmaktadır. Ofis mekânlarında nicelikten çok nitelik ön plana çıkarak üretkenliği teşvik eden, inovasyon, sosyalleşme, iş birliğini ve şirket kültürünün gelişmesini sağlayarak çalışanları en doğru mekanda bir araya getirme çabaları etkin alan kullanımı ile ofisin amacını şekillendirmektedir.

Ofis pazarında kiralama ve yatırım faaliyetleri üzerinde etkili olan diğer parametreler döviz kurunda yaşanan dalgalanmaların devam etmesi ve enflasyonun Haziran ayında yıllık bazda %14,55 seviyesine yükselmesi olarak sıralanabilir.

Pandemi ile geçen bir buçuk yıllık süre içerisinde birçok sektörde olduğu gibi ofis pazarında da belirgin değişimler yaşanmaktadır. Uzaktan çalışma alışkanlıklarının arttığı bu dönemde Şirketler Kovid-19 sonrasındaki çalışma şekilleri üzerine çalışmalar yapmaktadır. Bu

kapsamda ofis alanlarının niteliği, teknolojik altyapısı ve erişim hiç olmadığı kadar önemli hale gelmiştir.

2021 yılının ikinci çeyreğinde ofis pazarına yeni arz eklenmezken, İstanbul ofis pazarında genel arz 6,46 milyon m<sup>2</sup> olarak aynı seviyede kalmıştır. İkinci çeyrekte gerçekleşen toplam kiralama işlemi 54.336 m<sup>2</sup> olurken, geçen yılın aynı dönemine oranla önemli bir fark göstermemektedir. İşlemlerin %76 oranında büyük çoğunluğunu yeni kiralama anlaşmaları oluşturmuştur. Öte yandan işlemlerin %15'ini yenilemeler oluştururken, %8'i ise mal sahibi kullanıcıları tarafından gerçekleştirilmiştir.

Başlıca yeni kiralama işlemleri arasında; Inventus (11.311 m<sup>2</sup>, Koşuyolu Müstakil Bina), Penti (4.500 m<sup>2</sup>, Trump Tower), Nokia (3.560 m<sup>2</sup>, Nidakule Ataşehir Güney), Han Spaces (3.150 m<sup>2</sup>, Nidakule Ataşehir Güney), ABB (2.850 m<sup>2</sup>, Hilltown Küçükyalı), Tezman Holding (1.840 m<sup>2</sup>, DLP1) ve DHL Lojistik (1.212 m<sup>2</sup>, Büyükhanlı Plaza) yer almaktadır. Boşluk oranı 2021 yılının ikinci çeyreğinde küçük bir azalma ile %22,5 olarak kaydedilmiştir.

Yılın ilk çeyreğinde kaydedilen büyük çaplı yatırım işlemi bünyesinde AND Plaza'nın bulunduğu AND Anadolu Gayrimenkul Yatırımları A.Ş.'nin %100 oranındaki hisselerinin Maher Yatırım Holding A.Ş.'nin iştiraki olan Quick Sigorta A.Ş. ve Corpus Sigorta A.Ş. Şirketlerine satışı olarak kaydedilmiştir. Bunun dışında gerçekleşen diğer büyük işlem ise Körfez Enerji Sanayi ve Ticaret A.Ş., Yeşil GYO'nun Zeytinburnu'nda bulunan Yeşil Plaza'daki %50'lik payını ₺180 milyon karşılığında satın almasıdır. Yatırım işlemlerinin orta vadede hareketlenmesi beklenmektedir.

Küresel çapta öneme sahip İstanbul Uluslararası Finans Merkezi'nin (İFM), 2022 yılında tamamlanmasıyla pazara yaklaşık 1,5 milyon m<sup>2</sup> arz eklenecektir. Bu arzın yaklaşık %50'si kamu bankaları ve finansal kurumlar tarafından kullanılacaktır. Yatırım ortamının fırsatçı alıcılar tarafından orta vadede ivmelenmesi beklenmektedir.

## **AVM**

İstanbul %37 oranında pay ile mevcut arzın çoğunluğuna ev sahipliği yapmaktadır. Diğer yandan, ülke genelinde 30 alışveriş merkezinde yaklaşık 924 bin m<sup>2</sup> inşaat halinde olan kiralabilir alan bulunmaktadır. 2022 yılı sonu itibarıyla tamamlanması planlanan projeler ile birlikte Türkiye genelinde toplam arzın 14,5 milyon m<sup>2</sup> seviyesini aşması beklenmektedir.

Organize perakende yoğunluğu ülke genelinde 1.000 kişi başına 163 m<sup>2</sup> kiralabilir alan olarak kayıt altına alınırken, İstanbul 330 m<sup>2</sup> ile ülke ortalamasının iki katı üzerinde perakende yoğunluğuna sahip konumdadır. Ankara ise 299 m<sup>2</sup> perakende yoğunluğu ile öne çıkan şehirler arasındadır.

### **3.4. Gayrimenkulün Bulunduğu Bölgenin Analizi**

#### **3.4.1 İstanbul İli<sup>4</sup>**

İstanbul Türkiye'nin kuzeybatısında, Marmara kıyısı ve Boğaziçi boyunca, Haliç'i çevreleyecek şekilde kurulmuştur. İstanbul kıtalararası bir şehir olup, Avrupa'daki bölümüne Avrupa Yakası veya Rumeli Yakası, Asya'daki bölümüne ise Anadolu Yakası denir. İlin sınırları içerisinde ise büyükşehir belediyesi ile birlikte toplam 40 belediye bulunmaktadır.



İstanbul 41° K, 29° D koordinatlarında yer alır. Batıda Çatalca Yarımadası, doğuda Kocaeli Yarımadası'ndan oluşur. Kuzeyde Karadeniz, güneyde Marmara Denizi ve ortada İstanbul Boğazi'nden oluşan kent, kuzeybatıda Tekirdağ'a bağlı Saray, batıda Tekirdağ'a bağlı Çerkezköy, Tekirdağ, Çorlu, Tekirdağ, güneybatıda Tekirdağ'a bağlı Marmara Ereğlisi, kuzeydoğuda Kocaeli'ne bağlı Kandıra, doğuda Kocaeli'ne bağlı Körfez, güneydoğuda Kocaeli'ne bağlı Gebze ilçeleri ile komşudur. Kentin ortasındaki İstanbul Boğazi ise bu iki kıtayı birleştirir. Boğazdaki, 15 Temmuz Şehitler, Fatih Sultan Mehmet ve Yavuz Sultan Selim Köprüleri kentin iki yakasını birbirine bağlar.

İstanbul'a, yakın yerde bulunan Kuzey Anadolu Fay Hattı, Kuzey Anadolu'dan başlayarak Marmara Denizi'ne kadar uzanır. İki tektonik plaka olan Avrasya ve Afrika birbirlerini iterler ve buda fayın hareket etmesine sebep olur. Bu fay hattı nedeniyle bölgede tarih boyunca çok şiddetli depremler meydana gelmiştir.

İstanbul'un iklimi, Karadeniz iklimi ile Akdeniz iklimi arasında geçiş özelliği gösteren bir iklimdir, dolayısıyla İstanbul'un iklimi ılımandır. İstanbul'un yazları sıcak ve nemli; kışları soğuk, yağışlı ve bazen karlıdır. Kış aylarındaki ortalama sıcaklık 2 °C ile 9 °C civarındadır ve genelde yağmur ve karla karışık yağmur görülür. Yaz aylarındaki ortalama sıcaklık 18 °C ile 28 °C civarındadır ve genelde yağmur ve sel görülür.

Çok zengin bir bitki topluluğuna sahip olan İstanbul yöresinde şimşir, meşe, çınar, kayın, gürgen, akçaağaç, kestane, çam, ladin ve servi gibi 2500 kadar bitki türü yetişir. Bu bitkilerden bir kısmı bu yöreye endemiktir.

---

<sup>4</sup> İl hakkında bilgiler ve görseller çeşitli internet sitelerinden derlenmiştir.

İstanbul'un tarihi semtlerinden batıya ve kuzeye gidildikçe büyük bir farklılaşma görülür. En yüksek gökdelenler ve ofis binaları Avrupa Yakası'nda özellikle Levent, Mecidiyeköy ve Maslak'ta toplanırken, Anadolu Yakası'nda ise Kadıköy İlçesi'ndeki Kozyatağı Mahallesi dikkat çeker.

20. Yüzyılda doğudan batıya büyük bir göçün başlaması şehirdeki gecekondulaşmaya büyük bir hız kazanmıştır. Kaçak olarak hazine veya özel arazilere yapılan bu binalar, kısa sürede ve düşük kalitede yapılır. Gecekondu, çarpık kentleşmeye büyük ölçüde neden olmaktadır.

Türkiye İstatistik Kurumu'nun (TÜİK) hazırlamış olduğu 2020 yılı Adrese Dayalı Nüfus Kayıt Sistemi (ADNKS) sonuçlarına göre İstanbul'un (İstanbul Büyükşehir Belediyesi ve bağlı belediyelerin sınırları içindeki nüfus) nüfusu 15 milyon 462 bin 452 kişidir.

İstanbul'un 14'ü Anadolu Yakasında, 25'i Avrupa Yakasında olmak üzere toplam 39 ilçesi vardır. İstanbul'un 39 ilçesi nüfus sayısı bakımından 2020 yılı verilerine göre incelendiğinde en yüksek nüfusa sahip ilçesi Esenyurt (957.398), en az nüfusa sahip ilçesi de Adalar (16.033) olmuştur.

Yıl	İstanbul Nüfusu	Erkek Nüfusu	Kadın Nüfusu
2020	15.462.452	7.750.836	7.711.616
2019	15.519.267	7.790.256	7.729.011
2018	15.067.724	7.542.231	7.525.493
2017	15.029.231	7.529.491	7.499.740
2016	14.804.116	7.424.390	7.379.726
2015	14.657.434	7.360.499	7.296.935
2014	14.377.018	7.221.158	7.155.860
2013	14.160.467	7.115.721	7.044.746
2012	13.854.740	6.956.908	6.897.832
2011	13.624.240	6.845.981	6.778.259
2010	13.255.685	6.655.094	6.600.591
2009	12.915.158	6.498.997	6.416.161
2008	12.697.164	6.386.772	6.310.392
2007	12.573.836	6.291.763	6.282.073

İstanbul, kara ve deniz ticaret yollarının bir kavşağı olması ve stratejik konumu nedeniyle Türkiye'de ekonomik yaşamın merkezi olmuştur. Şehir aynı zamanda en büyük sanayi merkezidir. Türkiye'deki sanayi istihdamının %20'sini karşılamaktadır. Yaklaşık olarak %38'lik endüstriyel alana sahiptir. İstanbul'un tarihi, anıtlar ve yapıtların fazlalığı ve Boğaz'a sahip olması nedeniyle gözde turizm merkezlerinden biridir.



### 3.4.2. Küçükçekmece İlçesi<sup>5</sup>

Küçükçekmece, İstanbul'un batısında aynı adlı gölün çevresinde kurulmuş bir ilçedir. Batısında Avcılar ve Küçükçekmece gölü Kuzeyinde Başakşehir Doğusunda Bahçelievler ve Bağcılar Güneyinde Bakırköy ve Marmara Denizi vardır. 1987 yılında, ikisi köy (Kayabaşı ve Şamlar), 25'i mahalle olmak üzere toplam 27 yerleşim yeri Bakırköy İlçesinden ayrılarak kurulmuştur. 2009 itibarıyla 21 mahalleden oluşmaktadır. İstanbul'un 39 ilçesi arasında yaşam kalitesi endeksi sıralamasında 12. sıradadır. Marmara Denizi ve adını verdiği Küçükçekmece Gölüne kıyısı vardır.

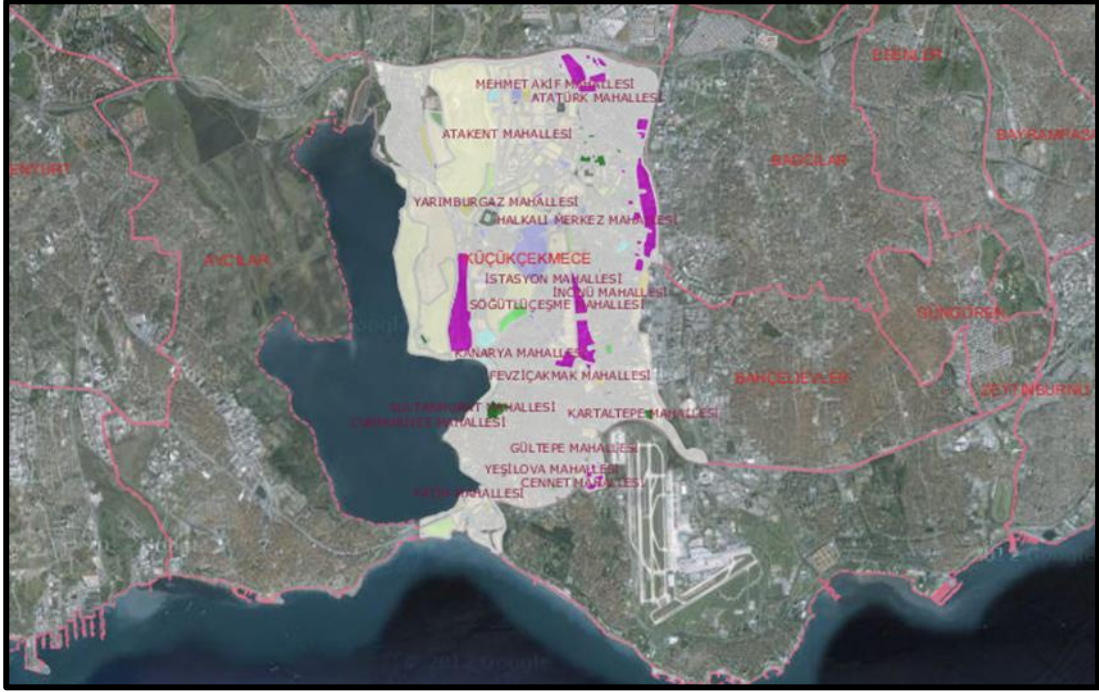

#### **Nüfusu**

2020 yılı adrese dayalı nüfus sayımına göre ilçe nüfusu 789.633 kişidir. İlçenin toplam nüfusunun 395.884'ü erkek, 393.749'u kadındır.

<sup>5</sup> İlçe hakkındaki bilgiler ve görseller çeşitli internet sitelerinden derlenerek hazırlanmıştır.

## **Etimoloji**

Küçükçekmece adının kaynağı konusunda, tarihçiler arasında değişik görüşler mevcuttur. Hakkı Raif Ayyıldız bir yazısında; bölgenin Küçükçekmece adını almasını şöyle anlatmaktadır: "Batağa gayet kalın kazıklar çakılmış ve aralarına halatlar gerilmiştir. Yolcular büyük bir sala dolar, salcılar da salı çeke çeke kanalın öte yakasına yüzdürüp götürürlerdi; bunlardan ötürüdür ki, iki gölün geçitlerine "Küçükçekmece" ve "Büyükçekmece" adları verilmiştir.

"Çekme" adı, bu bölgede olan çöküntülere bağlanmaktaysa da, gerçeğe en yakın varsayımın, göle giren balıkları tutmak için kanala konmuş olan ve yukarı çekilerek açılan kafesli setlerden dolayı verilmiş olduğu söylenebilir. Kaldı ki, eski Osmanlı Vakıf defterlerinde de bölge "Çekmek-i Küçük" olarak anılmaktadır.

## **Tarih**

Küçükçekmece ilçesinin tarihi bir bakıma İstanbul'un tarihidir. İstanbul'a egemen olan bir imparatorluk Küçükçekmece yöresinde egemen olmuştur. Küçükçekmece'nin yüksek kesimlerinde, bugün Tepeüstü denen bölgede Rhegion adlı bir antik şehir vardı. Roma İmparatorluğu'nu Bizans'a bağlayan en önemli yollarından Via Egnatia, Rhegion'dan geçirdi. Yüzyılın ortalarında büyük bir depremde, bu bölgenin yıkıldığı çeşitli kaynaklarda ifade edilmiştir.

Küçükçekmece İlçesi'nin en eski yerleşim yeri, Küçükçekmece gölünün kuzey kesiminde bulunan Yarımburgaz mağaralarıdır. Buralara Paleolitik Çağ'dan itibaren yerleşme başlamıştır. Tarihi Paleolitik çağa uzanan bu bölgedeki tarihi yerler, günümüz öncesi 730.000 ila 130.000 yılları arasında kapsayan Yarımburgaz Mağaraları, MÖ 2. yüzyıl ve MS 2. yüzyıllar arası Rhegion kitabeleri. Yavuz Sultan Selim'in has defterdarı Abdül Selami Bey Türbesi Tekke ve Zaviyesi, 17.Yüzyıl Mimar Sinan Köprüsü ve 18.Yüzyıl Küçükçekmece Meydanı Çeşmesi'dir. Cumhuriyet döneminde ise yoğun nüfus akımı 1950' den sonrasına rastlamaktadır.

## **Coğrafya**

Küçükçekmece geniş düzlükler halinde az dalgalı (engebeli) bir alana yayılmıştır. Deniz ve göl kıyılarında içerilere doğru yükseltiler artar. Kuzeydeki tepelerde yükseklik 200 metreyi bulur. Vadiler belirgin görünümündedir, ilçedeki gölün morfolojik (biçim) yapışı nedeniyle tam ve tipik bir lagün (yalı) gölüdür. Dünyada pek ender oluşan lagün göllerden birisidir ve bir doğa harikasıdır.

İlçe alanında kalan akarsular uzunlukları, kısa ve su rejimleri, debileri, düzensizdir. Bir kesimi hızlı kentleşme ve sanayileşme nedeniyle yerleşme ve sanayi alanları içinde kalmış oldukları için sanayi ve kentsel atıkları denize boşaltan derelere dönüştüler.

## **Sosyal hayat**

İlçenin büyük bir kısmında yer alan yapılaşmalar, imar planı ve teknik şartlara uygun yapılmaktadır. Genellikle ferdi yapılaşmanın görüldüğü ilçede, 1990'lardan başlayarak "toplu konut" yapılaşmaları da hızlanmıştır. Özellikle, TEM Otoyolunun bu bölgeden geçmesi, İkitelli ile İstanbul arasındaki ulaşım seçeneklerini arttırmıştır. Dahası ulaşım süresinin kısalması sonucu bölge önem kazanmaya başlamıştır. Öte yandan gözle görülür oranda yapılan Organize Sanayi Bölgesi yatırımları, buradaki sanayinin gelişimini de hızlandırmıştır.

Küçükçekmece ilçesi, esasen yoğun bir sanayi bölgesi niteliğindedir. İlçede 200'ün üzerinde büyük fabrika, sanayi-ticari siteleri ile ilçe sınırlarında bulunan Belediye'ye kayıtlı yaklaşık 10.000 sanayi işletmesi ve atölye mevcuttur. Bu nedenle de, nüfusun yoğunluğunun işçiler ve onların ailelerinden oluşturduğunu söyleyebiliriz.

İlçenin sınırları içinde, son dönemde yapılan 80.000 kişi kapasiteli Atatürk Olimpiyat Stadyumu ve 49 kooperatif ve 33.000 iş yeri bulunan İkitelli Organize Sanayi Bölgesi gibi yatırımlarla ilçe hızlı gelişimini sürdürmektedir.

## **Spor**

2009 yılından itibaren günümüze kadar faaliyetlerine devam eden ilçesini Türkiye Basketbol Federasyonu tarafından oynatılmakta olan İstanbul altyapı liglerinde temsil eden Küçükçekmece Basketbol Gençlik ve Spor Kulübü bulunmaktadır. İlçede Küçükçekmece Metin Oktay Stadyumu adlı bir futbol stadyumu yer alır.

## **Ulaşım**

TEM otoyolu ve E5'e yakınlığından dolayı ulaşım kolaydır. Tüm ilçede İETT seferleri mevcuttur. Bölgede Sefaköy semti metrobüse erişimin ana merkezi olup başta Kartaltepe olmak üzere Kemalpaşa, Gültepe, Yeşilova, Cennet ve Fatih Mahallelerinden metrobüse erişim mevcuttur. Ayrıca Raylı ulaşımında Marmaray banliyö hattı ilçeden geçmekte olup bu ilçede Küçükçekmece, Mustafa Kemal ve Halkalı olmak üzere 3 adet tren istasyonu bulunmaktadır. Daha öncesinde Halkalı - Sirkeci banliyö hattı işlerken bölgedeki istasyon sayısı 5 iken, hattın Marmaray kapsamında yenilemesi sırasında Kanarya, Soğuksu ve Menekşe istasyonları kaldırılmıştır. Tren hattı 13 Mart 2019 tarihinde tekrar açılmış ve Halkalı ve Gebze arasında saat 22:20'ye kadar hizmet vermektedir. Ayrıca Halkalı İstasyonundan Ankara ve Konya'ya hızlı tren seferleri yapılmaktadır.

## **BÖLÜM 4**

## **GAYRİMENKUL İLE İLGİLİ BİLGİLER**

### **4.1. Çevre ve Konum**

Rapora konusu; İstanbul İli, Küçükçekmece İlçesi, Halkalı Mahallesi 853 ada 10 no.lu parsel üzerinde yer alan Bizim Mahalle 1.Etap 3.Kısım Projesidir.

Rapora konu proje tapu kayıtlarına göre Halkalı Mahallesi'nde kayıtlı olup ilgili idaresinde büyük Halkalı Merkez Mahallesi sınırlarında kalmaktadır. Halkalı Merkez Mahallesi'nin güneyinde İnönü ve Söğütlüçeşme Mahalleleri, kuzeyinde Atakent Mahallesi, batısında İstasyon Mahallesi ve doğusunda Bağcılar İlçesi bulunmaktadır.

Rapora konu projenin bulunduğu bölgeye; Halkalı İstasyon Caddesi üzerinden ulaşılmaktadır. Turgut Özal Bulvarı'ndan, T.C.D.D. Halkalı İstasyonu'na ulaşım Halkalı İstasyon Caddesi üzerinden sağlanmaktadır. İnşaat çalışmaları devam eden rapora konu proje, Halkalı İstasyon Caddesi'nin güneyinde, 1250 Sokak'a cephelidir.

Projenin yakın çevresinde İstanbul Sebahattin Zaim Üniversitesi, Mehmet Akif Ersoy Göğüs Kalp Damar Cerrahisi Eğitim Araştırma Hastanesi, Acıbadem Mehmet Ali Aydınlar Üniversitesi Atakent Hastanesi ve T.C.D.D. Halkalı Tren İstasyonu yer almaktadır. Ayrıca yakın çevrede nitelikli konut projeleri ve boş parseller bulunmaktadır.

Projenin konumlu olduğu bölge Fatih Sultan Mehmet Köprüsü'ne 38 km., İstanbul Havalimanına yaklaşık 37 km., 15 Temmuz Şehitler Köprüsü'ne 28 km. Avrasya Köprüsü'ne 27 km. ve D100 Karayolu'na 9 km. mesafededir.



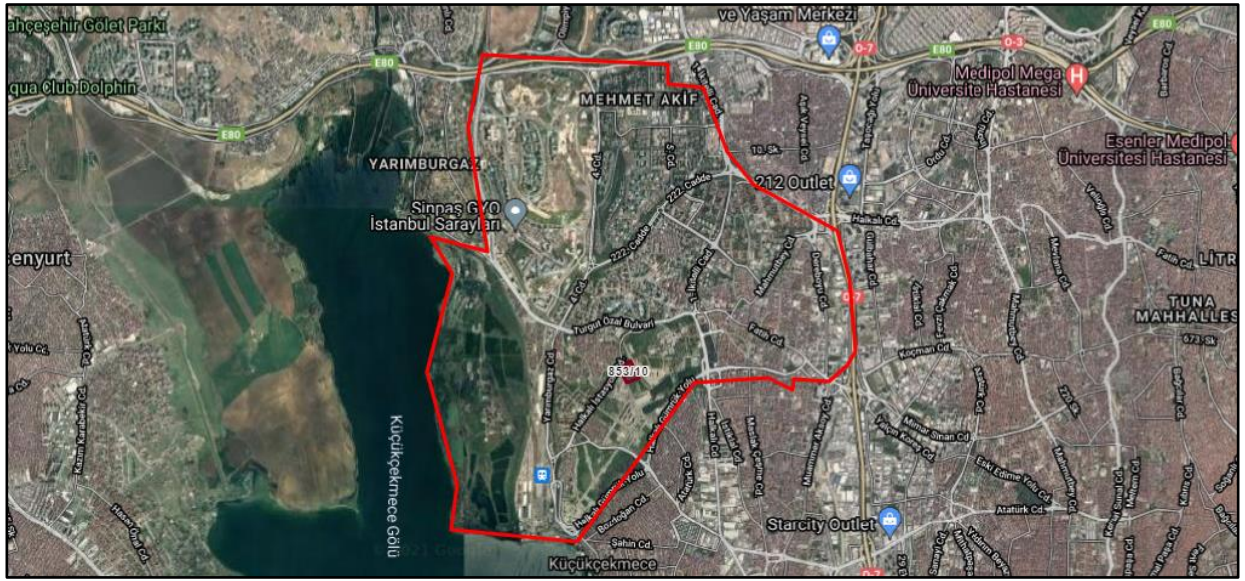
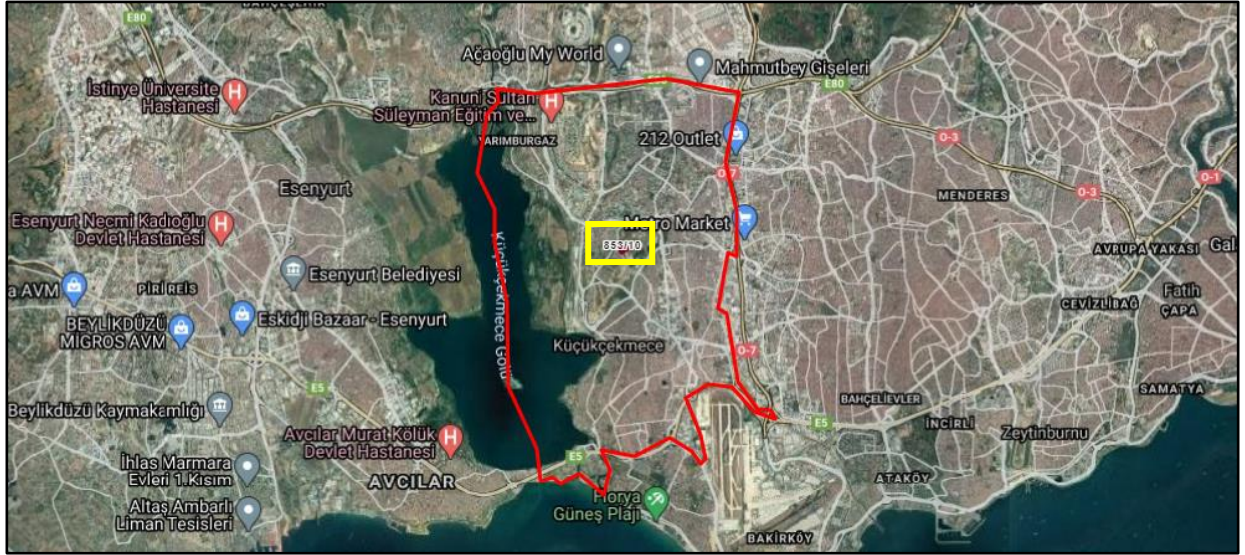

## 4.2. Gayrimenkulün Tapu Kaydı ve Mülkiyet Bilgisi

Rapora konu projede kat irtifakı kurulmamış olup rapor konusu projenin konumlu olduğu parselin tapu kayıt bilgileri TAKBİS sisteminden temin edilen tapu kayıt belgesine istinaden düzenlenmiş aşağıda tablo olarak gösterilmiştir. Söz konusu tapu kayıt belgesi raporumuz ekinde tarafınıza sunulmuştur.

**İli** : İstanbul  
**İlçesi** : Küçükçekmece  
**Mahallesi** : Halkalı  
**Maliki** : Emlak Konut Gayrimenkul Yatırım Ortaklığı Anonim Şirketi  
**Hissesi** : Tam  
**Tarih** : 18.6.2018  
**Yevmiye No** : 22133  
**Edinme Sebebi** : Satış

Sıra No	Ada No	Parsel No	Yüzölçümü (m <sup>2</sup> )	Niteliği	Cilt No	Sayfa No
1	853	10	29.936,61	Arsa	158	15706

### 4.2.1. Gayrimenkulün Takyidat Bilgisi

TKGM Tapu Kayıt Bilgi Sistemi'nden alınan 15.10.2021 tarihi itibarı ile alınan TAKBİS belgelerine ve ekspertiz tarihi itibarıyla ilgili müdürlükte edinilen bilgilere göre taşınmazın tapu kaydı üzerinde aşağıdaki takyidatlar bulunmaktadır.

#### **853 Ada 10 Parsel üzerinde;**

#### **Beyanlar Hanesi:**

- Açıklama: Kamu hizmetlerine ayrılan yerler ile Maliye Bakanlığınca değişik ihtiyaçlar için talep edilen taşınmazlar bedelsiz olarak Hazneye iade edilir. (14.07.2017 Tarih ve 25229 Yevmiye No)
- 6306 Sayılı Kanun gereğince riskli yapıdır. (27.02.2018 Tarih 6964 Yevmiye No)

Taşınmazın tapu kayıtlarında, beyanlar hanesinde yer alan “Açıklama: Kamu hizmetlerine ayrılan yerler ile Maliye Bakanlığı'nca değişik ihtiyaçlar için talep edilen taşınmazlar bedelsiz olarak Hazineye iade edilir.” beyan kaydı, parselin Maliye Hazinesi'ne kayıtlıyken T.C. Çevre ve Şehircilik Bakanlığı Toplu Konut İdaresi Başkanlığı (TOKİ) mülkiyetine geçmesi sebebiyle düşülmüş olup mevcut durumda taşınmazın mülkiyeti 18.06.2018 tarih 22133 yevmiye no.lu satış işlemiyle Emlak Konut Gayrimenkul Yatırım Ortaklığı Anonim Şirketi'ne geçmiştir.

Beyanlar hanesinde yer alan; “6306 Sayılı Kanun gereğince riskli yapıdır.” beyan kaydı imar uygulaması öncesi parsel üzerinde konumlu yapılardan gelmekte olup mevcut durumda parsel üzerinde riskli yapı bulunmamaktadır. Raporu konu taşınmazın üzerindeki beyanların, yukarıdaki detaylı açıklamalar dikkate alındığında Gayrimenkul Yatırım Ortaklıklarına İlişkin Esaslar Tebliği'nin 22. Maddesi'nin birinci fıkrasının (c) ve (j) bendlerinde belirtilen hükümlere göre taşınmazın devrine olumsuz etkisi bulunmadığına karar verilmiştir.

#### **4.3. Gayrimenkulün İmar Bilgisi**

Küçükçekmece Belediyesi İmar ve Şehircilik Müdürlüğü rapor konusu projenin konumlu olduğu bölgede planların, T.C. Çevre ve Şehircilik Bakanlığı Toplu Konut İdaresi Başkanlığı tarafından yapılması sebebiyle plan bilgisini tarafımızla paylaşmaktan imtina etmiş olup onaylı plan paftaları müşterimiz Emlak Konut Gayrimenkul Yatırım Ortaklığı A.Ş. den temin edilmiştir. Rapor konusu parsel, 01.11.2019-06.02.2020-25.06.2020 Tasdik Tarihli Halkalı Mahallesi Muhtelif Parseller (Eski 808 Ada 1 Parsel İle 853 Ada 6, 7 Ve 8 Parseller) Ve Tescil Harici Alanlara İlişkin 1/1000 Ölçekli Uygulama İmar Planı'nı kapsamında kalmaktadırlar. Parselin imar fonksiyonları ve yapılaşma şartları aşağıdaki tabloda sunulmuştur.

Plan ve plan notlarına göre parselin yapılaşma koşulları aşağıdaki gibidir. Plan notlarının tamamı rapor eklerinde sunulmuştur.

Sıra No	Ada No	Parsel No	Parsel Alanı (m <sup>2</sup> )	Tapu Kaydına Göre Niteliği	25.06.2020 Tasdik Tarihli Plan	
					İmar Fonk.	Yapılaşma Şartları
1	853	10	29.936,61	Arsa	TİCK-3	Emsal: 1,65 Yençok :Z+11 Kat

Rapor konusu taşınmazın onaylı plan paftaları Emlak Konut GYO A.Ş.'den temin edilmiş olup Küçükçekmece Belediyesi Plan ve Proje Müdürlüğü'nden ve Küçükçekmece Kent Rehberi üzerinden şifahi olarak ayrıca incelenmiştir. Onaylı plan paftaları ve plan notları rapor eklerinde detaylı olarak sunulmuş olup yukarıda parselin kent rehberi üzerinden alınan plan görseli sunulmuştur.

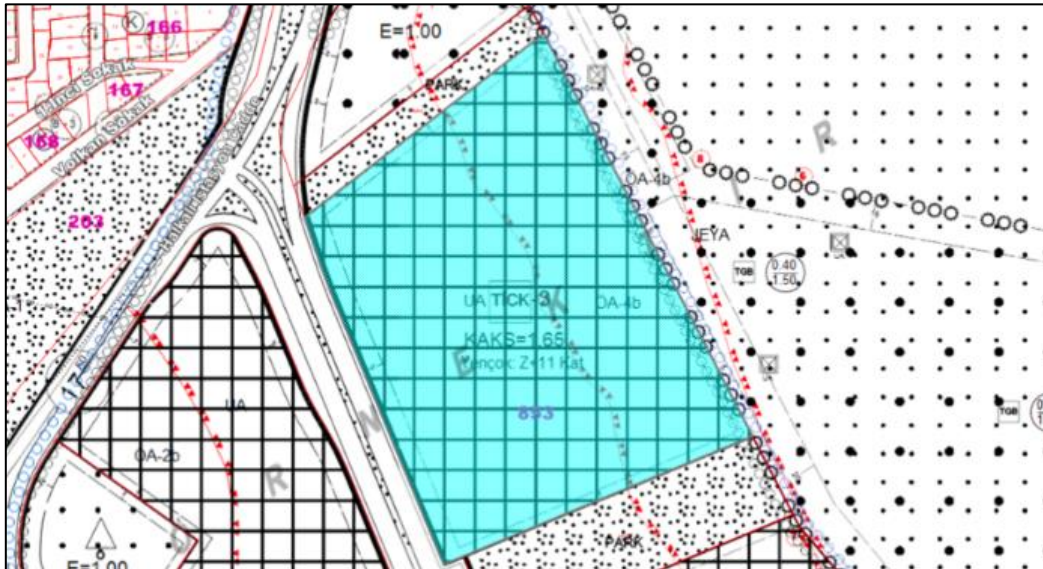

#### **4.4. Taşınmazların Son Üç Yıllık Dönemde Mülkiyet Ve Hukuki Durumundaki Değişiklikler**

##### **4.4.1 Tapu Müdürlüğü İncelemesi**

Yapılan incelemelerde rapor konusu projenin konumlu olduğu parsel ile ilişkin son üç yıl içerisindeki mülkiyet değişimleri aşağıda özetlenmiştir.

- Rapor konusu projenin konumlu olduğu parselin mülkiyeti Maliye Hazinesi adına kayıtlı iken 14.07.2017 tarih ve 25229 yevmiye no.lu satış işlemi ile T.C. Çevre ve Şehircilik Bakanlığı Toplu Konut İdaresi Başkanlığı (TOKİ) mülkiyetine geçmiştir.
- Rapora konu projenin konumlu olduğu parselin mülkiyeti T.C. Çevre ve Şehircilik Bakanlığı Toplu Konut İdaresi Başkanlığı (TOKİ) adına kayıtlı iken 18.06.2018 tarih ve 22133 yevmiye no.lu satış işlemi ile Emlak Konut GYO A.Ş. mülkiyetine geçmiştir.

##### **4.4.2 Belediye İncelemesi**

Yapılan incelemelerde rapor konusu projenin konumlu olduğu parsel ile ilişkin son üç yıl içerisindeki imar planındaki değişimler aşağıda özetlenmiştir.

- Rapor konusu taşınmaz 22.06.2005-11.04.2007-23.06.2008-17.01.2014-16.05.2014-14.07.2015-18.10.2015-18.10.2016-13.01.2017 15.08.2017 Tasdik Tarihli 1/1000 Ölçekli Halkalı Revizyon Uygulama İmar Planı ve Plan Tadilatları kapsamında eski 808 ada 1 parseli “Kısmen Üniversite Alanı, Kısmen Teknoloji Geliştirme Bölgesi Kısmen Yol Alanı’nda”, daha eski 853 ada 6 parsel iken “Üniversite Alanı” lejjantında kalmakta olduğu bilgisine ulaşılmıştır.
- Değerleme konusu parsel eski 808 ada 1 parsel ile 853 ada 6 parselin 08.04.2016 tarihinde 3194 No.lu İmar Kanunu’nun 18. Maddesi uyarınca imar uygulaması görmesi sonucu oluşmuş ve 06.06.2018 tarih ve 20861 yevmiye numarası ile tapuya tescil edilmiştir. Taşınmaz, 22.06.2005-15.08.2017-26.02.2018 Tasdik Tarihli 1/1000 ölçekli Halkalı Revizyon Uygulama İmar Planı Plan Notları Kapsamında Kalmakta İken, İstanbul İdare Bölge Mahkemesi Dördüncü İdare Dava Dairesi tarafından 2019/702 Esas ve 2019/1441 Karar Nolu mahkeme kararı ile 1/1000 ölçekli plan iptal edilmiştir.
- 15.08.2017 Tarihinde Çevre ve Şehircilik Bakanlığı'nca onaylanan, İstanbul ili, Küçükçekmece İlçesi, Halkalı Mahallesi, 808 ada, 1-2 Parsel ve 853 Ada, 6-7-8 Parseller ve yakın çevresine ilişkin, 1/100.000 Ölçekli Çevre Düzeni Planı Değişikliği, 1/5000 ölçekli NİP Değişikliği ve 1/1000 ölçekli UİP Değişikliği'nin, yürütmesinin durdurulması ve iptali talep edilmiş. İstanbul 12.İdare Mahkemesi 2018/523 Esas ve 2018/1965 Sayılı Kararı ve



yine İstanbul 12.İdare Mahkemesi 2018/381 Esas ve 2018/1966 Sayılı Kararı ile davalar planların iptali sebebiyle sonuçlanmıştır.

- Hâlihazırda 01.11.2019-06.02.2020-20.06.2020 Tasdik Tarihli Halkalı Mahallesi Muhtelif Parseller (Eski 808 Ada 1 Parsel İle 853 Ada 6, 7 Ve 8 Parseller) Ve Tescil Harici Alanlara İlişkin 1/1000 Ölçekli Uygulama İmar Planı kapsamındadır. Rapor konusu projenin konumlu olduğu parsel için mevcut plan koşulları, Halkalı Revizyon Uygulama İmar Planı'nda imar fonksiyonlarında ve yapılaşma koşullarında değişiklik yapılmamıştır.
- TMMOB Mimarlar Odası İstanbul Büyükşehir Şubesi Şehir Plancıları Odası (İstanbul Şubesi) tarafından açılan, İstanbul 11. İdare Mahkemesi 2020/147 Esas 2020/0158 sayılı dava; 01.11.2019 tarihinde Çevre ve Şehircilik Bakanlığı'nca onaylanan, İstanbul ili, Küçükçekmece İlçesi, Halkalı Mahallesi, muhtelif parseller (Eski 808 ada, 1 Parsel ve 853 Ada, 6 Parsel) ile tescil harici alana ilişkin, 1/5000 ölçekli NİP ve 1/1000 ölçekli UİP'nin, yürütmesinin durdurulması ve iptali talepli davadır. Emlak Konut GYO A.Ş. 08.07.2020 tarihinde davaya müdahil olmuştur. 10.03.2021 Tarihinde Emlak Konut GYO A.Ş. bilirkişi raporlarına itirazda bulunmuştur. Mahkeme süreci devam etmektedir.
- Küçükçekmece Belediyesi Başkanlığı tarafından açılan, İstanbul 3. İdare Mahkemesi 2020/437 Esas 2020/0168 sayılı dava; 01.11.2019 tarihinde Çevre ve Şehircilik Bakanlığı'nca onaylanan, İstanbul ili, Küçükçekmece İlçesi, Halkalı Mahallesi, muhtelif parseller (Eski 808 ada, 1 Parsel ve 853 Ada, 6 Parsel) ile tescil harici alana ilişkin, 1/5000 ölçekli NİP ve 1/1000 ölçekli UİP'nin, yürütmesinin durdurulması ve iptali talepli davadır. Emlak Konut GYO A.Ş. 30.07.2020 tarihinde davaya müdahil olmuştur. 14.06.2021 tarihinde, mahallinde keşif yapılmasına karar verilmiş ve keşif günü beklenmektedir. Mahkeme süreci devam etmektedir.
- İstanbul 5. İdare Mahkemesi 2020/703 Esas 2020/0169 sayılı dava; 01.11.2019 tarihinde Çevre ve Şehircilik Bakanlığı'nca onaylanan, İstanbul ili, Küçükçekmece İlçesi, Halkalı Mahallesi, muhtelif parseller (Eski 808 ada, 1 Parsel ve 853 Ada, 6 Parsel) ile tescil harici alana ilişkin, 1/5000 ölçekli NİP ve 1/1000 ölçekli UİP'nin, yürütmesinin durdurulması ve iptali talepli davadır. Emlak Konut GYO A.Ş. 05.08.2020 tarihinde davaya müdahil olmuştur. 25.08.2021 Tarihinde Emlak Konut GYO A.Ş. bilirkişi raporlarına itirazda bulunmuştur. Mahkeme süreci devam etmektedir.

Ada No	Parsel No	Parsel Alanı (m <sup>2</sup> )	01.11.2019 Tasdik Tarihli Plan		06.02.2020 Tasdik Tarihli Plan		25.06.2020 Tasdik Tarihli Plan	
			İmar Fonk.	Yapılaşma Şartları	İmar Fonk.	Yapılaşma Şartları	İmar Fonk.	Yapılaşma Şartları
853	10	29.936,61	TİCK-3	Emsal: 1,65 Yençok :Z+11 Kat	TİCK-3	Emsal: 1,65 Yençok :Z+11 Kat	TİCK-3	Emsal: 1,65 Yençok :Z+11 Kat

#### 4.4.3. Kadastro Müdürlüğü İncelemesi

Eski 808 ada 1 parsel ile 853 ada 6 parsel 06.06.2018 tarih ve 20861 yev. numaralı İmar Kanunu'nun 18. Maddesi uyarınca ifraz işlemi sonucunda rapor konusu 853 ada 10 parsel tapuya tescil edilmiştir.

#### 4.5. İlgili Mevzuat Gereği Alınmış İzin ve Belgeler

Küçükçekmece Belediyesi imar arşivinden yapılan araştırmalar ve yetkililerden alınan bilgiler doğrultusunda parsel bünyesinde yer alan taşınmazların ruhsat bilgileri tablolarda sunulmuştur.

Yeni Yapı Ruhsatları								
Sıra No	Blok No	Ruhsat Tarihi	Ruhsat No	Bağımsız Bölüm Tip	Bağımsız Bölüm Adedi	Toplam İnşaat Alanı (m <sup>2</sup> )	Toplam Kat Adedi	Yapı Sınıfı
1	A	3.7.2020	197	Mesken	60	17.574,00	10	IV C
				Ofis ve İşyeri	4			
2	B	3.7.2020	198	Mesken	32	13.179,00	10	IV C
				Ofis ve İşyeri	4			
3	C	3.7.2020	199	Mesken	60	17.990,00	10	IV C
				Ofis ve İşyeri	4			
4	D	3.7.2020	200	Mesken	70	20.029,00	12	IV C
5	E	3.7.2020	201	Mesken	36	11.239,00	12	IV C
6	F	3.7.2020	202	Mesken	71	19.709,00	12	IV C
7	Sosyal Tesis (G)	3.7.2020	203	Ofis ve İşyeri	1	1.506,00	1	III A

Tadilat Ruhsatı								
Sıra No	Blok No	Ruhsat Tarihi	Ruhsat No	Bağımsız Bölüm Tip	Bağımsız Bölüm Adedi	Toplam İnşaat Alanı (m <sup>2</sup> )	Toplam Kat Adedi	Yapı Sınıfı
1	F	26.2.2021	205	Mesken	72	19.709,00	12	IV C

Tadilat Ruhsatları (SON YAPI RUHSATLARI)								
Sıra No	Blok No	Ruhsat Tarihi	Ruhsat No	Bağımsız Bölüm Tip	Bağımsız Bölüm Adedi	Toplam İnşaat Alanı (m <sup>2</sup> )	Toplam Kat Adedi	Yapı Sınıfı
1	A	19.10.2021	1127	Mesken	97	18.740,00	12	IV C
				Ofis ve İşyeri	4			
2	B	19.10.2021	1128	Mesken	36	10.038,00	11	IV C
				Ofis ve İşyeri	4			
3	C	19.10.2021	1129	Mesken	97	18.894,00	12	IV C
				Ofis ve İşyeri	4			
4	D1-D2	19.10.2021	1130	Mesken	67	16.932,00	13	IV C
5	E	19.10.2021	1131	Mesken	24	7.228,00	13	IV C
6	F1-F2	19.10.2021	1132	Mesken	67	16.916,00	13	IV C
7	Sosyal Tesis (G)	19.10.2021	1133	Ofis ve İşyeri	1	926,00	1	III A
					401	89.674,00		

#### **4.6. Yapı Denetim Kanunu Gereğince Yapılan İncelemeler ve Belgeler**

Projenin yapı denetim işleri İçerenköy Mah. Ata Sk. Nevsan İş Merkezi Blok No:36 İç Kapı No: 3 Ataşehir/ İSTANBUL adresindeki Sismik Yapı Denetim Hizmetleri A.Ş. tarafından yürütülmekteyken 19.10.2021 tarihli yapı ruhsatları ile değişmiştir. Projenin yapı denetim işleri İçerenköy Mah. Akarsu Cad. Nevsan İş Merkezi Blok No:9 İç Kapı No:3 Ataşehir/İSTANBUL adresindeki UKA Yapı Denetim Ltd. Şti. tarafından yürütülmektedir.

İlgili mevzuat uyarınca arsa üzerinde gerçekleştirilen mevcut inşaat seviyesi doğrultusunda projenin gerekli tüm izinleri alınmış olup proje için yasal gerekliliği olan tüm belgeleri tam ve doğru olarak mevcuttur.

#### **4.7. En Etkin ve Verimli Kullanımı**

Rapora konusu projenin konumlu olduğu parselin, sahip olduğu mevcut teknik ve fiziksel özellikleri ve ruhsatları dikkate alındığında en etkin ve verimli kullanım şeklinin içerisinde ticari üniteler de barındıran bir konut projesi geliştirilmesi olacağı kanaatindeyiz.

#### **4.8. Müşterek veya Bölünmüş Kısımların Değerleme Analizi**

Değerleme konusu proje bünyesindeki taşınmazlar için yapı kullanma izin belgesinin alınmamış olması ve üzerinde henüz kat mülkiyetinin kurulmamış olması nedeni ile iş bu rapor projenin mevcut durumdaki değeri ile tamamlanması durumundaki değerinin tespitine yöneliktir.

#### **4.9. Hasılat Paylaşımı, Kat Karşılığı Yöntemi ile Yapılacak Projelerde, Pay Oranları**

Rapor konusu proje kat karşılığı yöntemi veya hasılat paylaşımı modeli ile geliştirilmemiştir. Proje, gelir paylaşımlı olmayıp Anahtar Teslim Modeli ile geliştirilmiştir.

#### **4.10. Gayrimenkul Yatırım Ortaklıklarının Portföyüne Alınması Hakkında Görüş**

Rapor konusu Bizim Mahalle 1.Etap 3. Kısım Projesi'nin Sermaye Piyasası Mevzuatı çerçevesinde gayrimenkul yatırım ortaklığı portföyünde “**Proje**” başlığı altında bulunmasında herhangi bir sakınca olmadığı görüş ve kanaatindeyiz.

#### **4.11. Proje İle İlgili Genel Bilgiler**

Rapor konusu Bizim Mahalle 1.Etap 3. Kısım Projesi, İstanbul İli, Küçükçekmece İlçesi, Halkalı Merkez Mahallesi, Halkalı İstasyon Caddesi, 1250 Sokak üzerinde konumlu, 853 Ada 10 no.lu parsel üzerinde konumludur.

- Rapora konu projenin konumlu olduğu 853 ada 10 parsel, 29.936,61 m<sup>2</sup> yüzölçümüne sahip alan üzerinde inşa edilmektedir. Parsel kuzeyden güneye doğru eğimli topoğrafik yapıya sahip olup Küçükçekmece Gölü ve inşa edilmesi planlanan Kanal İstanbul Projesi'ne oldukça yakın konumdadır.
- Projede 853 ada 10 parsel üzerinde, A, B, C, D1, D2, E, F1, F2 ve Sosyal Tesis (G) olarak isimlendirilmiş 9 adet blok bulunmaktadır.

- Projede daire, dükkân ve asma katlı dükkân tiplerine bağımsız bölümler bulunmakta olup projedeki toplam bağımsız bölüm sayısı 401 adettir. Bağımsız bölüm, tip, adet ve satışa esas brüt alan bilgisi aşağıda tabloda sunulmuştur.

Bağımsız Bölüm Tip	Bağımsız Bölüm Adedi	Satışa Esas Brüt Alanı (m <sup>2</sup> )
Daire	388	58.289,24
Dükkân	1	95,83
Asma Katlı Dükkân	12	3.342,75
<b>Toplam</b>	<b>401</b>	<b>61.727,82</b>

- Rapor konusu projedeki daire tip, adet ve brüt kullanım alanları aşağıda tabloda sunulmuştur.

Daire Tipi	Daire Adedi	Kullanım Aralığı (m <sup>2</sup> )
1+1	80	70,15 ~ 82,39
2+1	104	125,47 ~ 152,37
3+1	106	134,03 ~ 176,30
4+1	60	195,67 ~ 418,89
5+1	38	236,74 ~ 239,37
	<b>388</b>	

- Rapor konusu projedeki dükkân tip, adet ve brüt kullanım alanları aşağıda tabloda sunulmuştur.

Dükkân Tip	Dükkân Adedi	Kullanım Aralığı (m <sup>2</sup> )
Dükkân	1	~ 95,83
Asma Katlı Dükkân	12	203,88 ~ 337,30
	<b>13</b>	

- Rapor konusu projedeki bağımsız bölümlere ait bilgiler müşterimiz tarafından kat irtifakına esas olabileceği beyan edilen, mevcut ruhsat ve projeye uyumlu bağımsız bölüm listesinden alınmıştır. Bağımsız bölüm liste raporumuz ekinde sunulmuştur.
- Rapor konusu projenin geliştirilmekte olduğu parselin etrafı şantiye saclarıyla çevrilmiş olup proje için yapı ruhsatları alınmıştır.
- Hâlihazırda projenin inşaat seviyesi %1'dir.

**Not:** Projenin tamamlanması durumundaki bugünkü değerinin hesaplanmasında yukarıda detayları belirtilen mevcut proje verileri kullanılmış olup rapor konusu parsel üzerinde farklı bir proje geliştirilmesi durumunda iş bu değer farklı olacaktır. Ayrıca kullanılan alanlar çarşaf listenin satılabilir brüt alan sekmesi kullanılarak hesaplanmıştır. Bu alanlar içerisine bahçe ve ön kullanım alanları vs. dâhil edilmemiştir.

**Not:** Rapor tarihi itibarıyla ticari ünitelerde tahsisli alan bulunmamaktadır.

#### 4.12. Gayrimenkullerin Değerine Etki Eden Olumlu - Olumsuz Faktörler

##### Olumlu Özellikler

- Gelişmekte olan bölgede konumlu olması,
- Nitelikli proje yapımına elverişli parsel büyüklüğüne sahip olması,
- Kısmen Küçükçekmece Gölü manzarasına hâkim olması,
- Ulaşımın kolay olması,
- Bölge olarak altyapı çalışmalarının tamamlanmış olması,

#### **Olumsuz Özellikler**

- Bölgede benzer nitelikte çok sayıda proje bulunması,
- Küresel ölçekte yaşanan pandeminin ekonomi üzerindeki olumsuz etkisi.

## **5.1. Değerleme Yöntemleri<sup>6</sup>**

Uluslararası Değerleme Standartları Konseyi'nin Yayınlanmış olduğu 2017 Uluslararası Değerleme Standartları'na göre; Aşağıda bahsi geçen üç yaklaşım değerlemede kullanılan temel yaklaşımlardır. Bunların tümü, fiyat dengesi, fayda beklentisi veya ikame ekonomi ilkelerine dayanmaktadır.

Bu yaklaşımlar;

(a) Pazar Yaklaşımı, (b) Gelir Yaklaşımı, ve (c) Maliyet Yaklaşımı şeklindedir.

### **5.1.1. Pazar Yaklaşımı**

Pazar yaklaşımı varlığın, fiyat bilgisi elde edilebilir olan aynı veya karşılaştırılabilir (benzer) varlıklarla karşılaştırılması suretiyle gösterge niteliğindeki değer belirlendiği yaklaşımı ifade eder.

Aşağıda yer verilen durumlarda, pazar yaklaşımının uygulanması ve bu yaklaşıma önemli ve/veya anlamlı ağırlık verilmesi gerekli görülmektedir:

(a) değerlendirme konusu varlığın değer esasına uygun bir bedelle son dönemde satılmış olması,

(b) değerlendirme konusu varlığın veya buna önemli ölçüde benzerlik taşıyan varlıkların aktif olarak işlem görmesi, ve/veya

(c) önemli ölçüde benzer varlıklar ile ilgili sık yapılan ve/veya güncel gözlemlenebilir işlemlerin söz konusu olması.

Yukarıda yer verilen durumlarda pazar yaklaşımının uygulanması ve bu yaklaşıma önemli ve/veya anlamlı ağırlık verilmesi gerekli görülmeyle birlikte, söz konusu kriterlerin karşılanmadığı aşağıdaki ilave durumlarda, pazar yaklaşımı uygulanabilir ve bu yaklaşıma önemli ve/veya anlamlı ağırlık verilebilir.

Pazar yaklaşımının aşağıdaki durumlarda uygulanması halinde, değerlemeyi gerçekleştiren diğer yaklaşımların uygulanıp uygulanamayacağını ve pazar yaklaşımı ile belirlenen gösterge niteliğindeki değeri pekiştirmek amacıyla ağırlıklandırılıp ağırlıklandırılmayacağını dikkate alması gerekli görülmektedir:

(a) değerlendirme konusu varlığa veya buna önemli ölçüde benzer varlıklara ilişkin işlemlerin, pazardaki oynaklık ve hareketlilik dikkate almak adına, yeteri kadar güncel olmaması,

(b) değerlendirme konusu varlığın veya buna önemli ölçüde benzerlik taşıyan varlıkların aktif olmamakla birlikte işlem görmesi,

---

<sup>6</sup> 2017 Uluslararası Değerleme Standartları'ndan alınmıştır.

(c) pazar işlemlerine ilişkin bilgi elde edilebilir olmakla birlikte, karşılaştırılabilir varlıkların değerlendirme konusu varlıkla önemli ve/veya anlamlı farklılıklarının, dolayısıyla da sübjektif düzeltmeler gerektirme potansiyelinin bulunması,

(d) güncel işlemlere yönelik bilgilerin güvenilir olmaması (örneğin, kulaktan dolma, eksik bilgiye dayalı, sinerji alıcılı, muvazaalı, zorunlu satış içeren işlemler vb.),

(e) varlığın değerini etkileyen önemli unsurun varlığın yeniden üretim maliyeti veya gelir yaratma kabiliyetinden ziyade pazarda işlem görebileceği fiyat olması.

Birçok varlığın benzer olmayan unsurlardan oluşan yapısı, pazarda birbirinin aynı veya benzeyen varlıkları içeren işlemlere ilişkin bir kanıtın genelde bulunamayacağı anlamına gelir. Pazar yaklaşımının kullanılmadığı durumlarda dahi, diğer yaklaşımların uygulanmasında pazara dayalı girdilerin azami kullanımı gerekli görülmektedir (örneğin, etkin getiriler ve getiri oranları gibi pazara dayalı değerlendirme ölçütleri).

### **5.1.2. Gelir Yaklaşımı**

Gelir yaklaşımı, gösterge niteliğindeki değer, gelecekteki nakit akışlarının tek bir cari değere dönüştürülmesi ile belirlenmesini sağlar. Gelir yaklaşımında varlığın değeri, varlık tarafından yaratılan gelirlerin, nakit akışlarının veya maliyet tasarruflarının bugünkü değerine dayanılarak tespit edilir.

Aşağıda yer verilen durumlarda, gelir yaklaşımının uygulanması ve bu yaklaşıma önemli ve/veya anlamlı ağırlık verilmesi gerekli görülmektedir:

(a) varlığın gelir yaratma kabiliyetinin katılımcının gözüyle değeri etkileyen çok önemli bir unsur olması,

(b) değerlendirme konusu varlıkla ilgili gelecekteki gelirin miktarı ve zamanlamasına ilişkin makul tahminler mevcut olmakla birlikte, ilgili pazar emsallerinin varsa bile az sayıda olması.

Yukarıda yer verilen durumlarda gelir yaklaşımının uygulanması ve bu yaklaşıma önemli ve/veya anlamlı ağırlık verilmesi gerekli görülmekle birlikte, söz konusu kriterlerin karşılanmadığı aşağıdaki ilave durumlarda, gelir yaklaşımı uygulanabilir ve bu yaklaşıma önemli ve/veya anlamlı ağırlık verilebilir. Gelir yaklaşımının aşağıdaki durumlarda uygulanması halinde, değerlemeyi gerçekleştiren diğer yaklaşımların uygulanıp uygulanamayacağını ve gelir yaklaşımı ile belirlenen gösterge niteliğindeki değeri pekiştirmek amacıyla ağırlıklandırılıp ağırlıklandırılmayacağını dikkate alması gerekli görülmektedir:

(a) değerlendirme konusu varlığın gelir yaratma kabiliyetinin katılımcının gözüyle değeri etkileyen birçok faktörden yalnızca biri olması,

(b) değerlendirme konusu varlıkla ilgili gelecekteki gelirin miktarı ve zamanlamasına ilişkin önemli belirsizliklerin bulunması,

(c) değerlendirme konusu varlıkla ilgili bilgiye erişimsizliğin bulunması (örneğin, kontrol gücü bulunmayan bir pay sahibi geçmiş tarihli finansal tablolara ulaşabilir, ancak tahminlere/bütçelere ulaşamaz), ve/veya

(d) değerlendirme konusu varlığın gelir yaratmaya henüz başlamaması, ancak başlamasının planlanmış olması.

Gelir yaklaşımının temelini, yatırımcıların yatırımlarından getiri elde etmeyi beklemeleri ve bu getirinin yatırıma ilişkin algılanan risk seviyesini yansıtmasının gerekli görülmesi teşkil eder.

Genel olarak yatırımcıların sadece sistematik risk (“pazar riski” veya “çeşitlendirmeye giderilemeyen risk” olarak da bilinir) için ek getiri elde etmeleri beklenir.

### **5.1.3. Maliyet Yaklaşımı**

Maliyet yaklaşımı, bir alıcının, gereksiz külfet doğuran zaman, elverişsizlik, risk gibi etkenler söz konusu olmadıkça, belli bir varlık için, ister satın alma, isterse yapım yoluyla edinilmiş olsun, kendisine eşit faydaya sahip başka bir varlığı elde etme maliyetinden daha fazla ödeme yapmayacağı ekonomik ilkesinin uygulanmasıyla gösterge niteliğindeki değer belirlendiği yaklaşımdır. Bu yaklaşımda, bir varlığın cari ikame maliyetinin veya yeniden üretim maliyetinin hesaplanması ve fiziksel bozulma ve diğer biçimlerde gerçekleşen tüm yıpranma paylarının düşülmesi suretiyle gösterge niteliğindeki değer belirlenmektedir.

Aşağıda yer verilen durumlarda, maliyet yaklaşımının uygulanması ve bu yaklaşıma önemli ve/veya anlamlı ağırlık verilmesi gerekli görülmektedir:

(a) katılımcıların değerlendirme konusu varlıkla önemli ölçüde aynı faydaya sahip bir varlığı yasal kısıtlamalar olmaksızın yeniden oluşturabilmesi ve varlığın, katılımcıların değerlendirme konusu varlığı bir an evvel kullanabilmeleri için önemli bir prim ödemeye razı olmak durumunda kalmayacakları kadar, kısa bir sürede yeniden oluşturulabilmesi,

(b) varlığın doğrudan gelir yaratmaması ve varlığın kendine özgü niteliğinin gelir yaklaşımını veya pazar yaklaşımını olanaksız kılması, ve/veya

(c) kullanılan değer esasının temel olarak ikame değeri örneğinde olduğu gibi ikame maliyetine dayanması.

Yukarıda yer verilen durumlarda maliyet yaklaşımının uygulanması ve bu yaklaşıma önemli ve/veya anlamlı ağırlık verilmesi gerekli görülmeyle birlikte, söz konusu kriterlerin karşılanmadığı aşağıdaki ilave durumlarda, maliyet yaklaşımı uygulanabilir ve bu yaklaşıma



önemli ve/veya anlamlı ağırlık verilebilir. Maliyet yaklaşımının aşağıdaki durumlarda uygulanması halinde, değerlemeyi gerçekleştirenin diğer yaklaşımların uygulanıp uygulanamayacağını ve maliyet yaklaşımı ile belirlenen gösterge niteliğindeki değeri pekiştirmek amacıyla ağırlıklandırılıp ağırlıklandırılmayacağını dikkate alması gerekli görülmektedir:

(a) katılımcıların aynı faydaya sahip bir varlığı yeniden oluşturmayı düşündükleri, ancak varlığın yeniden oluşturulmasının önünde potansiyel yasal engellerin veya önemli ve/veya anlamlı bir zaman ihtiyacının bulunması,

(b) maliyet yaklaşımının diğer yaklaşımlara bir çapraz kontrol aracı olarak kullanılması (örneğin, maliyet yaklaşımının, değerlemesi işletmenin sürekliliği varsayımıyla yapılan bir işletmenin tasfiye esasında daha değerli olup olmadığını teyit edilmesi amacıyla kullanılması), ve/veya

(c) varlığın, maliyet yaklaşımında kullanılan varsayımları son derece güvenilir kılacak kadar, yeni oluşturulmuş olması.

Kısmen tamamlanmış bir varlığın değeri genellikle, varlığın oluşturulmasında geçen süreye kadar katlanılan maliyetleri (ve bu maliyetlerin değere katkı yapıp yapmadığını) ve katılımcıların, varlığın, tamamlandığındaki değerinden varlığı tamamlamak için gereken maliyetler ile kâr ve riske göre yapılan uygun düzeltmeler dikkate alındıktan sonraki değerine ilişkin beklentilerini yansıtabilir.

#### **5.1.4. Geliştirme Amaçlı Mülk Değerlemesi**

Bu standart bağlamında geliştirme amaçlı mülk, en verimli ve en iyi kullanıma erişilebilmesi için yapılan yeniden geliştirmeler veya değerlendirme tarihinde planlanan veya devam eden iyileştirmelerle ilgili haklar olarak tanımlanmakta olup aşağıdakileri içermektedir:

- (a) binaların inşaatı,
- (b) altyapısı ile birlikte geliştirilen daha önce geliştirilmemiş arazi,
- (c) daha önce geliştirilmiş arazinin yeniden geliştirilmesi,
- (d) mevcut binaların ve yapıların iyileştirilmesi veya değiştirilmesi,
- (e) nizamî bir planda geliştirilmek üzere tahsis edilen arazi, ve nizamî bir planda daha yüksek bir değer kullanımı veya yoğunluk için tahsis edilmiş arazi.

Geliştirme amaçlı mülk değerlemesinde *UDS 105 Değerleme Yaklaşımları ve Yöntemleri* standardında tarif edilen üç temel değerlendirme yaklaşımı da uygulanabilir. Geliştirme amaçlı mülk değerlendirme ile ilgili iki temel yaklaşım bulunmaktadır. Bunlar:

- (a) pazar yaklaşımı,
- (b) pazar, gelir ve maliyet yaklaşımının bir karışımı olan kalıntı yöntemidir

Bu yaklaşım tamamlanmış “brüt geliştirme değeri”nden geliştirme maliyetleri ile geliştirici kârının geliştirme amaçlı mülkün kalıntı değerine ulaşabilmek için düşülmesine dayanır.

#### **Kalıntı Yöntemi:**

Kalıntı yöntemi, geliştirmenin tamamlanması için gerekli olduğu bilinen ve beklenen tüm maliyetler, projenin tamamlanmasıyla ilgili riskler dikkate alınmak suretiyle, projenin tamamlandıktan sonraki beklenen değerinden düşüldükten sonra kalan kalıntı tutarı ifade etmesi nedeniyle bu şekilde adlandırılır. Hesaplanan bu tutar kalıntı değer olarak nitelendirilir. Kalıntı yönteminden türetilen kalıntı değer geliştirme amaçlı mülkün mevcut haliyle pazar değerine eşit olabilir veya olmayabilir.

## **BÖLÜM 6 DEĞERLEMEDE KULLANILAN YÖNTEMLERİN ANALİZİ**

Gayrimenkullerin değerlendirilmesinde genel itibarı ile kullanılabilir olan üç farklı ana değerlendirme yöntemi bulunmaktadır. Bunlar “Pazar Yaklaşımı”, “Nakit Akışı (Gelir)

**Yaklaşımı”** ve **“Maliyet Oluşumları Yaklaşımı”** yöntemleridir. Geliştirme Amaçlı Mülk Değerlemesinde de bahsi geçen bu üç yaklaşım dolaylı olarak kullanılmaktadır.

Raporumuza konu projeye ilişkin, projenin üzerinde yer aldığı parselin arsa değeri, projenin mevcut durum değeri ve projenin tamamlanması durumundaki bugünkü değeri ayrı ayrı irdelenmiştir.

Proje bünyesindeki arsaların değerlerinin belirlenmesi için “Pazar Yaklaşımı” ile “Geliştirme Amaçlı Mülk Değerlemesi” kapsamında “Kalıntı Yöntemi” kullanılmıştır. Projenin mevcut durum değeri için “Maliyet Yöntemi” ve projenin tamamlanması durumundaki bugünkü değerinin belirlenmesi için “Geliştirme Amaçlı Mülk Değerlemesi” kapsamında “Gelir Yaklaşımı” kullanılmıştır.

### 6.1. Pazar Yaklaşımı ile Arsa Değeri Tespiti

Pazar Yaklaşımında, yakın dönemde pazara çıkartılmış ve satılmış benzer gayrimenkuller dikkate alınarak, gayrimenkul pazar değerini etkileyebilecek bütün unsurlarla sentez oluşturularak değerlendirilmiştir. Bulunan emsaller, kullanım amacı, büyüklüğü, imar fonksiyonu, yapılaşma koşulları gibi kriterler dahilinde karşılaştırılmış, emlak pazarlama firmaları ile görüşülmüş, ayrıca mahalli kamu kurum ve kuruluşlarından da bilgi edinilmiştir.

Rapor konusu proje bünyesindeki arsanın değer tespitine altlık teşkil etmesi bakımından bölgedeki satışa sunulmuş arsa emsalleri incelenmiş ve elde edilen veriler aşağıda tablo olarak özetlenmiştir.

Emsal No	Mahallesi	Ada No	Parsel No	Yüzölçümü (m <sup>2</sup> )	Hissesi (m <sup>2</sup> )	İmar Fonks.	Yapılaşma Şartları	Satışa Sunulan Değeri (TL)	Satışa Sunulan Birim Değeri (TL/m <sup>2</sup> )	İlgili
1	Halkalı	110	10	206	206	Konut Alanı	Bitişik Nizam 3 Kat	2.850.000,00	13.834,95	Site Emlak (212 472 64 26)
2	Halkalı	161	15	322	322	Konut Alanı	Bitişik Nizam 3 Kat	2.800.000,00	8.695,65	Sahibinden (505 410 89 40)
3	Halkalı	173	5	125	125	Konut Alanı	Bitişik Nizam 3 Kat	1.300.000,00	10.400,00	Sahibinden (542 553 90 49)
4	Küçükçekmece	0	54	859	859	Konut Alanı	Ayrık Nizam 4 Kat	7.000.000,00	8.149,01	Sahibinden (538 838 71 46)
5	Halkalı	142	8	177	177	Konut Alanı	Bitişik Nizam 3 Kat	2.000.000,00	11.299,44	Sahibinden (535 501 28 02)
6	Halkalı	0	5307	5200	5200	Ticaret Alanı	Emsal: 0,50 H:Serbest	62.000.000,00	11.923,08	Site Emlak (212 472 64 26)

Yapılan araştırmalarda; ekspertiz konusu gayrimenkul ile benzer sayılabilir özelliklere sahip 6 adet satılık emsale ulaşılmıştır. Yukarıda belirtilen emsal bilgileri, çevre sakinleri ve çevre esnafından / sahibinden / emlak firmalarından / basından / internetten aynen alınıp aktarılan bilgilerdir. Ayrıca şirketimiz mevcut data bilgileri ile mahalli kamu kurum ve kuruluşlarından da

bilgi edinilmiştir. Bulunan emsal taşınmazların rapor konusu parsele göre konumlarını gösterir emsal krokisi aşağıda sunulmuştur.

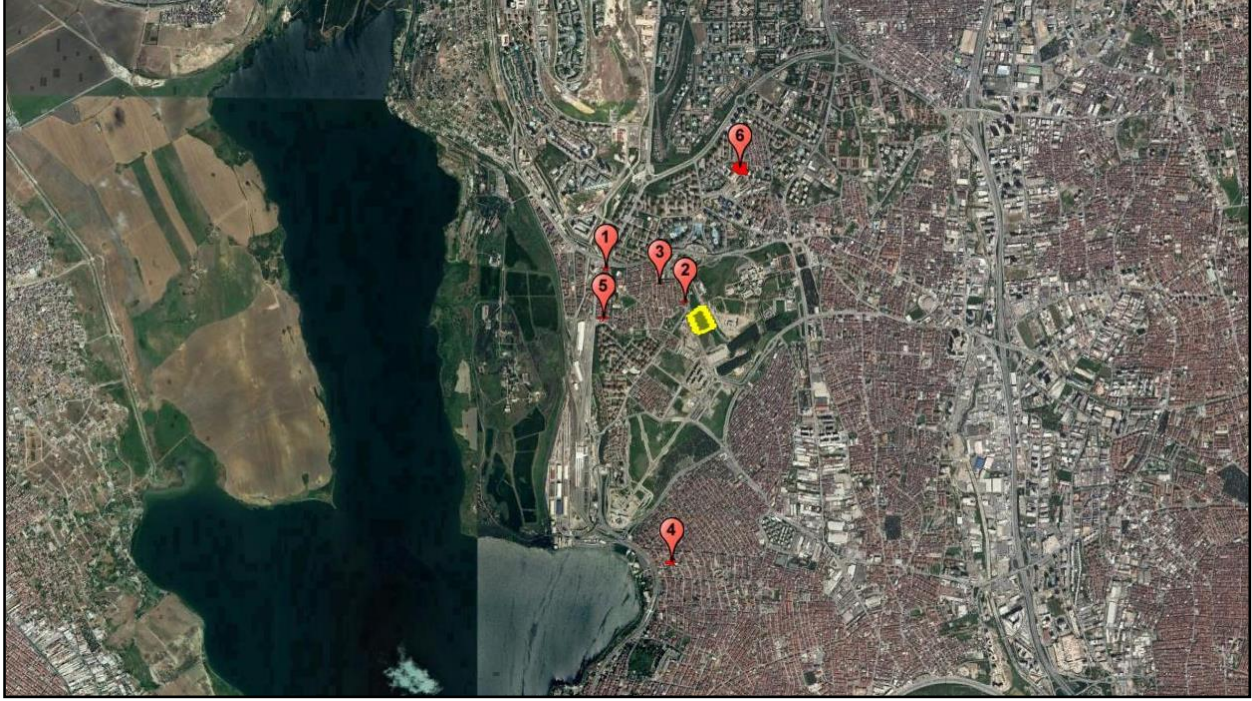

Arsa değerlerinin belirlenmesinde altlık teşkil etmesi bakımından bölgedeki satışa sunulmuş arsa emsalleri incelenmiştir. Elde edilen emsal verileri konumları, imar özellikleri, topoğrafik yapıları ve benzer özellikleri çerçevesinde rapor konusu parsel ile kıyaslanmış ve parselin değerine ulaşmak için bu kriterler doğrultusunda düzeltmeler getirilmiştir.

Söz konusu tablolarda rapor konusu parselin birim değerine ulaşmak için emsal taşınmazların satışa sunulmuş birim değerlerine emsal taşınmazların konu parsele oranla olumlu özellikleri için negatif (-) düzeltme oranları, olumsuz özellikleri için pozitif (+) düzeltme oranları uygulanmıştır.

Düzeltilme Tablosu	Yüzölçümü (m <sup>2</sup> )	Hissesi (m <sup>2</sup> )	İmar Fonksiyonu	Yapılaşma Şartları	Satışa Sunulan Değeri	Satışa Sunulan Birim Değeri	Pazarlık Payı	Gerçekçi Birim Değer	Büyüklik Düzeltmesi	Konum Düzeltmesi	İmar Verilerine Göre Düzeltme	"Manzara (Bakı) Düzeltmesi"	Düzeltilmiş Birim Değer
Emsal 1	206,00	206,00	Konut Alanı	Bitişik Nizam 3 Kat	2.850.000,00	13.834,95	15%	11759,71	-25%	-5%	-13%	1%	6.820,63
Emsal 2	322,00	322,00	Konut Alanı	Bitişik Nizam 3 Kat	2.800.000,00	8.695,65	5%	8260,87	-25%	10%	-13%	1%	6.030,43
Emsal 3	125,00	125,00	Konut Alanı	Bitişik Nizam 3 Kat	1.300.000,00	10.400,00	15%	8840,00	-25%	10%	-13%	1%	6.453,20
Emsal 4	859,00	859,00	Konut Alanı	Ayrık Nizam 4 Kat	7.000.000,00	8.149,01	10%	7334,11	-25%	10%	5%	1%	6.674,04
Emsal 5	177,00	177,00	Konut Alanı	Bitişik Nizam 3 Kat	2.000.000,00	11.299,44	15%	9604,52	-25%	10%	-13%	1%	7.011,30
Emsal 6	5.200,00	5.200,00	Ticaret Alanı	Emsal: 0,50 H:Serbest	62.000.000,00	11.923,08	15%	10134,62	-25%	-30%	25%	1%	7.195,58
<b>Ortalama Birim Değeri (TL/m<sup>2</sup>)</b>													<b>~ 6.700,-</b>

Elde edilen tüm bu veriler ışığında rapor konusu projenin konumlu olduğu arsa için hesap ve takdir edilen KDV hariç birim ve toplam değerleri aşağıda sunulmuştur.

Ada/Parsel No	Yüzölçümü (m <sup>2</sup> )	Birim Değeri (TL/m <sup>2</sup> )	KDV Hariç Değeri (TL)
853/10	29.936,61	6.700,00	200.575.287,00

## 6.2. Projenin Maliyet Yaklaşımı İle Mevcut Durum Değeri Tespiti

Bu yaklaşımda, mevcut yapının günümüz ekonomik koşullarında yeniden inşa edilme maliyeti gayrimenkulün değerlemesi için baz kabul edilir. Projenin pazar değerinin tespitinde arsa değeri ve arsa üzerindeki inşai yatırımların mevcut durumu itibariyle değeri ayrı ayrı irdelenmiştir. Bu değerler tek başına satışa esas alınabilecek değerler olmayıp projenin toplam değerine ışık tutmak adına hesaplanmıştır.

### **Arsa Değeri:**

Maliyet Yaklaşımı bileşenlerinden biri olan arsa değerinin tespitinde, raporumuz 6.1. maddesinde yer alan pazar yaklaşımı ile ulaşılan arsa değerinin kullanılması uygun görülmüştür. Bu yöntemde proje bünyesinde yer alan 853/10 no.lu ada parselin değerleri için KDV hariç toplam **200.575.287,-TL** değer hesap ve takdir edilmiştir.

### **Arsa Üzerindeki İnşai Yatırımların Mevcut Durumu İtibari İle Değeri:**

Rapor konusu Bizim Mahalle 1.Etap 3.Kısım (853/10) Projesi'nin bünyesinde yer alan parsel için yasal izinler alınmış vaziyettedir. Emlak Konut GYO A.Ş.'den elde edilen bilgiye genel inşaat seviyesinin %1 olduğu öğrenilmiştir. Mevcut durum değeri bu bilgi doğrultusunda hesaplanmıştır. Proje kapsamındaki parselin son ruhsat bilgileri aşağıda tablo olarak özetlenmiştir.

<b>Tadilat Ruhsatları (853 Ada 10 Parsel)</b>						
Sıra No	Blok No	Ruhsat Tarihi	Ruhsat No	Toplam İnşaat Alanı (m <sup>2</sup> )	Toplam Kat Adedi	Yapı Sınıfı
1	A	19.10.2021	1127	18.740,00	12	IV C
2	B	19.10.2021	1128	10.038,00	11	IV C
3	C	19.10.2021	1129	18.894,00	12	IV C
4	D1-D2	19.10.2021	1130	16.932,00	13	IV C
5	E	19.10.2021	1131	7.228,00	13	IV C
6	F1-F2	19.10.2021	1132	16.916,00	13	IV C
7	Sosyal Tesis (G)	19.10.2021	1133	926,00	1	III A
				89.674,00		

Projeye ilişkin alınan yapı ruhsatlarında yapıların III-A ve IV-C yapı sınıfında olduğu görülmektedir. Çevre ve Şehircilik Bakanlığı'nın 2021 yılı birim maliyet tablolarına göre III A sınıfına giren yapıların m<sup>2</sup> birim maliyet değeri 1.360,-TL/m<sup>2</sup>, IVC sınıfı yapıların birim maliyet değeri ise 2.480,-TL/m<sup>2</sup>'dir. Projenin, mahal listeleri incelendiğinde bölgedeki yüksek katlı konut projelerinin aksine az katlı, lüks taşınmazlar üretileceği tespit edilmiştir. Buradan hareketle ve inşaat maliyetlerindeki artışlar da göz önünde bulundurulduğunda projenin ortalama birim maliyetinin 3.500,-TL/m<sup>2</sup> olacağı varsayılmıştır. Artış yapılan birim bedellerde proje çevre düzenlemesi, altyapı, aydınlatma vb. maliyetler de göz önünde bulundurulmuştur.

Yapı birim bedellerinde proje çevre düzenlemesi, altyapı, aydınlatma vb. maliyetler de göz önünde bulundurulmuştur. Bu doğrultuda projenin mevcut genel inşaat seviyesi (%1,00) itibariyle gerçekleşmiş olan maliyet değeri aşağıda hesaplanmıştır.

$$89.674,00 \text{ m}^2 \times 3.500,-\text{TL/m}^2 = 313.859.000,-\text{TL}$$

$$313.859.000,-\text{TL} \times \%1,00 = 3.138.590,-\text{TL}$$

### **Maliyet Oluşumları Yaklaşımına Göre Proje'nin Mevcut Hali İle Değeri**

Arsa Toplam Değeri (TL)	200.575.287,00
Arsa Üzerindeki Yatırımların Güncel Durumu İle Değeri (TL)	3.138.590,00
Proje'nin Mevcut Hali İle Toplam Değeri (TL)	(203.713.877) ~ <b>203.714.000,-</b>

### **6.3. Projenin Tamamlanması Durumundaki Bugünkü Değerinin Tespiti**

Geliştirme amaçlı mülk değerlemesi kapsamında gelir yaklaşımı ve kalıntı yöntemi kullanılarak rapor konusu projenin tamamlanması durumundaki bugünkü değerine ve proje bünyesindeki arsaların değerlerine ulaşılmaya çalışılmıştır.

Bu yöntemde, mevcut projenin tamamlanması için gereken tüm maliyetler ve gelirlerin proje ile ilgili riskleri de dikkate alınarak bir nakit akış tablosuna yansıtılması beklenilmektedir.

Bu nedenle nakit akışları tablosuna projenin tamamlanması için gerekli olan tüm maliyetler ve yüklenici firma karı yansıtılmamış olup nakit akışları tablosunda proje gelirleri irdelenmiştir.

#### **6.3.1. Nakit Akışı Tablosu İçin Kullanılan Veriler, Kabuller ve Varsayımlar**

- Proje kapsamındaki parsel için tarafımıza çarşaf listelerde yer alan satılabilir alan verileri ve yapı ruhsatlarındaki toplam inşaat alanları kullanılmıştır. Proje için ulaşılan toplam satılabilir alan verileri ve toplam inşaat alanı aşağıda tablo olarak özetlenmiştir.

İmar Fonksiyonu	TİCK-3
Ada/Parsel No	853/10
Satılabilir İnşaat Alanı (m <sup>2</sup> )	61.727,82
Satılabilir Dükkan Alanı (m <sup>2</sup> )	3.438,58
Satılabilir Konut Alanı (m <sup>2</sup> )	58.289,24
Toplam İnşaat Alanı (m <sup>2</sup> )	89.674,00

- Proje bünyesinde üretilecek olan bağımsız bölümlerin ortalama birim satış değerlerinin tespiti için rapora konu projenin yakın çevresinde konumlu olan söz konusu bağımsız bölümlere emsal teşkil etmek üzere satılmış/satışa sunulmuş benzer gayrimenkuller araştırılmıştır. Yapılan araştırmalar sonucu elde edilen veriler tablo olarak özetlenmiştir.

Konut Emsalleri									
Emsal No	Proje	Bina Yaşı	Daire Tip	Kat	Net Alanı (m <sup>2</sup> )	Brüt Alanı (m <sup>2</sup> )	Satışa Sunulan Değeri (TL)	Satışa Sunulan Birim Değeri (TL/m <sup>2</sup> )	İlgilisi (İletişim)
1	Halkalı Atakent Avrupa Konutları 3	5-10	3+1	Giriş	105	125	1.800.000,00	14.400,00	BRC Emlak (535 356 69 44)
2	Halkalı Atakent Avrupa Konutları 4	5-10	3+1	15	120	139	2.490.000,00	17.913,67	Avrupa 2 Gayrimenkul (212 470 09 85)
3	Halkalı Atakent Lounge 2	5-10	3+1	3	139	156	2.200.000,00	14.102,56	Sedef Gayrimenkul (543 548 31 44)
4	Bosphorus City	5-10	3+1	7	105	122	1.430.000,00	11.721,31	Türkyapı Gayrimenkul (212 924 54 71)
5	Tema İstanbul	4	3+1	8	107	147	2.700.000,00	18.367,35	Worldwide Gayrimenkul (212 487 99 99)

Dükkan Emsalleri								
Emsal No	Konum	Niteliği	Bina Yaşı	Bölüm Adedi	Brüt Alanı (m <sup>2</sup> )	Satışa Sunulan Değeri (TL)	Satışa Sunulan Birim Değeri (TL/m <sup>2</sup> )	İlgilisi (İletişim)
1	İstasyon Mahallesi Ana Cadde	Dükkan	3	1	130	2.500.000,00	19.230,77	Durmaz İnşaat Gayrimenkul (535 465 83 81)
2	İstasyon Mahallesi Kömürcüoğlu Cad.	Dükkan	0	1	90	1.720.000,00	19.111,11	Sahibinden (545 867 37 91)
3	İstasyon Mahallesi	Dükkan	4	1	180	3.850.000,00	21.388,89	Oflar İnşaat Gayrimenkul (532 430 82 11)
4	İstasyon Mahallesi	Dükkan	3	1	165	3.900.000,00	23.636,36	Sahibinden (532 498 11 66)
5	İstasyon Mahallesi	Dükkan	0	1	55	1.100.000,00	20.000,00	Umut Gayrimenkul (212 693 17 17)



- Emsal taşınmaz verileri raporumuza konu proje bünyesinde üretilecek bağımsız bölümler ile konum, büyüklük, teknik ve mimari özellikler, ticari potansiyel vb. kriterler doğrultusunda kıyaslanmış ve proje bünyesindeki bağımsız bölümler için ortalama satış birim değerleri takdir edilmiştir. Proje bünyesinde yer alan konut nitelikli bağımsız bölümler için ortalama birim satış değerinin 11.000,-TL/m<sup>2</sup> ve ticari nitelikli bağımsız bölümler için ortalama birim satış değerinin 18.000,-TL/m<sup>2</sup> olacağı uygun görülmüştür.

Satış Gelirleri	
Konut Birim Satış Birim Değeri (TL/m <sup>2</sup> )	11.000,00
Dükkan Birim Satış Birim Değeri (TL/m <sup>2</sup> )	18.000,00
Satılabilir Konut Alanı (m <sup>2</sup> )	58.289,24
Satılabilir Ticaret (Dükkan) Alanı (m <sup>2</sup> )	3.438,58

- Projede satış ve inşaat hızlarının aşağıdaki şekilde olacağı kabul edilmiştir.

SATIŞ HIZLARI				
Yıllar	2021	2022	2023	2024
Konut	0%	50%	50%	0%
Dükkan	0%	0%	100%	0%

İNŞAAT HIZLARI				
Yıllar	2021	2022	2023	2024
Konut + Ticaret İnşaat Maliyeti	5%	50%	45%	0%

- Nakit akışları hesapları yapılırken tüm gelir ve giderler Türk Lirası bazındadır.
- Kullanılan tüm varsayımlar, tablolara formül yoluyla işlenerek rakamların görünen ondalık basamak sayısı kısıtlanmış ve yuvarlanmıştır.
- Türk Lirası enflasyon artış oranı %15 olarak kabul edilmiştir.
- İskonto oranı risksiz getiri oranı ve risk primi toplamları olup 0,18 olarak alınmıştır. Buna göre 01 Ekim 2025 vadeli 6 aylık kupon ödemeli devlet iç borçlanma senedi baz alınmıştır. (Kupon Faizi: 6.30 Kupon Dönemi: 6 ay, Risksiz Getiri Oranı: Kupon Faizi x Kupon Dönemi=6,30 x 2 =12,60 alınmış olup Risk Primi: 5,40 olarak kabul edilmiştir.)
- Aşağıda yapılan kabuller ve hesaplanan değerlere göre projenin indirgenmiş nakit akımları analizi rapor ekinde sunulmuştur.

Toplam Gelirlerinin Bugünkü Değeri (TL)	675.724.288
Proje Kar Oranı	25%
Proje Karı	168.931.072
Kardan Arındırılmış Proje Değeri	506.793.216
İnşaat Maliyetlerinin Bugünkü Değeri (TL)	302.779.038
Arsa Değeri (TL)	204.014.178

#### **6.4. Analiz Sonuçlarının Değerlendirilmesi ve Görüş**

##### **6.4.1. Farklı Değerleme Yöntemleri Ulaşılan Değerler**

Rapor konusu Bizim Mahalle 1.Etap 3.Kısım Projesi'nin üzerinde konumlandığı parselin arsa değerine "Pazar Yaklaşımı" ve geliştirme amaçlı mülk değerlemesi kapsamında "Kalıntı Yöntemi" kullanılarak ulaşılmaya çalışılmıştır. Arsanın KDV hariç toplam değeri "Pazar Yaklaşımı" ile 200.575.287,-TL, "Kalıntı Yöntemi" ile 204.014.178,-TL olarak bulunmuştur. "Kalıntı Yöntemi" ile arsa değerine ulaşırken bir kabul, varsayım ve geleceğe dönük tahmini veriler kullanılmıştır. Bu nedenle toplam "Arsa" değeri için "Pazar Yaklaşımı" ile ulaşılan değer olan **200.575.287,-TL** takdir edilmiştir.

Projenin mevcut durum değerinin tespiti için "Maliyet Yaklaşımı Yöntemi" kullanılmıştır. Projenin mevcut durumuyla toplam değeri **203.713.877,-TL** olarak hesap ve takdir edilmiştir.

Projenin tamamlanması durumundaki bugünkü değerinin tespiti için geliştirme amaçlı mülk değerlemesi kapsamında "Gelir Yaklaşımı" kullanılmış olup projenin tamamlanması durumunda bugünkü değeri için **675.724.288,-TL** sonuçlarına ulaşılmıştır.

Yanı sıra Emlak Konut GYO A.Ş.'nin talebi doğrultusunda proje bünyesindeki 401 adet bağımsız bölümün anahtar teslim şartlarını yerine getirilmesi durumundaki güncel piyasa rayiç değerlerinin KDV hariç toplam değeri olarak **662.348.400,-TL** bedel takdir edilmiştir. Bu değerlerin her biri tablo halinde raporumuz eklerinde sunulmuştur.

##### **6.4.2. Yasal Gereklilikler ve Mevzuata Uyarınca Alınması Gereken İzin ve Belgeler**

Rapor konusu Bizim Mahalle 1.Etap 3.Kısım (853/10) Projesi'nde mevcut inşaat seviyesine göre gereklilikler yerine getirilmiş olup proje kapsamında yer alan parsel için yapı ruhsatları alınmıştır. Bu veriler raporumuz 4.5, ve 4.6 no.lu bölümlerinde detaylı olarak aktarılmıştır.

##### **6.4.3. Gayrimenkullerin Devrine İlişkin Görüş**

Değerleme konusu proje, detayları rapor içeriğinde aktarılan Anahtar Teslim Modeli ile geliştirilmektedir. Değerleme konusu üzerinde kısıtlayıcı herhangi bir koşul bulunmamaktadır. Bu sebeple gayrimenkulün devrine ve değerine engel bir durum söz konusu değildir.

#### **6.4.4. Gayrimenkullerin Fiili Kullanım, Tapu ve Portföy Niteliği Hakkında Görüş**

Üzerinde proje geliştirilmekte olan rapora konu İstanbul İli, Küçükçekmece İlçesi, Halkalı Mahallesi 853/10 no.lu ada/parselin tapudaki niteliği “Arsa” dır.

Ancak 28.05.2013 ve 28660 Sayılı Resmi Gazetede yayımlanarak yürürlüğe giren “Gayrimenkul Yatırım Ortaklıklarına İlişkin Esaslar Tebliği (III-48.1)” nin 22. Maddesinin (ç) fıkrası uyarınca parsel üzerinde Anahtar Teslim Modeli ile bir proje geliştirilmektedir. Bu doğrultuda söz konusu taşınmazların gayrimenkul yatırım ortaklığı portföyünde “Proje” başlığı altında yer almasının uygun olacağı görüş ve kanaatindeyiz.

## **BÖLÜM 7**

## **DEĞERLEME UZMANININ GÖRÜŞÜ VE SONUÇ**

Değerleme konusu gayrimenkul, İstanbul İli, Küçükçekmece İlçesi, Halkalı Mahallesi sınırlarındaki 853 ada 10 no.lu parsel, Bizim Mahalle 1.Etap 3.Kısım Projesidir.

Rapor konusu projenin bulunduğu yer, civarının teşekkül tarzı, ulaşım imkânları, projenin üzerinde konumlandığı parselin cepheleri ve mimari projede belirtilen kriterlerin gerçekleşeceği kabulü ile yapıların inşaat sistemi, işçilik ve malzeme kalitesi gibi değerine etken olabilecek tüm özellikleri dikkate alınmış ve bölgede detaylı piyasa araştırması yapılmıştır. Buna göre rapor konusu proje için piyasa şartlarına göre hesaplanan ve takdir olunan değerler aşağıda tablo olarak sunulmuştur.

	<b>TL</b>	<b>USD</b>
<b>Projenin Mevcut Durumuyla KDV Hariç Toplam Değeri</b>	203.713.877,00	20.958.217,80
<b>Projenin Mevcut Durumuyla KDV Dâhil Toplam Değeri</b>	240.382.374,86	24.730.697,00
<b>Projenin Tamamlanması Durumunda Bugünkü Değeri</b>	675.724.288,00	69.518.959,67

- Rapor tarihi itibariyle TCMB döviz satış kuru 9,72-TL kullanılmıştır.
- Bu rapor ilgili Sermaye Piyasası Mevzuatı hükümlerine göre hazırlanmıştır.
- Taşınmazın Sermaye Piyasası Mevzuatı çerçevesinde gayrimenkul yatırım ortaklığı portföyünde "Proje" başlığı altında bulunmasında herhangi bir sakınca olmadığı görüş ve kanaatindeyiz.
- Proje, karma olup bünyesindeki üniteler için farklı vergi uygulamaları mevcuttur. Bu sebeple projenin tamamlanması durumunda bugünkü değeri için tek bir KDV oranı uygulanamamıştır. KDV, bağımsız bölüm bazında değerleri talep edilen taşınmazlar için hesaplanmıştır.
- KDV oranları güncel mevzuat doğrultusunda kullanılmıştır.
- Bu sayfa, bu değerlendirme raporunun ayrılmaz parçası olup bağımsız kullanılamaz.
- Rapor kopyalarının kullanımları halinde ortaya çıkabilecek sonuçlardan şirketimiz sorumlu değildir.

Saygılarımızla,

### **RAPORU HAZIRLAYANLAR**

<b>DEĞERLEME UZMANI</b>	<b>SORUMLU DEĞERLEME UZMANI</b>	<b>SORUMLU DEĞERLEME UZMANI</b>
<b>Doruk PARS</b> (SPK Lisans No:407874)	<b>Bülent YAŞAR</b> (SPK Lisans No:400343)	<b>Dilara SÜRME</b> (SPK Lisans No:401437)

### **EKLER**

- Şirketimiz Tarafından Daha Önceki Tarihlerde Yapılan Son Üç Değerlemeye İlişkin Bilgiler
- İndirgenmiş Nakit Akışı Tablosu
- Proje Kapsamında Yer Alan Bağımsız Bölüm Değer Tablosu
- Tapu Senedi Sureti ve Tapu Kayıt Belgesi
- İmar Durumu Örneği ve Plan Notları
- Yapı Ruhsatları
- Bağımsız Bölüm Listesi
- Yönetim Planı Ekleri
- Mahal Listesi
- Uydu Görüntüsü ve Fotoğraflar
- Raporu Hazırlayanların Özgeçmiş, Tecrübe ve SPK Lisans Belgesi Örnekleri