



Altunizade Mah. Sırma Perde Sok. Sırma Apt. No:23/2  
Üsküdar/İSTANBUL  
Tel: (216) 474 03 44 Fax: (216) 474 03 46  
bilgi@ygd.com.tr  
www.ygd.com.tr

**İSTANBUL İLİ ÜMRANIYE İLÇESİ**  
**SİTE MAHALLESİ**  
**189 ADA 35 PARSEL**  
**ÜZERİNDE KONUMLU**  
**KOMŞU FİNANS EVLERİ PROJESİ**  
**GAYRİMENKUL DEĞERLEME RAPORU**



**GAYRİMENKUL YATIRIM ORTAKLIĞI A.Ş.**  
T.C. ÇEVRE, ŞEHİRCİLİK VE İKLİM DEĞİŞİKLİĞİ BAKANLIĞI TOKİ İŞTİRAKİDİR

24-167  
Aralık, 2024



### GAYRİMENKUL DEĞERLEME RAPOR ÖZETİ

<b>Değerlemeyi Talep Eden Kurum</b>	Emlak Konut Gayrimenkul Yatırım Ortaklığı A.Ş.
<b>Raporu Hazırlayan Kurum</b>	Yetkin Gayrimenkul Değerleme ve Danışmanlık A.Ş.
<b>Rapor Numarası</b>	24-167
<b>Rapor Tarihi</b>	31.12.2024
<b>Sözleşme Tarihi</b>	07.11.2024
<b>Değerleme Konusu ve Kapsamı</b>	İstanbul İli, Ümraniye İlçesi, Site Mahallesi, 189 ada 35 parsel üzerinde yer alan Komşu Finans Evleri Projesi bünyesindeki 88 adet bağımsız bölümün güncel rayiç değerlerinin tespitini içeren değerlendirme raporudur.

### DEĞERLEME KONUSU GAYRİMENKULLER HAKKINDA ÖZET BİLGİ

<b>İl</b>	İstanbul
<b>İlçe</b>	Ümraniye
<b>Mahalle</b>	Site
<b>Ada/Parsel Numarası</b>	189 Ada 35 Parsel
<b>Anagayrimenkul Niteliği</b>	A, B Blok 14 Katlı C Blok 12 Katlı, D Blok 10 Katlı Betonarme Apartman, E Blok 8 Katlı, F Blok 4 Katlı Ofis İşyeri ve Arsası
<b>Anagayrimenkul Yüzölçümü (m<sup>2</sup>)</b>	11.828,44
<b>İmar Durumu</b>	Bknz."5.5 İmar Durum Bilgileri"
<b>Mülkiyet Bilgisi</b>	Emlak Konut Gayrimenkul Yatırım Ortaklığı Anonim Şirketi (1/1)
<b>Mevcut Kullanım Durumu</b>	Bknz. "5.7 Tanımı, Yapısal ve Teknik Özellikleri"

### DEĞERLEME RAPORUNDA TAKDİR OLUNAN DEĞERLER

<b>Değer Takdiri</b>	<b>KDV Hariç, ₺</b>	<b>KDV Dahil, ₺</b>
<b>88 Adet Bağımsız Bölüm Toplam Değeri</b>	1.066.361.463,30	1.142.567.744,54

## İÇİNDEKİLER

<b>1. RAPOR BİLGİLERİ</b> .....	<b>5</b>
1.1 Rapor Tarihi.....	5
1.2 Rapor Numarası .....	5
1.3 Rapor Türü .....	5
1.4 Değerleme Tarihi .....	5
1.5 Raporu Hazırlayanlar.....	5
1.6 Sorumlu Değerleme Uzmanı .....	5
1.7 Sözleşme Tarihi ve Numarası .....	5
1.8 Raporun Kurul Düzenlemeleri Kapsamında Değerleme Amacıyla Hazırlanıp Hazırlanmadığına İlişkin Açıklama.....	6
1.9 Değerleme Konusu Gayrimenkul ile İlgili Şirketimiz Tarafından Hazırlanan Son Üç Değerleme Raporuna İlişkin Bilgiler.....	6
<b>2. ŞİRKET VE MÜŞTERİYİ TANITICI BİLGİLER</b> .....	<b>7</b>
2.1 Değerlemeyi Yapan Şirket Bilgileri .....	7
2.2 Değerleme Talebinde Bulunan Müşteri Bilgileri .....	7
2.3 Müşteri Talebinin Kapsamı ve Varsa Getirilen Sınırlamalar .....	8
2.4 Uygunluk Beyanı .....	8
<b>3. DEĞERLEME TANIM VE İLKELERİ</b> .....	<b>9</b>
3.1 Raporla Kullanılan Kısaltmalar .....	9
3.2 Değerleme Çalışmasında Esas Alınan Standartlar .....	9
3.3 Değerleme Çalışmalarında Kullanılan Yöntemler .....	14
3.3.1 Pazar Yaklaşımı .....	15
3.3.2 Gelir Yaklaşımı.....	16
3.3.3 Maliyet Yaklaşımı .....	17
<b>4. GENEL, ÖZEL VERİLER</b> .....	<b>19</b>
4.1 Global Ekonomik Görünüm .....	19
4.2 Ulusal Ekonomik Görünüm.....	20
4.3 Demografik Veriler.....	24
4.4 Türkiye İnşaat ve Gayrimenkul Sektörüne Bakış.....	26
4.5 Ekonomik Gelişmeler .....	32
4.6 Konut Gayrimenkul Sektör Analizi.....	36
4.7 Ticari Gayrimenkul Sektör Analizi.....	42
<b>5. GAYRİMENKULLER İLE İLGİLİ BİLGİLER VE ANALİZLER</b> .....	<b>45</b>
5.1 Bölge Analizi .....	45
5.2 Konumu ve Çevresel Özellikleri.....	47
5.3 Tapu ve Takyidat Bilgileri .....	49
5.4 Kadastral Durum Bilgileri .....	51
5.5 İmar Durum Bilgileri .....	52
5.6 Yasal İzin ve Belgeler .....	53
5.7 Yapı Denetim Kuruluşu ve Denetim Bilgileri .....	54
5.8 Tanımı, Yapısal ve Teknik Özellikleri .....	55
5.9 Yasal-Mevcut Durum Karşılaştırması.....	58
5.10 Olumlu ve Olumsuz Özellikler .....	58
5.11 Gayrimenkulün Son Üç Yıllık Dönemde Gerçekleşen Alım – Satım İşlemleri ve Gayrimenkulün Hukuki Durumunda Meydana Gelen Değişiklikler.....	58

5.12 Gayrimenkule İlişkin Olarak Yapılmış Sözleşmelere (Gayrimenkul Satış Vaadi Sözleşmeleri, Kat Karşılığı İnşaat Sözleşmeleri ve Hasılat Paylaşımı Sözleşmeler vb.) İlişkin Bilgiler .....	59
5.13 Değerleme İşlemini Olumsuz Yönde Etkileyen veya Sınırlayan Faktörler.....	59
5.14 En Etkin ve Verimli Kullanım.....	59
5.15 Müşterek veya Bölünmüş Kısımların Değerleme Analizi .....	59
5.16 Gayrimenkul ve Buna Bağlı Hakların Hukuki Durumunun Analizi .....	59
5.17 Gayrimenkulün Teknik Özellikleri ve Fiziksel Değerlemede Baz Alınan Veriler .....	59
<b>6. DEĞERLEME ÇALIŞMASI .....</b>	<b>60</b>
6.1 Değerleme İşleminde Kullanılan Yöntemler ve Bu Yöntemlerin Seçilme Nedenleri.....	60
6.2 Değerleme İşleminde Kullanılan Varsayımlar ve Bunların Kullanılma Nedenleri .....	60
6.3 Konut Emsal Araştırması.....	60
6.4 Ofis Emsal Araştırması .....	63
6.5 Pazar Yaklaşımı ile Değer Takdiri.....	65
<b>7. ANALİZ SONUÇLARININ DEĞERLENDİRİLMESİ .....</b>	<b>66</b>
7.1 Farklı Değerleme Metotlarının ve Analiz Sonuçlarının Uyumlaştırılması, Bu Amaçla İzlenen Yöntemin ve Nedenlerinin Açıklanması .....	66
7.2 Asgari Bilgilerden Raporda Yer Verilmeyenlerin Niçin Yer Almadıklarının Gerekçeleri..	66
7.3 Değerleme Konusu Gayrimenkulün, Üzerinde İpotek veya Gayrimenkulün Değerini Doğrudan ve Önemli Ölçüde Etkileyecek Nitelikte Herhangi Bir Takyidat Bulunması Durumları Hariç, Devredilebilmesi Konusunda Bir Sınırlamaya Tabi Olup Olmadığı Hakkında Bilgi .....	66
7.4 Değerleme Konusu Arsa veya Arazi ise, Alımından İtibaren Beş Yıl Geçmesine Rağmen Üzerinde Proje Geliştirilmesine Yönelik Herhangi Bir Tasarrufta Bulunup Bulunulmadığına Dair Bilgi .....	67
7.5 Değerleme Konusu Üst Hakkı veya Devre Mülk Hakkı İse, Üst Hakkı ve Devre Mülk Hakkının Devredilebilmesine İlişkin Olarak Bu Hakları Doğuran Sözleşmelerde Özel Kanun Hükümlerinden Kaynaklananlar Hariç Herhangi Bir Sınırlama Olup Olmadığı Hakkında Bilgi .....	67
7.6 Yasal Gereklere Yerine Getirilip Getirilmediği ve Mevzuat Uyarınca Alınması Gereken İzin Ve Belgelerin Tam Ve Eksiksiz Olarak Mevcut Olup Olmadığı Hakkında Görüş .....	67
7.7 Değerlemesi Yapılan Gayrimenkulün Portföye Alınmasında Sermaye Piyasası Mevzuatı Çerçevesinde Bir Engel Olup Olmadığı Hakkında Görüş .....	68
<b>8. SONUÇ .....</b>	<b>69</b>
8.1 Sorumlu Değerleme Uzmanının Sonuç Cümlesi.....	69
8.2 Nihai Değer Takdiri.....	69
<b>RAPOR EKLERİ: .....</b>	<b>70</b>

## **1.RAPOR BİLGİLERİ**

### **1.1 Rapor Tarihi**

31.12.2024

### **1.2 Rapor Numarası**

24-167

### **1.3 Rapor Türü**

Bu rapor, Emlak Konut Gayrimenkul Yatırım Ortaklığı A.Ş.'nin (bundan sonra Müşteri olarak anılacaktır) talebi üzerine, gayrimenkul değerlendirme alanında faaliyet gösteren Yetkin Gayrimenkul Değerleme ve Danışmanlık A.Ş. (bundan sonra Şirket olarak anılacaktır) tarafından; İstanbul İli, Ümraniye İlçesi, Site Mahallesi, 189 ada 35 parsel üzerinde yer alan Komşu Finans Evleri Projesi bünyesindeki 88 adet bağımsız bölümün güncel piyasa değerinin Türk Lirası cinsinden belirlenmesi amacıyla hazırlanan değerlendirme raporudur.

### **1.4 Değerleme Tarihi**

31.12.2024

### **1.5 Raporu Hazırlayanlar**

Bu rapor şirketimiz Değerleme Uzman Yardımcısı Esra DERE ve Değerleme Uzmanı Gözde GEYİK VARLI tarafından hazırlanmış, Değerleme Uzmanı Hasan Serhat BERKLİ tarafından kontrol edilmiş, Sorumlu Değerleme Uzmanı Yasin PEKTAŞ tarafından kontrol edilmiş ve onaylanmıştır.

### **1.6 Sorumlu Değerleme Uzmanı**

Bu rapor Şirketimiz Sorumlu Değerleme Uzmanı Yasin PEKTAŞ tarafından kontrol edilmiştir. Şirketimizin Yönetim Kurulu Başkanı da olan Yasin PEKTAŞ, 1972 yılı Afyonkarahisar, Bolvadin İlçesi doğumludur. Harita ve Kadastro Mühendisidir. Tapu ve Kadastro Genel Müdürlüğü taşra teşkilatında Kadastro Teknisyeni, Kontrol Mühendisi, Hendek Kadastro Müdürü ve İstanbul Tapu ve Kadastro Bölge Müdürlüğü Bölge Müdür Yardımcısı olarak görev yapan Yasin PEKTAŞ 1997 yılında Hazine Gayrimenkullerinin en verimli değerlendirilmesine ilişkin yürütülen MEGIP (Milli Emlak ve Gecekondu Islah Projesi) Projesinde, Başbakan Müşaviri sıfatı ile görev yapmıştır. Türkiye Sermaye Piyasası Aracı Kuruluşlar Birliği'nden 16.01.2007 tarihinde Değerleme Uzmanlığı Lisans belgesini almıştır.

### **1.7 Sözleşme Tarihi ve Numarası**

Dayanak Sözleşme, Emlak Konut Gayrimenkul Yatırım Ortaklığı A.Ş. ile Şirketimiz arasında 07.11.2024 tarihinde imzalanan sözleşmedir.

### **1.8 Raporun Kurul Düzenlemeleri Kapsamında Değerleme Amacıyla Hazırlanıp Hazırlanmadığına İlişkin Açıklama**

Bu Rapor, 31.08.2019 tarih ve 30874 sayılı Resmi Gazetede yayımlanan Sermaye Piyasası Kurulu'nun Seri III, 62.3 numaralı "Sermaye Piyasasında Faaliyette Bulunacak Gayrimenkul Değerleme Kuruluşları Hakkında Tebliğin" 1. Maddesinin 2. fıkrası kapsamında hazırlanmıştır.

### **1.9 Değerleme Konusu Gayrimenkul ile İlgili Şirketimiz Tarafından Hazırlanan Son Üç Değerleme Raporuna İlişkin Bilgiler**

Değerleme konusu gayrimenkul ile ilgili şirketimiz tarafından hazırlanmış rapor bulunmamaktadır.



## 2. ŞİRKET VE MÜŞTERİYİ TANITICI BİLGİLER

### 2.1 Değerlemeyi Yapan Şirket Bilgileri

Yetkin Gayrimenkul Değerleme ve Danışmanlık A.Ş.; tecrübeli ve uzman kadrosu ile çözüm ortaklığını üstlendiği gerçek ve tüzel kişilerin, gayrimenkul konusunda alacakları tüm kararlarına bilimsel ve fiziki verilere dayalı, doğru ve güvenilir bilgiler ışığında, yön verebilmek amacıyla 24.10.2007 tarihinde kurulmuş, 29.05.2009 tarihinde ISO 9001:2000 Kalite Yönetim Sistemi kriterlerine uygun olarak hizmet verdiğine ilişkin Kalite Sistem Sertifikasını almış ve Sermaye Piyasası Kurulu'nca, Seri VIII No:35 sayılı Tebliği çerçevesinde değerlendirme hizmeti vermek üzere 24.12.2009 tarihi itibarıyla, Gayrimenkul Değerleme Şirketleri listesine alınmış ayrıca Bankacılık Düzenleme ve Denetleme Kurulu'nca "Bankalara Değerleme Hizmeti Verecek Kuruluşların Yetkilendirilmesi ve Faaliyetleri Hakkında Yönetmelik" çerçevesinde Değerleme Hizmeti vermek üzere 08.12.2011 tarih ve 4480 sayılı kararı ile Değerleme hizmeti vermek üzere yetkilendirilmiş bir Anonim Şirkettir. Şirket Merkezi, İstanbul Üsküdar İlçesi, Altunizade Mahallesi, Sırmaperde Sokak Sırma Apartmanı No:23/2 adresindedir. Şirketimiz internet adresi [www.ygd.com.tr](http://www.ygd.com.tr) olup, şirketimize ilişkin detaylı bilgilere bu siteden ulaşılabilir.

### 2.2 Değerleme Talebinde Bulunan Müşteri Bilgileri

**Şirket Unvanı:** Emlak Konut Gayrimenkul Yatırım Ortaklığı A.Ş.

**Şirket Adresi:** Barbaros Mahallesi, Mor Sümbül Sokak, No: 7/2B Ataşehir/İstanbul

**Şirket Amacı:** Yurtiçi gayrimenkul sektörüne yön veren öncü kuruluşlardan birisi olarak, sektördeki gelişmeleri ve yenilikleri yakından takip etmek, toplumsal değerleri ve müşteri memnuniyetini önemseyerek, huzurlu ve güvenli yaşanabilecek mekanların olduğu, çağdaş şehircilik anlayışına sahip, planlı, nitelikli ve çevreye duyarlı yerleşim merkezleri üretmek, personelin ve hissedarların, maddi ve manevi memnuniyetini önemsemek, yönetim anlayışını ve kalite standartlarını sürekli geliştirerek, Yurtiçi gayrimenkul sektöründeki konumunu devam ettirmek ve daha ileriye taşımak, planlı, nitelikli ve çevreye duyarlı şehircilik anlayışını, Uluslararası kriterlerde daha yukarıya taşıyarak, Dünyadaki sayılı gayrimenkul yatırım ortaklıkları arasına girmek.

**Sermayesi:** 3.800.000.000,00 ₺

**Halka Açıklık:** %50,6

**Telefon:** + 90 (216) 579 15 15

**e-posta:** [info@emlakkonut.com.tr](mailto:info@emlakkonut.com.tr)

### 2.3 Müşteri Talebinin Kapsamı ve Varsa Getirilen Sınırlamalar

Bu çalışma, müşteri talebi kapsamında, İstanbul İli, Ümraniye İlçesi, Site Mahallesi, 189 ada 35 parsel üzerinde yer alan Komşu Finans Evleri Projesi bünyesindeki 88 adet bağımsız bölümün güncel piyasa değerinin Türk Lirası cinsinden belirlenmesi amacıyla hazırlanan değerlendirme raporudur. Müşteri tarafından getirilen herhangi bir sınırlama bulunmamaktadır.

Taşınmaza yönelik tapu kayıt belgeleri Müşteri tarafından temin edilmiştir.

### 2.4 Uygunluk Beyanı

- Müşteri tarafından Şirket'e sunulan belgeler esas alınarak ilgili makamlar nezdinde Rapor'un ilgili bölümünde belirtilen tarih itibariyle yapılan inceleme ve araştırmalar, ekonomi ve piyasa koşulları dikkate alınarak yapılan analizler ve sonuçlar tüm verilerin doğru olduğu kabulüne dayanarak gerçekleştirilmiş, sadece belirtilen varsayımlar ve koşullarla sınırlı olup tarafsız ve önyargısız olarak hazırlanmıştır.
- İlgili resmi kurumlarda gerekli araştırmalar yapılmış, mülk bizzat incelenmiştir.
- Değerleme raporu Uluslararası Değerleme Standartlarına uygun olarak hazırlanmıştır.
- Raporu hazırlayan değerlendirme uzmanlarının, değerlendirme konusu mülkle herhangi bir ilgisi ve önyargısı bulunmamaktadır.
- Değerleme ücreti raporun herhangi bir bölümüne bağlı değildir.
- Değerleme çalışmaları ahlaki kural ve performans standartlarına göre gerçekleştirilmiştir.
- Değerleme uzmanı/uzmanları mesleki eğitim şartlarına haizdir.
- Değerleme uzmanları , mülkün yeri ve raporun içeriği konusunda deneyimlidir.

Rapor, Müşteri'nin münhasır kullanımı için hazırlanmış olup, bir nüshası müşteride kalmak üzere iki nüsha olarak sınırlı sayıda üretilmiştir. Hiçbir zaman Şirketimiz'in yazılı ön izni olmadan üçüncü şahıslara dağıtım amacıyla kısmen veya tamamen çoğaltılamaz veya kopya edilemez. Kopyaların kullanımları halinde ortaya çıkabilecek sonuçlardan şirketimiz sorumlu değildir.



### 3. DEĞERLEME TANIM VE İLKELERİ

#### 3.1 Rapor'da Kullanılan Kısaltmalar

##### KISALTMALAR

SPK	Sermaye Piyasası Kurulu
Müşteri	Emlak Konut Gayrimenkul Yatırım Ortaklığı A.Ş.
Şirket	Yetkin Gayrimenkul Değerleme ve Danışmanlık A.Ş.
UDS	Uluslararası Değerleme Standartları
TAKS	Taban Alanı Katsayısı
KAKS	Kat Alanı Kat Sayısı
E	Emsal
Hmax	Maksimum Yapı Yüksekliği

#### 3.2 Değerleme Çalışmasında Esas Alınan Standartlar

Bu Rapor'da yer alan değerlendirme çalışmaları, 31.08.2019 tarih ve 30874 sayılı Resmi Gazetede yayımlanan Sermaye Piyasası Kurulu'nun Seri III, 62.3 numaralı "Sermaye Piyasasında Faaliyette Bulunacak Gayrimenkul Değerleme Kuruluşları Hakkında Tebliği" ve 01.02.2017 tarih 29966 sayılı Resmi Gazete'de yayımlanan Sermaye Piyasası Kurulu'nun III-62.1 sayılı "Sermaye Piyasasında Değerleme Standartları Hakkında Tebliği" Hükümlerince, Tebliğin ekinde yer alan Uluslararası Değerleme Standartlarına uygun olarak gerçekleştirilmiştir. Çalışmanın dayandığı Standartlara özetle yer verilmiştir.

##### Değer Esasları

Değer esasları (bazen değer standartları olarak nitelendirilir) raporlanan değer dayandığı temel dayanakları tanımlamaktadır. Değer esaslarının değerlendirme görevinin şartlarına ve amacına uygun olması, değerlemeyi gerçekleştirenin yöntem, girdi ve varsayım seçimi ile nihai değer görüşüne etki edebildiği veya yön verebildiği için büyük önem arz etmektedir.

- UDS'de, aşağıdaki UDS tanımlı değer esaslarının yanı sıra, ülkelerin bireysel hukuk mevzuatında tanımlanmış veya uluslararası sözleşmelerle kabul edilip benimsenmiş UDS tanımlı olmayan değer esaslarının dar kapsamlı bir listesine de yer verilmektedir:

##### UDS tanımlı değer esasları:

###### 1. Pazar Değeri

- Pazar değeri, bir varlık veya yükümlülüğün, uygun pazarlama faaliyetleri sonucunda, istekli bir satıcı ve istekli bir alıcı arasında, tarafların bilgilili ve basiretli bir şekilde ve zorlama altında kalmaksızın hareket ettikleri, muvazaasız bir işlem ile değerlendirme tarihi itibarıyla el değiştirmesinde kullanılması gerekli görülen tahmini tutardır.
- Pazar değerinin tanımı aşağıdaki kavramsal çerçeveye uygun olarak uygulanması gerekir:

- “Tahmini tutar” ifadesi muvazaasız bir pazar işleminde varlık için para cinsinden ifade edilen fiyat anlamına gelmektedir. Pazar değeri, değerlendirme tarihi itibarıyla, pazarda pazar değeri tanımına uygun olarak makul şartlarda elde edilebilecek en olası fiyattır. Bu fiyat, satıcı tarafından makul şartlarda elde edilebilecek en iyi ve alıcı tarafından makul şartlarda elde edilebilecek en avantajlı fiyattır. Bu tahmin, özellikle de satışla ilişkili herhangi bir tarafça sağlanmış özel bedeller veya imtiyazlar, standart olmayan bir finansman, sat ve geri kirala sözleşmesi gibi özel şartlara veya koşullara dayanarak arttırılmış veya azaltılmış bir tahmini fiyatı veya sadece belirli bir malike veya alıcıya yönelik herhangi bir değer unsurunu kapsamaz.
- “El değiştirmesinde kullanılacak” ifadesi, bir varlığın veya yükümlülüğün değerinin, önceden belirlenmiş bir tutar veya gerçek satış fiyatından ziyade tahmini bir değer olduğu duruma atıfta bulunur. Bu fiyat değerlendirme tarihi itibarıyla, pazar değeri tanımındaki tüm unsurları karşılayan bir işlemdeki fiyattır.
- “Değerleme tarihi itibarıyla” ifadesi değer belirlenmesinin belirli bir tarih itibarıyla belirlenmesini ve o zamana özgü olmasını gerektirir. Pazarlar ve pazar koşulları değişebileceğinden, tahmini değer başka bir zamanda doğru veya uygun olmayabilir. Değerleme tutarı, pazarın durumunu ve içinde bulunduğu koşulları başka bir tarihte değil sadece değerlendirme tarihi itibarıyla yansıtır.
- “İstekli bir alıcı arasında” ifadesi alım niyetiyle harekete geçmiş olan, ancak zorunlu kalmış olmayan bir alıcı anlamına gelmektedir. Bu alıcı her fiyattan satın almaya hevesli veya kararlı değildir. Bu alıcı, var olduğunun kanıtlanması veya tahmin edilmesi mümkün olmayan, sanal veya varsayımsal bir pazardan ziyade mevcut pazar gerçeklerine ve mevcut pazar beklentilerine uygun olarak satın alır. Var olduğu kabul edilen bir alıcı pazarın gerektirdiğinden daha yüksek bir fiyat ödemeyecektir. Varlığın mevcut sahibi ise pazarı oluşturanlar arasında yer almaktadır.
- “İstekli bir satıcı” ifadesi ise belirli fiyattan satmaya hevesli veya mecbur olmayan, ya da mevcut pazar tarafından makul görülmeyen bir fiyatta ısrar etmeyen bir satıcı anlamına gelmektedir. İstekli satıcı, fiyat her ne olursa olsun, varlığı uygun pazarlama faaliyetleri sonucunda açık pazarlarda, pazar şartlarında elde edilebilecek en iyi fiyattan satmak istemektedir. Varlığın asıl sahibinin gerçekte içinde bulunduğu koşullar, yukarıda anılan şartlara dâhil değildir, çünkü istekli satıcı varsayımsal bir maliktir.
- “Muvazaasız bir işlem” ifadesi, fiyatın pazarın fiyat seviyesini yansıtmamasına veya yükseltmesine yol açabilecek, örneğin ana şirket ve bağlı şirket veya ev sahibi ve kiracı gibi taraflar değil, aralarında belirli ve özel bir ilişki bulunmayan taraflar arasında yapılan bir işlem anlamına gelmektedir. Pazar değeri işlemlerinin, her biri bağımsız olarak hareket eden ilişkisiz taraflar arasında yapıldığı varsayılır.

- “Uygun pazarlama faaliyetleri sonucunda” ifadesi, varlığın pazara çıkartılarak en uygun şekilde pazarlanması halinde pazar değeri tanımına uygun olarak elde edilebilecek en iyi fiyattan satılmış olması anlamına gelmektedir. Satış yönteminin, satıcının erişime sahip olduğu pazarda en iyi fiyatı elde edeceği en uygun yöntem olduğu kabul edilir. Varlığın pazara çıkartılma süresi sabit bir süre olmayıp, varlığın türüne ve pazar koşullarına göre değişebilir. Burada tek kriter, varlığın yeterli sayıda pazar katılımcısının dikkatini çekmesi için yeterli süre tanınması gerekliliğidir. Pazara çıkartılma zamanı değerlendirilmeden önce gerçekleşmelidir.
  - “Tarafların bilgili ve basiretli bir şekilde hareket etmeleri” ifadesi, istekli satıcının ve istekli alıcının değerlendirme tarihi itibarıyla pazarın durumu, varlığın yapısı, özellikleri, fiili ve potansiyel kullanımları hakkında makul ölçülerde bilgilenmiş olduklarını varsaymaktadır. Tarafların her birinin bu bilgiyi, işlemde kendi ilgili konumları açısından en avantajlı fiyatı elde etmek amacıyla basiretli bir şekilde kullandıkları varsayılır. Basiret, faydası sonradan anlaşılan bir tecrübenin avantajıyla değil, değerlendirme tarihi itibarıyla pazar şartları dikkate alınarak değerlendirilir. Örneğin fiyatların düştüğü bir ortamda önceki pazar seviyelerinin altında bir fiyattan varlıklarını satan bir satıcı basiretsiz olarak kabul edilmez. Bu gibi durumlarda, pazarlarda değişen fiyat koşulları altında varlıkların el değiştirildiği diğer işlemler için geçerli olduğu gibi, basiretli alıcılar veya satıcılar o anda mevcut en iyi pazar bilgileri doğrultusunda hareket edeceklerdir.
  - “Zorlama altında kalmaksızın” ifadesi ise taraflardan her birinin zorlanmış olmaksızın veya baskı altında kalmaksızın bu işlemi yapma niyetiyle harekete geçmiş olmasıdır.
- Pazar değeri kavramı, katılımcıların özgür olduğu açık ve rekabetçi bir pazarda pazarlık edilen fiyat olarak kabul edilmektedir. Bir varlığın pazarı, uluslararası veya yerel bir pazar olabilir. Bir pazar çok sayıda alıcı ve satıcıdan veya karakteristik olarak sınırlı sayıda pazar katılımcısından oluşabilir. Varlığın satışa sunulduğunun varsayıldığı pazar, teorik olarak el değiştiren varlığın normal bir şekilde el değiştirdiği bir pazardır.
  - Bir varlığın pazar değeri onun en verimli ve en iyi kullanımını yansıtır. En verimli ve en iyi kullanım, bir varlığın potansiyelinin yasal olarak izin verilen ve finansal olarak karlı olan en yüksek düzeyde kullanımınıdır. En verimli ve en iyi kullanım, bir varlığın mevcut kullanımının devamı ya da alternatif başka bir kullanım olabilir. Bu, bir pazar katılımcısının varlık için teklif edeceği fiyatı hesaplarken varlık için planladığı kullanıma göre belirlenir.
  - Değerleme girdilerinin yapısının ve kaynağının, sonuçta değerlendirme amacı ile ilgili olması gereken değer esasını yansıtmaları gerekir. Örneğin, pazar değerini belirlemek amacıyla, pazardan türetilmiş veriler kullanılmak şartıyla, farklı yaklaşımlar ve yöntemler kullanılabilir. Pazar yaklaşımı tanım olarak pazardan türetilmiş girdileri kullanır. Gelir yaklaşımını kullanarak pazar değerini belirlemek için, katılımcılar tarafından benimsenen

girdilerin ve varsayımların kullanılması gerekli görülmektedir. Maliyet yaklaşımını kullanarak pazar değerini belirlemek için, eşdeğer kullanıma sahip bir varlığın maliyetinin ve uygun aşınma oranının, pazar esaslı maliyet ve aşınma analizleriyle belirlenmesi gerekli görülmektedir.

- Değerlemesi yapılan varlık için mevcut verilere ve pazarla ilişkili koşullara göre en geçerli ve en uygun değerlendirme yönteminin veya yöntemlerinin tespit edilmesi gerekir. Uygun bir şekilde analiz edilmiş ve pazardan elde edilmiş verilere dayanması halinde, kullanılan her bir yaklaşımın veya yöntemin, pazar değeri ile ilgili bir gösterge sağlaması gerekli görülmektedir.
- Pazar değeri bir varlığın, pazardaki diğer alıcıların elde edemediği, belirli bir malik veya alıcı için değer ifade eden niteliklerini yansıtmaz. Böyle avantajlar, bir varlığın fiziksel, coğrafi, ekonomik veya yasal özellikleriyle ilişkili olabilir. Pazar değeri, belirli bir tarihte belirli bir istekli alıcının değil, herhangi bir istekli bir alıcının olduğunu varsaydığından, buna benzer tüm değer unsurlarının göz ardı edilmesini gerektirmektedir.

### **Varsayılan Kullanım**

- Varsayılan kullanım, bir varlığın veya yükümlülüğün kullanılma koşullarını tarif eder. Farklı değer esasları belirli bir varsayımın kullanılmasını gerektirebilir veya birden fazla değer varsayımının dikkate alınmasına müsaade edebilir. Değerin bazı temel dayanaklarına aşağıda yer verilmektedir:
  - En verimli ve en iyi kullanım,
  - Cari kullanım/mevcut kullanım,
  - Düzenli tasfiye,
  - Zorunlu satış.

### **Varsayılan Kullanım– En Verimli ve En İyi Kullanım**

- En verimli ve en iyi kullanım, katılımcının bakış açısından, bir varlıktan en yüksek değerin elde edileceği kullanımdır.
- En verimli ve en iyi kullanımın fiziksel olarak mümkün (uygulanabilir olduğunda) finansal olarak kârlı, yasal olarak izin verilen ve en yüksek değer ile sonuçlanan kullanım olması gerekir. Cari kullanımdan farklılık söz konusu ise, bir varlığın en verimli ve en iyi kullanımına dönüştürülmesine ilişkin maliyetler değeri etkileyecektir.
- Bir varlığın en verimli ve en iyi kullanımı optimal bir kullanımın söz konusu olması halinde cari veya mevcut kullanımı olabilir. Ancak, en verimli ve en iyi kullanım cari kullanımdan farklılaşacağı gibi bir düzenli tasfiye hali de olabilir.
- Varlığın grubun toplam değerine katkısının göz önüne alınmasını gerektiren durumlarda, söz konusu varlığın tek başına değerlemeye tabi tutulması halinde sahip olacağı en verimli ve en iyi kullanım, bir varlık grubunun parçası olarak değerlemeye tabi tutulması halinde sahip olacağından farklı olabilir.

➤ En verimli ve en iyi kullanım belirlenirken:

- Bir kullanımın fiziksel olarak mümkün olup olmadığını değerlendirmek için, katılımcılar tarafından makul olarak görülen noktalar,
- Yasal olarak izin verilen şartları yansıtmak için, varlığın kullanımıyla ilgili şehir planlamaları/imar durumu gibi tüm kısıtlamalar ve bu kısıtlamaların değişme olasılığı,
- Kullanımın finansal karlılık şartı bakımından, fiziksel olarak mümkün olan ve yasal olarak izin verilen alternatif bir kullanımın, tipik bir katılımcıya, varlığın alternatif kullanıma dönüştürme maliyetleri hesaba katıldıktan sonra, mevcut kullanımından elde edeceği getirinin üzerinde yeterli bir getiri üretilip üretilmeyeceği dikkate alınır.

2. Pazar Kirası

*Pazar kirası taşınmaz mülkiyet haklarının, uygun pazarlama faaliyetleri sonucunda, istekli bir kiralayan ve istekli bir kiracı arasında, tarafların bilgili ve basiretli bir şekilde ve zorlama altında kalmaksızın hareket ettikleri, muvazaasız bir işlem ile uygun kiralama şartları çerçevesinde, değerlendirme tarihi itibarıyla kiralanması sonucu elde edilecek fayda için tahmin edilmesi gerekli görülen tutardır.*

3. Makul Değer

*Makul değer, bir varlığın veya yükümlülüğün bilgili ve istekli taraflar arasında devredilmesi için, ilgili tarafların her birinin menfaatini yansıtan tahmini fiyattır.*

4. Yatırım Değeri/Bedeli

*Yatırım değeri bireysel yatırım veya işletme amaçları doğrultusunda sahibi veya gelecek sahibi için bir varlığın değeridir.*

5. Sinerji Değeri

*Sinerji değeri, iki veya daha fazla varlığın veya hakkın bir araya gelmesi sonucunda oluşan, bunların bir arada toplam değerinin, ayrı ayrı değerlerinin toplamından daha yüksek olduğu değeri ifade eder. Oluşan sinerji sadece belirli bir alıcı için geçerli ise, sinerji değeri, varlığın sadece belirli bir alıcıya yönelik değer ifade eden niteliklerini yansıtacağından, pazar değerinden farklı olacaktır. İlgili hakların toplamının da üzerindeki ilave değer genellikle "birleşme değeri" olarak nitelendirilir.*

6. Tasfiye Değeri

*Tasfiye değeri, bir varlığın veya bir grup varlığın birer birer satılması sonucunda elde edilen tutardır. Tasfiye değerinin varlıkların satılabilir duruma getirilmesine ve elden çıkarma işlemine ilişkin maliyetler dikkate alınarak belirlenmesi gerekli görülmektedir.*

**Diğer değer esasları (dar kapsamlı):**

1. Gerçeğe Uygun Değer (Uluslararası Finansal Raporlama Standartları)

*UFRS 13'de gerçeğe uygun değer, piyasa katılımcıları arasında ölçüm tarihinde olağan bir işlemde, bir varlığın satışından elde edilecek veya bir borcun devrinde ödenecek fiyat olarak tanımlanmaktadır.*

**2. Gerçeğe Uygun Pazar Değeri (Ekonomik İşbirliği ve Kalkınma Örgütü - OECD)**

*OECD tarafından Gerçeğe Uygun Pazar Değeri açık pazardaki bir işlemde istekli bir alıcının istekli bir satıcıya ödeyeceği fiyat olarak tanımlanmaktadır.*

**3. Gerçeğe Uygun Pazar Değeri (ABD Devlet Gelirleri Dairesi)**

*ABD vergi uygulamaları amacına ilişkin olarak, gerçeğe uygun pazar değeri, malvarlığının, alış veya satış baskısı altında olmayan ve işlemle ilgili gerçekler hakkında makul seviyede bilgi sahibi, istekli bir alıcı ve istekli bir satıcı arasında el değiştireceği fiyattır.*

**4. Gerçeğe Uygun Değer (Yasal)**

*Birçok ulusal, bölgesel ve yerel kurum ve kuruluş Gerçeğe Uygun Değeri yasalar bağlamında bir değer esası olarak kullanmaktadır. İlgili tanımlar birbirlerinden önemli ve/veya anlamlı ölçüde farklılaşabilmekte ve yasal bir işlemde veya mahkemeler tarafından geçmiş davalara ilişkin olarak verilen kararlardan kaynaklanabilmektedir.*

### **3.3 Değerleme Çalışmalarında Kullanılan Yöntemler**

- Değerleme yaklaşımlarının uygun ve değerlendirilen varlıklarının içeriği ile ilişkili olmasına dikkat edilmesi gerekir. Aşağıda tanımlanan ve açıklanan üç yaklaşım değerlemede kullanılan temel yaklaşımlardır. Bunların tümü, fiyat dengesi, fayda beklentisi veya ikame ekonomi ilkelerine dayanmaktadır. Temel değerlendirme yaklaşımlarına aşağıda yer verilmektedir:
  - Pazar Yaklaşımı,
  - Gelir Yaklaşımı ve
  - Maliyet Yaklaşımı.
- Bu temel değerlendirme yaklaşımlarının her biri farklı, ayrıntılı uygulama yöntemlerini içerir.
- Bir varlığa ilişkin değerlendirme yaklaşımlarının ve yöntemlerinin seçiminde amaç belirli durumlara en uygun yöntemin bulunmasıdır. Bir yöntemin her duruma uygun olması söz konusu değildir. Seçim sürecinde asgari olarak aşağıdakiler dikkate alınır:
  - Değerleme görevinin koşulları ve amacı ile belirlenen uygun değer esas(lar)ı ve varsayılan kullanım(lar)ı,
  - Olası değerlendirme yaklaşımlarının ve yöntemlerinin güçlü ve zayıf yönleri,
  - Her bir yöntemin varlığın niteliği ve ilgili pazardaki katılımcılar tarafından kullanılan yaklaşımlar ve yöntemler bakımından uygunluğu,
  - Yöntem (ler)in uygulanması için gereken güvenilir bilginin mevcudiyeti.



- Değerleme çalışmasında yer alan bilgiler ve şartlar dikkate alındığında, özellikle tek bir yöntemin doğruluğuna ve güvenilirliğine yüksek seviyede itimat duyulduğu hallerde, değerlemeyi gerçekleştirenlerin bir varlığın değerlemesi için birden fazla değerlendirme yöntemi kullanması gerekmez. Ancak, değerlemeyi gerçekleştirenin çeşitli yaklaşım ve yöntemleri kullanmayı da göz önünde bulundurması gerekli görülmekte olup, özellikle tek bir yöntem ile güvenilir bir karar verilebilmesi için yeterli bulguya dayalı veya gözlemlenebilen girdinin mevcut olmadığı hallerde, bir değer belirlenebilmesi amacıyla birden fazla değerlendirme yaklaşımı veya yöntemi gerekli görülüp kullanılabilir. Birden fazla değerlendirme yaklaşımı veya yönteminin, hatta tek bir yaklaşım dahilinde birden fazla yöntemin kullanıldığı hallerde, söz konusu farklı yaklaşım veya yöntemlere dayalı değer takdirinin makul olması ve birbirinden farklı değerlerin, ortalama alınmaksızın, analiz edilmek ve gerekçeleri belirtilmek suretiyle tek bir sonuca ulaştırılma sürecinin değerlemeyi gerçekleştiren tarafından raporda açıklanması gerekli görülmektedir.

### 3.3.1 Pazar Yaklaşımı

Pazar yaklaşımı varlığın, fiyat bilgisi elde edilebilir olan aynı veya karşılaştırılabilir (benzer) varlıklarla karşılaştırılması suretiyle gösterge niteliğindeki değer belirlendiği yaklaşımı ifade eder. Değerleme konusu varlığın değer esasına uygun bir bedelle son dönemde satılmış olması, değerlendirme konusu varlığın veya buna önemli ölçüde benzerlik taşıyan varlıkların aktif olarak işlem görmesi ve/veya önemli ölçüde benzer varlıklar ile ilgili sık yapılan ve/veya güncel gözlemlenebilir işlemlerin söz konusu olması, durumlarında pazar yaklaşımının uygulanması ve bu yaklaşıma önemli ve/veya anlamlı ağırlık verilmesi gerekli görülmektedir.

Birçok varlığın benzer olmayan unsurlardan oluşan yapısı, pazarda birbirinin aynı veya benzeyen varlıkları içeren işlemlere ilişkin bir kanıtın genelde bulunamayacağı anlamına gelir. Pazar yaklaşımının kullanılmadığı durumlarda dahi, diğer yaklaşımların uygulanmasında pazara dayalı girdilerin azami kullanımı gerekli görülmektedir (örneğin, etkin getiriler ve getiri oranları gibi pazara dayalı değerlendirme ölçütleri). Karşılaştırılabilir pazar bilgisinin varlığın tıpatıp veya önemli ölçüde benzeriyle ilişkili olmaması halinde, değerlemeyi gerçekleştirenin karşılaştırılabilir varlıklar ile değerlendirme konusu varlık arasında niteliksel ve niceliksel benzerliklerin ve farklılıkların karşılaştırmalı bir analizini yapması gerekir. Bu karşılaştırmalı analize dayalı düzeltme yapılmasına genelde ihtiyaç duyulacaktır. Bu düzeltmelerin makul olması ve değerlemeyi gerçekleştirenlerin düzeltmelerin gerekçeleri ile nasıl sayısallaştırdıklarına raporlarında yer vermeleri gerekir.

Pazar yaklaşımında genellikle her biri farklı çarpanlara sahip karşılaştırılabilir varlıklardan elde edilen pazar çarpanları kullanılır. Belirlenen aralıktan uygun çarpanın seçimi niteliksel ve niceliksel faktörlerin dikkate alındığı bir değerlendirmenin yapılmasını gerektirir.

### 3.3.2 Gelir Yaklaşımı

Gelir yaklaşımı, gösterge niteliğindeki değer, gelecekteki nakit akışlarının tek bir cari değere dönüştürülmesi ile belirlenmesini sağlar. Gelir yaklaşımında varlığın değeri, varlık tarafından yaratılan gelirlerin, nakit akışlarının veya maliyet tasarruflarının bugünkü değerine dayanılarak tespit edilir. Varlığın gelir yaratma kabiliyetinin katılımcının gözüyle değeri etkileyen çok önemli bir unsur olması, değerlendirme konusu varlıkla ilgili gelecekteki gelirin miktarı ve zamanlamasına ilişkin makul tahminler mevcut olmakla birlikte, ilgili pazar emsallerinin varsa bile az sayıda olması durumlarında gelir yaklaşımının uygulanması ve bu yaklaşıma önemli ve/veya anlamlı ağırlık verilmesi gerekli görülmektedir.

Gelir yaklaşımının temelini, yatırımcıların yatırımlarından getiri elde etmeyi beklemeleri ve bu getirinin yatırıma ilişkin algılanan risk seviyesini yansıtmasının gerekli görülmesi teşkil eder. Genel olarak yatırımcıların sadece sistematik risk (“pazar riski” veya “çeşitlendirmeye giderilemeyen risk” olarak da bilinir) için ek getiri elde etmeleri beklenir.

Gelir yaklaşımının çok sayıda uygulama yolunun bulunmasına karşın, gelir yaklaşımı kapsamındaki yöntemler fiilen gelecekteki nakit tutarların bugünkü değere indirgenmesine dayanmaktadır. Bunlar İndirgenmiş Nakit Akışları (İNA) yönteminin varyasyonlarıdır. İNA yönteminde, tahmini nakit akışları değerlendirme tarihine indirgenmekte ve bu işlem varlığın bugünkü değeriyle sonuçlanmaktadır. Uzun ömürlü veya sonsuz ömürlü varlıklarla ilgili bazı durumlarda, İNA, varlığın kesin tahmin süresinin sonundaki değeri temsil eden devam eden değeri içerebilir. Diğer durumlarda, varlığın değeri kesin tahmin süresi bulunmayan bir devam eden değer tek başına kullanılarak hesaplanabilir. Bu bazen gelir kapitalizasyonu yöntemi olarak nitelendirilir.

Değerleme konusu varlığın ve değerlendirme görevinin niteliğine en uygun nakit akışı türünün seçilmesi (örneğin, vergi öncesi veya vergi sonrası nakit akışları, toplam nakit akışları veya özsermayeye ait nakit akışları, reel veya nominal nakit akışları vb.), nakit akışlarının tahmin edileceği en uygun kesin sürenin varsa belirlenmesi, söz konusu süre için nakit akış tahminlerinin hazırlanması, varsa) kesin tahmin süresinin sonundaki devam eden değer değerlendirme konusu varlık için uygun olup olmadığının; daha sonra da, varlığın niteliğine uygun devam eden değer belirlenmesi, uygun indirgeme oranının belirlenmesi ve indirgeme oranının varsa devam eden değer de dâhil olmak üzere, tahmini nakit akışlarına uygulanması İNA yönteminin temel adımları olarak sıralanabilir.

### 3.3.3 Maliyet Yaklaşımı

Maliyet yaklaşımı, bir alıcının, gereksiz külfet doğuran zaman, elverişsizlik, risk gibi etkenler söz konusu olmadıkça, belli bir varlık için, ister satın alma, isterse yapım yoluyla edinilmiş olsun, kendisine eşit faydaya sahip başka bir varlığı elde etme maliyetinden daha fazla ödeme yapmayacağı ekonomik ilkesinin uygulanmasıyla gösterge niteliğindeki değer belirlendiği yaklaşımdır. Bu yaklaşımda, bir *varlığın* cari ikame maliyetinin veya yeniden üretim maliyetinin hesaplanması ve fiziksel bozulma ve diğer biçimlerde gerçekleşen tüm yıpranma paylarının düşülmesi suretiyle gösterge niteliğindeki değer belirlenmektedir. *Katılımcıların* değerlendirme konusu *varlıkla* önemli ölçüde aynı faydaya sahip bir *varlığı* yasal kısıtlamalar olmaksızın yeniden oluşturabilmesi ve *varlığın*, *katılımcıların* değerlendirme konusu *varlığı* bir an evvel kullanabilmeleri için önemli bir prim ödemeye razı olmak durumunda kalmayacakları kadar, kısa bir sürede yeniden oluşturulabilmesi, *varlığın* doğrudan gelir yaratmaması ve *varlığın* kendine özgü niteliğinin gelir yaklaşımını veya pazar yaklaşımını olanaksız kılması, ve/veya kullanılan değer esasının temel olarak ikame değeri örneğinde olduğu gibi ikame maliyetine dayanması durumlarında maliyet yaklaşımının uygulanması ve bu yaklaşıma *önemli ve/veya anlamlı ağırlık* verilmesi *gerekli görülmektedir*.

Belli başlı üç maliyet yaklaşımı yöntemi bulunmaktadır:

(a) ikame maliyeti yöntemi: gösterge niteliğindeki değer eşdeğer fayda sağlayan benzer bir *varlığın* maliyetinin hesaplanmasıyla belirlendiği yöntem.

(b) yeniden üretim maliyeti yöntemi: gösterge niteliğindeki değer *varlığın* aynısının üretilmesi için gerekli olan maliyetin hesaplanmasıyla belirlendiği yöntem.

(c) toplama yöntemi: *varlığın* değerinin bileşenlerinin her birinin değeri toplanarak hesaplandığı yöntemdir. Maliyet unsurları *varlığın* türüne bağlı farklılıklar gösterebilir ve değerlendirme tarihi itibarıyla *varlığın* ikamesi/yeniden oluşturulması için gerekli olacak direkt (malzemeler ve işçilik) ve endirekt maliyetleri (nakliye maliyetleri, kurulum maliyetleri, tasarım, izin, mimari, yasal vb. profesyonel hizmet maliyetleri, komisyonlar vb. diğer ücretleri, genel üretim giderleri, vergiler, alınan borçlara ilişkin faizler vb. finansman maliyetleri, *varlığı* oluşturana ait kâr marjı/girişimci kârı) içermesi *gerekli görülmektedir*.

“Amortisman” kavramı, maliyet yaklaşımı kapsamında, değerlendirme konusu *varlığın* maruz kaldığı herhangi bir yıpranma etkisini yansıtmak amacıyla, aynı faydaya sahip bir *varlığı* oluşturmak için katlanılacak tahmini maliyette yapılan düzeltmeleri ifade etmektedir.

### **Taşınmaz Mülkiyet Hakları**

Mülk hakları normalde devletler tarafından veya bireysel anlamda hukuk *mevzuatında* tanımlanır ve yerel veya ulusal yasalarla düzenlenir.

Taşınmaz mülkiyet hakları, arsa ve binaların mülkiyet, yönetim, kullanma veya işgal hakkıdır. Üç temel hak türü bulunmaktadır:

- Arazinin tanımlanmış herhangi bir alanı üzerindeki birinci derece haklar. Burada hak sahibi, ikinci derece haklar ve yasal kısıtlamalar saklı kalmak kaydıyla, arsa ve üzerindeki binaların tüm mülkiyet ve yönetim haklarının mutlak sahibidir.
- Arsa veya binaların tanımlanmış alanları için, belirli bir süre boyunca, örneğin bir kira sözleşmesi kapsamında, münhasır sahiplik ve yönetim gibi sahiplik hakları veren ikinci derece haklar. (intifa hakkı, üst hakkı, vb.)
- Bir arsayı veya binaları münhasır sahiplik veya yönetim hakkı sağlanmaksızın kullanma hakkı, örneğin arsadan geçiş veya sadece belirli bir faaliyet için kullanma hakkı.(geçit hakkı vb.)

### **Geliştirme Amaçlı Mülk**

Geliştirme amaçlı mülk, en verimli ve en iyi kullanıma erişilebilmesi için yapılan yeniden geliştirmeler veya değerlendirme tarihinde planlanan veya devam eden iyileştirmelerle ilgili haklar olarak tanımlanmakta olup aşağıdakileri içermektedir:

- Binaların inşaatı,
- Altyapısı ile birlikte geliştirilen daha önce geliştirilmemiş arazi,
- Daha önce geliştirilmiş arazinin yeniden geliştirilmesi,
- Mevcut binaların ve yapıların iyileştirilmesi veya değiştirilmesi,
- Nizamî bir planda geliştirilmek üzere tahsis edilen arazi, ve
- Nizamî bir planda daha yüksek bir değer kullanımı veya yoğunluk için tahsis edilmiş arazi.

## 4. GENEL, ÖZEL VERİLER

### 4.1 Global Ekonomik Görünüm

T. C. Ticaret Bakanlığı'nın Kasım 2024'de yayımladığı ekonomik görünüme göre; bazı ülkelerin 2023, 2024 ve 2025 yılları beklenen büyüme oranları aşağıdaki tabloda sunulmuştur.

MAKROEKONOMİK GÖRÜNÜM										
Uluslararası Kuruluşların Büyüme Tahminleri										
Uluslararası Kuruluşlar	Yıl	Bazı Ülke-Ülke Gruplarına İlişkin Büyüme Tahminleri (%)								
		Dünya	Avro Bölgesi	ABD	Brezilya	Rusya	Hindistan	Çin	Japonya	
IMF	2023	3,3	0,4	2,9	2,9	3,6	8,2	5,2	1,7	
	2024	3,2	0,8	2,8	3,0	3,6	7,0	4,8	0,3	
	2025	3,2	1,2	2,2	2,2	1,3	6,5	4,5	1,1	
OECD	2023	3,2	0,5	2,9	2,9	3,6	8,2	5,2	1,7	
	2024	3,2	0,8	2,8	3,2	3,7	6,8	4,9	-0,3	
	2025	3,3	1,3	2,4	2,3	1,1	6,9	4,7	1,5	
Dünya Bankası	2023	2,6	0,5	2,5	2,9	3,6	8,2	5,2	1,9	
	2024	2,6	0,7	2,5	2,0	2,9	6,6	4,8	0,7	
	2025	2,7	1,4	1,8	2,2	1,4	6,7	4,1	1,0	

Kaynak: IMF 2024 Ekim ayı Görünüm Raporu, OECD 2024 Aralık ayı Görünüm Raporu, Dünya Bankası 2024 Haziran ayı Görünüm Raporu

2023, 2024 ve 2025 yılları Dünya Ticaretine ilişkin tahminler aşağıdaki tabloda sunulmuştur.

MAKROEKONOMİK GÖRÜNÜM				
Dünya Ticaretine İlişkin Tahminler				
DTÖ Küresel Mal Ticareti Büyüme Tahminleri (%)				
Bölgeler	2023	2024	2025	
Dünya Mal Ticaret Hacmi	-1,1	2,7	3,0	
İhracat Artışı				
Kuzey Amerika	3,7	2,1	2,9	
Güney Amerika	2,3	4,6	-0,1	
Avrupa	-2,6	-1,4	1,8	
Asya	0,3	7,4	4,7	
İthalat Artışı				
Kuzey Amerika	-2,0	3,3	2,0	
Güney Amerika	-4,5	5,6	1,7	
Avrupa	-5,0	-2,3	2,2	
Asya	-0,7	4,3	5,1	
IMF Küresel Mal ve Hizmet Ticareti Büyüme Tahminleri (%)				
Reel Değişim (%)	2023	2024	2025	
Küresel Ticaret Hacmi	0,8	3,1	3,4	
İhracat				
Gelişmiş Ülkeler	1,0	2,5	2,7	
Yükselen Piyasalar ve Gelişmekte Olan Ülkeler	0,6	4,6	4,6	
İthalat				
Gelişmiş Ülkeler	-0,7	2,1	2,4	
Yükselen Piyasalar ve Gelişmekte Olan Ülkeler	3,0	4,6	4,9	

Kaynak: DTÖ (Ekim 2024)

Kaynak: IMF (Ekim 2024)

## 4.2 Ulusal Ekonomik Görünüm

T. C. Ticaret Bakanlığı'nın Kasım 2024'de yayımladığı ekonomik görünümüne göre Türkiye ekonomisi 2024 yılının üçüncü çeyreğinde %2,1 oranında büyüme sergilemiştir.

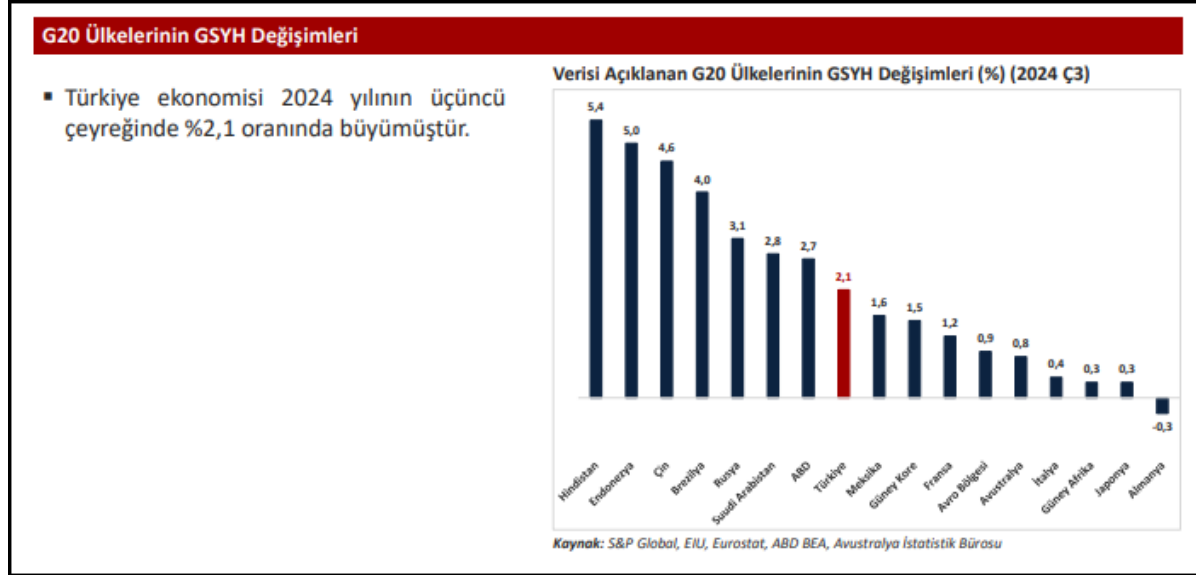

2023 yılı itibarıyla satın alma gücü paritesine (SGP) göre GSYH sıralamasında Türkiye, Dünya'nın 11. Avrupa'nın 4. büyük ekonomisidir.

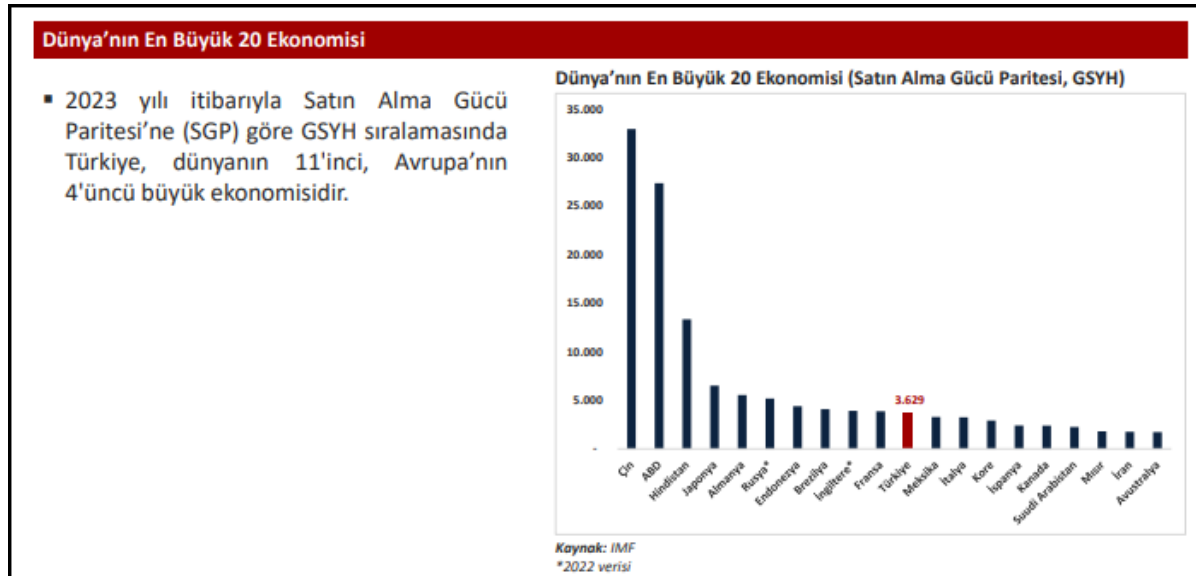



Türkiye ekonomisi 2024 yılının üçüncü çeyreğinde geçen yılın aynı dönemine göre %2,1 oranında büyümüştür.

2003-2023 döneminde ise Türkiye ekonomisinde yıllık ortalama %5,4 oranında büyüme kaydedilmiştir.

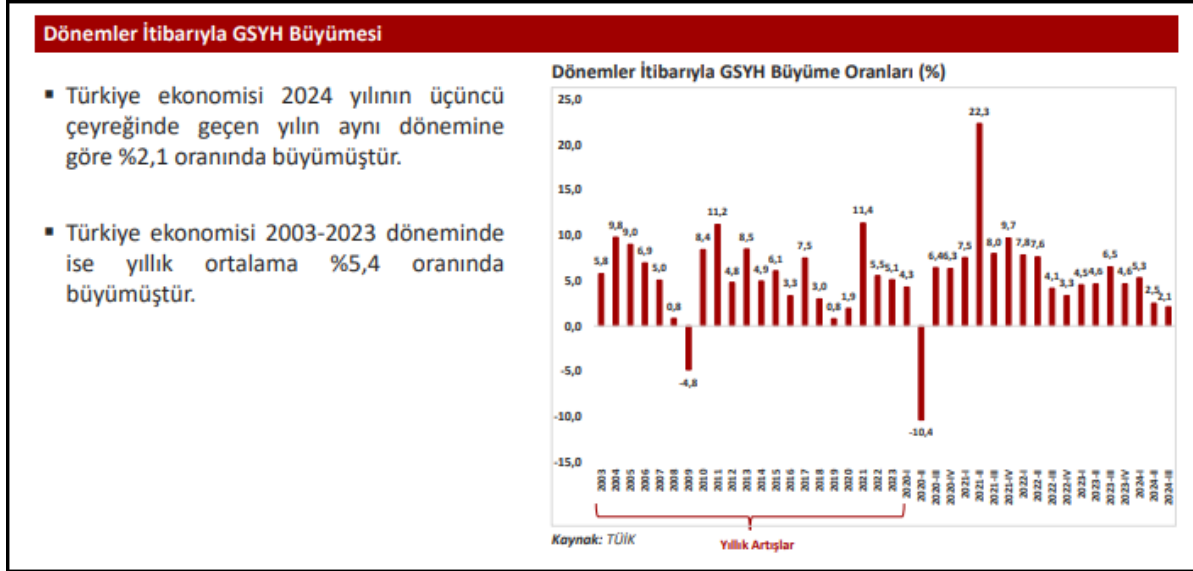

Kişi başı Gayri Safi Yurt İçi Hasıla (GSYH), 2023 yılında, 2002 yılına göre yaklaşık 3,6 katına çıkarak 3.608 dolardan 13.243 dolara yükselmiştir.

Satın Alma Gücü Paritesine (SGP) göre, 2023'te kişi başı GSYH, 42.561 dolar olmuştur.

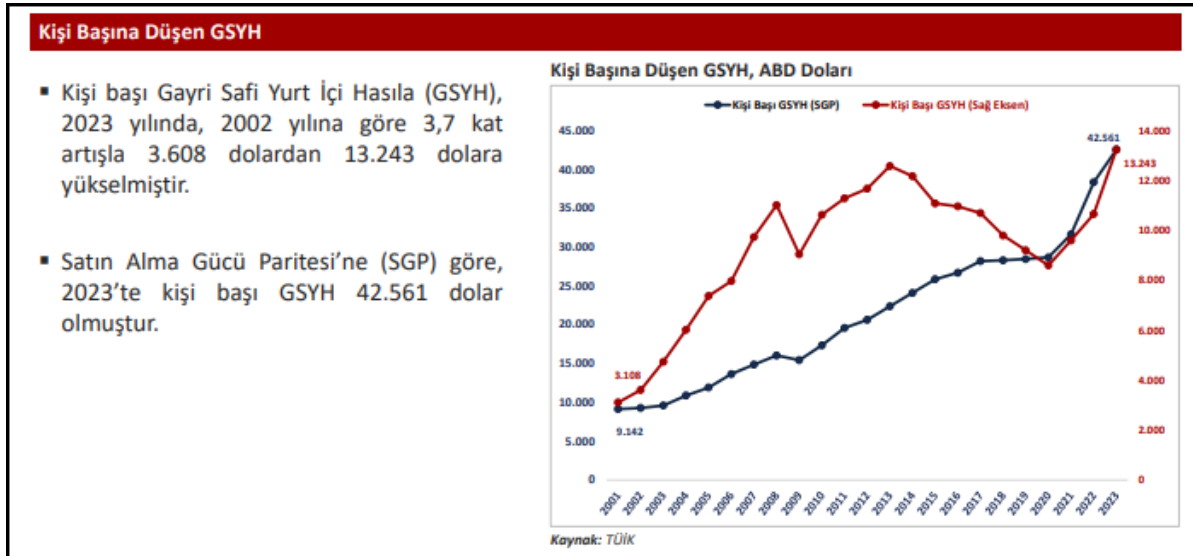

Mevsim etkilerinden arındırılmış işsizlik oranı 2024 Eylül ayında %8,6 seviyesinde gerçekleşmiştir.

2024 Ekim ayında, mevsimsellikten arındırılmış işsizlik oranı ABD’de %4,1, Avro Bölgesi’nde %6,3, Almanya’da %3,4, Fransa’da %7,6 ve İtalya’da %5,8 düzeyinde bulunmaktadır.

İstihdam edilenlerin sayısı 2024 yılı Eylül ayında 95 bin kişi artarak 32 milyon 823 bin kişi, istihdam oranı ise 0,1 puanlık artış ile %49,7 olmuştur.

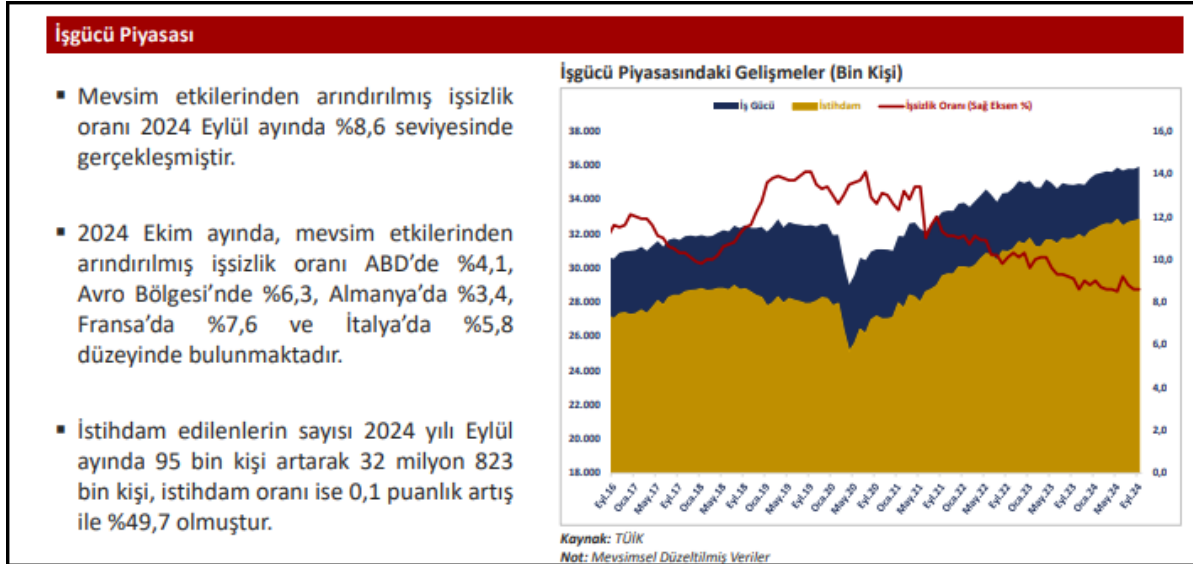

Yİ-ÜFE (2003=100) 2024 yılı Kasım ayında bir önceki aya göre %0,66 artış, bir önceki yılın Aralık ayına göre %28,01 artış, bir önceki yılın aynı ayına göre %29,47 artış ve on iki aylık ortalamalara göre %42,60 artış göstermiştir.

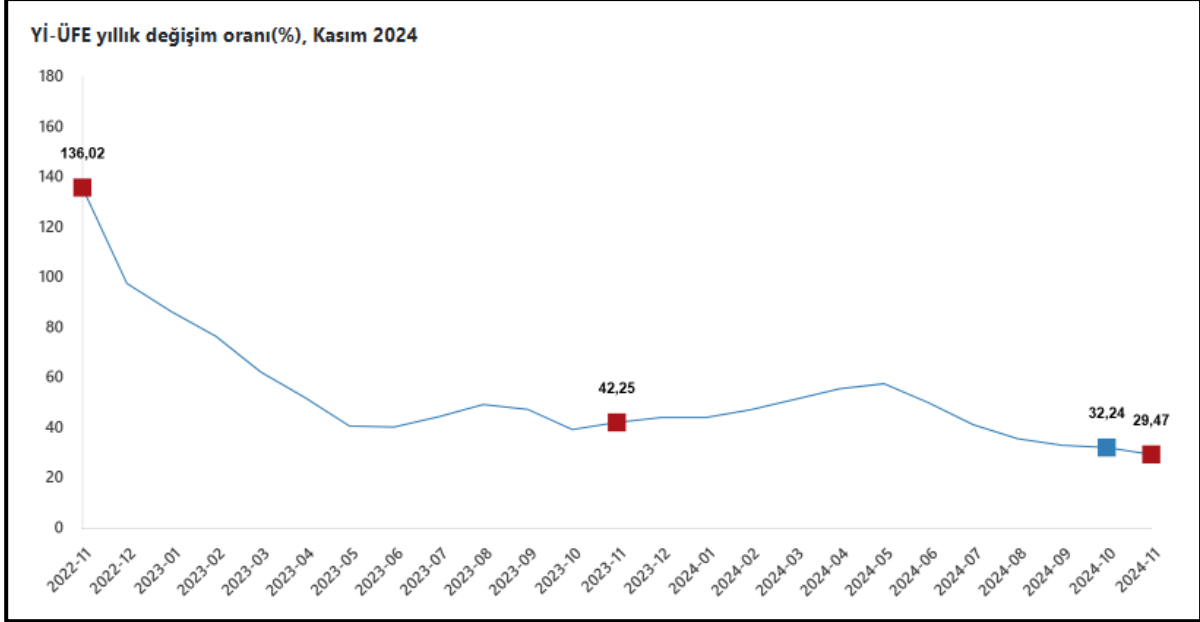

Kaynak: TÜİK

TÜFE'deki (2003=100) değişim 2024 yılı Kasım ayında bir önceki aya göre %2,24, bir önceki yılın Aralık ayına göre %42,91, bir önceki yılın aynı ayına göre %47,09 ve on iki aylık ortalamalara göre %60,45 olarak gerçekleşmiştir.

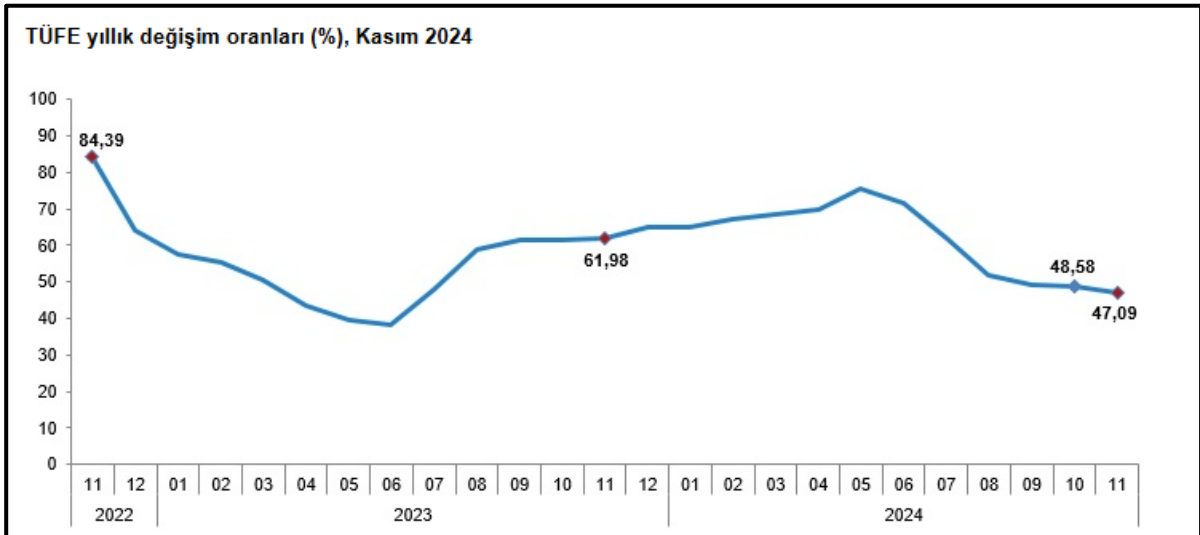

Kaynak: TÜİK

### 4.3 Demografik Veriler

Adrese Dayalı Nüfus Kayıt Sistemi 2023 yılı verilerine göre Türkiye nüfusu 85.372.377 kişi olarak açıklanmıştır. Toplam nüfusun %50,1'ini erkekler (42.734.071), %49,9'unu ise kadınlar (42.638.306) oluşturmaktadır. Yıllık nüfus artış hızı 2022 yılında binde 7,1 iken, 2023 yılında binde 1,1 olarak açıklanmıştır.

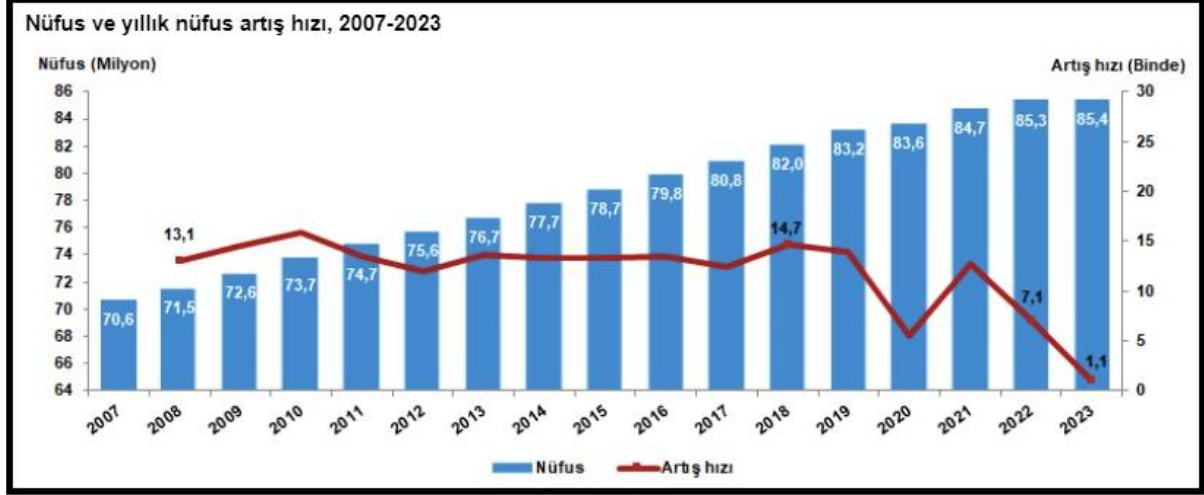

Kaynak: TÜİK

Türkiye’de 2022 yılında %93,4 olan il ve ilçe merkezlerinde yaşayanların oranı, 2023 yılında %93 olmuştur. Diğer yandan belde ve köylerde yaşayanların oranı %6,6’dan %7’ye yükselmiştir.

Nüfus piramitleri, nüfusun yaş ve cinsiyet yapısında meydana gelen değişimi gösteren grafikler olarak tanımlanmaktadır. Türkiye’nin 2007 ve 2023 yılı nüfus piramitleri karşılaştırıldığında, doğurganlık ve ölümlülük hızlarındaki azalmaya bağlı olarak, yaşlı nüfusun arttığı ve ortanca yaşın yükseldiği görülmektedir.

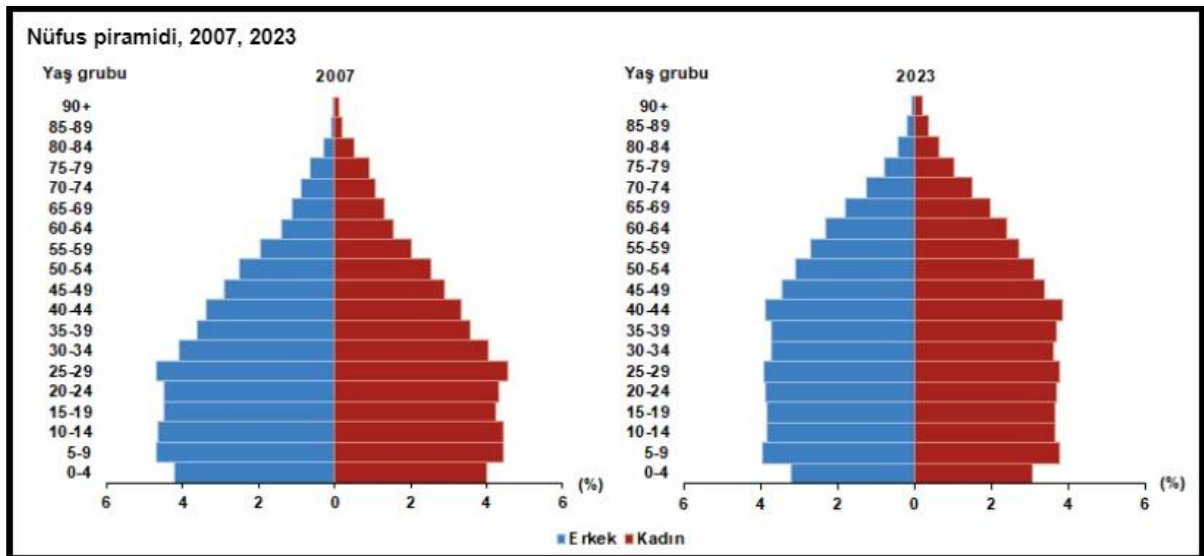

Kaynak: TÜİK

Çalışma çağı olarak tanımlanan 15-64 yaş grubundaki nüfusun oranı, 2007 yılında %66,5 iken 2023 yılında %68,3 olmuştur. Diğer yandan çocuk yaş grubu olarak tanımlanan 0-14 yaş grubundaki nüfusun oranı %26,4'ten %21,4'e gerilerken, 65 ve daha yukarı yaştaki nüfusun oranı ise %7,1'den %10,2'ye yükselmiştir.

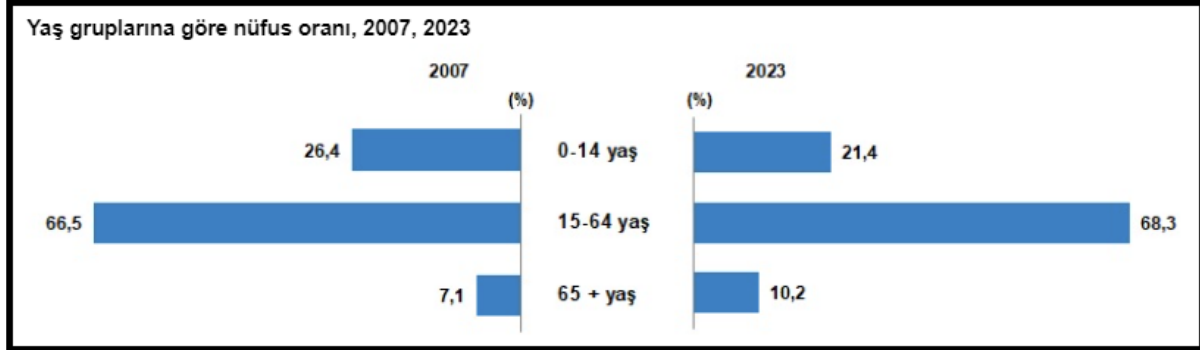

Kaynak: TÜİK

İstanbul'un nüfusu, bir önceki yıla göre 252 bin 27 kişi azalarak 15 milyon 655 bin 924 kişi oldu. Türkiye nüfusunun %18,34'ünün ikamet ettiği İstanbul'u, 5 milyon 803 bin 482 kişi ile Ankara, 4 milyon 479 bin 525 kişi ile İzmir, 3 milyon 214 bin 571 kişi ile Bursa ve 2 milyon 696 bin 249 kişi ile Antalya izledi.

En fazla nüfusa sahip ilk 5 ilin cinsiyete göre dağılımı, 2023

İller	Toplam	Erkek	Kadın	Toplam nüfus içindeki oranı (%)		
				Toplam	Erkek	Kadın
İstanbul	15 655 924	7 806 787	7 849 137	18,34	18,27	18,41
Ankara	5 803 482	2 860 361	2 943 121	6,80	6,69	6,90
İzmir	4 479 525	2 221 180	2 258 345	5,25	5,20	5,30
Bursa	3 214 571	1 605 941	1 608 630	3,77	3,76	3,77
Antalya	2 696 249	1 357 198	1 339 051	3,16	3,18	3,14

Kaynak: TÜİK

Bayburt, 86 bin 47 kişi ile en az nüfusa sahip olan il oldu. Bayburt'u, 89 bin 317 kişi ile Tunceli, 92 bin 819 kişi ile Ardahan, 148 bin 539 kişi ile Gümüşhane ve 155 bin 179 kişi ile Kilis takip etti.

En az nüfusa sahip ilk 5 ilin cinsiyete göre dağılımı, 2023

İller	Toplam	Erkek	Kadın	Toplam nüfus içindeki oranı (%)		
				Toplam	Erkek	Kadın
Bayburt	86 047	43 603	42 444	0,10	0,10	0,10
Tunceli	89 317	47 110	42 207	0,10	0,11	0,10
Ardahan	92 819	48 239	44 580	0,11	0,11	0,10
Gümüşhane	148 539	74 581	73 958	0,17	0,17	0,17
Kilis	155 179	78 198	76 981	0,18	0,18	0,18

Kaynak: TÜİK

Nüfus yoğunluğu olarak tanımlanan “bir kilometrekareye düşen kişi sayısı”, Türkiye genelinde 111 kişi oldu. İstanbul, kilometrekareye düşen 3 bin 13 kişi ile nüfus yoğunluğu en yüksek olan ilimiz olmuştur. İstanbul’dan sonra 582 kişi ile Kocaeli ve 373 kişi ile İzmir nüfus yoğunluğu en yüksek olan iller olmuştur.

Diğer yandan nüfus yoğunluğu en az olan il ise bir önceki yılda olduğu gibi, kilometrekareye düşen 12 kişi ile Tunceli oldu. Tunceli’yi, 19 kişi ile Ardahan ve 21 kişi ile Erzincan izlemiştir.

Yüz ölçümü büyüklüğünde ilk sırada yer alan Konya'nın nüfus yoğunluğu 60, en küçük yüz ölçümüne sahip Yalova'nın nüfus yoğunluğu ise 360 olarak gerçekleşmiştir.

#### **4.4 Türkiye İnşaat ve Gayrimenkul Sektörüne Bakış**

##### **Küresel Görünüm ve Türkiye Ekonomisindeki Gelişmeler**

2024 yılının ilk yarısında küresel ekonomide ağırlıklı olarak enflasyon ve buna karşı önlemler gündeme gelmiştir. Enflasyonu önlemek için merkez bankalarının para politikalarını sıkı tutmaya devam ettikleri gözlenmiştir. Ancak üçüncü çeyrek itibarıyla, büyüme ve istihdam ile ilgili yaşanan sorunların artması, ekonomileri tedirgin etmeye başlamıştır. Enflasyonda sağlanan kontrol, parasal gevşeme adımlarının hayata geçirilmesi için zemin oluşturmuştur. Dünyanın önde gelen merkez bankaları büyüme ve istihdam ile enflasyon dengesini kurmak ve zamanında gevşemeye geçmek için istekli görünmektedir.

Fed (ABD Merkez Bankası) uyguladığı para politikaları ile ABD ekonomisinde “yumuşak iniş” senaryosunu hayata geçirmiş görünmektedir. Piyasa bu yıl içinde Fed’in kısmi bir gevşeme yapmasını da beklemektedir. Eylül ayında yapılacak Fed toplantısında büyük olasılıkla faiz indirimine gidilip enflasyon ve büyüme konusunda bir patika kamuoyu ile paylaşılacaktır. Diğer yandan ABD’de Kasım ayında yapılacak başkanlık seçimleri ve buna bağlı olası iktisat politikalarında değişiklikler, Fed’in 2025 projeksiyonlarını farklılaştırma potansiyeline de sahiptir. Trump’un başkan seçilmesi durumunda yoğun bir korumacılık ve ABD içinde vergi indirimine gidecek olması beklentisi para politikalarının yönünü değiştirebilecektir. Özellikle 2025 yılının ilk yarısı Fed’in uygulayacağı para politikaları açısından kritik bir öneme sahip olacaktır. Makul bir gevşeme ile daha alışılagelmiş maliye politikalarının uygulanması durumunda küresel sermaye akımlarının artışı ve risk iştahının yükseldiği bir süreç yaşanabilir.

ECB (Avrupa Merkez Bankası) cephesinde ise Euro Bölgesinde görülen büyüme sorunları ve ekonomik durgunluk ile mücadele etmektedir. Genel ekonomik yapı içinde durgunluk enflasyondan daha önemli bir hal almaya başlamıştır. Bu nedenle Haziran ayında faiz indirimine gitmiş süreci takip edeceğini ifade etmiştir. Almanya, Fransa gibi AB ekonomisinin önemli itici gücü konumundaki ülkelerde yaşanan ekonomik sorunlar diğer birlik ülkelerinde de görülmeye



başlanmıştır. Yılın ikinci yarısı itibarıyla ECB daha hızlı bir parasal gevşeme politikasına yönelik mesajlar vermeye başlamıştır.

Uzakdoğu'da durum biraz daha farklı görünmektedir. Özellikle Çin Merkez Bankası sorun yaşanan inşaat ve gayrimenkul sektörünü desteklemek için ciddi bir çaba sarf ederken diğer yandan alışlagelmişin altında olan büyüme rakamlarını iyileştirmeye çalışmaktadır. Japonya da ise son aylarda hızlı değer kaybı yaşayan para birimlerini desteklemek ve deflasyonist eğilime girmemek için uygulanan politikalar gözlenmektedir. BOJ'un (Japon Merkez Bankası) para biriminin değer kaybını ve oynaklığını azaltmak için mart ayında faiz artırımına gitmiş ardından Temmuz ayında da benzer uygulamayı hayata geçirmiştir. BOJ'un bu tip bir sıkılaştırma adımı artmasındaki neden ise; zayıflayan para birimi yeni tekrar güçlendirmek ve tüketicilerin gıda ve enerji maliyetlerini düşürmek için mali politikada normalleşme sürecini teşvik etmek olarak açıklanmıştır.

Japon Yeni maliyetlerinin faiz artırımı nedeniyle yükselmesi küresel ekonomide carry trade (taşıma fonlaması ticareti) dalgalanmasına neden olmuştur. Japon Yeni cinsinden borçlanıp diğer ülke para birimleri ve finansal varlıklarına yatırım yapan fonların yarattığı dalgalanma dünyadaki varlık fiyatlarını negatif etkilemiştir. Ancak BOJ'un faiz artırımına devam edeceğine dair verdiği mesajlar küresel ekonomide bir risk unsuru oluşturmaktadır.

Gelişmekte olan ülkelerde ise küresel enflasyonun üzerinde seyreden fiyatlar genel seviyesi ve işsizlik gibi unsurlarla birlikte dış kaynağa ulaşma maliyeti, ekonomiler için risk oluşturmaya devam etmiştir. Gelişmekte olan ülkelerde kendi içlerinde farklı ekonomi politikaları uygulayarak hem iç hem de dış kaynaklı sorunlarını çözme uğraşısı içine girmişlerdir. Farklılaşma uygulanan para ve enflasyonu önleme politikalarında daha da belirginleşmiştir. Ancak gelişmekte olan ülkelerde büyüme ve istihdam kaybı sorunları gelişmiş ülkelere göre biraz daha öne çıkmıştır. Yılın son çeyreğine doğru daha yoğun yaşanması beklenen parasal gevşeme eğilimi gelişmekte olan ülkeler açısından pozitif değerlendirilebilir. Bu yolla artacak portföy girişleri ve sıcak para kısmı olarak bu tip ülkelerin kaynak ihtiyaçlarını daha ucuza karşılamasını sağlayacaktır.

2024 yılının dokuz aylık bölümü geçtiğimiz seneden gelen jeopolitik risklerin zaman zaman daha da arttığı bir süreç olmuştur. Doğrudan ekonomik olmayan ancak önemli bir risk unsuru olarak hemen hemen tüm iktisadi süreçleri etkileyen jeopolitik risklerin artması da küresel görünümü olumsuz etkilemeye devam etmiştir. Süregelen Ukrayna-Rusya savaşı diğer yandan Ortadoğu'da yaşanan olumsuz gelişmeler, savaşın yayılması, başta emtia fiyatları üzerinden olmak kaydıyla, uluslararası ticareti de negatif etkileyerek enflasyonist baskı unsuru olmaya başlamıştır. İnsani olarak da ciddi bir olumsuzluğa işaret eden savaşlar ekonomik olarak da pek çok faaliyeti olumsuz etkilemektedir.

Global pek çok olumsuz gelişmeye karşın Türk ekonomisi büyüme anlamında belli bir potansiyeli gözler önüne sermektedir. 2023 yılı GSYH (Gayrisafi Yurt İçi Hasıla) artış oranı yüzde 4,5 olarak beklentilerin üzerinde gerçekleşmiştir. 2024 yılı ilk çeyrek büyüme rakamı ise zincirlenmiş hacim endeksi olarak, bir önceki yılın aynı çeyreğine göre yüzde 5,7 düzeyinde yükselmiştir. Bir önceki çeyreğe göre ise yüze 2,4 artmıştır. GSYH 2024 yılı ikinci çeyreğinde yüzde 2,5 oranında büyümüştür. GSYH zincirlenmiş hacim endeksi, bir önceki çeyreğe göre yüzde 0,1 oranında cüz'i bir artışa sahne olmuştur.

Büyüme rakamlarının makul olmasına karşın fiyatlar genel seviyesindeki dengesizlik ve buna bağlı gelir dağılımı sorunu devam etmektedir. Bir önceki yıl para ve maliye politikasında yapılan değişiklikler ile “enflasyonu” önleme çalışmalarına paralel iç talepte göreceli bir yavaşlamayla büyüme oranlarında mutedil bir azalış yaratmıştır. Öncü büyüme ve güven endekslerine baktığımızda yavaşlama ile ilgili sinyaller artmıştır. Özellikle üçüncü çeyrek ve son çeyrekte büyümede yaşanabilecek olası bir ivme kaybının bu bağlamda dikkate alınmasında fayda bulunmaktadır.

Parasal sıkılaştırma ve talep yönlü baskılama eğilimi yavaş yavaş ekonomide kendini göstermeye başlayarak büyüme hızı üzerinde etkili olmuştur. Yılın ikinci yarısında büyüme eğiliminin biraz daha ivme kaybetmesi hatta son çeyrekte sınırlı bir eksi büyüme rakamı görülmesi beklenebilir. Olası bu gelişmelere rağmen yılı yüzde 3,5 (Orta Vadeli Plana Göre) gibi artı bir büyüme hızı da sene sonu tahminlerinde yer almaktadır.

Yukarıdaki şartlar ışını altında küresel büyüme rakamlarının eğilimi genel olarak önemli bir karar alma aracı olarak 2024 yılının geri kalan kısmına ışık tutabilir.

IMF (Uluslararası Para Fonu) tarafından yayınlanan (Temmuz-2024 Dünya Ekonomik Görünüm Raporu: Küresel Ekonomi Zor Bir Durumda)<sup>1</sup> raporunda Türkiye ekonomisine ilişkin büyüme beklentilerinde bu yıl yüzde 3,6 ve gelecek yıl yüzde 2,7 olarak ifade edilmiştir.

IMF Nisan ayındaki tahminlerinde Türkiye ekonomisinin 2024'te yüzde 3,1 ve 2025'te yüzde 3,2 büyümesini öngörmüştü. Raporda küresel ekonominin Nisan ayında yapılan tahminlerle uyumlu olarak 2024'te yüzde 3,2 büyümesi beklendiği belirtilmiştir.

IMF'nin raporunda, küresel ekonominin gelecek yıl ise yüzde 3,3 büyümesinin tahmin edildiği aktarıldı. Fon'un Nisan ayındaki tahminlerinde, küresel ekonominin 2025'te yüzde 3,2 büyümesi öngörülmüştü.

Raporda küresel ekonomik durum ile ilgili şu tespitlere yer verilmiştir;

- Hizmet enflasyonunun, dezenflasyondaki ilerlemeyi geciktirdiği ve bunun da para politikasının normalleşmesini zorlaştırdığı,
- Enflasyona yönelik yukarı yönlü risklerin ve artan ticari gerilimler ile politika belirsizliği bağlamında faiz oranlarının daha uzun süre yüksek kalması ihtimalinin arttığı,
- Bu riskleri yönetmek ve büyümeyi korumak için politika bileşiminin fiyat istikrarını sağlayacak ve azalan faktörel sabrı yenileyecek şekilde dikkatli bir şekilde sıralanması gerektiği vurgulandı.

Küresel olarak ekonomik yapının “enflasyon” ve “dezenflasyonist” süreci yürütme zorluğu devam ederken olası bir “siyah kuğu” gelişmesine karşı da çok hassas olacağı unutulmamalıdır. Ülkemizde, enflasyonun yüksek seyri devam etmesine karşın Mayıs ayı itibarıyla TÜFE’nin gördüğü yüzde 75,45’lik enflasyon tepe noktası olarak değerlendirilebilir. Ağustos 2024 enflasyonu geçen yılın aynı dönemine göre yüzde 51,97, aylık olarak ise yüzde 2,47 düzeyinde artış kaydetmiştir. 2023 yılı Temmuz ve Ağustos aylarında açıklanan yüzde 9’un üstündeki enflasyon rakamlarının yarattığı baz etkisi ile para politikasının gecikmeli reaksiyonun hayata geçmesi, Mayıs 2024 dönemine göre enflasyonu 22,48 puan aşağıya çekmiştir. Orta Vadeli Plan’da yıl sonu enflasyon tahmini yüzde 41,5 açıklanmıştır.

Dünyada olduğu gibi hizmet enflasyonu katılığı ülkemizde de devam etmektedir. Küresel fiyat artışlarından farklılaşan bir nokta ise temel gıda fiyatlarındaki artışın ülkemizde devam ediyor olmasıdır.

Enflasyonun yüksek süregelmesi hem maliyetleri hem de tüketici davranışlarını etkilemektedir. Enflasyon beklentileri nedeniyle talebin öne çekilmesi bazı sektörlerde önemli bir canlılık yaratırsa da bu talebin sürdürülebilir olmadığı görülmeye başlanmıştır. Kredi ve fon bulma maliyetlerinin de yukarı çıkıyor olması ekonomik aktivite de yavaşlamayı getirebilecektir. Parasal ve mali sıkılaştırma sürecinin de devam edeceği beklentisi de ekonomide soğumaya işaret etmektedir. Sözü edilen soğumanın dozuna göre para politikasında yumuşamaya gidilme potansiyeli de bulunmaktadır.

TCMB Ağustos 2024 ayında yaptığı Para Kurulu toplantısında politika faizini yüzde 50 oranında sabit tutmuş, gerek para politikası metninde gerekse yaptığı sözlü yönlendirmede sıkı duruşun devam edeceğini, önceliğin fiyat istikrarını sağlamak olduğunu net bir şekilde vurgulamıştır. Para politikasının yanında maliye politikalarının da enflasyon ile mücadele için kullanılacağı sıklıkla dile getirilmeye başlanmıştır.

## Gayrimenkul Piyasasındaki Gelişmeler

Türkiye de inşaat ve gayrimenkul sektörünün en önemli göstergelerden birisi olan “konut satış” rakamlarına baktığımızda ise durum şöyledir; 2023 yılı itibarıyla, toplam 1 milyon 225 bin adet konut satılmıştır. Bu da bir önceki yıla göre satışlarda yüzde 17,5 düzeyinde bir düşüşü işaret etmektedir.

Ocak-Temmuz 2024 itibarıyla toplam konut satışları 671.162 adet olarak gerçekleşirken bir önceki yılın aynı dönemine göre yüze 0,5 düzeyinde cüz’i bir gerilemeyi işaret etmektedir. Aynı dönemde gerçekleşen ipotekli satışlar 62,911 adet olmuş bu rakamda bir önceki yılın aynı dönemine göre yüze 53,8’lik keskin bir düşüşü işaret etmiştir. İpotekli satışlardaki azalmanın konut kredi faizlerinde ve konut fiyatlarındaki artışın etkisiyle meydana geldiği görülmektedir. İlk el satışlarda da 2024 yılı Ocak-Temmuz döneminde yılında bir önceki yılın aynı dönemine göre yüzde 5,6’lık bir yükselişle 214,108 adet düzeyinde gerçekleşmiştir. Birinci el konut satışlarında yapılan kampanyaların etkisi ve azalan birinci el konut üretiminin bazı tüketiciler üzerindeki alım yapma isteğini etkilediği düşünülebilir.

Yabancılara yapılan konut satışları yavaşlamıştır. 2024 Temmuz ayında bir önceki yılın aynı ayına göre yüzde 16,1 azalarak 2,350 adet olmuştur. Temmuz ayında toplam konut satışları içinde yabancılara yapılan konut satışının payı yüzde 1,8 olarak gerçekleşmiştir. Yabancılara yapılan konut satışlarında ilk sırayı 878 konut satışı ile Antalya alırken, Antalya’yı sırasıyla 752 konut satışı ile İstanbul ve 218 konut satışı ile Mersin izlemiştir.

Özellikle 2022 ve 2023 ilk yarısı itibarıyla, talebin güçlü olmasının yanı sıra enflasyonist eğilimden kaçış çabasıyla konut fiyatlarında kayda değer bir yükseliş yaşanmıştır. Ancak bu artış eğiliminde 2023 yılı ikinci yarısından itibaren yavaşlama başlamıştır. 2021 yılından itibaren uygulanan düşük faiz politikası diğer pek çok varlıkta olduğu gibi konut fiyatlarında da köpüklerin oluşmasına ve hızlı fiyat hareketlerine neden olmuştur. Başta para politikası olmak üzere daha bilindik yöntemlerin uygulanmaya başlaması ile ‘varlık balonları’ sönmelenmeye başlamış olup özellikle reel anlamda kayıplar belirginleşmiştir.

TCMB tarafından açıklanan Konut Fiyat Endeksi, 2024 Temmuz ayı verilerinde; bir önceki yılın aynı ayına göre nominal olarak yüzde 0,9 oranında artarken, reel olarak ise yüzde 38,7 oranında azalmıştır<sup>2</sup>. Konut fiyatları reel olarak değer kaybetmeyi sürdürmektedir.

İnşaat ve gayrimenkul sektörü ile ilgili özet olarak aşağıdaki ifadelere yer verilebilir:

- Para Politikasında Ortodoks yaklaşımların benimsenmesi varlıklarda “balonların” sönmelenmesine neden olmaya başlamış, reel olarak konut fiyatlarındaki gerileme belirginleşmiştir. Bu eğilimin yüksek mevduat faizleri etkisiyle 2024 yılı boyunca sürmesi beklenebilir.
- Alım gücünün düşmesi ve gelir dağılımının orta kesim aleyhine bozulması, talebin ana yapısını oluşturan bu kesimde gayrimenkul alımını önemli ölçüde azaltmıştır.
- İnşaat maliyet endeksi (Haziran-2024) TÜİK verilerine göre yıllık olarak yüzde 66,12 artmıştır. Endeksin alt kırılımlarına baktığımızda ise aynı dönemde malzeme fiyatları yüzde 51,55, işçilik maliyetleri de yüzde 105 yükselmiştir. Söz konusu maliyet artışları yeni konut fiyatları başta olmak üzere tüm inşaat sektöründeki fiyatları yukarı çeken bir etmen olarak karşımıza çıkmaktadır. Ancak talep yapısında görülen değişiklik, konut satışlarında maliyetlerin etkisini azaltmaya başlamış, yüklenici kar marjlarında önemli düşüşler gözlemlenmiştir. Enflasyondaki gerileme eğilimi de önümüzdeki dönemde inşaat maliyetlerinde etkisi görülecek bir değişkendir.
- Yaşadığımız deprem felaketinin yaralarının sarılması amacıyla inşaat sektörü ve bileşenleri çalışmalarını sürdürmekte olup, önümüzdeki 3-4 yıllık süreçte bu bölgelerin yeniden imarı sektör içinde izlenmesi gereken bir değişken olarak karşımıza çıkmaktadır.
- Yabancı talebinde azalma eğilimi sürmektedir. Aslında bu süreç 2022 yılında görülen fazla talebin normale dönmesi ve dengelenmesi olarak da düşünülebilir. Diğer yandan TL'nin diğer para birimleri karşısında göreceli olarak değerli seyretmesi yabancılar açısından alımı sınırlayan bir etken olarak değerlendirilebilir.
- Taşınmaz konusunda diğer önemli bir eğilim de Türk vatandaşlarının yurt dışından taşınmaz edinimlerinin artmasıdır. TÜİK verilerine göre, 2020 yılında Türk vatandaşları yurt dışından 35 bin 184 adet konut satın alırken, 2021 yılında bu sayı 45 bin 789 adet olarak gerçekleşmiştir.
- İnşaat ve gayrimenkul sektöründe arz ve talebin dengelenmesi diğer makro ekonomik değişkenlerle de ilgili olup (faiz, enflasyon, risk primi) söz konusu genel dengelenme sağlandığında daha sağlıklı bir yapıya kavuşma ihtimali artacaktır.
- Ülkemizde taşınmazların menkul kıymet haline getirilmesinin özendirilmesi yeni menkul kıymet tesisi için yasal alt yapının hazırlanması hayati önem taşımaktadır. Klasik bankacık yaklaşımı ile uzun süredir kendisini finanse etmeye çalışan üretici ve tüketicilerin bu süreci ekonomik dalgalanmalardan etkilenmeden yürütmesi gereklidir.

Bu amaçla hem kamu hem özel sektör ortaklığında Gayrimenkul ve Konut Bankası kurulmasına ihtiyaç bulunmaktadır.

- Sermaye piyasalarında gayrimenkule dayalı menkul kıymet ve hakların daha etkin arz edilip uygun Pazar koşullarında alışverişinin yapılabilmesi içinde BİST bünyesinde özel piyasalar kurulması yerinde olacaktır.
- Sektör ile ilgili vergi düzenlemeleri konusunda da sahanın taleplerini göz önüne alacak yaklaşımlara gereken hassasiyetin gösterilmesi ekonominin tümü için daha pozitif bir etki yaratacaktır. Sektörün gerek istihdam yaratma etkisi gerekse diğer sektörler üzerindeki çarpan fonksiyonu mutlaka dikkate alınmalıdır.
- Hem inşaat hem de gayrimenkul sektörünün kendi dinamikleri çerçevesinde kurumsallaşması, risk ve finansal yönetime ağırlık vermesi de çok yerinde olacaktır.

#### 4.5 Ekonomik Gelişmeler

Dünya ekonomisinde hareketlenmede toparlanma 2024'ün üçüncü çeyreğinde duraksarken, ülkeler bazında ayrışma sürmektedir. Haziran ayında 50,8 seviyesinde olan küresel imalat satın alma yöneticileri endeksi (PMI) Eylül'de 48,8'e gerileyerek daralma bölgesine geçmiştir. Hizmet PMI ise Haziran ayındaki 52,9 seviyesinden sınırlı bir gerileme göstermiş ve daha dirençli bir tablo çizmiştir. Ağustos ayı başında, teknoloji şirketlerinin beklenti altında kalan bilanço verileri, küresel büyümeye yönelik kaygıların artması ve özellikle Japon Yeni'nde görülen hızlı değer kazancı nedeniyle küresel finansal piyasalarda oynaklık artarken, risk iştahı gerilemiştir. ABD Merkez Bankası (FED) Eylül ayındaki toplantısında faiz indirimlerine 50 baz puanlık bir indirimle başlarken, Avrupa Merkez Bankası (ECB) da Haziran ayından sonra Eylül toplantısında 25 baz puanlık indirimle gitmiştir. FED başta olmak üzere belli başlı merkez bankalarının faiz indirimleri ile Eylül ayı sonunda Çin'de açıklanan geniş kapsamlı ekonomik destek paketinin etkisiyle küresel risk iştahı bir miktar toparlanmıştır. Bu son gelişmeler metaller başta olmak üzere emtia fiyatlarını desteklemektedir. Öte yandan, son dönemde artan jeopolitik riskler enerji fiyatları üzerinde artış yönündeki riskleri beslemektedir.



Türkiye ekonomisi 2024'ün ikinci çeyreğinde yavaşlama kaydetmiştir. 2024 ikinci çeyrek Gayri Safi Yurtiçi Hasıla'ya (GSYH) harcamalar tarafında özel sektör tüketiminden gelen katkı azalırken, net dış talebin pozitif katkısı sürmüştür. Takvim ve mevsim etkisinden arındırılmış verilere göre GSYH çeyreklik bazda %0,1 artarken, yıllık bazda büyümesi %2,8 seviyesinde gerçekleşmiştir. Dolar bazında yıllıklandırılmış GSYH 2024'ün ikinci çeyreğinde 1 trilyon 201,6 milyar dolar olmuştur. Yurtiçinde 2024'ün üçüncü çeyreğine yönelik öncü veriler ekonomik aktivitede yavaşlamanın sürdüğüne işaret etmektedir. Mevsim ve takvim etkisinden arındırılmış verilere göre sanayi üretimi ve perakende satışlar Temmuz ayında aylık bazda sırasıyla %0,4 ve %0,8 sınırlı artışlar göstermiştir. İmalat sanayi satın alma yöneticileri endeksi (PMI) Haziran ayındaki 47,9 seviyesinden Eylül'de 44,3'e gerileyerek daralma bölgesinde kalmayı sürdürmüştür. Kapasite kullanım oranı son üç ayda sınırlı da olsa düşüş gösterirken, sektörel güven endekslerinin genelinde gerileme eğilimi görülmektedir.

Üçüncü çeyrekte dış dengedeki iyileşme devam etmiştir. İhracatta toparlanma sürerken, fiyat etkilerinin de desteğiyle ithalat ve dış ticaret açığında daralma görülmektedir. Hizmet gelirlerinde artış yavaşlarken, gelirler tarafındaki gelişmeler cari dengedeki iyileşmeyi sınırlamaktadır. Ticaret Bakanlığı öncü verilerine göre, yılın ilk dokuz ayında ihracat 2023'ün aynı dönemine göre %3,2 artarken, ithalatta %7,9 düşüş gerçekleşmiştir. Bundan dolayı 2023'ün ilk dokuz ayında 87,7 milyar Dolar olan dış ticaret açığı 2024'ün aynı döneminde 60,1 milyar Dolara gerilemiştir. Aralık 2023'te 45,0 milyar Dolar olan 12 aylık toplam cari açık Temmuz 2024'te 19,1 milyar Dolara inmiştir.

2024 Haziran'da başlayan dezenflasyon süreci üçüncü çeyrek itibarıyla baz etkisinin de desteğiyle hızlanarak sürmüştür. 2024 Haziran ayında %71,6 olan Genel Tüketici Fiyatları Endeksi (TÜFE) yıllık enflasyonu Eylül ayında %49,4 seviyesine inmiştir. Aynı dönemde Genel Yurtiçi Üretici Fiyatları Endeksi (Yi-ÜFE) yıllık enflasyonu da %50,1'den %33,1'e gerilemiştir. Önümüzdeki aylarda yıllık enflasyondaki düşüşün sürmesi beklenmektedir. TCMB Temmuz, Ağustos ve Eylül aylarındaki toplantılarında politika faizini %50,00'da sabit tutarken, mesajlarında iç talepteki ivme kaybı ve enflasyonun eğilimi konusunda temkinli duruşunu korumuştur. TCMB ayrıca iç talepteki dengelenmeyi sürdürmek amacıyla TL mevduatına yönelimi teşvik edici düzenlemeler yapmış ve likidite yönetimi alanında yeni adımlar atmıştır. Ayrıca yabancı para cinsinden kredi büyümesine yönelik ilave sınırlamalar getirmiştir.

GSYH 2024 yılı ikinci çeyrek ilk tahmini; zincirlenmiş hacim endeksi olarak, bir önceki yılın aynı çeyreğine göre %2,5 arttı. TÜFE Eylül'de bir önceki aya göre %2,97, on iki aylık ortalamalara göre %63,47 arttı. Dolar 2024 Temmuz ayında 33,14'e, Avro ise 2024 Temmuz ayında 35,87'ye yükseldi. Reel Kesim Güven Endeksi geçen senenin aynı dönemine göre %5,6 azalış, Tüketici Güven Endeksi ise %7,5 artış gösterdi.

Harcamalar Yöntemiyle Cari Fiyatlarla Gayri Safi Yurtiçi Hasıla						
	GSYH (milyon TL)	Kişi Başı Gelir (TL)	GSYH (milyon Dolar)	Kişi Başı Gelir (Dolar)	Büyüme (%)	Yıl İçi Ortalama Kur (Dolar/TL)
2018	3.758.773	46.167	797.124	9.792	3,00	4,72
2019	4.317.787	52.316	760.355	9.213	0,90	5,68
2020	5.048.567	60.541	717.092	8.599	1,90	7,04
2021	7.256.142	85.759	807.924	9.549	11,40	8,98
2022	15.011.776	176.654	905.814	10.659	5,50	16,57
2023	26.545.722	310.940	1.130.009	13.236	5,10	23,49
2024*	9.949.792		308.158		2,50	32,29

Kaynak: TÜİK \*2024 yılı 2. Çeyrek verisidir.

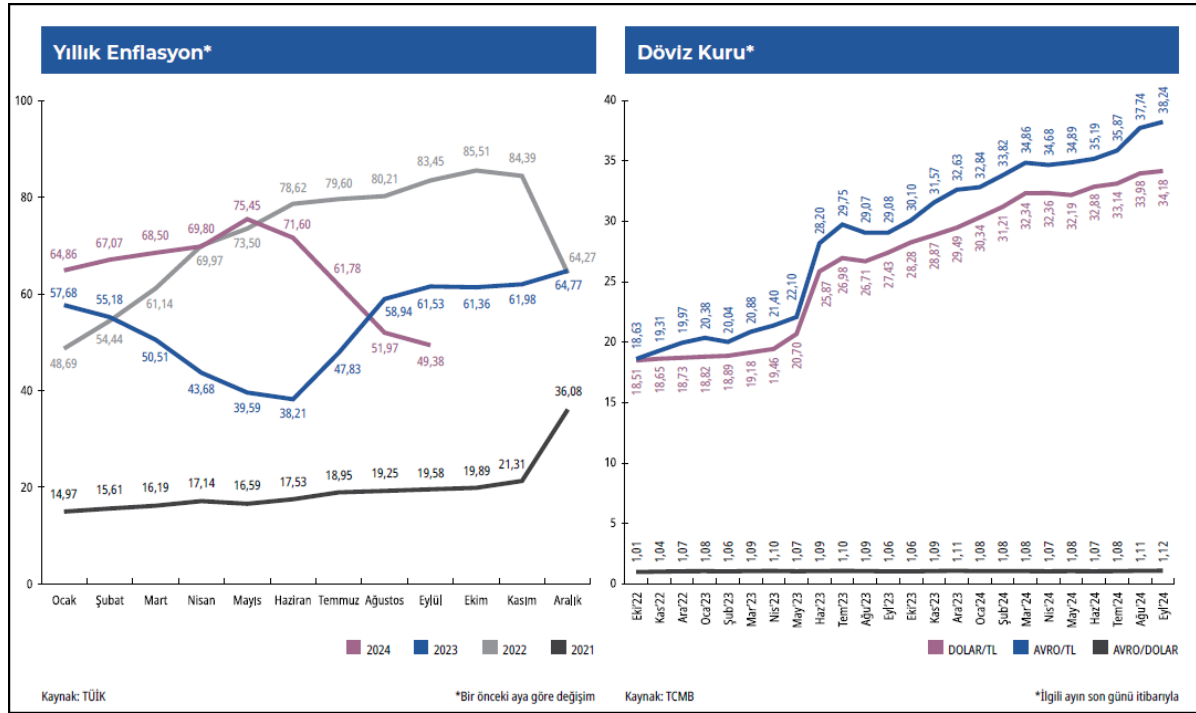

## İnşaat Sektörü

Üretim Yöntemiyle İnşaat sektörünün cari fiyatlarla GSYH'den aldığı pay 2024 2. Çeyreğinde %6,5 ve bir önceki yılın aynı dönemine göre inşaat sektörü büyüme oranı %89,0 oldu.

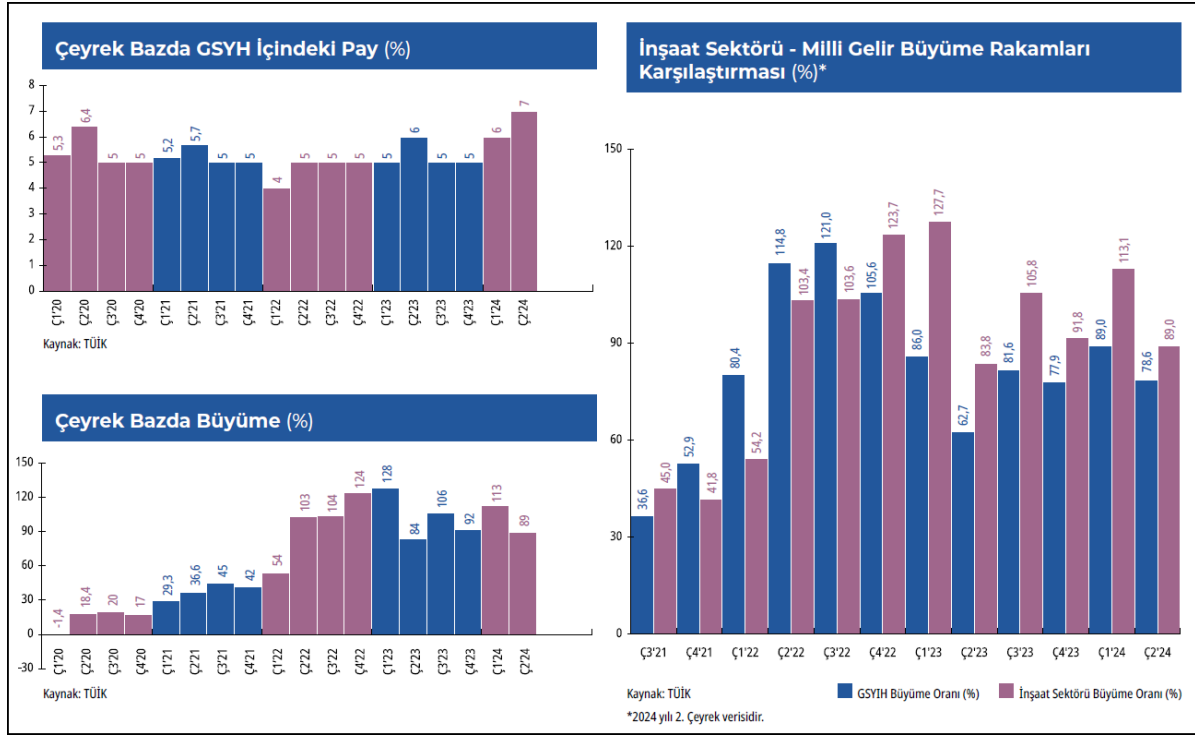
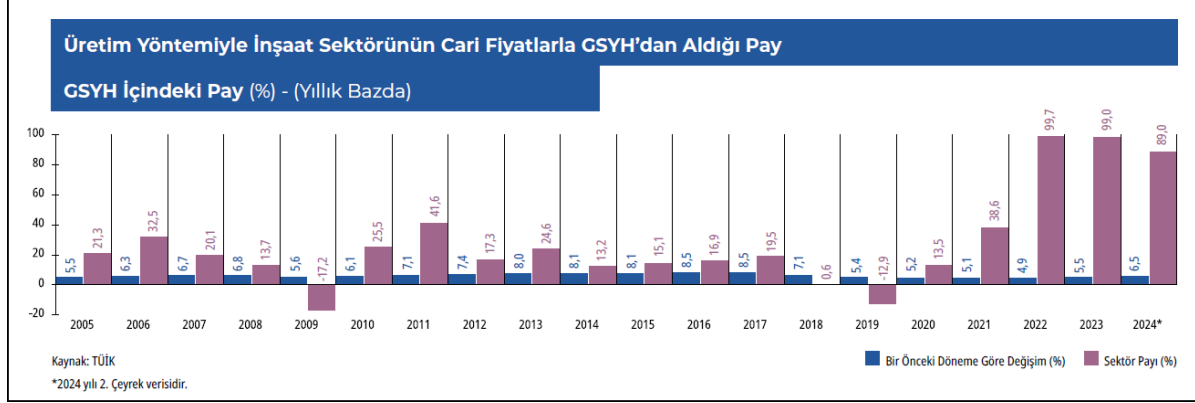

#### 4.6 Konut Gayrimenkul Sektör Analizi

2024 yılının ikinci çeyreğinde konut satışları bir önceki yılın aynı çeyreğine göre %6,0 oranında, bir önceki çeyreğe göre ise %5,1 oranında gerileme kaydederek 265.470 adet olmuştur. Bu sonuçlarla, 2024 yılı ikinci çeyrekte gerçekleşen konut satışları, bu çeyreğe ait son 12 çeyrekteki en düşük ikinci satış adedi olarak kayıtlara geçmiştir.

Konut fiyatları artışı ise Eylül ayında yıllık bazda en yüksek artış oranı olan %189,1'e ulaşılmasının ardından yirmi ay üst üste düşüş kaydederek Mayıs ayı itibarıyla %45,0'a gerilemiştir. Diğer yandan, reel bazda 2019 Aralık ayı sonrasında 2024 Şubat ayı itibarıyla negatif gerçekleşme görülmüş ve Mayıs ayı itibarıyla reel değişim yıllık bazda -%17,3 olmuştur. Yeni konut fiyatlarında da konut fiyatlarıyla benzer bir tablo görülmekte olup Şubat ayı itibarıyla yıllık bazda nominal olarak %48,8 artış, reel olarak ise %15,2 oranında gerileme gerçekleşmiştir. Mayıs 2024 itibarıyla Türkiye genelinde konut birim fiyatları 33.460 TL/m<sup>2</sup>'ye yükselirken üç büyük ilden İstanbul'da konut birim fiyatları 47.299 TL/m<sup>2</sup>, İzmir'de 38.874 TL/m<sup>2</sup>, Ankara'da 26.930 TL/m<sup>2</sup> olmuştur.

Aylık faiz oranı 2023 yılının son çeyreğini %2,96 seviyesinde tamamlamıştır. 2024 yılının ikinci çeyreğinde %3,12 seviyesine çıkan aylık faiz oranı 20 Eylül 2024 tarihinde %3,04 seviyesinde seyretmektedir. Yıllık faiz oranı 2023 Aralık ayını %41,84 ile tamamlamıştır. 2024 yılının ikinci çeyreğinde %44,58 seviyesine çıkan yıllık faiz oranı 20 Eylül 2024 tarihinde %43,20 seviyesinde olduğu görülmüştür.

2024 yılı Ağustos ayı sonunda konut kredisi hacmi 456,7 milyar TL seviyesinde gerçekleşmiştir. Kamu mevduat bankalarının toplam konut kredisi hacmi içindeki payı 2023 Ağustos ayında %61,40 seviyesinden, 2024 yılı Ağustos ayında %51,35 seviyesine düşmüştür. Ağustos 2024'te bir önceki yılın aynı dönemine göre, yerli özel bankaların payı %19,43'ten %26,94'ya yükselmiştir. Yabancı mevduat bankalarının payı ise %9,61'den %11,85'e yükselmiştir. Takipteki konut kredilerinin toplam konut kredilerine oranı Ekim 2019 itibarıyla düşüş trendine girmiş olup 2024 Haziran ayı itibarıyla %0,12 olarak gerçekleşmiştir. 2024 Ağustos ayı itibarıyla bu oran %0,14 olmuştur.

Toplam tüketici kredileri ise Ağustos ayında 1,80 trilyon TL seviyesinde seyretmiştir. 2023 yılı Ağustos ayında %31,0 olan konut kredilerinin toplam tüketici kredilerindeki payı Ağustos 2024 itibarıyla 0,6 puan azalarak %25,4 olarak gerçekleşmiştir. Toplam krediler yaklaşık 14,6 trilyon TL tutarında seyrederken, bireysel kredilerin toplam krediler içindeki payı %23,3 olmuştur. Bu oran 2023 Ağustos ayında %22,7 seviyesindeydi.

## Konut Üretimi

Yapı ruhsatlarının 2024 2. çeyreğinde bir önceki yılın aynı dönemine göre yüz ölçümü %30,8, daire sayısı ise %28,9 azaldı. Yapı kullanım izin belgesinde ise yüzölçüm %14,7 daire sayısı bazında ise bir önceki yılın aynı ayına göre %23,6 azalış yaşandı. 2024 Ağustos ayında bir önceki aya göre inşaat malzeme endeksi %1,30, işçilik endeksi %0,93, bir önceki yılın aynı ayına göre malzeme %34,98, işçilik endeksi %56,86 arttı.



## Konut Endeksleri

2024 yılı Ağustos verileri bir önceki yılın aynı dönemine göre ilk defa satılan konutlar %18,70 artarak 41 bin 913 adet oldu. İkinci el konut satışları da %6,29 artarak 92 bin 242 adet olarak gerçekleşti. İpotekli konut satışı %17,11 düşüyle 13 bin 574 adet oldu. Konut Satın Alma Gücü Endeksi Türkiye ortalaması, bir önceki çeyreğe göre %8,6 azalış gösterdi, önceki yılın aynı çeyreğine göre ise %32,0 oranında azalış göstermiş olup 2024 yılı 3. çeyreğinde 32,0 olarak gerçekleşti.

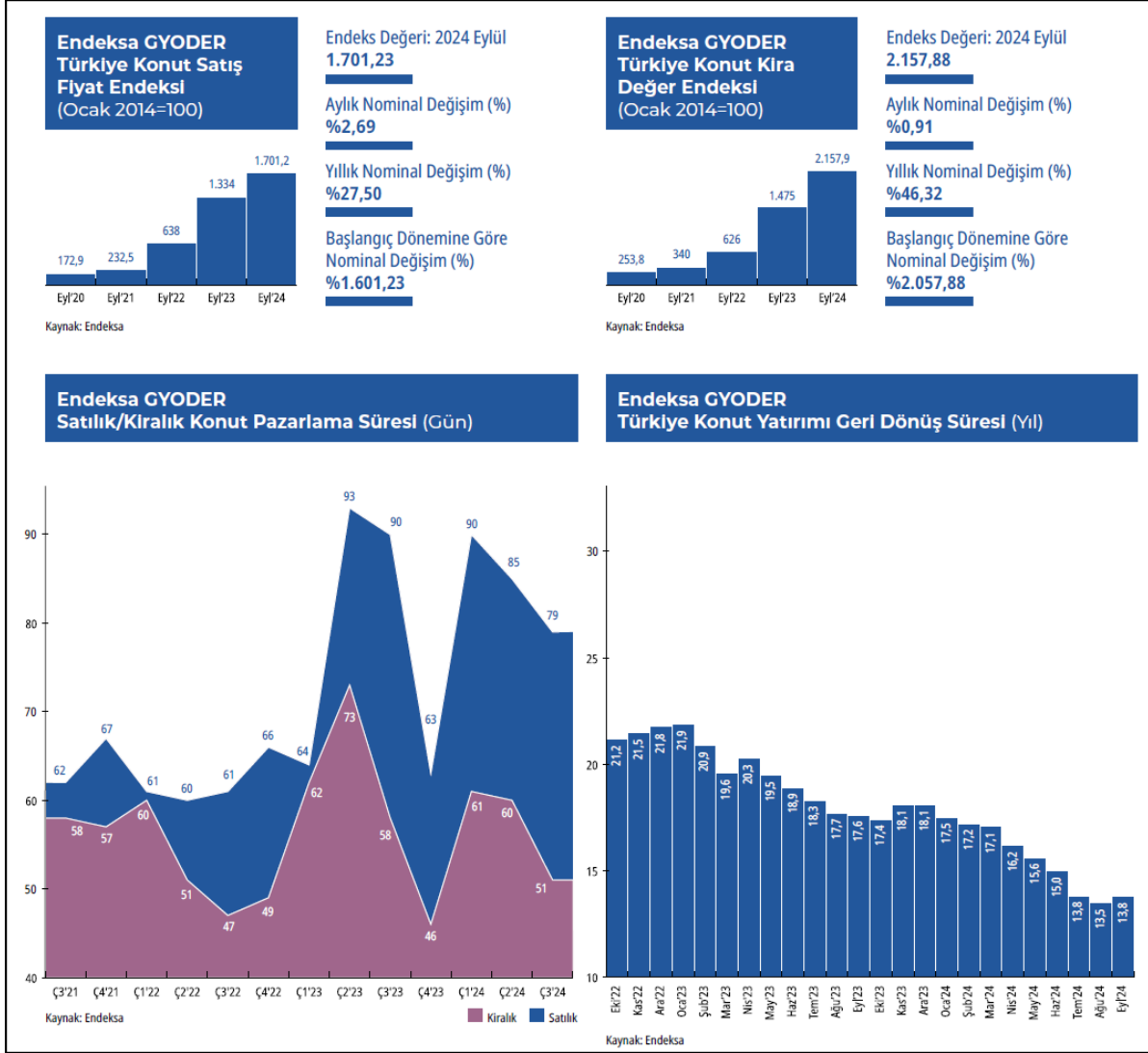

## Konut Satışları

2024 yılı 2. Çeyrek verileri bir önceki yılın aynı dönemine göre ilk defa satılan konutlar %2,50 azalarak 85 bin 68 adet oldu. İkinci el konut satışları da %7,63 azalarak 180 bin 402 adet olarak gerçekleşti. 2024 yılı 2. Çeyreğinde toplam konut satışları içerisinde ipotekli konut satışlarının payı %9,0 olarak gerçekleşti. Bu oran son sekiz yılın en düşük üçüncü oranı olarak kayda geçti. 2024 2. Çeyreğinde toplam 265 bin 470 adet konut satışı yapıldı.

Çeyrek Bazda Konut Satışı (Adet)																	
	Ç1'21	Ç2'21	Ç3'21	Ç4'21	2021 Toplam	Ç1'22	Ç2'22	Ç3'22	Ç4'22	2022 Toplam	Ç1'23	Ç2'23	Ç3'23	Ç4'23	2023 Toplam	Ç1'24	Ç2'24
Yeni Satış	80.370	87.508	119.278	174.367	461.523	94.437	114.014	103.667	147.961	460.079	83.907	87.251	97.439	110.945	379.542	88.256	85.068
İkinci El Satış	182.680	202.252	277.050	368.351	1.030.333	225.626	292.321	227.128	280.468	1.025.543	199.308	195.313	236.856	214.907	846.384	191.348	180.402
<b>Toplam Satış</b>	<b>263.050</b>	<b>289.760</b>	<b>396.328</b>	<b>542.718</b>	<b>1.491.856</b>	<b>320.063</b>	<b>406.335</b>	<b>330.795</b>	<b>428.429</b>	<b>1.485.622</b>	<b>283.215</b>	<b>282.564</b>	<b>334.295</b>	<b>325.852</b>	<b>1.225.926</b>	<b>279.604</b>	<b>265.470</b>
İpotekli Satış	47.216	56.952	77.687	112.675	294.530	68.342	101.975	58.284	51.719	280.320	58.822	62.708	39.354	16.864	177.748	27.622	23.793

Kaynak: TÜİK

Yeni Satış: Konut üreticisi tarafından veya üreticiyle kat karşılığı anlaşan kişiler tarafından bir konutun ilk defa satılması.  
İkinci el satış: Satın alınmış bir evin tekrar satılması.

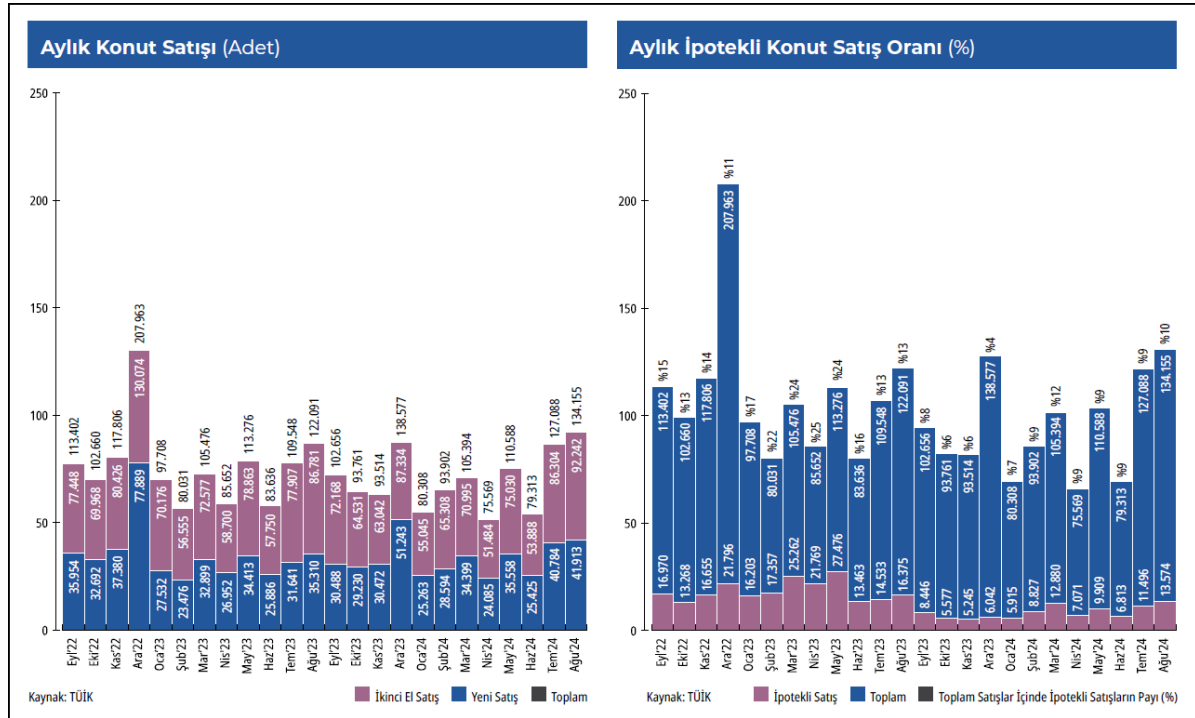



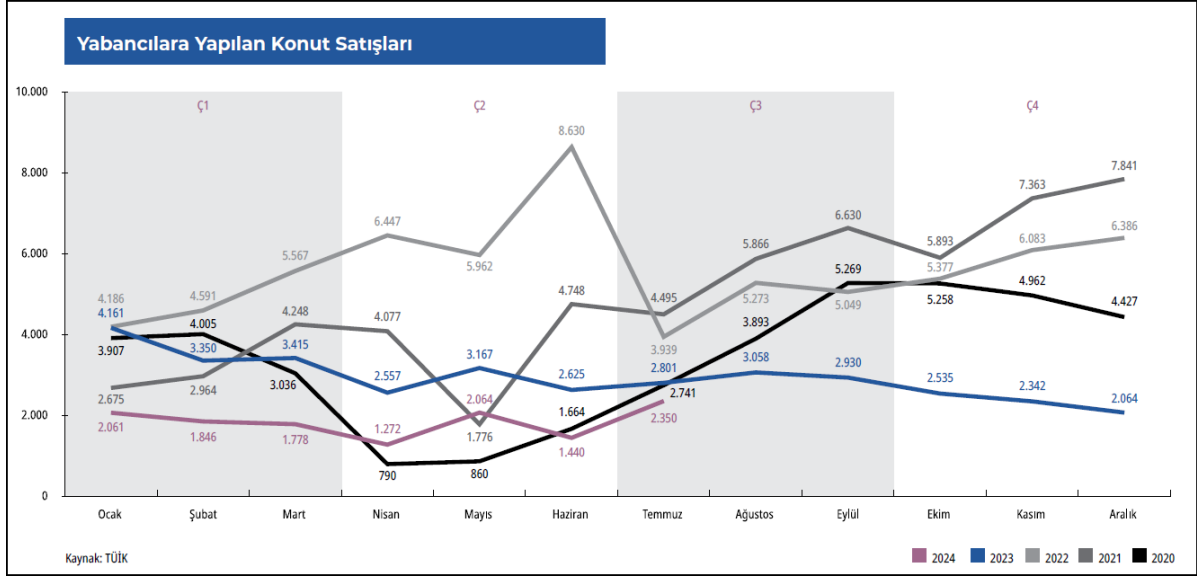

#### Gayrimenkul Satın Alan İlk 10 Ülke Vatandaşı\*

Ç2'24 Sıralaması (Ç2'23 Sıralaması)	İlk 10 Ülke Vatandaşı	Ç2'24 Toplam Taşınmaz Sayısı	Ç2'23 Toplam Taşınmaz Sayısı
1 (1)	Rusya Federasyonu	2.722	6.929
2 (2)	İran	1.277	3.093
3 (4)	Ukrayna	777	998
4 (5)	Almanya	632	923
5 (3)	İrak	603	1.116
6 (6)	Kazakistan	501	769
7 (8)	Azerbaycan	435	484
8 (-)	İngiltere	331	
9 (-)	Amerika Birleşik Devletleri	321	
10 (9)	Suudi Arabistan	308	470
- (10)	Afganistan		440
	Diğer	4.928	7.128
	<b>Toplam</b>	<b>12.835</b>	<b>22.350</b>
	Körfez Ülkeleri	2.644	5.513
	Körfez Ülkelerinin Toplam Yatırımlar İçindeki Oranı %	%20,60	%24,67

Kaynak: Tapu ve Kadastro Müdürlüğü, Yabancı İşler Daire Başkanlığı

\*Rakamlar tüm gayrimenkul cinsindeki satışları içermektedir. (Toplam zemin adedi bazında)  
Ülke uyruklarına göre toplam taşınmaz satış sayıları farklı uyrukların aynı taşınmazı alabilmesinden dolayı yabancılar yapılan toplam satıştan daha yüksek çıkabilmektedir.

#### Yabancılar Tarafından Tercih Edilen İlk 10 Şehir

Ç2'24 Sıralaması (Ç2'23 Sıralaması)	İlk 10 Şehir	Ç2'24 Toplam Taşınmaz Sayısı	Ç2'23 Toplam Taşınmaz Sayısı
1(2)	İSTANBUL	4.559	7.548
2(1)	ANTALYA	4.285	7.880
3(3)	MERSİN	1.027	1.529
4(5)	ANKARA	334	645
5(4)	YALOVA	312	667
6(6)	BURSA	303	617
7(8)	MUĞLA	260	438
8(7)	İZMİR	258	493
9(10)	AYDIN	226	304
10(9)	KOCAELİ	209	332
	Diğer	1.062	1.897
	<b>Toplam</b>	<b>12.835</b>	<b>22.350</b>
	Vatandaşlık Edinimi Toplam	5.592	4.166
	Vatandaşlık Edinimi Toplam İçindeki Payı %	%43,6	%18,6

Kaynak: Tapu ve Kadastro Müdürlüğü, Yabancı İşler Daire Başkanlığı

\*Rakamlar tüm gayrimenkul cinsindeki satışları içermektedir.

## Konut Kredileri

2024 yılı 2. Çeyrek döneminde kullanılan konut kredisi miktarı 20 milyar 689 milyon TL'ye ulaştı. Konut başı ortalama kullanılan kredi tutarı ise 946.000 TL oldu. 2024 yılı 2. Çeyreği ile bir önceki yılın aynı dönemi kıyaslandığında konut başına kullanılan ortalama kredi tutarında %0,6 oranında bir artış görüldü. 2024 Eylül ayı itibari ile konut kredilerinde aylık faiz oranı %3,04, yıllık bileşik faiz ise %43,20 seviyesinde gerçekleşti.

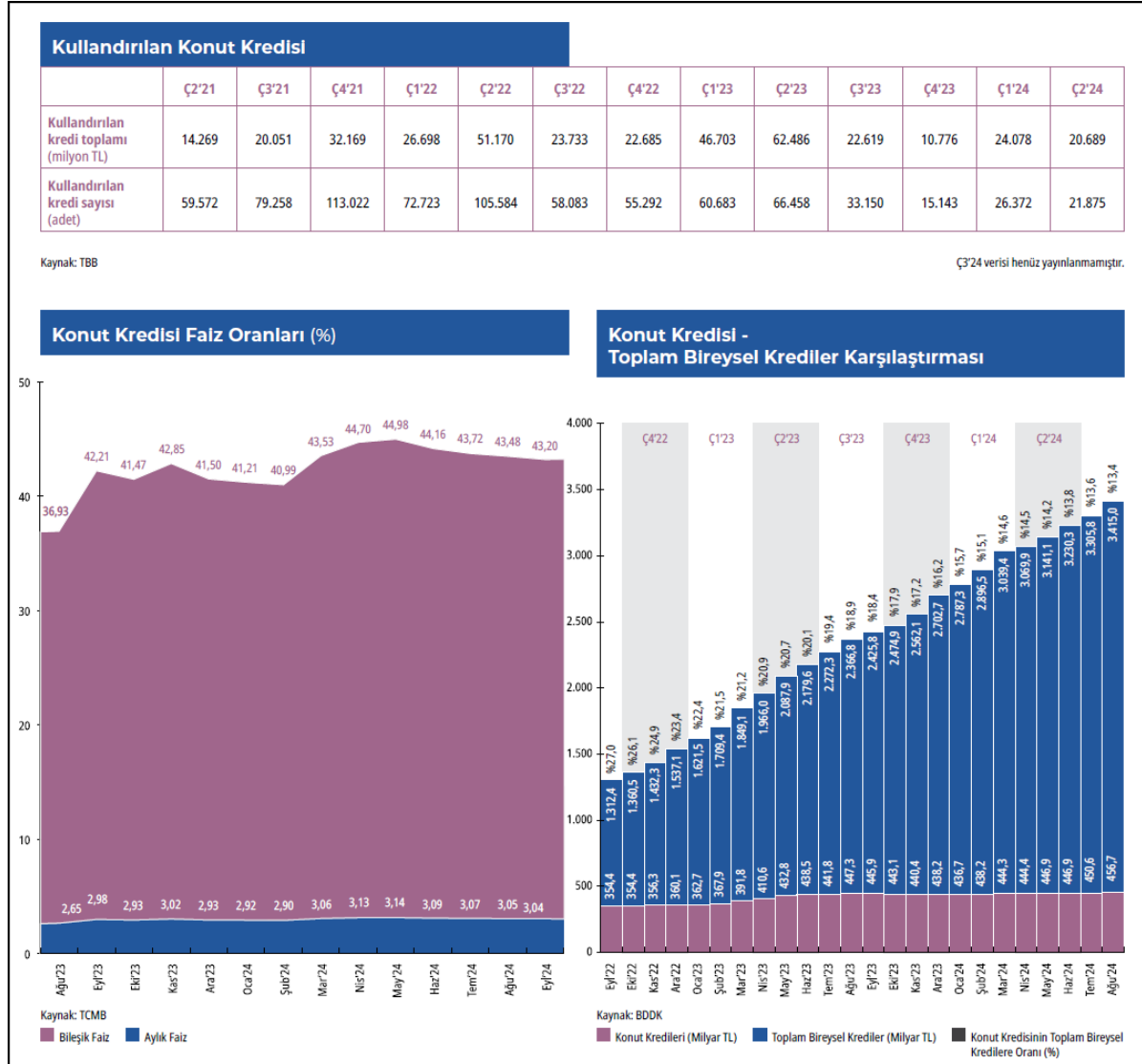

#### 4.7 Ticari Gayrimenkul Sektör Analizi

2024 yılının ikinci çeyreğinde birincil ofis kiralaları 42 ABD Doları olarak kaydedilirken geçen yılın aynı çeyreğine kıyasla Dolar bazında %13,5 oranında artış göstermiştir. Aynı zamanda TL bazında ise %77,3 artışla 1.357 TL'ye ulaşmış ve Haziran ayı enflasyonu olan %71,60'ın üzerinde bir yükseliş göstermiştir. Son sekiz yılın en yüksek seviyesine yükselen birincil ofis kiralaları en son 2016 yılında bu seviyede kaydedilmişti.

2024 yılının ilk yarısında İstanbul ofis pazarında genel arz bazı, ofislerin ofis alanlarının bir kısmının fonksiyon değiştirmesi sebebiyle 7,12 milyon m<sup>2</sup>'ye düşmüştür. Yılın ilk çeyreğinde gerçekleşen kiralama işlemleri toplamı ise 90.721 m<sup>2</sup> iken, ikinci çeyrekte 47.876 m<sup>2</sup> kaydedilmiştir. Böylece yılın ilk yarısında gerçekleşen kiralama işlemi toplamı 138.597 m<sup>2</sup>'ye ulaşmıştır. Bir önceki yılın aynı dönemine kıyasla ise metrekare bazında %32,9 artış yaşanırken, adet bazında %19,4 düşüş kaydedilmiştir. İnşaat maliyetlerindeki artış nedeniyle ofis arzına yeni yatırımlar yapılmaması ve talebin yüksek seyretmesi, birincil kiralalar üzerinde yukarı yönlü baskının devam etmesine yol açmaktadır.

İlk yarıyılıda, metrekare bazında anlaşmaların, %48,5'i Merkezi İş Alanı'nda (MİA) gerçekleşmiş olup bir önceki yılın aynı dönemine kıyasla artış kaydedilmiştir. MİA dışındaki işlemlerin %23,2'si Anadolu yakasında, %28,3'ü ise Avrupa yakasında gerçekleşirken bir önceki yılın aynı dönemine kıyasla sadece Anadolu yakasındaki işlemlerde %37 oranında düşüş yaşanmıştır. Başlıca yeni kiralama işlemleri arasında; Koton (18.000 m<sup>2</sup>, Ferko Line), Zeren Holding (5.767 m<sup>2</sup>, Levent 199), ACN Turk (4.000 m<sup>2</sup>, Quasar), Astra Zeneca (2.753 m<sup>2</sup>, Levent 199), Jotun (2.750 m<sup>2</sup>, Maslak Square A Blok), Nestle (1.708 m<sup>2</sup>, Hilltown Küçükyalı), A1 Kapital (1.680 m<sup>2</sup>, 1. Levent Plaza B Blok) ve Silverline (1.660 m<sup>2</sup>, Flat Ofis) bulunmaktadır.

Ayrıca, 2024 yılının ilk yarısında boşluk oranı %10,89'dan %10,30'a düşüş kaydetmiştir.

2024 yılının ilk yarısında büyük çaplı ofis yatırımı olarak İstanbul Şişli'de yer alan Torunlar Gayrimenkul Yatırım Ortaklığı A.Ş.'ye ait olan Torun Tower Ofis binasının 11,6 milyar TL bedelle Denizbank'a satışı (66.000 m<sup>2</sup>) gerçekleşmiştir. Orta ve uzun vadede yatırım işlemlerinin hızlanması beklenmektedir.

Nitelikli A sınıfı ofislere olan talebin artmasıyla birlikte, MİA'da boşluk oranları önemli ölçüde azalmıştır. Özellikle Levent bölgesinde, tek mülkiyetli binalarda boşluk oranı 2024 yılının ilk yarısında %4,38 seviyesine düşmüştür. Boşluk oranlarındaki bu düşüş ve sınırlı arz, ABD\$ bazında birincil kiralaların bu çeyrekte bir önceki yılın aynı çeyreğine göre %13,5 oranında artmasına yol açmıştır. Orta vadede sınırlı arz ve yüksek talep sebebiyle yükselen birincil kiralara bağlı olarak orta-uzun vadede özellikle MİA'daki talebin yavaşlaması ve birincil kira oranlarındaki yukarı yönlü baskının azalması beklenmektedir.

2024 yılının üçüncü çeyreği itibarıyla Türkiye'deki mevcut alışveriş merkezi arzı 447 adetle yaklaşık 14 milyon m<sup>2</sup> seviyesindedir. 2024 yılının ilk üç çeyreğinde ülke genelinde toplam 94.000 m<sup>2</sup> kiralanabilir alana sahip dört alışveriş merkezi açılarak perakende pazarına giriş yapmıştır. Mevcutta 310.000 m<sup>2</sup> kiralanabilir alana sahip dokuz alışveriş merkezi inşaat halindedir. 2025 yılı sonu itibarıyla tamamlanması planlanan projelerle birlikte Türkiye genelinde toplam arzın 14,3 milyon m<sup>2</sup> seviyesine ulaşması beklenmektedir.

Organize perakende yoğunluğu ülke genelinde 1.000 kişi başına 164 m<sup>2</sup> kiralanabilir alan olarak kayıt altına alınırken, İstanbul 323 m<sup>2</sup> ile ülke ortalamasının yaklaşık iki katı perakende yoğunluğuna sahip konumdadır. Ankara ise 297 m<sup>2</sup> perakende yoğunluğu ile öne çıkan şehirler arasındadır. 2025 yılı sonu itibarıyla Türkiye genelinde perakende yoğunluğunun 167 m<sup>2</sup> seviyesine çıkması beklenmektedir.

İşletme Belgeli ve Yatırım Belgeli tesis sayıları incelendiğinde Türkiye genelinde toplam 878.000 oda kapasitesiyle 20.962 işletme belgeli, 77.000 oda kapasitesiyle 731 yatırım belgeli konaklama tesisi olduğu görülmektedir. İşletme belgeli tesislerin şehir kısıtlımlarına bakıldığında başı 3.047 tesis ve 125.000 oda kapasitesiyle İstanbul çekmekte, onu takiben 2.712 tesis ve 107.000 oda kapasitesiyle Muğla gelmektedir. Antalya ise 2.563 işletme belgeli tesise ve 289.000 oda arzına sahiptir. Yatırım belgeli tesisler göz önünde bulundurulduğunda yakın gelecekte mevcut otel arzına dahil olacak 731 tesis içinde en büyük payı 110 tesis ve yaklaşık 11.000 oda kapasitesi ile İstanbul almakta, onu takiben 84 tesis ve 15.000 oda kapasitesi ile Antalya, 75 tesis ve 9.000 oda kapasitesi ile Muğla gelmektedir.

Pandemi öncesi son tam performans yılı olan 2019 yılında Türkiye genelinde işletme belgeli tesislerin yatak doluluk oranı %58,9 olarak belirlenmiştir. 2023 yılı itibarıyla ise Türkiye genelinde yatak doluluk oranı %50,08'dir. Yatak doluluğu en yüksek olan şehir %96,94 ile Antalya, onu takiben %86,22 ile Muğla ve %61,88 ile İzmir gelmektedir. İstanbul ve Ankara'nın yatak doluluk oranları sırasıyla yaklaşık %60,59 ve %44,81 olmuştur. 2024 yılı Temmuz ayı itibarıyla Türkiye genelinde işletme belgeli tesislerin yatak doluluk oranı %71,09'dur.

## Ticari Gayrimenkul Fiyat Endeksi

Türkiye Ticari Gayrimenkul Endeksi 2024 Eylül sonu itibarıyla 962,49 puan seviyesinde gerçekleşti. Endeks, geçen senenin aynı ayına oranla 209,28 puan artış gösterirken yıllık bazda %27,8 artış gösterdi.

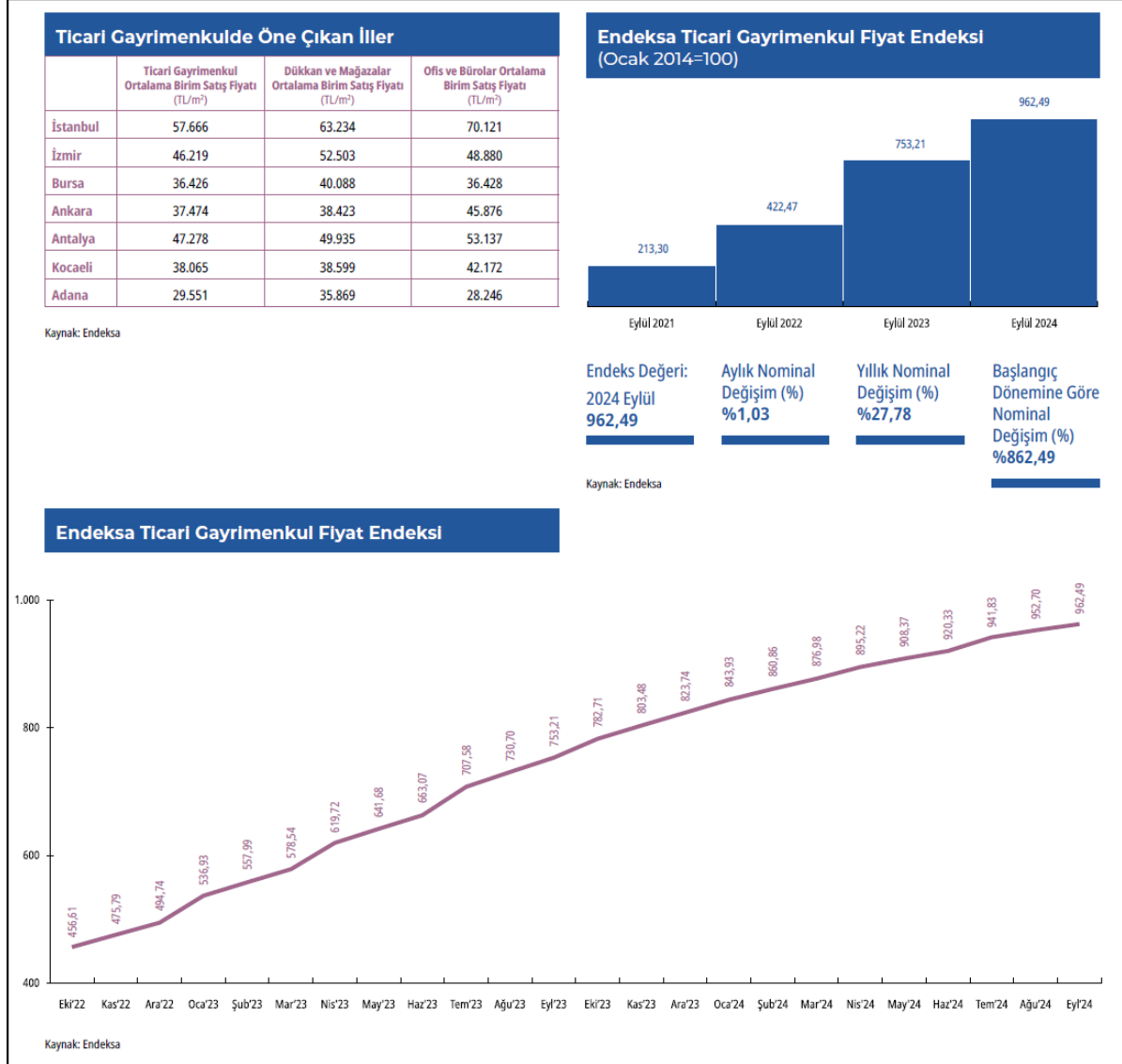

## 5. GAYRİMENKULLER İLE İLGİLİ BİLGİLER VE ANALİZLER

### 5.1 Bölge Analizi

**İstanbul**, 41° K, 29° D koordinatlarında yer alan İstanbul ili kuzeyde Karadeniz, doğuda Kocaeli Sıradağları'nın yüksek tepeleri, güneyde Marmara Denizi ve batıda ise Ergene Havzası'nın su ayırım çizgisi ile sınırlanmaktadır. İstanbul Boğazı, Karadeniz'i, Marmara Denizi'yle birleştirirken; Asya Kıtası'yla Avrupa Kıtası'nı birbirinden ayırmakta ve İstanbul kentini de ikiye bölmektedir.



5747 Sayılı "Büyükşehir Belediyesi Sınırları İçerisinde İlçe Kurulması ve Bazı Kanunlarda Değişiklik Yapılması Hakkında Kanun"la yeni kurulan 8 ilçe ile birlikte İstanbul ili; Adalar, Arnavutköy, Ataşehir, Avcılar, Bağcılar, Bahçelievler, Bakırköy, Başakşehir, Bayrampaşa, Beşiktaş, Beykoz, Beylikdüzü, Beyoğlu, Büyükçekmece, Çatalca, Çekmeköy, Esenler, Esenyurt, Eyüp, Fatih, Gaziosmanpaşa, Güngören, Kadıköy, Kağıthane, Kartal, Küçükçekmece, Maltepe, Pendik, Sancaktepe, Sarıyer, Silivri, Sultanbeyli, Sultangazi, Şile, Şişli, Tuzla, Ümraniye, Üsküdar ve Zeytinburnu olmak üzere 25'i Avrupa Yakası'nda, 14'ü ise Anadolu Yakası'nda toplam 39 ilçeden oluşmaktadır.

İstanbul, Türkiye'nin ekonomik ve sosyo-kültürel açıdan en önemli şehridir. Kara ve deniz ticaret yollarının bir kavşağı olması ve stratejik konumu nedeniyle Türkiye'de ekonomik yaşamın merkezi olmuştur. Türkiye'deki en büyük sanayi merkezi olarak sanayi istihdamının %20'sini karşılamaktadır. Ticaret, İstanbul'un gelirinde en büyük paya sahip olan sektördür. İlde bu sektörün gelişmesinde Boğaz köprülerinin, Asya ve Avrupa gibi merkezler arasında uzanan otoyolların büyük katkısı vardır. Aynı şekilde demiryoluyla da Asya ve Avrupa'ya bağlanması ve büyük limanları olması da bu konuda etkilidir. İstanbul ticaret sektörü ülke toplamının %27'sini oluşturur. Dışalım ve dışsatım konusunda da İstanbul, Türkiye çapında birinci sıradadır. Türkiye'de hizmet veren özel bankaların tümünün, ulusal çapta yayın yapan gazetelerin, televizyon kanallarının, ulaşım firmalarının ve yayınevlerinin ise tümüne yakınının genel merkezleri İstanbul'dadır. Nitekim İstanbul ekonomisinde bankacılıkla birlikte ulaştırma-haberleşme sektörü %15'i aşan bir paya sahiptir. Türkiye'nin büyük sanayi kuruluşlarından pek çoğunun genel merkezi ve fabrikası İstanbul'da bulunmaktadır. İlde madeni eşya, makine, otomotiv, gemi yapımı, kimya, dokuma, konfeksiyon, hazır gıda, cam, porselen ve çimento sanayii gelişkindir. 2000'li yılların başında payı %30'a yakın olan sanayi, ticaretten sonra ildeki ikinci büyük sektördür. Cumhuriyet'in kurulmasıyla hızla sanayileşen İstanbul'da ilk fabrikalar Haliç kıyılarına kurulmuş; ancak şehirde yarattıkları kirlilik ve kargaşadan ötürü birer birer

tasfiye edilerek şehrin dışında oluşturulan organize sanayi bölgelerine taşınmışlardır. Atatürk Oto Sanayi Sitesi ve İkitelli Organize Sanayi Bölgesi İstanbul'un en büyük sanayi bölgeleridir.

İstanbul'un tarihi, anıtlar ve yapıtların fazlalığı ve Boğaz'a sahip olması nedeniyle gözde turizm merkezlerinden biridir. Binlerce yıldır, değişik insan topluluklarına yurt olan İstanbul topraklarının hemen her yöresinde, tarihin çeşitli dönemlerinden kalma tarihî eserlerle karşılaşmak mümkündür. Envanterlerde kayıtlı binlerce tarihî eser arasında, kent duvarları, saraylar, kasırlar, camiler, kiliseler, sinagoglar, çeşmeler ve konaklar bulunur. İstanbul makro formu ile lineer özellik gösteren bir kenttir. TEM Otoyolu ile E-5, kentsel yapının şekillenmesinde büyük önem taşımaktadır. İstanbul kent dışından geçen ve otoyol vazifesi üstlenmesi amacı ile inşa edilen E-5 karayolu günümüzde şehir içi yol kimliğine bürünmüştür. TEM Otoyolu ise nispeten eski E-5 vazifesini üstlenmiştir, yani ulaşım süresini azaltmakta olup, bu iki ulaşım aksının kesiştiği TEM-E5 bağlantı yolları ekonomik açıdan gelişim gösteren ve göstermeye devam etmesi beklenen alanlardır.

**Ümraniye:** İstanbul ili Anadolu yakasında yer alan Ümraniye ilçesi, batıda Üsküdar; güneyde Ataşehir; doğuda Sancaktepe, kuzeydoğuda Çekmeköy; kuzeyde Beykoz ilçesi ile sınırlanmaktadır. İlçe 35 mahalleden oluşur. 22 bin hektarlık bir yerleşim alanına sahiptir.

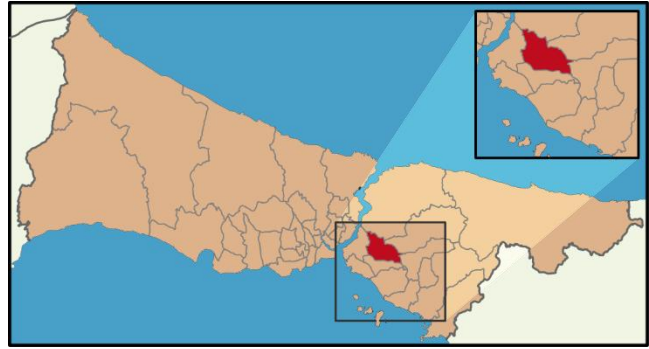

Ümraniye İstanbul' un en hızlı kentleşen ve nüfusu hızla artan; köy ve yöre geleneklerinin de aynen muhafaza edildiği bir kentleşme örneğidir. 1960'lardan sonra nüfus patlaması yaşayan Ümraniye'de ilk belediye teşkilâtı 1963'te kuruldu ancak 1980'deki askerî müdahalede bu belediye feshedilerek Üsküdar'a bağlandı. Daha sonra 1987'de bu kez ilçe olarak Üsküdar'dan ayrıldı. 1987 yılında ilçe olan Ümraniye' de ilk yerel seçim 1989 yılında yapıldı.

Ümraniye'nin denizden yüksekliği 120 metre olup, doğuya doğru Yukarı Dudullu kısmında 180 metreye kadar çıkar. Ümraniye, ekonomik çeşitlilik açısından çok zengin bir yöredir. Küçük imalat sanayisinden konfeksiyona, yedek parça ve ağaç ürünleri üretimine kadar çeşitlilik göstermektedir.

Ümraniye ilçesi nüfusu 2023 yılı ADNK verilerine göre 723.760 kişidir. Bu nüfusun 361.098 kişisi erkek ve 362.662 kişisi kadından oluşmaktadır.



## 5.2 Konumu ve Çevresel Özellikleri

Değerleme konusu gayrimenkul yer aldığı proje İstanbul İli, Ümraniye İlçesi, Site Mahallesi 189 ada 35 parsel üzerindeki Komşu Finans Evleri Projesidir.

Taşınmaz yaklaşık olarak 41,00783 derece enlem, 29,10821 derece boylam koordinatlarında yer almaktadır.

Taşınmazın yakın çevresinde; Finans Merkezi Projesi, Uphill Court, Kent Plus, Ağaoglu My World, Metropol İstanbul, Nidakule, Varyap Meridian, Bulvar 216 gibi projeler ile Ülker Sports Arena, Ataşehir Belediyesi bulunmaktadır.

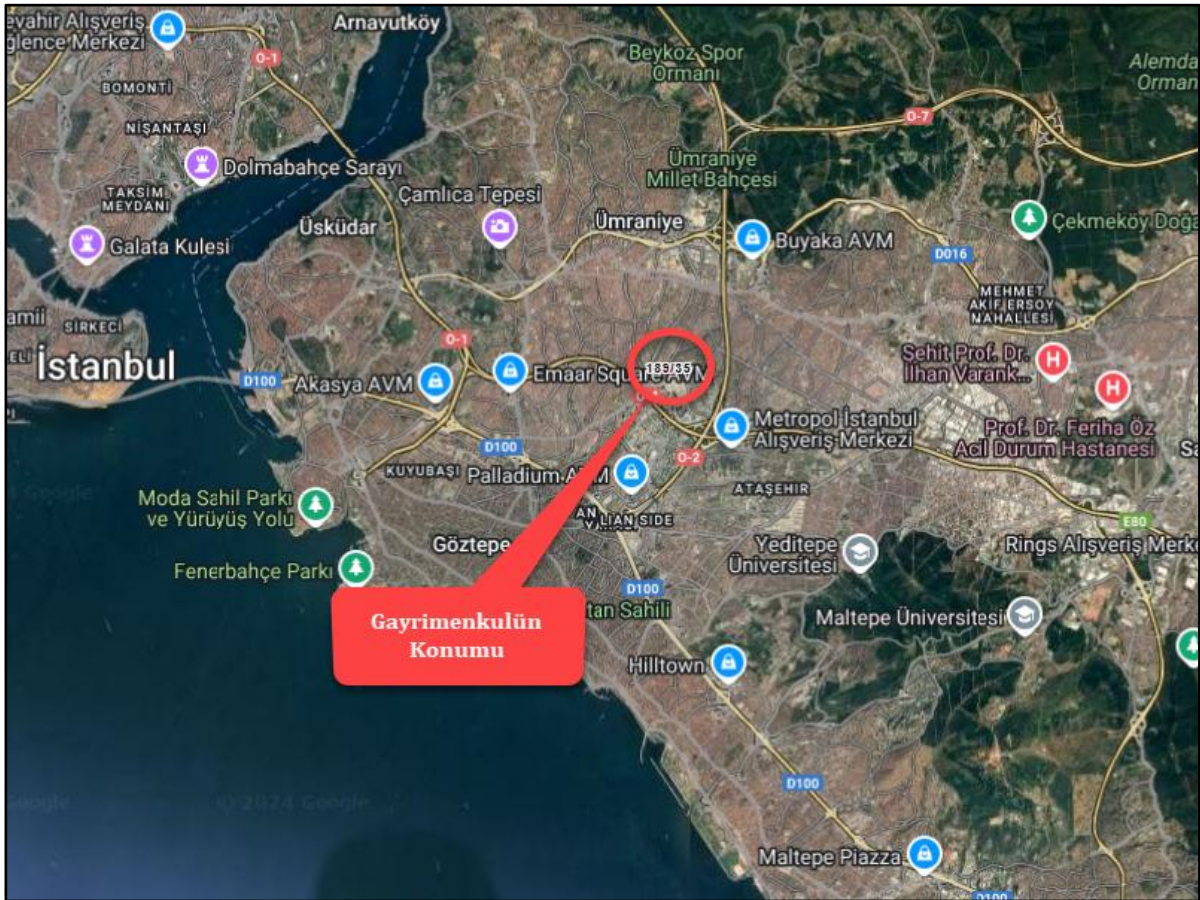

**Gayrimenkulün Ana Arterlere Göre Uzaklığı:** Değerleme konusu gayrimenkullerin bulunduğu bölge, 15 Temmuz Şehitler Köprüsüne takribi 11,4 km, Fatih Sultan Mehmet Köprüsüne takribi 15,5 km, Anadolu Otoyolu Bağlantısına takribi 600 m, D-100 Karayolu'na takribi 3,5 km, Sabiha Gökçen Havalimanı'na takribi 26 km uzaklıktadır.



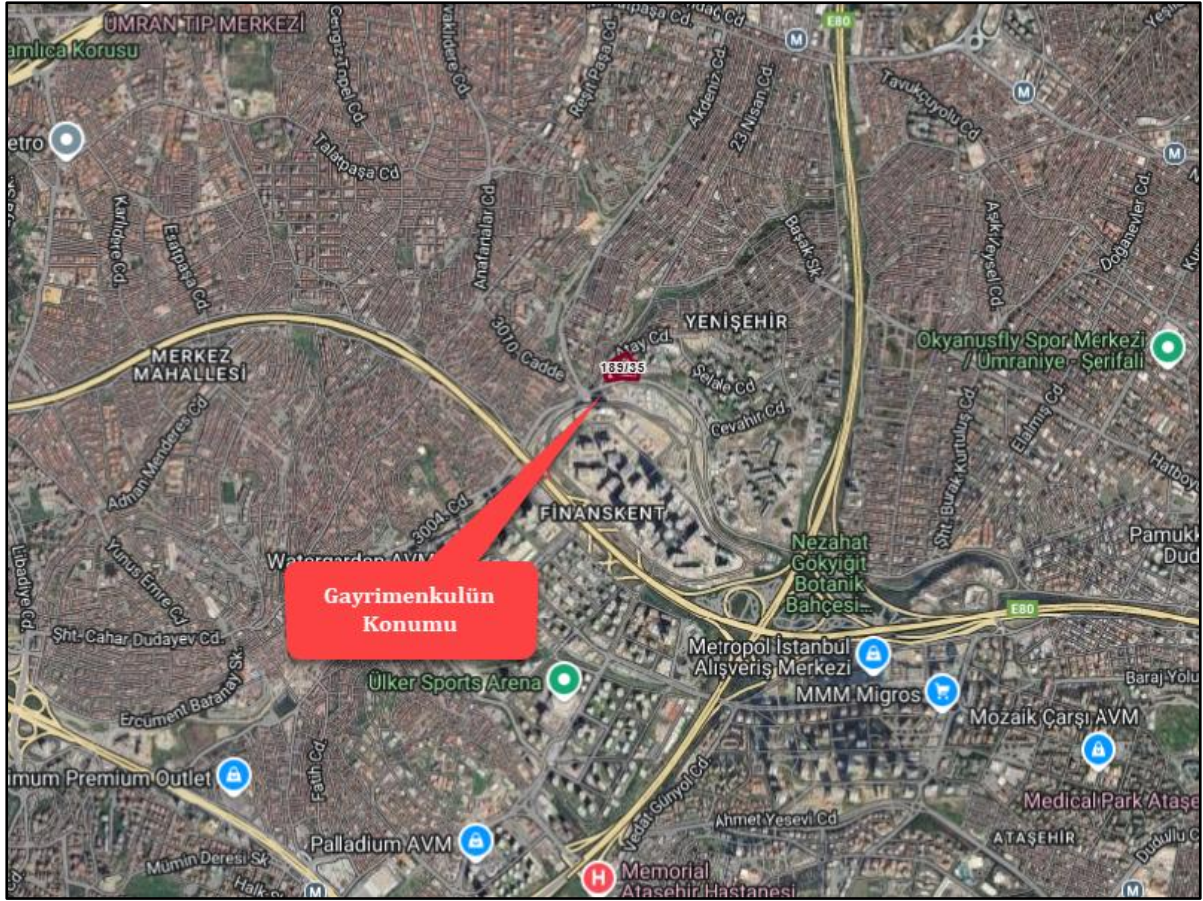



### 5.3 Tapu ve Takyidat Bilgileri

Rapora konu gayrimenkule ilişkin tapu ve takyidat bilgileri Müşteri tarafından alınmıştır. Tapu ve takyidat bilgileri aşağıdaki paylaşılmış olup, tapu kayıt belgesi rapor ekinde sunulmuştur.

Taşınmazların tapu kayıtlarında müşterek olarak aşağıdaki takyidatlar bulunmaktadır.

- 02.06.2023 tarih ve 24295 yevmiye no ile “18.05.2023 Tarihli Yönetim Planı” beyanı bulunmaktadır.
- 22.07.2024 tarih ve 28719 yevmiye no ile “Kat Mülkiyetine Çevrilmiştir.” beyanı bulunmaktadır.

Tapu Bilgileri							
İl	İstanbul		Parsel Yüzölçümü, m <sup>2</sup>		11.828,44		
İlçe	Ümraniye		Anataşınmaz Nitelik		A, B Blok 14 Katlı C Blok 12 Katlı, D Blok 10 Katlı Betonarme Apartman, E Blok 8 Katlı, F Blok 4 Katlı Ofis İşyeri ve Arsası		
Mahalle	Site		189/35				
Ada Parsel	189/35						
Sıra No	Cilt Sayfa	Blok	Kat	Bağımsız Bölüm No	Bağımsız Bölüm Nitelik	Tarih	Yevmiye
1	87/8604	A	3. Kat	25	Daire	2.06.2023	24295
2	88/8648	B	2. Bodrum Kat	4	Daire	2.06.2023	24295
3	88/8713	C	Zemin Kat	1	Daire	2.06.2023	24295
4	88/8714	C	Zemin Kat	2	Daire	2.06.2023	24295
5	88/8715	C	Zemin Kat	3	Daire	2.06.2023	24295
6	88/8716	C	1. Kat	4	Daire	2.06.2023	24295
7	88/8717	C	1. Kat	5	Daire	2.06.2023	24295
8	88/8718	C	1. Kat	6	Daire	2.06.2023	24295
9	88/8719	C	2. Kat	7	Daire	2.06.2023	24295
10	88/8720	C	2. Kat	8	Daire	2.06.2023	24295
11	88/8721	C	2. Kat	9	Daire	2.06.2023	24295
12	89/8722	C	3. Kat	10	Daire	2.06.2023	24295
13	89/8723	C	3. Kat	11	Daire	2.06.2023	24295
14	89/8724	C	3. Kat	12	Daire	2.06.2023	24295
15	89/8725	C	4. Kat	13	Daire	2.06.2023	24295
16	89/8726	C	4. Kat	14	Daire	2.06.2023	24295
17	89/8727	C	4. Kat	15	Daire	2.06.2023	24295
18	89/8728	C	5. Kat	16	Daire	2.06.2023	24295
19	89/8729	C	5. Kat	17	Daire	2.06.2023	24295
20	89/8730	C	5. Kat	18	Daire	2.06.2023	24295
21	89/8731	C	6. Kat	19	Daire	2.06.2023	24295
22	89/8732	C	6. Kat	20	Daire	2.06.2023	24295
23	89/8733	C	6. Kat	21	Daire	2.06.2023	24295
24	89/8734	C	7. Kat	22	Daire	2.06.2023	24295
25	89/8735	C	7. Kat	23	Daire	2.06.2023	24295
26	89/8736	C	7. Kat	24	Daire	2.06.2023	24295
27	89/8737	C	8. Kat	25	Daire	2.06.2023	24295
28	89/8738	C	8. Kat	26	Daire	2.06.2023	24295
29	89/8739	C	8. Kat	27	Daire	2.06.2023	24295
30	89/8740	C	8. Kat	28	Daire	2.06.2023	24295
31	89/8741	C	9. Kat	29	Daire	2.06.2023	24295

Tapu Bilgileri							
İl	İstanbul	Parsel Yüzölçümü, m <sup>2</sup>			11.828,44		
İlçe	Ümraniye	Anataşınmaz Nitelik			A, B Blok 14 Katlı C Blok 12 Katlı, D Blok 10 Katlı Betonarme Apartman, E Blok 8 Katlı, F Blok 4 Katlı Ofis İşyeri ve Arsası		
Mahalle	Site						
Ada Parsel	189/35						
Sıra No	Cilt Sayfa	Blok	Kat	Bağımsız Bölüm No	Bağımsız Bölüm Nitelik	Tarih	Yevmiye
32	89/8742	C	9. Kat	30	Daire	2.06.2023	24295
33	89/8743	D	Zemin Kat	1	Daire	2.06.2023	24295
34	89/8744	D	Zemin Kat	2	Daire	2.06.2023	24295
35	89/8745	D	Zemin Kat	3	Daire	2.06.2023	24295
36	89/8746	D	1. Kat	4	Daire	2.06.2023	24295
37	89/8747	D	1. Kat	5	Daire	2.06.2023	24295
38	89/8748	D	1. Kat	6	Daire	2.06.2023	24295
39	89/8749	D	2. Kat	7	Daire	2.06.2023	24295
40	89/8751	D	2. Kat	9	Daire	2.06.2023	24295
41	89/8752	D	3. Kat	10	Daire	2.06.2023	24295
42	89/8754	D	3. Kat	12	Daire	2.06.2023	24295
43	89/8755	D	4. Kat	13	Daire	2.06.2023	24295
44	89/8757	D	4. Kat	15	Daire	2.06.2023	24295
45	89/8758	D	5. Kat	16	Daire	2.06.2023	24295
46	89/8760	D	5. Kat	18	Daire	2.06.2023	24295
47	89/8761	D	6. Kat	19	Daire	2.06.2023	24295
48	89/8763	D	6. Kat	21	Daire	2.06.2023	24295
49	89/8764	D	7. Kat	22	Daire	2.06.2023	24295
50	89/8765	D	7. Kat	23	Daire	2.06.2023	24295
51	89/8766	D	7. Kat	24	Daire	2.06.2023	24295
52	89/8767	D	8. Kat	25	Daire	2.06.2023	24295
53	89/8768	D	8. Kat	26	Daire	2.06.2023	24295
54	89/8769	D	8. Kat	27	Daire	2.06.2023	24295
55	89/8770	E	1. Bodrum	1	Ofis	2.06.2023	24295
56	89/8771	E	1. Bodrum	2	Ofis	2.06.2023	24295
57	89/8772	E	1. Bodrum	3	Ofis	2.06.2023	24295
58	89/8773	E	Zemin Kat	4	Ofis	2.06.2023	24295
59	89/8774	E	Zemin Kat	5	Ofis	2.06.2023	24295
60	89/8775	E	Zemin Kat	6	Ofis	2.06.2023	24295
61	89/8776	E	Zemin Kat	7	Ofis	2.06.2023	24295
62	89/8777	E	Zemin Kat	8	Ofis	2.06.2023	24295
63	89/8778	E	1. Kat	9	Ofis	2.06.2023	24295
64	89/8779	E	1. Kat	10	Ofis	2.06.2023	24295
65	89/8780	E	1. Kat	11	Ofis	2.06.2023	24295
66	89/8781	E	1. Kat	12	Ofis	2.06.2023	24295
67	89/8782	E	1. Kat	13	Ofis	2.06.2023	24295
68	89/8783	E	2. Kat	14	Ofis	2.06.2023	24295
69	89/8784	E	2. Kat	15	Ofis	2.06.2023	24295
70	89/8785	E	2. Kat	16	Ofis	2.06.2023	24295
71	89/8786	E	2. Kat	17	Ofis	2.06.2023	24295
72	89/8787	E	2. Kat	18	Ofis	2.06.2023	24295
73	89/8788	E	3. Kat	19	Ofis	2.06.2023	24295
74	89/8789	E	3. Kat	20	Ofis	2.06.2023	24295
75	89/8790	E	3. Kat	21	Ofis	2.06.2023	24295
76	89/8791	E	3. Kat	22	Ofis	2.06.2023	24295

Tapu Bilgileri							
İl	İstanbul	Parsel Yüzölçümü, m <sup>2</sup>			11.828,44		
İlçe	Ümraniye	Anataşınmaz Nitelik			A, B Blok 14 Katlı C Blok 12 Katlı, D Blok 10 Katlı Betonarme Apartman, E Blok 8 Katlı, F Blok 4 Katlı Ofis İşyeri ve Arsası		
Mahalle	Site						
Ada Parsel	189/35						
Sıra No	Cilt Sayfa	Blok	Kat	Bağımsız Bölüm No	Bağımsız Bölüm Nitelik	Tarih	Yevmiye
77	89/8792	E	3. Kat	23	Ofis	2.06.2023	24295
78	89/8793	E	4. Kat	24	Ofis	2.06.2023	24295
79	89/8794	E	4. Kat	25	Ofis	2.06.2023	24295
80	89/8795	E	4. Kat	26	Ofis	2.06.2023	24295
81	89/8796	E	4. Kat	27	Ofis	2.06.2023	24295
82	89/8797	E	4. Kat	28	Ofis	2.06.2023	24295
83	89/8798	E	5. Kat	29	Ofis	2.06.2023	24295
84	89/8799	E	5. Kat	30	Ofis	2.06.2023	24295
85	89/8800	E	5. Kat	31	Ofis	2.06.2023	24295
86	89/8801	E	5. Kat	32	Ofis	2.06.2023	24295
87	89/8802	E	6. Kat	33	Ofis	2.06.2023	24295
88	89/8803	E	6. Kat	34	Ofis	2.06.2023	24295

Taşınmazların tapu kayıtlarında kısıtlayıcı herhangi bir takyidat bulunmamaktadır.

#### 5.4 Kadastral Durum Bilgileri

Değerleme konusu gayrimenkulün bulunduğu ana taşınmazın kadastral durum bilgileri aşağıdaki gibidir.

İl	İlçe	Mahalle	Ada	Parsel	Nitelik	Yüzölçüm(m <sup>2</sup> )
İstanbul	Ümraniye	Site	189	35	A,B Blok 14 Katlı C Blok 12 Katlı, D Blok 10 Katlı Betonarme Apartman, E Blok 8 Katlı, F Blok 4 Katlı Ofis İşyeri Ve Arsası	11.828,44
<b>Toplam</b>						<b>11.828,44</b>

## 5.5 İmar Durum Bilgileri

Ümraniye Belediyesi İmar ve Şehircilik Müdürlüğü'nden alınan bilgiye göre rapora konu parsel Ticaret + Konut Alanı fonksiyonunda Kaks: 2,00, H: Zemin + 9 Kat yapılaşma koşullarına sahiptir.

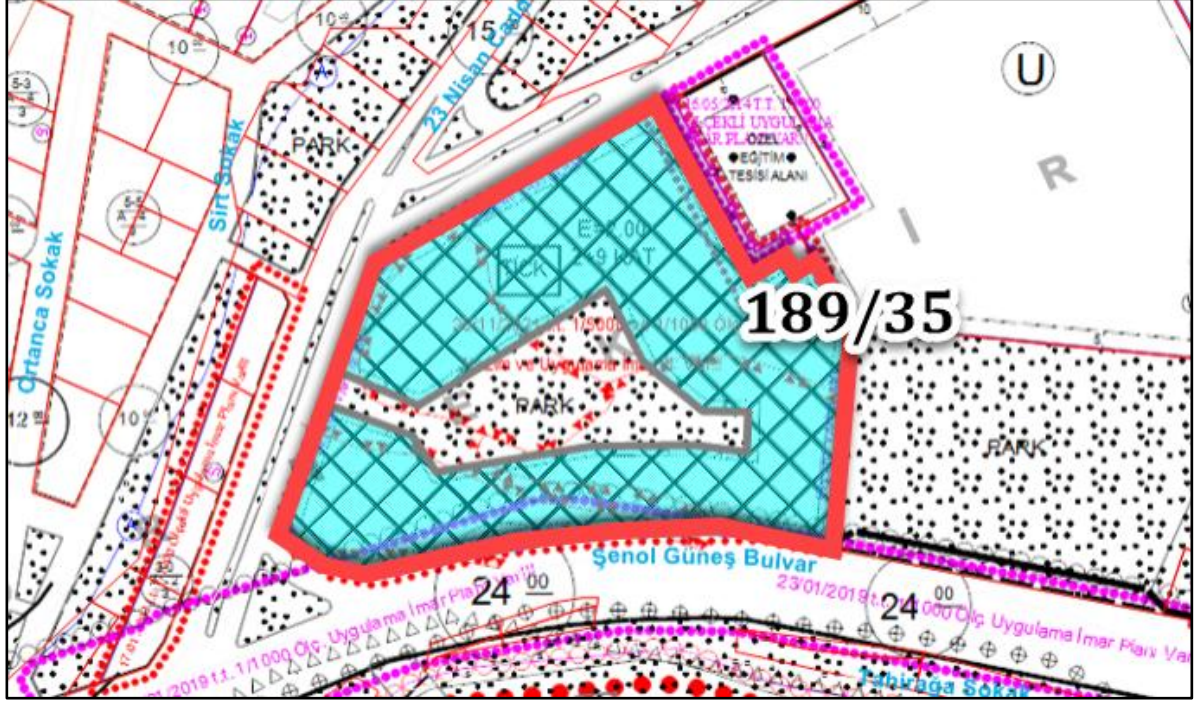

## 5.6 Yasal İzin ve Belgeler

Rapora konu parseller üzerinde yer alan Komşu Finans Evleri Projesine ait yapı ruhsatı ve mimari proje bilgileri aşağıdaki tabloda gösterilmiş olup belgeler rapor ekinde sunulmuştur.

### ➤ Yapı Ruhsatı Bilgileri

Belge Türü	Blok	Tarih	No	Nitelik	Birim Adedi	Alan, m <sup>2</sup>	Kat Sayısı			Yapı Sınıfı Grubu
							Kot Altı	Kot Üstü	Toplam	
Yeni Yapı	A	31.03.2020	3326	Mesken	59	5.338,36	4	9	13	4C
				Ortak Alan		5.298,39				
				<b>Toplam</b>	<b>59</b>	<b>10.636,75</b>				
Yeni Yapı	B	31.03.2020	3326	Mesken	62	5.515,96	4	9	13	4C
				Ortak Alan		5.552,92				
				<b>Toplam</b>	<b>62</b>	<b>11.068,88</b>				
Yeni Yapı	C	31.03.2020	3326	Mesken	30	4.072,62	2	10	12	4C
				Ortak Alan		3.537,49				
				<b>Toplam</b>	<b>30</b>	<b>7.610,11</b>				
Yeni Yapı	D	31.03.2020	3326	Mesken	27	3.659,93	1	9	10	4C
				Ortak Alan		2.124,91				
				<b>Toplam</b>	<b>27</b>	<b>5.784,84</b>				
Yeni Yapı	E	31.03.2020	3326	Ofis ve İşyeri	34	2.559,02	1	7	8	4C
				Ortak Alan		1.732,32				
				<b>Toplam</b>	<b>34</b>	<b>4.291,34</b>				
Tadilat	A	1.06.2021	2089	Mesken	65	5.822,21	4	10	14	4C
				Ortak Alan		6.014,33				
				<b>Toplam</b>	<b>65</b>	<b>11.836,54</b>				
Tadilat	B	1.06.2021	2089	Mesken	68	6.085,89	4	10	14	4C
				Ortak Alan		4.956,56				
				<b>Toplam</b>	<b>68</b>	<b>11.042,45</b>				
Tadilat	C	1.06.2021	2089	Mesken	30	4.073,30	2	10	12	4C
				Ortak Alan		3.536,81				
				<b>Toplam</b>	<b>30</b>	<b>7.610,11</b>				
Tadilat	D	1.06.2021	2089	Mesken	27	3.662,49	1	9	10	4C
				Ortak Alan		2.122,35				
				<b>Toplam</b>	<b>27</b>	<b>5.784,84</b>				
Tadilat	E	1.06.2021	2089	Ofis ve İşyeri	34	2.903,81	1	7	8	4C
				Ortak Alan		1.680,97				
				<b>Toplam</b>	<b>34</b>	<b>4.584,78</b>				



### ➤ Yapı Kullanma İzin Belgeleri Bilgileri

Belge Türü	Blok	Tarih	No	Nitelik	Birim Adedi	Alan, m <sup>2</sup>	Kat Sayısı			Yapı Sınıfı / Grubu
							Kot Altı	Kot Üstü	Toplam	
İsim Değişikliği	A	2.01.2024	23/125977	Mesken	65	5.822,21	4	10	14	4C
				Ortak Alan		6.014,33				
				<b>Toplam</b>	<b>65</b>	<b>11.836,54</b>				
İsim Değişikliği	B	2.01.2024	23/125977	Mesken	68	6.085,89	4	10	14	4C
				Ortak Alan		4.956,56				
				<b>Toplam</b>	<b>68</b>	<b>11.042,45</b>				
İsim Değişikliği	C	2.01.2024	23/125977	Mesken	30	4.073,30	2	10	12	4C
				Ortak Alan		3.536,81				
				<b>Toplam</b>	<b>30</b>	<b>7.610,11</b>				
İsim Değişikliği	D	2.01.2024	23/125977	Mesken	27	3.662,49	1	9	10	4C
				Ortak Alan		2.122,35				
				<b>Toplam</b>	<b>27</b>	<b>5.784,84</b>				
İsim Değişikliği	E	2.01.2024	23/125977	Ofis ve İşyeri	34	2.903,81	1	7	8	4C
				Ortak Alan		1.680,97				
				<b>Toplam</b>	<b>34</b>	<b>4.584,78</b>				
				Ortak Alan		1.288,87				
<b>Toplam</b>	<b>21</b>	<b>4.284,34</b>								

### ➤ Mimari Proje

Rapora konu taşınmazların konumlu olduğu bloklara ait 09.03.2024 tarihli mimari projeleri bulunmaktadır.

### ➤ Enerji Kimlik Belgesi

Rapora parsel üzerinde yer alan projenin inşaatı devam etmekte olup enerji kimlik belgesi bulunmamaktadır.

### 5.7 Yapı Denetim Kuruluşu ve Denetim Bilgileri

Söz konusu parselde inşa edilen proje için Emlak Konut GYO A.Ş., gerek kendi mevzuatına gerekse Kamu İhale Kurumu ile Yüksek Denetleme Kurulu'na göre kamu kurumudur. T.C. Bayındırlık ve İskân Bakanlığı Teknik Araştırma ve Uygulama Genel Müdürlüğü tarafında yazılmış olan 19.01.2004 tarih ve 669 sayılı yazıya göre Emlak Konut GYO A.Ş. tarafından yaptırılacak yapıların fenni mesuliyeti; 3194 sayılı İmar Kanununun 26. maddesi uyarınca kuruluşun kendisince ve/veya kuruluşta görevli meslek adamlarınca ayrı ayrı üstlenilecektir.

## 5.8 Tanımı, Yapısal ve Teknik Özellikleri



Rapora konu Komşu Finans Evleri Projesi, toplamda 11.828,44 m<sup>2</sup> yüzölçüme sahip 189 ada 35 parsel üzerinde yer almaktadır.

Proje bünyesinde A, B, C, D, E ve F blokları olmak üzere 190 adet konut ve 55 adet ofis ve dükkan nitelikli toplamda 245 adet bağımsız bölüm bulunmaktadır.

Parsellerde yer alan bağımsız bölümlere ait tip ve nitelik dağılımları aşağıdaki tabloda sunulmuştur.

Blok / Tip	2+1	3+1	4+1	Dükkan	Ofis	Toplam
A	65	-	-	-	-	<b>65</b>
B	68	-	-	-	-	<b>68</b>
C	11	9	10	-	-	<b>30</b>
D	10	8	9	-	-	<b>27</b>
E		-	-	-	34	<b>34</b>
F				7	14	<b>21</b>
<b>Toplam</b>	<b>154</b>	<b>17</b>	<b>19</b>	<b>7</b>	<b>48</b>	<b>245</b>

## Bağımsız Bölüm Bilgileri

Blok No	Kapı No	Tip	Kullanılış Şekli	Bulunduğu Kat	Yönü	Satışa Esas Brüt Alan, m <sup>2</sup>
A	25	2+1	Daire	3.Kat	KB	101,17
B	4	2+1	Daire	2.Bodrum Kat	KB	99,34
C	1	4+1	Daire	Zemin Kat	GD-KD-KB	191,02
C	2	2+1	Daire	Zemin Kat	GD	119,41
C	3	2+1	Daire	Zemin Kat	GD-KB	147,33
C	4	4+1	Daire	1.Kat	GD-KD-KB	191,02
C	5	2+1	Daire	1.Kat	GD	119,41
C	6	3+1	Daire	1.Kat	GD-KB	161,18
C	7	4+1	Daire	2.Kat	GD-KD-KB	191,02
C	8	2+1	Daire	2.Kat	GD	119,41
C	9	3+1	Daire	2.Kat	GD-KB	161,18
C	10	4+1	Daire	3.Kat	GD-KD-KB	191,02
C	11	2+1	Daire	3.Kat	GD	119,43
C	12	3+1	Daire	3.Kat	GD-KB	161,15
C	13	4+1	Daire	4.Kat	GD-KD-KB	191,02
C	14	2+1	Daire	4.Kat	GD	119,43
C	15	3+1	Daire	4.Kat	GD-KB	161,15
C	16	4+1	Daire	5.Kat	GD-KD-KB	191,02
C	17	2+1	Daire	5.Kat	GD	119,43
C	18	3+1	Daire	5.Kat	GD-KB	161,15
C	19	4+1	Daire	6.Kat	GD-KD-KB	191,02
C	20	2+1	Daire	6.Kat	GD	119,44
C	21	3+1	Daire	6.Kat	GD-KB	161,14
C	22	4+1	Daire	7.Kat	GD-KD-KB	191,02
C	23	2+1	Daire	7.Kat	GD	119,44
C	24	3+1	Daire	7.Kat	GD-KB	161,14
C	25	4+1	Daire	8.Kat	GD-KD-KB	191,02
C	26	2+1	Daire	8.Kat	GD	119,44
C	27	3+1	Daire	8.Kat	GD-KB	163,85
C	28	4+1	Daire	9.Kat	GD-KD-KB	191,02
C	29	2+1	Daire	9.Kat	GD	119,44
C	30	3+1	Daire	9.Kat	GD-KB	163,85
D	1	2+1	Daire	Zemin Kat	GD-KB	149,61
D	2	2+1	Daire	Zemin Kat	GD	119,37
D	3	4+1	Daire	Zemin Kat	GD-GB-KB	191,14
D	4	3+1	Daire	1.Kat	GD-KB	161,22
D	5	2+1	Daire	1.Kat	GD	119,44
D	6	4+1	Daire	1.Kat	GD-GB-KB	191,07
D	7	3+1	Daire	2.Kat	GD-KB	161,22
D	9	4+1	Daire	2.Kat	GD-GB-KB	191,07
D	10	3+1	Daire	3.Kat	GD-KB	161,22
D	12	4+1	Daire	3.Kat	GD-GB-KB	191,07
D	13	3+1	Daire	4.Kat	GD-KB	161,2
D	15	4+1	Daire	4.Kat	GD-GB-KB	191,07
D	16	3+1	Daire	5.Kat	GD-KB	161,2
D	18	4+1	Daire	5.Kat	GD-GB-KB	191,07
D	19	3+1	Daire	6.Kat	GD-KB	161,2
D	21	4+1	Daire	6.Kat	GD-GB-KB	191,07
D	22	3+1	Daire	7.Kat	GD-KB	161,19

Blok No	Kapı No	Tip	Kullanılış Şekli	Bulunduğu Kat	Yönü	Satışa Esas Brüt Alan, m <sup>2</sup>
D	23	2+1	Daire	7.Kat	GD	119,48
D	24	4+1	Daire	7.Kat	GD-GB-KB	191,07
D	25	3+1	Daire	8.Kat	GD-KB	161,19
D	26	2+1	Daire	8.Kat	GD	119,48
D	27	4+1	Daire	8.Kat	GD-GB-KB	191,07
E	1	Ofis	Ofis	1.Bodrum Kat	B	87,27
E	2	Ofis	Ofis	1.Bodrum Kat	B	87,21
E	3	Ofis	Ofis	1.Bodrum Kat	G	167,57
E	4	Ofis	Ofis	Zemin Kat	G	246,05
E	5	Ofis	Ofis	Zemin Kat	GB	72,45
E	6	Ofis	Ofis	Zemin Kat	GB	74,37
E	7	Ofis	Ofis	Zemin Kat	B	86,11
E	8	Ofis	Ofis	Zemin Kat	B	87,21
E	9	Ofis	Ofis	1.Kat	K-G	224,24
E	10	Ofis	Ofis	1.Kat	GB	72,44
E	11	Ofis	Ofis	1.Kat	GB	74,37
E	12	Ofis	Ofis	1.Kat	B	86,11
E	13	Ofis	Ofis	1.Kat	B	87,21
E	14	Ofis	Ofis	2.Kat	K-G	224,24
E	15	Ofis	Ofis	2.Kat	GB	72,44
E	16	Ofis	Ofis	2.Kat	GB	74,37
E	17	Ofis	Ofis	2.Kat	B	86,11
E	18	Ofis	Ofis	2.Kat	B	87,21
E	19	Ofis	Ofis	3.Kat	K-G	224,24
E	20	Ofis	Ofis	3.Kat	GB	72,44
E	21	Ofis	Ofis	3.Kat	GB	74,37
E	22	Ofis	Ofis	3.Kat	B	86,11
E	23	Ofis	Ofis	3.Kat	B	87,21
E	24	Ofis	Ofis	4.Kat	K-G	224,24
E	25	Ofis	Ofis	4.Kat	GB	72,44
E	26	Ofis	Ofis	4.Kat	GB	74,37
E	27	Ofis	Ofis	4.Kat	B	86,11
E	28	Ofis	Ofis	4.Kat	B	87,21
E	29	Ofis	Ofis	5.Kat	GB-GD	293,45
E	30	Ofis	Ofis	5.Kat	GB	74,37
E	31	Ofis	Ofis	5.Kat	B	86,11
E	32	Ofis	Ofis	5.Kat	B	87,21
E	33	Ofis	Ofis	6.Kat	B-G	225,14
E	34	Ofis	Ofis	6.Kat	B	87,21

## 5.9 Yasal-Mevcut Durum Karşılaştırması

Değerlemeye konu taşınmazlar mimari projesine uygun olarak inşa edilmiştir.

### 5.10 Olumlu ve Olumsuz Özellikler

#### Olumlu Özellikler

- Finans Merkezine yakın konumda olması.
- Tercih edilen bölgede yer alması.
- Parsel üzerinde nitelikli bir proje geliştirilmiş olması.
- Bölgede altyapı çalışmalarının tamamlanmış olması.

#### Olumsuz Özellikler

- Genel ekonomik dalgalanmalar ve belirsizliklerin gayrimenkul piyasasına yansıtacak etkileri.

### 5.11 Gayrimenkulün Son Üç Yıllık Dönemde Gerçekleşen Alım - Satım İşlemleri ve Gayrimenkulün Hukuki Durumunda Meydana Gelen Değişiklikler

Söz konusu taşınmazın son üç yıllık dönemde gerçekleşen alım - satım işlemleri ve gayrimenkulün hukuki durumunda meydana gelen değişikliklerin tespiti için Ümraniye Tapu Müdürlüğüne başvuru yapılmış ancak tarafımıza kütük incelemesi için izin verilmemiştir. Tarafımıza iletilen tapu kayıt belgelerine göre tespit edilen son üç yıllık tapu hareketleri aşağıdaki gibidir.

- 02.06.2023 tarih ve 24295 yevmiye no ile “18.05.2023 Tarihli Yönetim Planı” beyanı bulunmaktadır.
- 22.07.2024 tarih ve 28719 yevmiye no ile “Kat Mülkiyetine Çevrilmiştir.” beyanı bulunmaktadır.
- Taşınmazların tamamı 02.06.2023 tarih, 24295 yevmiye nolu kat irtifakı işlemi ile “Emlak Konut GYO A.Ş.” adına tescil edilmiştir.

## **5.12 Gayrimenkule İlişkin Olarak Yapılmış Sözleşmelere (Gayrimenkul Satış Vaadi Sözleşmeleri, Kat Karşılığı İnşaat Sözleşmeleri ve Hasılat Paylaşımı Sözleşmeler vb.) İlişkin Bilgiler**

Kadıköy 9. Noterliğince düzenlenen 05.05.2020 tarih ve 21543-21544 nolu sözleşmeye göre; Değerleme konusu parsel için Emlak Konut GYO A.Ş. İle Dağ Mimarlık ve Mühendislik Yapı Gayr. Tic. San. A.Ş. arasında İstanbul Komşu Finans Evleri Projesi İnşaatı İşi Sözleşmesi imzalanmıştır. Sözleşmeye göre; “Bu sözleşme, anahtar teslimi götürü bedelli sözleşme olup, Yüklenici, sözleşme konusu işin ihalesinde sunmuş olduğu yazılı mali teklifinde de belirtmiş olduğu gibi, sözleşme konusu tüm iş ve işlemleri 91.240.000 TL + KDV götürü bedel ile yapmayı ve yerine getirmeyi kabul ve taahhüt etmiştir. Yapılan işlerin bedellerinin ödenmesinde, Yüklenicinin teklif ettiği toplam bedel esas alınacaktır.”

## **5.13 Değerleme İşlemini Olumsuz Yönde Etkileyen veya Sınırlayan Faktörler**

Değerleme çalışmasını olumsuz yönde etkileyen herhangi bir faktör bulunmamaktadır.

## **5.14 En Etkin ve Verimli Kullanım**

Değerleme konusu gayrimenkuller için en etkin ve verimli kullanım analizi yapılmamıştır.

## **5.15 Müşterek veya Bölünmüş Kısımların Değerleme Analizi**

Değerleme konusu gayrimenkulün değer tespitine yönelik olarak yapılan hesaplamalarda müşterek veya bölünmüş kısımlar dikkate alınmıştır.

## **5.16 Gayrimenkul ve Buna Bağlı Hakların Hukuki Durumunun Analizi**

Değerleme konusu gayrimenkulün yasal süreç detayları Rapor’un 5.3, 5.4, 5.5, 5.6, 5.7, 5.11 ve 5.12. bölümlerinde verilmiştir.

## **5.17 Gayrimenkulün Teknik Özellikleri ve Fiziksel Değerlemede Baz Alınan Veriler**

Değerleme konusu gayrimenkulle ait teknik özellikler ve değerlendirme çalışmasında baz alınan verilere Rapor ’un 5.8.’inci bölümünde detaylı olarak yer verilmiştir.



## 6. DEĞERLEME ÇALIŞMASI

### 6.1 Değerleme İşleminde Kullanılan Yöntemler ve Bu Yöntemlerin Seçilme Nedenleri

Rapor'un 3.3 'üncü bölümünde değerlendirme yöntemlerinin detayı açıklanmıştır. Bu değerlendirme çalışmasında, tarafımıza iletilen bağımsız bölüm listesi esas alınarak, pazar araştırması yapılarak gayrimenkullere önemli ölçüde benzerlik taşıyan varlıkların aktif olarak işlem görmesi, önemli ölçüde benzer varlıklar ile ilgili sık yapılan güncel gözlemlenebilir işlemlerin söz konusu olması nedeniyle, piyasa değeri tespitinde Pazar Yaklaşımı kullanılmıştır.

### 6.2 Değerleme İşleminde Kullanılan Varsayımlar ve Bunların Kullanılma Nedenleri

Bu rapor kapsamında konu gayrimenkulün Uluslararası Değerleme Standartlarına göre pazar değeri hesaplanacaktır.

### 6.3 Konut Emsal Araştırması





No	Proje	İlgili	Tip	Kat	Alan, m <sup>2</sup>	Fiyat, ₺	Birim Değer, ₺/ m <sup>2</sup>	Ortalama Birim Değer, ₺/ m <sup>2</sup>
1	Sinpaş Finans Şehir Palas Etabı	Finans Şehir Expert 2.Elde Tek Yetkili 0 (539) 273 07 96	2+1	7	94,00	10.000.000,00	106.382,98	117.377,07
2	Sinpaş Finans Şehir Palas Etabı	Realty World Trio Gayrimenkul 0 (533) 590 95 78	4+1	5	191	21.250.000,00	111.256,54	
3	Sinpaş Finans Şehir Palas Etabı	Property Turkey 0 (501) 701 10 52	3+1	5	150	18.500.000,00	123.333,33	
4	Sinpaş Finans Şehir Palas Etabı	Finans Şehir Expert 2.Elde Tek Yetkili 0 (539) 273 07 96	4+1	5	193	23.000.000,00	119.170,98	
5	Sinpaş Finans Şehir Time Etabı	Finans Şehir Expert 2.Elde Tek Yetkili 0 (507) 530 27 11	2+1	5	99	11.500.000,00	116.161,62	
6	Sinpaş Finans Şehir Palas Etabı	Ender Ünal - Remaxabc Ataşehir 0 (535) 819 77 11	2+1	8	93	11.900.000,00	127.956,99	
7	Avrupa Konutları-Yamanevler	Beka Gayrimenkul Bekir Gül 0 (533) 500 80 16	2+1	12	135	11.600.000,00	85.925,93	96.451,34
8	Avrupa Konutları-Yamanevler	Uv Consultancy Ünal G. 0 (506) 642 26 23	4+1	4	215	23.000.000,00	106.976,74	
9	Hideside Plus Projesi	Özyılmaz Gyd 0 (216) 566 80 57	2+1	4, 8	114	9.000.000,00	78.947,37	78.494,11
10	Hideside Plus Projesi	Özyılmaz Gyd 0 (216) 566 80 57	2+1	9, 11	94	8.000.000,00	85.106,38	
11	Hideside Plus Projesi	Özyılmaz Gyd 0 (216) 566 80 57	3+1	2, 8, 9	161	11.500.000,00	71.428,57	
12	Komşu Finans	Kuzeyliler Gayrimenkul 0 (506) 039 64 34	2+1	8	101,00	8.125.000,00	80.445,54	82.666,94
13	Komşu Finans	Site Finans Emlak 0 (552) 864 24 76	2+1	Bahçe	90,00	6.600.000,00	73.333,33	
14	Komşu Finans	Ekaya Gayrimenkul İnşaat 0 (537) 991 91 93	2+1	6	90,00	8.450.000,00	93.888,89	
15	Komşu Finans	Emlak Kuvvetleri 0 (533) 651 93 51	2+1	8	100,00	8.300.000,00	83.000,00	

## Emsal Analizi

Bölgede yapılan tespitlerde ve bölge emlakçıları ile yapılan görüşmelerde pazarlanan taşınmazlar için proje özellikleri, sosyal imkanlar, büyüklük, yapı yaşı, manzara, bahçe kullanımı, kat sayısı, vb. kriterlerin genel olarak göz ardı edilerek pazarlandığı görülmüştür. Değerleme çalışmasında ise bulunan her bir emsal için; pazarlık payı, büyüklük, konum, manzara, yaş, daire tipi, katı, proje şerefyesi kriterleri gözetilerek her bir kriter için avantaj ve dezavantajları dikkate alınarak birim değeri hesaplanmıştır.

## Emsal Düzeltme Tablosu

Emsal Düzeltme Tablosu				
	Sinpaş Finans Şehir Palas Etabı	Avrupa Konutları Yamanevler	Hideside Plus Projesi	Komşu Finans
Satışa Sunulan Birim Değer, ₺/m <sup>2</sup>	117.377,07	96.451,34	78.494,11	82.666,94
<b>Pazarlık Payı</b>	10,00%	10,00%	10,00%	10,00%
Gerçekleşmesi Muhtemel Fiyat, ₺/m <sup>2</sup>	105.639,37	86.806,20	70.644,70	74.400,25
<b>Konum</b>	Kısmen İyi	Kısmen İyi	Kısmen Kötü	Benzer
<b>Düzeltilme</b>	-5,00%	-5,00%	15,00%	0,00%
<b>Büyüklük</b>	Benzer	Benzer	Benzer	Benzer
<b>Düzeltilme</b>	0,00%	0,00%	0,00%	0,00%
<b>Manzara</b>	Benzer	Benzer	Benzer	Benzer
<b>Düzeltilme</b>	0,00%	0,00%	0,00%	0,00%
<b>Yaş</b>	Benzer	Benzer	Benzer	Benzer
<b>Düzeltilme</b>	0,00%	0,00%	0,00%	0,00%
<b>Daire Tipi</b>	Benzer	Benzer	Benzer	Benzer
<b>Düzeltilme</b>	0,00%	0,00%	0,00%	0,00%
<b>Kat</b>	Benzer	Benzer	Benzer	Benzer
<b>Düzeltilme</b>	0,00%	0,00%	0,00%	0,00%
<b>Proje Şerefyesi</b>	İyi	İyi	Kötü	Benzer
<b>Düzeltilme</b>	-10,00%	-10,00%	25,00%	0,00%
<b>Toplam Düzeltme</b>	-15,00%	-15,00%	40,00%	0,00%
<b>Düzeltilme</b>	-15.845,91	-13.020,93	28.257,88	0,00
<b>Düzeltilmiş Birim Değer, ₺/m<sup>2</sup></b>	<b>89.793,46</b>	<b>73.785,27</b>	<b>98.902,58</b>	<b>74.400,25</b>
<b>Ortalama Birim Değer, ₺/m<sup>2</sup></b>	<b>84.220,39</b>			

Emsal analizi sonucu konut m<sup>2</sup> birim değeri ~**84.000,00 ₺/m<sup>2</sup>** olarak hesap edilmiştir.

#### 6.4 Ofis Emsal Araştırması



No	İletişim	Proje	Tip	Alan	Kat	Manzara	Fiyatı, ₺	Birim Değeri, ₺/m <sup>2</sup>	Birim Değeri, ₺/m <sup>2</sup>
1	Verus Gayrimenkulnova Gayrimenkul Ataşehir Fatma G. 0 (532) 630 37 30	Sarphan	1+0	65,00	4	Proje	6.420.000,00	98.769,23	133.068,83
2	Temeltaş Projeler Satış Ofisi Ahmet Temeltaş 0 (549) 629 99 39	Sarphan	1+0	95,00	6	Proje	15.900.000,00	167.368,42	
3	Lux Properties Real Estate İstinyepark Faruk Polat 0 (531) 815 69 58	Varyap Meridian	3+1	130,00	2	Proje	22.200.000,00	170.769,23	175.384,62
4	İmaj Zeynep Erdemir 0 (533) 925 80 29	Varyap Meridian	3+1	200,00	5	Proje	36.000.000,00	180.000,00	
5	Lobby Gayrimenkul Ataşehir Emre Karagöz 0 (531) 011 78 78	Uphill Towers	5+1	300,00	20+	Şehir	31.000.000,00	103.333,33	103.333,33
6	İkon Team Musa Sarier 0 (505) 755 17 02	Sinpaş Finans Şehir Time	3+1	135,00	34	Şehir	14.950.000,00	110.740,74	110.740,74

## Emsal Analizi

Bölgede yapılan tespitlerde ve bölge emlakçıları ile yapılan görüşmelerde pazarlanan taşınmazlar için proje özellikleri, sosyal imkanlar, büyüklük, yapı yaşı, manzara, bahçe kullanımı, kat sayısı, vb. kriterlerin genel olarak göz ardı edilerek pazarlandığı görülmüştür. Değerleme çalışmasında ise bulunan her bir emsal için; pazarlık payı, büyüklük, konum, manzara, yaş, tip, kat, proje şerefyesi kriterleri gözetilerek her bir kriter için avantaj ve dezavantajları dikkate alınarak birim değeri hesaplanmıştır.

## Emsal Düzeltme Tablosu

Emsal Analizi				
	Sarphan	Varyap Meridian	Uphill Towers	Sinpaş Finans Şehir Time
Satışa Sunulan Birim Değer, ₺/m <sup>2</sup>	133.068,83	175.384,62	103.333,33	110.740,74
<b>Pazarlık Payı</b>	10,00%	10,00%	10,00%	10,00%
<b>Gerçekleşmesi Muhtemel Fiyat, ₺/m<sup>2</sup></b>	119.761,94	157.846,15	93.000,00	99.666,67
<b>Konum</b>	İyi	İyi	İyi	Benzer
<b>Düzeltilme</b>	-5,00%	-5,00%	-5,00%	0,00%
<b>Büyükklük</b>	Benzer	Benzer	Benzer	Benzer
<b>Düzeltilme</b>	0,00%	0,00%	0,00%	0,00%
<b>Manzara</b>	Benzer	Benzer	İyi	İyi
<b>Düzeltilme</b>	0,00%	0,00%	-5,00%	-5,00%
<b>Yaş</b>	5	5-10	10-15	Benzer
<b>Düzeltilme</b>	5,00%	7,50%	10,00%	0,00%
<b>Tip</b>	Benzer	Benzer	Benzer	Benzer
<b>Düzeltilme</b>	0,00%	0,00%	0,00%	0,00%
<b>Kat</b>	Benzer	Benzer	İyi	İyi
<b>Düzeltilme</b>	0,00%	0,00%	-5,00%	-5,00%
<b>Proje Şerefyesi</b>	İyi	İyi	İyi	İyi
<b>Düzeltilme</b>	-20,00%	-40,00%	-10,00%	-10,00%
<b>Toplam Düzeltme</b>	-20,00%	-37,50%	-15,00%	-20,00%
<b>Düzeltilme</b>	-23.952,39	-59.192,31	-13.950,00	-19.933,33
<b>Düzeltilmiş Birim Değer, ₺/m<sup>2</sup></b>	<b>95.809,55</b>	<b>98.653,85</b>	<b>79.050,00</b>	<b>79.733,33</b>
<b>Ortalama Birim Değer, ₺/m<sup>2</sup></b>	<b>88.311,68</b>			

Emsal analizi sonucu ofis m<sup>2</sup> birim değeri **~88.300,00 ₺/m<sup>2</sup>** olarak hesap edilmiştir.

## 6.5 Pazar Yaklaşımı ile Değer Takdiri

Yapılan araştırmalar ve emsallere ilişkin değerlendirmeler sonucunda, rapora konu taşınmazların konumu, büyüklüğü, konut tipi, proje özellikleri, manzarası göz önünde bulundurularak değer takdir edilmiştir. Takdir edilen toplam değer aşağıdaki tabloda, detaylı değer tablosu ise rapor eklerinde paylaşılmıştır.

Toplam Bağımsız Bölüm Adedi	Toplam Satışa Esas Brüt Alan, m <sup>2</sup>	Toplam Değer, ₺
88	12.484,04	<b>1.066.361.463,30</b>



## 7. ANALİZ SONUÇLARININ DEĞERLENDİRİLMESİ

### 7.1 Farklı Değerleme Metotlarının ve Analiz Sonuçlarının Uyumlaştırılması, Bu Amaçla İzlenen Yöntemin ve Nedenlerinin Açıklanması

Bu değerlendirme çalışmasında, rapora konu gayrimenkullerin bağımsız bölüm niteliğinde olması sebebi ile Pazar Yaklaşımı kullanılmıştır. Gayrimenkullerin değeri tespit edilirken çevrede yeterli sayıda emsal bulunması sebebi ile Pazar Yaklaşımı kullanılmıştır. Pazar Yaklaşımı çerçevesinde, değerlendirme konusu taşınmazların özellikleri dikkate alınarak, piyasada yakın zamanda alım-satıma konu olmuş satılık/ vaziyette olan emsal araştırmaları neticesinde değer takdiri yapılmıştır.

Değerleme çalışmasında yer alan bilgiler ve şartlar dikkate alındığında, özellikle tek bir yöntemin doğruluğuna ve güvenilirliğine yüksek seviyede itimat duyulduğu hallerde, değerlemeyi gerçekleştirenlerin bir varlığın değerlemesi için birden fazla değerlendirme yöntemi kullanması gerekmez. Ancak, değerlemeyi gerçekleştirenin çeşitli yaklaşım ve yöntemleri kullanmayı da göz önünde bulundurması gerekli görülmekte olup, özellikle tek bir yöntem ile güvenilir bir karar verilebilmesi için yeterli bulguya dayalı veya gözlemlenebilen girdinin mevcut olmadığı hallerde, bir değer belirlenebilmesi amacıyla birden fazla değerlendirme yaklaşımı veya yöntemi gerekli görülüp kullanılabilir. Birden fazla değerlendirme yaklaşımı veya yönteminin, hatta tek bir yaklaşım dahilinde birden fazla yöntemin kullanıldığı hallerde, söz konusu farklı yaklaşım veya yöntemlere dayalı değer takdirinin makul olması ve birbirinden farklı değerlerin, ortalama alınmaksızın, analiz edilmek ve gerekçeleri belirtilmek suretiyle tek bir sonuca ulaştırılma sürecinin değerlendirme gerçekleştiren tarafından raporda açıklanması gerekli görülmektedir.

### 7.2 Asgari Bilgilerden Raporda Yer Verilmeyenlerin Niçin Yer Almadıklarının Gerekçeleri

Bu değerlendirme çalışmasında, asgari bilgilerden raporda yer verilmeyen herhangi bir husus bulunmamaktadır.

### 7.3 Değerleme Konusu Gayrimenkulün, Üzerinde İpotek veya Gayrimenkulün Değerini Doğrudan ve Önemli Ölçüde Etkileyecek Nitelikte Herhangi Bir Takyidat Bulunması Durumları Hariç, Devredilebilmesi Konusunda Bir Sınırlamaya Tabi Olup Olmadığı Hakkında Bilgi

Gayrimenkul üzerindeki takyidatlar raporun 5.3. sayılı bölümünde belirtilmiş olup, taşınmazların tasarrufunu kısıtlayan veya engelleyen herhangi bir kayıt bulunmamaktadır.

#### **7.4 Değerleme Konusu Arsa veya Arazi ise, Alımından İtibaren Beş Yıl Geçmesine Rağmen Üzerinde Proje Geliştirilmesine Yönelik Herhangi Bir Tasarrufta Bulunup Bulunmadığına Dair Bilgi**

Değerleme konusu taşınmaz arsa veya arazi değildir, iskan belgesi alınmış ve mülkiyet tarihi üzerinden 5 yıllık süre geçmiş olup hali hazırda parsel üzerinde Komşu Finans Evleri yer almaktadır.

#### **7.5 Değerleme Konusu Üst Hakkı veya Devre Mülk Hakkı İse, Üst Hakkı ve Devre Mülk Hakkının Devredilebilmesine İlişkin Olarak Bu Hakları Doğuran Sözleşmelerde Özel Kanun Hükümlerinden Kaynaklananlar Hariç Herhangi Bir Sınırlama Olup Olmadığı Hakkında Bilgi**

Değerleme raporunun konusu herhangi bir üst hakkı veya devre mülk hakkı değildir.

#### **7.6 Yasal Gereklere Yerine Getirilip Getirilmediği ve Mevzuat Uyarınca Alınması Gereken İzin Ve Belgelerin Tam Ve Eksiksiz Olarak Mevcut Olup Olmadığı Hakkında Görüş**

Değerlemesi yapılan gayrimenkullerin konumlu olduğu projeye yönelik yasal gereklere yerine getirildiği ve mevzuat uyarınca alınması gereken izin ve belgelerin tam ve eksiksiz olduğu tespit edilmiştir.



## 7.7 Değerlemesi Yapılan Gayrimenkulün Portföye Alınmasında Sermaye Piyasası Mevzuatı Çerçevesinde Bir Engel Olup Olmadığı Hakkında Görüş

### **Gayrimenkul Yatırım Ortaklıklarına İlişkin Esaslar Tebliği**

**Resmî Gazete Tarihi: 28.05.2013 Resmî Gazete Sayısı: 28660**

### **Yedinci Bölüm: Yatırımlara ve Faaliyetlere İlişkin Esaslar Madde 22:**

**Birinci Fıkra a Bendi:** (Değişik: RG-9/10/2020-31269) Alım satım kârı veya kira geliri elde etmek amacıyla; arsa, arazi, konut, ofis, alışveriş merkezi, otel, lojistik merkezi, depo, park, hastane ve benzeri her türlü gayrimenkulü satın alabilir, satabilir, kiralayabilir, kiraya verebilir ve satın almayı veya satmayı vaad edebilirler. Şu kadar ki münhasıran altyapı yatırım ve hizmetlerinden oluşan portföyü işletecek ortaklıklar sadece altyapı yatırım ve hizmet konusu olan gayrimenkuller ile ilgili olan işlemleri gerçekleştirebilir.

**Birinci Fıkra b Bendi:** (Değişik:RG-2/1/2019-30643) Portföylerine alınacak her türlü bina ve benzeri yapılara ilişkin olarak yapı kullanma izninin alınmış ve kat mülkiyetinin tesis edilmiş olması zorunludur. Ancak, mülkiyeti tek başına ya da başka kişilerle birlikte ortaklığa ait olan otel, alışveriş merkezi, iş merkezi, hastane, ticari depo, fabrika, ofis binası ve şube gibi yapıların, tamamının veya bölümlerinin yalnızca kira geliri elde etme amacıyla kullanılması halinde, anılan yapıya ilişkin olarak yapı kullanma izninin alınması ve tapu senedinde belirtilen niteliğinin taşınmazın mevcut durumuna uygun olması yeterli kabul edilir. Ayrıca, 3/5/1985 tarihli ve 3194 sayılı İmar Kanununun geçici 16 ncı maddesi kapsamında yapı kayıt belgesi alınmış olması, bu fıkroda yer alan yapı kullanma izninin alınmış olması şartının yerine getirilmesi için yeterli kabul edilir.

Rapor'un 5.3 Tapu ve Takyidat Bilgileri, 5.4 İmar Durum Bilgileri, 5.5 Yasal İzin ve Belgeler, 5.6 Yapı Denetim Kuruluşu ve Denetim Bilgileri, 5.11 Gayrimenkulün Son Üç Yıllık Dönemde Gerçekleşen Alım - Satım İşlemleri ve Gayrimenkulün Hukuki Durumunda Meydana Gelen Değişiklikler, 7.6 Yasal Gereklilerin Yerine Getirilip Getirilmediği ve Mevzuat Uyarınca Alınması Gereken İzin Ve Belgelerin Tam Ve Eksiksiz Olarak Mevcut Olup Olmadığı Hakkında Görüş başlıklarında açıklanan incelemeler ile birlikte "Gayrimenkul Yatırım Ortaklıklarına İlişkin Esaslar Tebliği'nde" belirtilen hususlar birlikte değerlendirilmiştir. Bu hususlar doğrultusunda değerlendirilmesi yapılan gayrimenkullerin sermaye piyasası hükümleri çerçevesinde gayrimenkul yatırım ortaklığı portföyünde "**Bağımsız Bölüm**" olarak bulunmasının uygun olduğu görüş ve kanaatindeyiz.

## 8. SONUÇ

### 8.1 Sorumlu Değerleme Uzmanının Sonuç Cümlesi

Bu rapor, Emlak Konut GYO A.Ş. talebi üzerine, gayrimenkul değerlendirme alanında faaliyet gösteren Yetkin Gayrimenkul Değerleme ve Danışmanlık A.Ş. firmasına; İstanbul İli, Ümraniye İlçesi, Site Mahallesi, 189 ada 35 parsel üzerinde yer alan Komşu Finans Evleri Projesi bünyesindeki 88 adet bağımsız bölümün güncel piyasa değerinin Türk Lirası cinsinden belirlenmesi amacıyla hazırlanan değerlendirme raporudur.

Bu Rapor, 31.08.2019 tarih ve 30874 sayılı Resmi Gazetede yayımlanan Sermaye Piyasası Kurulu'nun Seri III, 62.3 numaralı "Sermaye Piyasasında Faaliyette Bulunacak Gayrimenkul Değerleme Kuruluşları Hakkında Tebliğin" 1. maddesinin 2. fıkrası kapsamında hazırlanmıştır.

Sonuç itibariyle rapora konu taşınmazların sermaye piyasası hükümleri çerçevesinde gayrimenkul yatırım ortaklığı portföyünde "**bağımsız bölüm**" olarak bulunmasının uygun olduğu görüş ve kanaatindeyiz.

### 8.2 Nihai Değer Takdiri

İstanbul İli, Ümraniye İlçesi, Site Mahallesi, 189 ada 35 parsel üzerinde yer alan Komşu Finans Evleri Projesi bünyesindeki 88 adet bağımsız bölümün toplam güncel piyasa değeri aşağıdaki tabloda, detaylı değer listesi ise rapor eklerinde sunulmuştur.

Toplam Bağımsız Bölüm Adedi	Toplam Satışa Esas Brüt Alan, m <sup>2</sup>	Toplam Değer, ₺
88	12.484,04	1.066.361.463,30

**Esra DERE**  
İşletme  
Değerleme Uzman Yrd.  
Lisans No: 929896

**Gözde GEYİK VARLI**  
Harita Mühendisi  
Değerleme Uzmanı  
Lisans No: 407527

**Hasan Serhat BERKLİ**  
İşletme  
Değerleme Uzmanı  
Lisans No: 403376

**Yasin PEKTAŞ**  
Jeodezi ve Fotogrametri Mühendisi  
Sorumlu Değerleme Uzmanı  
Lisans No: 400446