



**AVRASYA GAYRİMENKUL YATIRIM  
ORTAKLIĞI A.Ş.**

**30.09.2023 TARİHİNDE SONA  
EREN HESAP DÖNEMİNE AİT  
FAALİYET RAPORU**

# AVRASYA GAYRİMENKUL YATIRIM ORTAKLIĞI A.Ş.

## 2023 YILI 9 AYLIK FAALİYET RAPORU

**Raporun Dönemi** : 01.01.2023 – 30.09.2023

**Ortaklığın Unvanı** : Avrasya Gayrimenkul Yatırım Ortaklığı A.Ş.

**Ticaret Sicil No** : İstanbul Ticaret Sicil Müdürlüğü 343593 sicil no

### 1- ŞİRKETİN FAALİYET KONUSU VE BİLGİLERİ

Şirket, Sermaye Piyasası Kurulu'nun Gayrimenkul Yatırım Ortaklıklarına ilişkin düzenlemelerinde yazılı amaç ve konularla iştigal etmek ve esas olarak gayrimenkullere, gayrimenkullere dayalı sermaye piyasası araçlarına, gayrimenkul projelerine ve gayrimenkullere dayalı haklara yatırım yapmak üzere ve kayıtlı sermayeli olarak kurulmuş halka açık anonim ortaklıktır. Şirket, Gürcistan'da kurulmuş olan 100 GEL (Gürcistan Lari) sermayeli Metro Avrasya Gürcistan Gayrimenkul Yatırım Şirketi'ni 06 Ocak 2017 tarihinde 100 GEL (150 TL) bedelle satın almış olup %100 oranında iştirak etmiştir. 13.04.2020 tarihinde Joy Hotel Batumi Gayrimenkul Yatırım Ortaklığı JSC şirketi 11.063.710 GEL bedelle satın alınmış olup %100 oranında iştirak edilmiştir. Bağlı Ortaklığımız olan iki şirket Metro Avrasya Gürcistan Yatırım JSC ünvanı altında birleşmiştir. Bağlı ortaklığımızın ünvanı Joy Hotel Batumi Gayrimenkul Yatırım Ortaklığı JSC olarak değiştirilmiştir. Joy Hotel Batumi Gayrimenkul Yatırım Ortaklığı JSC Şirketinin faaliyet konusu gayrimenkul yatırımlardır. Şirketteki ortaklık oranımız %100'dür.

**Merkez Adresi** : Büyükdere Cad.No:171 Metrocity A Blok K:17 1.Levent/Şişli/İSTANBUL  
**Şubeler** : Şubemiz Bulunmamaktadır.

**Telefon No** : 0212 344 12 88  
**Faks No** : 0212 344 12 86

**İnternet Adresi** : [www.avrasyagy.com.tr](http://www.avrasyagy.com.tr)

### 1.1. Organizasyon Yapısı

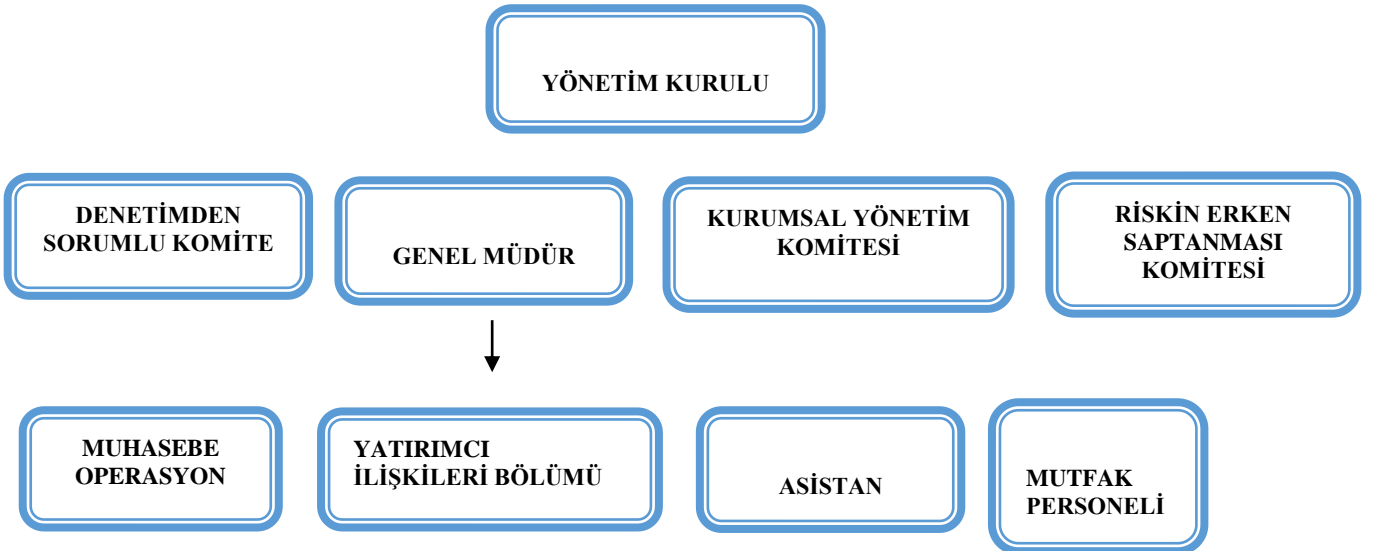

## **2- ŞİRKETİN YÖNETİM VE DENETİM KURUL ÜYELERİ VE ÜST YÖNETİMDE YIL İÇİNDE YAPILAN DEĞİŞİKLİKLER İLE KOMİTELER HAKKINDA BİLGİ**

| <b>Yönetim Kurulu</b>   | <b>Görevi</b> | <b>Göreve Süresi</b>    |
|-------------------------|---------------|-------------------------|
| Çiğdem ÖZTÜRK PULATOĞLU | Başkan        | 02.06.2023 – 02.06.2026 |
| Ceren DEŞEN             | Başkan Vekili | 02.06.2023 – 02.06.2026 |
| Fatma ÖZTÜRK GÜMÜŞSU    | Üye           | 02.06.2023 – 02.06.2026 |
| Ahmet Serpil            | Üye           | 02.06.2023 – 02.06.2026 |
| Hasan Tuncay EROL       | Üye           | 02.06.2023 – 02.06.2026 |

Yönetim Kurulu üyeleri, 02.06.2023 tarihinde gerçekleştirilen 2022 yılı Olağan Genel Kurul toplantısında 3 yıllık süre ile göreve seçilmişlerdir.

### **Üst Yönetim**

Şirketimiz genel müdürlük görevine 03.06.2019 tarihinde asaleten İsmail ERTEN atanmıştır.

### **Denetim Kurulu**

Bağımsız Denetim Şirketi : Yeditepe Bağımsız Denetim ve YMM A.Ş.

### **Denetimden Sorumlu Komite**

Hasan Tuncay EROL Başkan  
Ahmet Serpil Üye

### **Denetimden Sorumlu Komite**

Denetimden sorumlu komite üç ayda bir toplanmaktadır. Denetimden sorumlu komite yıl içerisinde beş kere toplanmıştır. Denetimden sorumlu komite tarafından yıl içerisinde muhasebe belge ve kayıt düzeni, Şirket varlıkları, faaliyetlere ilişkin amaç ve ilkelere uyum, ana sözleşme ve mevzuatlarca belirlenmiş olan kurallara ve yasaklara uyumun olduğunun tespiti ve Seri II No.14.1 sayılı tebliğ uyarınca mali tablolar kontrol edilmiştir. Yapılan tüm bu kontrollerin sonucunda herhangi bir hususa rastlanmamıştır. Yapılan tüm toplantılarda alınan kararlar yönetim kurulu başkanlığına iletilmiştir.

### **Kurumsal Yönetim Komitesi**

Ahmet SERPİL Başkan  
Hasan Tuncay EROL Üye  
Burcu Hilal KAPLAN\* Üye

\*Kurumsal Yönetim Komite üyesi Nuriye Eftelya Taşdemir, 03.07.2023 tarihinde görevinden ayrılmış olup boşalan göreve Burcu Hilal Kaplan atanmıştır.

### **Kurumsal Yönetim Uyum Komitesi**

Kurumsal Yönetim Uyum komitesi yılda bir toplanmaktadır. Şirketin kurumsal yönetim ilkelerinin uygulanıp uygulanmadığını, uygulanmıyor ise gerekçesini ve bu prensiplere tam olarak uymama dolayısıyla meydana gelen çıkar çatışmalarını tespit eder ve yönetim kuruluna kurumsal yönetim uygulamalarını iyileştirici tavsiyelerde bulunur ve yatırımcı ilişkileri bölümünün çalışmalarını gözetir.

### **Riskin Erken Saptanması Komitesi**

Hasan Tuncay EROL Başkan  
Ahmet SERPİL Üye

### **Riskin Erken Saptanması Komitesi**

Şirket faaliyetlerinde karşılaşılabilecek, her türlü risk unsurlarını etki ve olasılık sıralamasına göre tespiti, yönetilmesi ve düzeltilmesi amacıyla izler, Risk yönetim sistemlerinin gözden geçirilmesi ve değerlendirilmesi konularında Yönetim Kurulu'na önerilerde bulunarak yardımcı olur.

Risk, iç kontrol sistemlerinin şirkete entegrasyonu ve etkinlik kazandırılmasında önceliklerin tespitini ve takibinin yapılması, Şirketin karlılığını ve faaliyetlerindeki etkinliğini artırabilecek fırsatların belirlenmesi, tespit edilen fırsatlar ilgili olarak gerekli çalışmaların yapılmasını sağlamak, Risk yönetimi kapsamında risk unsurlarının kontrol edilerek uygunluk açısından Yönetim Kuruluna raporlama yapılmasının sağlanması, Risk yönetim sürecine risk takibi yapılacak bölümlerin belirlenmesi, uygulamaya konulması, uygulanan risk takibi bölümlerinin düzenli olarak gözden geçirmek, gerekli görülmesi halinde değişiklikler yapmak, Şirket sermayesinin Türk Ticaret Kanunu hükümleri çerçevesinde karşılıksız kalıp kalmadığına ilişkin gerekli kontrollerin ve risk görülmesi halinde takibinin yapılması, Komite kendi yetki ve sorumluluğu dahilinde hareket eder ve Yönetim Kuruluna tavsiyelerde bulunur, nihai karar sorumluluğu her zaman Yönetim Kuruluna aittir. Riskin Erken Saptanması komitesinin Yönetim kuruluna her iki ayda bir vereceği raporda durumu değerlendirir ve toplantı sonuçları tutanağa bağlanarak alınan kararlar yönetim kuruluna sunulur. Yönetim Kurulu en az yılda bir kez risk yönetim sistemlerini gözden geçirir.

### **Yönetim Kurulu'nun Komitelerin Etkinliğine İlişkin Değerlendirmesi**

Yönetim kurulu bünyesinde oluşturulan Kurumsal Yönetim Komitesi, Riskin Erken Saptanması Komitesi ve Denetimden Sorumlu Komite kendi görev ve çalışma esaslarında belirtilen konularda görev ve sorumluluklarını yerine getirmişler ve çalışmaların etkinliği için gerekli görülen sıklıkta toplanmaya özen göstermişlerdir. Komiteler yaptıkları çalışmalar hakkında Yönetim Kurulu'nu bilgilendirmişlerdir.

### **2.1- Yönetim Kurulu Üyelerinin halen görev başında bulunanların adı, soyadı ve mesleki tecrübesi**

#### **Yönetim Kurulu Üyelerinin Özgeçmişleri:**

##### **Çiğdem ÖZTÜRK PULATOĞLU– Yönetim Kurulu Başkanı**

1990 Yılında İstanbul'da doğan Çiğdem Öztürk Pulatoğlu, 2014 yılında İngiltere'de City University London Sosyal Bilimler Fakültesi, Ekonomi Bölümü'nden mezun oldu. 2016 yılında ise aynı üniversitenin Cass Business School Management Bölümü'nde Master of Science programını tamamladı.

2015-2017 yılları arasında Metro Mali ve Ticari Yatırımlar Holding A.Ş. ,Vanet Gıda Sanayi İç ve Dış Ticaret A.Ş. ve Metro Travel Seyahat Organizasyon A.Ş'de Yönetim Kurulu üyesi olarak görev yapmış olup aynı dönemler içinde Metro Turizm Seyahat Organizasyon ve Ticaret A.Ş, Metro Grup Elektrik Enerjisi Toptan Satış A.Ş ve Pita İkram ve Gıda Ürünler Tic. A.Ş.'de yönetim kurulu başkanı olarak görev yapmıştır. 2015-2021 tarihleri arasında Atlas Menkul Kıymetler Yatırım Ortaklığı A.Ş ve Avrasya Gayrimenkul Yatırım Ortaklığı A.Ş'de yönetim kurulu üyeliği görevlerini tamamlamış olup Avrasya Gayrimenkul Yatırım Ortaklığı A.Ş'de 09.06.2021 tarihi itibari ile Atlas Menkul Kıymetler Yatırım Ortaklığı A.Ş'de 12.07.2021 tarihi itibari ile yönetim kurulu başkanı olarak atanmıştır.

03.05.2018 de Metro Yatırım Ortaklığı A.Ş 'de Yönetim Kurulu Başkan vekili olarak görevine başlamış olup 16.09.2019 tarihinde görevini sonlandırmıştır.12.07.2021 tarihi itibariyle Metro Yatırım Ortaklığı A.Ş 'de yönetim kurulu başkanı olarak görevini sürdürmektedir. 01.10.2023 tarihi itibariyle Avrasya Gayrimenkul Yatırım Ortaklığı A.Ş.'de genel müdürlük görevini üstlenmiştir.

##### **Ceren DEŞEN – Yönetim Kurulu Başkan Vekili**

1990 yılında doğan Ceren DEŞEN, yüksek öğrenimini Bahçeşehir Üniversitesi İktisadi ve İdari Bilimler Fakültesi İşletme bölümü ana dalında tamamlamıştır. Mesleki kariyerine Koç Sistem ve Teknosa Merkez'de staj yaparak başlamıştır. 2013-2014 yılları arasında Avrasya Gayrimenkul Yatırım Ortaklığı A.Ş'de muhasebe bölümünde kariyerine devam etmiş olup 2014-2019 yılları arasında kendi butik markasının işletmesini sürdürmüştür.

2018-2021 yılları arasında Avrasya Petrol ve Turistik Yatırımlar A.Ş'de Yatırımcı ilişkileri bölüm yöneticisi olarak görev yapmıştır. 2016-2021 yılları arasında Avrasya Gayrimenkul Yatırım Ortaklığı A.Ş'de Genel Müdür Yardımcılığı ve Yatırımcı İlişkileri Bölüm Yöneticiliği görevlerini tamamlamıştır.

2018-2021 yılları arasında Metro Yatırım Ortaklığı A.Ş.'de Yatırımcı İlişkileri Bölüm Yöneticiliği yapmıştır.2020-2021 yıllarında Metro Portföy Yönetimi A.Ş'de yönetim kurulu üyeliği yapmıştır.

Güncel olarak Metro Yatırım Menkul Değerler A.Ş'de Yönetim Kurulu Başkan Yardımcısı ve İç Kontrol Denetim Sorumlu Yönetim Kurulu üyesi, Atlas Menkul Kıymetler Yatırım Ortaklığı A.Ş'de Yönetim Kurulu Üyesi,

Avrasya Gayrimenkul Yatırım Ortaklığı A.Ş.'de Yönetim Kurulu Başkan Vekili, Metro Yatırım Ortaklığı A.Ş.'de Yönetim Kurulu Başkan Vekili ve Genel Müdür olarak görevlerini sürdürmektedir.

### **Fatma ÖZTÜRK GÜMÜŞSU – Yönetim Kurulu Üyesi**

1986 yılında İstanbul'da doğan Fatma Öztürk Gümüşsu, 2008 yılında Fatih Üniversitesi İktisadi ve İdari Bilimler Fakültesi İşletme Bölümü'nden mezun oldu. 2014 yılında Yıldız Teknik Üniversitesi Sosyal Bilimler Enstitüsü, İşletme Anabilim Dalı, İşletme Yönetimi Yüksek Lisans programını tamamladı. 2019 yılında ise Bahçeşehir Üniversitesi Sosyal Bilimler Enstitüsü İnsan Kaynakları Yönetimi Yüksek Lisans Programını tamamlamıştır.

Metro Ticari Ve Mali Yatırımlar Holding A.Ş.-Yönetim Kurulu Başkan Vekili ,Galip Öztürk Turizm Yatırımları A.Ş.-Yönetim Kurulu Başkanı,Metro Travel Seyahat Organizasyon A.Ş.- Yönetim Kurulu Başkanı,Vanbes Besicilik Sanayi ve Tic.A.Ş.- Yönetim Kurulu Başkanı, Vanet Gıda Sanayi İç Ve Dış Ticaret Anonim Şirketi-Yönetim Kurulu Başkanı ,Mepet Metro Petrol Ve Tesisleri A.Ş.-Yönetim Kurulu Başkan Vekili ,Sampi Gıda Üretim Pazarlama Ve Ticaret A.Ş.- Yönetim Kurulu Üyesi,Metro Turizm Seyahat Organizasyon ve Tic.A.Ş.-Yönetim Kurulu Üyesi ,Metro Yatırım Menkul Değerler A.Ş.- Yönetim Kurulu Üyesi ,Metro Menkul Kıymetler Yatırım Ortaklığı A.Ş.- Yönetim Kurulu Üyesi ,Avrasya Gayrimenkul Yatırım Ortaklığı A.Ş. – Yönetim Kurulu Üyesi olarak görev yapmaktadır

### **Hasan Tuncay EROL – Yönetim Kurulu Üyesi (Bağımsız)**

Temmuz 1992- Şubat 2005 yılları arasında UNİLEVER şirketinde farklı pozisyonlarda görevlerini sürdürmüştür. 1992-1995 yılları arasında Maliyet muhasebesi, 1995-1999 yılları arasında muhasebe yönetimi, 1999-2001 yılları arasında ihracat bölümü yönetimi , 2001-2002 yılları arasında marka yönetimi ,2002-2005 yılları arasında Özbekistan,Turkmenistan , Tacikistan bölgelerinin koordinasyonu görevlerini üstlenmiştir.

Şubat 2005- Aralık 2008 yılları arasında Regata Dış Ticaret Ltd. Şti'nde finansal ortak olarak görevini devam ettirmiştir. Ocak 2009-Nisan 2010 yılları arasında Türk Tuborg şirketinde finansal gelişim yöneticiliği görevini üstlenmiştir. Nisan 2010-Ekim 2011 yılları arasında TAMEK şirketinde mali işler müdürü olarak mesleki hayatına devam etmiştir.

Ekim 2011-Aralık 2015 dönemlerinde serbest finans danışmanlığı yapmıştır. Aralık 2015-Kasım 2020 yılları arasında CNR Holding bünyesinde mali işler müdürü olarak görev almıştır. Mart 2022 tarihinden bu yana güncel olarak MENA UFİELD şirketinde Finans Departman Müdürü olarak görevini sürdürmektedir.

**AVRASYA GAYRİMENKUL YATIRIM ORTAKLIĞI A.Ş.**

**YÖNETİM KURULU'NA**

#### **YÖNETİM KURULU BAĞIMSIZLIK ÜYELİK BEYANI**

Sermaye Piyasası Kurulu'nun II.17.1 sayılı Kurumsal Yönetim Tebliğinde yer alan Kurumsal Yönetim İlkelerinden 4.3.6 numaralı ilkedeki "bağımsız üye" kriterlerin tamamını taşıdığımı , bu kriterlerin bir kısmını dahi kaybettiğim zaman şirketi bu konuda yazılı beyan ile bilgilendireceğimi kabul ve beyan ederim

İSİM-SOYAD

*HASAN TUNCAY EROL*

İMZA

## **Ahmet SERPİL – Yönetim Kurulu Üyesi ( Bağımsız )**

1949 yılında Kayseri’de doğan Ahmet SERPİL, Ankara Devlet Mühendislik Mimarlık Akademisinde inşaat mühendisi olarak yüksek öğrenimini tamamlamıştır. 1974-1976 yılları arasında İmar ve İskan Bakanlığı Mesken Genel Müdürlüğü ve Afet İşleri Genel Müdürlüğü bölümünde ofis mühendisi olarak çalışma hayatına başlamıştır. 1977-1978 yılları arasında Orba İnşaat Ltd. Şti’ de Saha Mühendisi , 1978-1981 yıllarında Durusel Şirketler Grubu’nda Şantiye şefi , 1981-1985 yıllarında Enka ve Kutlutaş birliğeyle Libya’da ve 1985-1988 yılları arasında Suudi Arabistan’da gerçekleştirilen konsept projelerde teknik müdür , 1988-1991 yılları arasında Enka İnşaat A.Ş.’nin Irak’ta başlayan Baraj İnşaatında şantiye şefi olarak görevlerini tamamlamıştır.

1991-1993 yılları arasında İnar İnşaat A.Ş.’de Şantiyeler Koordinatörü görevini üstlenmiştir.1993-1994 yılları arasında Unika İnşaat ve Malzeme A.Ş.’de hissedar ve genel müdür olarak görevini sürdürmüştür. 1994-1997 yıllarında Jetpa İnşaat A.Ş.’de inşaat proje müdürü , 1997-1999 yılları arasında Hasyapı İnşaat A.Ş.’de genel koordinatör, 1999-2001 yıllarında Ayhanlar İnşaat A.Ş.’de hissedar ve genel müdür, 2001-2005 yıllarında Ark İnşaat A.Ş.’de proje müdürü olarak görev yapmıştır. 2005-2013 yıllarında bir çok markanın proje geliştirme ve inşaat işlerini tamamlamış olup güncel olarak inşaat ve gayrimenkul sektöründe çeşitli firmalara proje geliştirme ve yatırım danışmanlık hizmeti vermeye devam etmektedir.

### **AVRASYA GAYRİMENKUL YATIRIM ORTAKLIĞI A.Ş.**

#### **YÖNETİM KURULU’NA**

#### **YÖNETİM KURULU BAĞIMSIZLIK ÜYELİK BEYANI**

Sermaye Piyasası Kurulu’nun II.17.1 sayılı Kurumsal Yönetim Tebliğinde yer alan Kurumsal Yönetim İlkelerinden 4.3.6 numaralı ilkedeki “bağımsız üye” kriterlerin tamamını taşıdığımı , bu kriterlerin bir kısmını dahi kaybettiğim zaman şirketi bu konuda yazılı beyan ile bilgilendireceğimi kabul ve beyan ederim

Ahmet Serpil

30.09.2023

## **2.2 - Yönetim Kurulu Üyeleri ile Denetim Kurulu Üyelerinin Yetki ve Sınırı**

Yönetim Kurulu Başkanı ve Üyeleri Türk Ticaret Kanunu’nun ilgili maddeleri ve Şirket esas sözleşmesinin 14’nci maddesinde belirtilen yetkilere sahiptir. Esas Sözleşmemizin 23.maddesi, denetçilerin niteliklerini ve görevlerini Türk Ticaret Kanunu 397- 406.maddeleri çerçevesinde yapacaklarını belirtmektedir.

## **3- YÖNETİM KURULU TOPLANTILARI HAKKINDA BİLGİ**

Şirketimiz Yönetim kurulu , 01.01.2023-30.09.2023 dönemi içerisinde 30 kez toplanmış olup, toplantılara katılım oranı %84 olarak gerçekleşmiştir.

## **4- ŞİRKETİMİZ ORTAKLIK YAPISI (\*)**

30.09.2023 tarihi itibarıyla Şirketimiz ortaklık yapısı aşağıdaki şekildedir;

|                                       | <b>Oran</b> | <b>30 Haziran 2023</b> |
|---------------------------------------|-------------|------------------------|
|                                       | <b>(%)</b>  |                        |
| Metro Avrasya Investment Georgia A.Ş. | 37,36       | 41.689.499,15          |
| Metro Yatırım Menkul Değerler A.Ş.    | 10,54       | 11.761.991,75          |

|                           |               |                    |
|---------------------------|---------------|--------------------|
| Halka Açık Diğer Ortaklar | 52.10         | 58.148.509,10      |
| <b>Toplam Sermaye</b>     | <b>100,00</b> | <b>111.600.000</b> |

(\*) Kamu Aydınlatma Platformunda yer alan veriler dikkate alınarak hazırlanmıştır.

#### **4.1- Şirketin Sermayesi, Sermayenin %10'undan Fazlasına Sahip Ortaklar:**

Şirket kayıtlı sermaye tavanı 360 milyon TL çıkarılmış(ödenmiş) sermayesi ise 111.600.000 TL'dir.

Yönetim Kurulu'nun 15.02.2022 tarihli kararı ile şirket kayıtlı sermaye tavanı izni geçerlilik süresinin 5 yıl daha uzatılması (2022-2026) amacıyla gerekli işlemlerin başlatılmasına karar vermiştir. 17.02.2022 tarihinde konuya ilişkin Sermaye Piyasası Kurulu'na yapılan başvurumuz Kurul'un 01.03.2022 tarih 17944 sayılı kararı ile onaylanmıştır. Sermaye tavanı geçerlilik süresinin 5 yıl daha uzatılması hususu Genel Kurul'da yatırımcıların onayına sunulmuş olup gerçekleştirilmiştir.

|                | <b><u>Adedi(TL)</u></b> | <b><u>Oran</u></b> |
|----------------|-------------------------|--------------------|
| A Grubu Paylar | 9.300                   | 0,01%              |
| B Grubu Paylar | 111.590.700             | 99,99%             |
| <b>Toplam</b>  | <b>111.600.000</b>      | <b>100%</b>        |

Şirketimiz sermayesinin 30.06.2023 tarihi itibarıyla %10'undan fazlasına sahip Metro Avrasya Investment Georgia A.Ş. ve Metro Yatırım Menkul Değerler A.Ş. olup, ortaklık yapısında oran ve adet bilgisi paylaşılmıştır.

#### **4.2- İmtiyazlı Paylara İlişkin Bilgiler**

Şirketimizin A Grubu payları imtiyazlı pay olup, 9.300 TL nominal değerli imtiyazlı payı bulunmaktadır. İmtiyazlı pay sahibi ise Fatma ÖZTÜRK GÜMÜŞSU'dur.

(A) grubu payların yönetim kurulu üyelerinin seçiminde aday gösterme imtiyazı vardır. Yönetim kurulu üyelerinin 3 adedi (A) Grubu pay sahiplerinin çoğunlukla gösterdiği adaylar arasından ve diğer üyeler ise Sermaye Piyasası Mevzuatı'nın öngördüğü bağımsızlıkla ilgili esaslara uyularak, Genel Kurul tarafından serbestçe seçilir. Bunun dışında (A) Grubu paylara herhangi bir imtiyaz tanınmamıştır.

### **5- YÖNETİM ORGANI, ÜST DÜZEY YÖNETİCİLERİ VE PERSONEL SAYISI İLE İLGİLİ BİLGİLER**

#### **5.1 - Yönetim Kurulu**

|                         |               |
|-------------------------|---------------|
| Çiğdem ÖZTÜRK PULATOĞLU | Başkan        |
| Ceren DEŞEN             | Başkan Vekili |
| Fatma ÖZTÜRK GÜMÜŞSU    | Üye           |
| Ahmet SERPİL            | Üye           |
| Hasan Tuncay EROL       | Üye           |

#### **5.2 - İdari Faaliyetler ve Sonuç**

Şirketimiz genel müdürlük görevine 03.06.2019 tarihinde asaleten İsmail ERTEN atanmıştır. 30 Eylül 2023 tarihi itibarıyla çalışan personel sayısı 8 kişidir (31.12.2022: 6 kişi).

| <b><u>5.3 – Üst düzey Yöneticilere Sağlanan Faydalar</u></b> | <b><u>01.01.-30.09.2023</u></b> | <b><u>01.01.-30.09.2022</u></b> |
|--|---------------------------------|---------------------------------|
| Ödenen ücret ve benzeri menfaatler(*)                        | 208.923-TL                      | 204.819 -TL                     |
| <b><u>Toplam</u></b>   | <b><u>208.923-TL</u></b>        | <b><u>204.819-TL</u></b>        |

#### **5.4 - Personel Ve İşçi Hareketleri, Toplu Sözleşme Uygulamaları, Personel Ve İşçive Sağlanan Hak Ve Menfaatler**

Şirkette personel ve işçi hareketleri ile toplu sözleşme uygulaması yoktur. Şirketin 30.09.2023 tarihi itibarıyla 8 personeli mevcuttur. Personele maaş + yemek ücreti verilmekte olup, iş kanununda yer alan sosyal haklardan doğum izni, ölüm izni, evlilik izni ve yıllık izin verilmektedir. Bunun dışında sağlanan herhangi bir hak bulunmamaktadır.

#### **6-YIL İÇİNDE YAPILAN BAĞIŞLAR HAKKINDA BİLGİLER**

Dönem içinde yapılmış bağış bulunmamaktadır.

#### **7-GENEL KURUL**

2022 yılı Olağan Genel Kurul toplantısı 02.06.2023 tarihinde gerçekleştirilmiş olup 13.07.2023 tarihinde tescil edilmiştir. Toplantıya ilişkin detay bilgiler Kamuyu Aydınlatma Platformu'nda açıklanmıştır.

#### **8-HESAP DÖNEMİNİN KAPANMASINDAN SONRA MEYDANA GELEN ÖNEMLİ OLAYLAR**

Şirket genel müdürü Sn.İsmail ERTEN , 01.10.2023 tarihi itibarıyla genel müdürlük görevinden istifa etmiş olup, genel müdür yardımcısı olarak göreve atanmıştır. Boşalan genel müdürlük görevine Sn. Çiğdem ÖZTÜRK PULATOĞLU 01.10.2023 tarihi itibarıyla atanmıştır.

#### **9-ŞİRKET İŞTİRAKLERİMİZ VE BAĞLI ORTAKLIKLARIMIZ**

Şirket, Gürcistan'da kurulmuş olan 100 GEL (Gürcistan Lirası) sermayeli Metro Avrasya Gürcistan Gayrimenkul Yatırım Şirketi'ni 06 Ocak 2017 tarihinde 100 GEL (150 TL) bedelle satın almış olup %100 oranında iştirak etmiştir. Bağlı Ortaklığımızın mevcut sermayesi 31.12.2017 tarihi itibarıyla 10.048.320,06 GEL olup Şirketteki ortaklık oranımız %100'dür.Metro Avrasya Gürcistan Gayrimenkul Yatırım Şirketinin faaliyet konusu gayrimenkul yatırımlarıdır. Şirketimiz 03.03.2020 tarihli yönetim kurulu kararı ile 11.063.710 GEL sermayeli JSC Joy Hotel Batumi Gayrimenkul Yatırım Ortaklığı Şirketinin tüm paylarını 21.919.835 TL (3.851.000 USD) bedelle satın almıştır.

Şirketimizin hisselerinin tamamına sahip olduğu Gürcistan'da kurulu Metro Avrasya ile hisselerinin tamamı Şirketimize ait olan ve Gürcistan'da kurulu Joy Hotel'in, "Metro Avrasya Gürcistan Gayrimenkul Yatırım JSC" unvanı altında birleşmesine karar verilmiştir. Birleşme işlemi akabinde şirketin ünvanı "Joy Hotel Batumi Gayrimenkul Yatırım Ortaklığı JSC" (Joy Hotel Batumi) olarak değiştirilmiştir.

#### **10-İŞLETMENİN PERFORMANSINI ETKİLEYEN ANA ETMENLER, İŞLETMENİN FAALİYETTE BULUNDUĞU ÇEVREDE MEYDANA GELEN ÖNEMLİ DEĞİŞİKLİKLER, İŞLETMENİN BU DEĞİŞİKLİKLERE KARŞI UYGULADIĞI POLİTİKALAR, İŞLETMENİN PERFORMANSINI GÜÇLENDİRMEK İÇİN UYGULADIĞI YATIRIM VE TEMETTÜ POLİTİKASI**

Gayrimenkul, inşaat ve buna bağlı alt sektörleri , ekonominin en önemli itici güçlerindedir. İnşaat sektörü genel olarak makro ve mikro ekonomik koşullardan yüksek oranda etkilenmekte olup, koşullarda meydana gelebilecek değişiklikleri de en fazla hisseden sektörlerden biri konumundadır. Bu nedenle 'duyarlılığı' ve 'eğilimleri' anlamak için gerek küresel ekonomik gelişmeler, gerekse de ülkemize ait makroekonomik gelişmelerin iyi analiz edilmesi gerekmektedir.

2023 yılının ilk çeyreği Şubat ayında Türkiye genelinde 11 ilde gerçekleşen deprem hadisesi ve siyasi yönde seçimlerin yarattığı belirsizlik durumu tüm sektörleri olumsuz bir şekilde etkilemiştir. Deprem bölgelerinde yeni imar maliyeti tahmini 46.0 milyar dolar seviyelerinde tespit edilmiş ve inşaat çalışmaları başlatılmıştır. Piyasa belirsizliğinin ardından 2023 yılının ikinci çeyreğinde GYO endeksi yükseliş trendine girmiştir.

Türkiye'de gayrimenkul ve inşaat sektörünün önemli göstergelerinden biri olan konut satış rakamlarına bakıldığında, 2023 Ocak ayında konut satışları 2022 Ocak ayına göre %10,6 oranında artış göstermiştir. 2023 Ocak ayında 97.708 adet konut satışı gerçekleşmiştir. Ocak ayında birinci el konut satışları, 2022 Ocak ayına göre %1,2 artmıştır. Aynı şekilde ikinci el konut satışları %14,8 oranında yükselme eğilimi göstermiştir. 2023 Ocak- Mart döneminde Ankara'da %17,67, İstanbul'da %14,40 oranında gayrimenkul değer artışı görülmüştür. Ocak-Haziran döneminde toplam 565.000 adet konut satıldığı tespit edilmiştir. Bir önceki yılın satışlarına göre



%22 oranında düşüş gözlemlenmiştir.2023 yılının 3.çeyreğine bakıldığında konut satış adedi geçen senenin aynı dönemine göre %1 artış göstererek 334.295 adet olarak gerçekleşmiştir. 3.çeyrekteki konut satış adedi, 2023 yılının 2.çeyreğine göre %18 oranında artış göstermiştir. Bir yandan Türkiye genelinde konut fiyatlarında 1 yıllık değer artışı %136 seviyesinde gerçekleşmiştir.

Gayrimenkul sektörünü en çok etkileyen parametrelerden biri de dolar kurunun seviyesidir. Kur etkisi inşaat maliyetleri yönünden olumsuz etki yaratmaktadır. Bir yandan da yükselen dolar kuru, yabancı yatırımcıların sektöre ilgisini artırarak, sektörü belli bir dengede tutmaktadır. TÜİK verilerine göre, yabancılara 2023'ün ilk 6 ayında 19.275 adet konut bazında satış gerçekleştirilmiştir. Yatırımcıların en çok tercih ettiği iller arasında İstanbul, Mersin, Antalya, Yalova, Bursa, Kocaeli, Muğla illeri yer almaktadır.

Son dönemlerde iç ve dış ekonomik ve politik süreçler ,işletmelerin yatırımlarında risk dağılımının önemini daha da artırmaktadır. Nitekim Şirketimiz bu sebeple, gayrimenkul yatırımlarını yurt içinde olduğu kadar yurt dışında da yatırım yaparak riskini dağıtmayı hedeflemiştir.

## **11- KÂR DAĞITIM POLİTİKASI**

Şirket esas sözleşmesi ile birlikte, Türk Ticaret Kanunu, Sermaye Piyasası Mevzuatı, Sermaye Piyasası Kurulu düzenlemeleri, vergi yasaları ve diğer yasal mevzuat hükümleri dikkate alınarak kâr dağıtım kararlarını belirleyen “Kâr Dağıtım Politikamız “ aşağıdaki şekilde belirlenmiştir.

1) Şirket kâr dağıtımı ve yedek akçe ayrılması konusunda, Türk Ticaret Kanunu ve Sermaye Piyasası Mevzuatında yer alan düzenlemelere uyar.

Şirket'in genel masrafları ile muhtelif amortisman bedelleri gibi genel muhasebe ilkeleri uyarınca Şirket'çe ödenmesi ve ayrılması zorunlu olan meblağlar ile Şirket tüzel kişiliği tarafından ödenmesi gereken zorunlu vergiler ve mali mükellefiyetler için ayrılan karşılıklar, hesap yılı sonunda tespit olunan gelirlere indirildikten sonra geriye kalan ve yıllık bilançoda görülen net dönem karından varsa geçmiş yıl zararlarının düşülmesinden sonra kalan miktar aşağıdaki sıra ve esaslar dahilinde dağıtılır:

a) Birinci Tertip Kanuni Yedek Akçe: Kalanın %5'i Türk Ticaret Kanunu'nun 519 uncu maddesi uyarınca ödenmiş sermayenin %20'sini buluncaya kadar birinci tertip kanuni yedek akçe olarak ayrılır.

b) Birinci Temettü: Kalan tutara varsa ilgili hesap yılı içinde yapılan bağışların ilave edilmesiyle hesaplanacak matrahtan, Sermaye Piyasası Kurulu'nca saptanan oran ve miktarın altında olmamak kaydıyla Şirketin kar dağıtım politikası esaslarını da dikkate alarak Genel Kurulca belirlenen tutarda birinci temettü ayrılır.

c) İkinci Temettü: Safi kardan (a) ve (b) bentlerinde yer alan hususlar düşüldükten sonra kalan kısmı Genel Kurul, kısmen veya tamamen ikinci temettü payı olarak dağıtmaya, dönem sonu kar olarak bilançoda bırakmaya, kanuni veya ihtiyari yedek akçelere ilave etmeye veya olağanüstü yedek akçe olarak ayırmaya yetkilidir.

ç) İkinci Tertip Kanuni Yedek Akçe: Türk Ticaret Kanunu'nun 519 uncu maddesinin ikinci fıkrasının (c) bendi gereğince ikinci tertip kanuni yedek akçe ayrılır.

d) Yasa hükmüyle ayrılması gereken yedek akçeler ile bu esas sözleşmede pay sahipleri için belirlenen birinci temettü ayrılmadıkça, başka yedek akçe ayrılmasına, ertesi yıla kar aktarılmasına ve Yönetim kurulu üyeleri ile memur, müstahdem ve işçilere kardan pay dağıtılmasına karar verilemeyeceği gibi belirlenen birinci temettü ödenmedikçe bu kişilere kardan pay dağıtılamaz.

2) Şirket finansal tablolarındaki net dönem ve geçmiş yıl zararlarının uygun öz sermaye kalemleri ile mahsup edilmesi zorunludur. Ancak mevzuat gereği veya vergisel yükümlülük doğurması nedeniyle mahsup edilemeyen geçmiş yıl zararları net dağıtılabılır karın tespitinde indirimine konu edilebilir. Şirket finansal tablolarındaki net dönem ve geçmiş yıl zararlarının uygun öz sermaye kalemleri ile mahsup edilmesine yönelik mahsup işleminin, ilgili yıl genel kurul toplantısında kar dağıtımına ilişkin gündem maddesinin görüşülmesinden önce karara bağlanması zorunludur.

3)Yönetim Kurulu kâr dağıtım kararında mevzuatı ve piyasa koşullarını dikkate alır. Buna göre kar dağıtımında; Şirketin büyümesi için yapılması gereken yatırımlar ile bu yatırımların finansmanı arasındaki dengenin korunmasına dikkat edilerek Şirketin öz sermaye oranı, sürdürülebilir büyüme hızı, piyasa değeri ve nakit

akımları dikkate alınır. Yönetim Kurulu Sermaye Piyasası Kurulu'nun zorunlu kıldığı oranından az olmamak üzere, Şirketin piyasa değerini olumsuz etkilemeyecek oranda kar payı dağıtmayı politika olarak belirler.

4) Dağıtılacak kar; 3. madde göz önünde bulundurularak prensip olarak Sermaye Piyasası Mevzuatı kapsamında hazırlanan ve Uluslararası Finansal Raporlama Standartları (UFRS) ile uyumlu mali tablolar dikkate alınarak ve pay sahipleri ile Şirket çıkarları arasında hassas denge korunarak, Yönetim Kurulu teklifi ile Genel Kurul tarafından belirlenir. Ancak kar dağıtımı ile ilgili mevzuatların ve SPK ilke kararlarının herhangi bir yaptırımını mevcut ise, dağıtımı yapılacak karda bu hususlar ayrıca dikkate alınır.

5) Genel kurul tarafından yasal kayıtlarda yer alan net dağıtılabilir dönem kârından daha fazla temettü dağıtılmasına karar verilmesi halinde olağanüstü yedek akçeler, geçmiş yıl kârları gibi yasal kayıtlarda yer almayan ve kâr dağıtımına konu edilebilecek diğer kaynakların da kâr dağıtımında kullanılmasına karar verilmesi mümkündür.

6) SPK mevzuatı ile belirlenen asgari temettü tutarı, Sermaye Piyasası Kurulu'nun düzenlemeleri çerçevesinde belirlenecek tarihlerde nakit olarak dağıtılır. Asgari temettü tutarından daha fazla kâr dağıtımına karar verilmesi halinde kalan tutar, ortaklığın sermaye yapısını ve piyasa değerini olumsuz yönde etkilemeyecek oranda nakit kar payı ve/veya bedelsiz hisse senedi dağıtımı şeklinde yapılabilir.

7) Şirket tarafından çıkarılacak hisse senetlerinin tamamı hamiline olup hisse başına düşen kâr payı, dağıtım tarihi itibarıyla mevcut payların tümüne, bunların ihraç ve iktisap tarihleri dikkate alınmaksızın eşit olarak dağıtılır. Kar Payının, pay sahiplerine hangi tarihte verileceği Yönetim Kurulunun teklifi üzerine Genel Kurul tarafından hükme bağlanır. Ancak kâr payının en geç 5. ayın sonuna kadar ödenmesine özen gösterilir.

8) Bedelsiz hisse senedi dağıtımlarında mevzuatta belirtilen düzenleme ve ilkelere uyulur. Bedelsiz paylar, artırım tarihindeki mevcut paylara dağıtılır.

9) Türk Ticaret Kanunu ve Vergi Yasaları kapsamında hazırlanan mali tablolara göre hesaplanan "net dağıtılabilir dönem kârının" 1'inci maddeye göre hesaplanan tutardan düşük olması durumunda, iş bu madde kapsamında hazırlanan mali tablolara göre hesaplanan net dağıtılabilir dönem kârı dikkate alınır.

10) Türk Ticaret Kanunu ve Vergi Yasaları kapsamında hazırlanan mali tablolara göre net dağıtılabilir dönem kârı oluşmaması halinde, Sermaye Piyasası Mevzuatı kapsamında hazırlanan ve UFRS ile uyumlu mali tablolarda "net dağıtılabilir dönem kârı" hesaplanmış olsa dahi, kâr dağıtımı yapılmaz.

11) Hesaplanan "net dağıtılabilir dönem kârı", çıkarılmış sermayenin %5'inin altında kalması durumunda kâr dağıtımı yapılmayabilir.

12) Kâr dağıtımı yapılmadığı takdirde neden dağıtılmadığı ve dağıtılamayan karın nerede kullanıldığını Yönetim Kurulu, pay sahiplerinin bilgisine sunar.

13) Şirket, ortaklarına temettü avansı dağıtmaz.

14) Kâr payı dağıtım işlemlerine en geç dağıtım kararı verilen genel kurul toplantısının yapıldığı hesap dönemi sonu itibarıyla başlanması şartıyla, kâr payının ödenme zamanı genel kurulca alınan kararlar dahilinde belirlenir.

15) Kâr dağıtımına ilişkin yönetim kurulu önerisi, şekli ve içeriği Kurulca belirlenen kâr dağıtım tablosu ile birlikte Kurulun özel durumların kamuya açıklanmasına ilişkin düzenlemeleri çerçevesinde kamuya duyurulur. Kâr dağıtım tablosunun en geç olağan genel kurul gündeminin ilan edildiği tarihte kamuya açıklanır.

16) İlgili mevzuat hükümleri ile şirketin esas sözleşmesinde uyumsuzluk olduğunda ilgili mevzuat hükümleri çerçevesinde uygulama yapılır.

17) Şirket huzur hakkı, ücret, kar payı gibi faaliyetlerinin gerektirdiği ödemeler dışında mal varlığından ortaklarına yönetim kurulu üyelerine personeline ve 3. kişilere herhangi bir menfaat sağlayamaz. Bu madde ile ilgili yönetim kurulu kararı alınırken ana sözleşme ilgili maddeye göre hareket edilir.

18) Yönetici ve çalışanlara kâr payı dağıtımı söz konusu olması halinde bunun miktarı ve ödeme şekli Yönetim Kurulu'na belirlenir ve pay sahiplerinin bilgisine sunulur.

19) Ortaklara dağıtılacak birinci temettünün azalmamasını teminen, Sermaye Piyasası Kanunu'nun 19. maddesinin 5. fıkrası gereği ilgili mali yıl içinde yapılan bağışlar birinci temettüye esas net dağıtılabılır dönem karının matrahına eklenmesi ve birinci temettünün bu matrah üzerinden hesaplanması ilkesine göre hareket edilir.

20) Kâr dağıtımlarında Sermaye Piyasası Kanunu'nun 19. Maddesine, Sermaye Piyasası Kurulu'nun tebliğ hükümlerine ve ilke kararlarına uyulur.

21) Kâr dağıtım politikasında değişiklik yapılmak istenmesi durumunda, bu değişikliğe ilişkin yönetim kurulu kararı ve değişikliğin gerekçesi, Sermaye Piyasası Kurulu'nun özel durumların kamuya açıklanmasına ilişkin düzenlemeleri çerçevesinde kamuya duyurulur

22) Genel Kurulca onaylanan Kâr Dağıtım Politikası , şirketin internet sitesinde yayınlanır.

Sermaye Piyasası Kanunu ve ilgili mevzuat hükümleri çerçevesinde yıllık kârın pay sahiplerine hangi tarihte verileceği Yönetim Kurulunun teklifi üzerine Genel Kurul tarafından hükme bağlanır.

Şirketimiz yönetim kurulu tarafından 2022 yılı faaliyetleri sonucu Sermaye Piyasası Mevzuatına göre oluşan 218.614.609-TL'lik dönem kârından (Yasal Kayıtlara Göre 4.906.522,07-TL faaliyet kârı vardır) üzerinden hesaplanan 245.326-TL tutarında Birinci Tertip Yedek Akçe düşüldükten sonra kalan Sermaye Piyasası Mevzuatına göre oluşan 218.369.282,90-TL'lik dönem kârından (Yasal Kayıtlara Göre 4.661.196-TL faaliyet kârı vardır) kısmın Olağanüstü Yedekler hesabına kaydedilmesine ve bu nedenle kâr payı dağıtılmamasına karar verilmiş olup, teklif 02.06.2023 tarihinde yapılan 2022 yılı Olağan Genel Kurul toplantısında ortakların onayına sunulmuş ve kabul edilmiştir.

## **12- İŞLETMENİN FİNANSMAN KAYNAKLARI VE RİSK YÖNETİM POLİTİKALARI**

İşletme finansman ihtiyacını büyük oranda iç kaynaklardan karşılamaktadır. Buna bağlı olarak Şirketimizin ana finansman kaynağı kendi özsermayesi olup, gerektiği durumlarda banka kredisi de finansman kaynağı olarak tercih edilebilmektedir. 01.01.2023-30.09.2023 dönemleri arasında şirketin aktif banka kredisi bulunmamaktadır. Riskin erken saptanma komitesi, dönemsel olarak karşılaşılabılır muhtemel riskleri tespit etme üzerine çalışmalarını sürdürmektedir.

## **13- FİNANSAL TABLOLARDA YER ALMAYAN ANCAK KULLANICILAR İÇİN FAYDALI OLACAK DİĞER HUSUSLAR**

Yoktur.

## **14- ŞİRKET PORFÖYÜNDE YER ALAN GAYRİMENKULLERE İLİŞKİN BİLGİLER**

### **YUSUF ZİYA YILMAZ SAMSUN ŞEHİRLERARASI OTOBÜS TERMİNALİ VE İKİ ADET AKARYAKIT İSTASYONU**

2006 yılında inşa edilen Samsun Şehirlerarası Otobüs Terminal Binası, toplam 4 kattan oluşmakta olup, 19.200-m2 kapalı alana sahiptir. Terminal binasına ek olarak, 4.386 m2 Hususi Araç ve Minibüs Otopark Alanı, 5.234 m2 yeşil alan ve 33.195 m2 Terminal Otobüs Giriş Kapısı, Otobüs Yanaşma, Otobüs Park alanından oluşmaktadır. Ayrıca yine otogar kompleksinin içinde 2 adet 95'er m2 kapalı alanı bulunan Market + Akaryakıt İstasyon Binası bulunmaktadır.

Samsun Otogarı kalemünde yer alan gayrimenkullerin rayiç değerleri, 31 Aralık 2022 tarihi itibarıyla değerlendirme raporlarında tespit edilen nihai piyasa değerleri üzerinden belirlenmiştir. Samsun Otogarı gayrimenkullerinin, 18 parsel ve 20 parselde yer alan akaryakıt istasyonu vasıflı gayrimenkullerin toplam piyasa değerleri 18.500.000-TL+KDV olarak belirlenmiştir. 2 adet akaryakıt istasyonu, aylık 102.000-TL+KDV bedelle Mepet Metro Petrol ve Tesisleri Sanayi Ticaret A.Ş.'ye kiralanmıştır.

Yusuf Ziya Yılmaz Samsun Şehirlerarası Otobüs Terminali'nin piyasa değeri, 31 Aralık 2022 tarihli değerlendirme raporunda 138.242.500-TL+KDV olarak tespit edilmiştir. Otogar aylık 600.000-TL+KDV bedelle Avrasya Terminal İşletmeleri A.Ş.'ye kiraya verilmiştir.

### **SAMSUN ÇARŞAMBA OTOGARI**

Samsun ili, Çarşamba İlçesi, Yeşilirmak Mahallesi, Yeni Samsun Caddesi, No:220 adresinde yer alan 5.111,96 m2 yüzölçümlü arsa üzerinde konumlanmıştır. 10.136,35 m2 kapalı alana sahip Samsun - Çarşamba Şehirlerarası Otobüs Terminali ile otogarın bütünleyici unsurları olan 9.235,-m2 yüzölçümüne sahip Park Alanı ile 6.742,-m2

yüzölçümüne sahip Otopark Alanı üzerinde yer alan, ilçe minibüs terminali, iç yolları otoparklar, otobüs peronları ve taksi duraklarının kullanım ve işletme hakkını içerir.

Söz konusu mülke ilişkin değerlendirme raporu, Net Kurumsal Gayrimenkul Değerleme ve Danışmanlık A.Ş. tarafından 31.12.2022 tarihi piyasa değeri baz alınarak hazırlanmıştır. Değerleme raporu ile bulunan Samsun Çarşamba Otogarı ve tamamlayıcı unsurlarının toplam değeri 44.750.000-TL+KDV olarak belirlenmiştir. Şehirlerarası Otobüs Terminali, aylık 90.000-TL+KDV kira bedeli ile 09.03.2023 tarihinden itibaren geçerli olacak şekilde 1 (Bir) yıllığına Anadolu Terminal Hizmetleri A.Ş.'ye kiralanmıştır.

### **SAMSUN-HAVZA OTOBÜS TERMİNALİ**

Üzerinde Samsun – Havza Terminali'nin konumlandığı değerlendirme konusu gayrimenkul 10.312,44 m2 yüzölçümlü arsa üzerinde konumlanmış, 2 katlı betonarme otogar binası vasıflıdır. Samsun – Havza Terminali, toplam 3.953,- m2 kapalı alana sahiptir.

Söz konusu mülke ilişkin değerlendirme raporu, Net Kurumsal Gayrimenkul Değerleme ve Danışmanlık A.Ş. tarafından 31.12.2022 tarihli piyasa değeri baz alınarak hazırlanmıştır. Değerleme raporu ile bulunan Samsun – Havza Terminali'nin toplam değeri 30.000.000-TL+KDV olarak belirlenmiştir. Gayrimenkul Şimşir Tur Terminal İşletmeciliği AŞ'ye aylık 290.000TL+KDV bedelle kiralanmıştır.

### **İSTANBUL METROCİTY 17. KATTA BULUNAN 187 NOLU BÖLÜM**

İstanbul İli Şişli İlçesi Metrocity İş Merkezi'nde toplam 24.278 m2 arsa üzerinde konumlanmış gayrimenkul kompleksi, 720 m2 kapalı alanı bulunan 187 numaralı bağımsız bölümünden oluşur.

Söz konusu mülke ilişkin değerlendirme raporu, Net Kurumsal Gayrimenkul Değerleme ve Danışmanlık A.Ş. tarafından 31.12.2022 tarihli piyasa değeri baz alınarak hazırlanmıştır. Değerleme raporu ile bulunan 187 nolu bağımsız bölüm için 64.000.000-TL+KDV değer takdir edilmiştir.

187 nolu bağımsız bölümün 190m2'si Metro Yatırım Menkul Değerler A.Ş.'ye aylık 57.268-TL+KDV bedelle , 95m2'si Atlas Menkul Kıymetler Yatırım Ortaklığı A.Ş.'ye aylık 28.634TL + KDV bedelle, 95m2'si Metro Yatırım Ortaklığı A.Ş.'ye aylık 28.634-TL+KDV bedelle ve 95m2'si kısmı Metro Portföy Yönetimi A.Ş.'ye aylık 28.634-TL+KDV bedelle kiraya verilmiş olup, gayrimenkulün 475 m2'lik kısmı kiralanmıştır. Kalan 245m2'lik bölüm Şirketimiz Genel Müdürlüğü olarak kullanılmaktadır.

### **ANTALYA/ALANYA D-1, D-3 , R3 NOLU MESKENLER**

Antalya İli Alanya Bölgesi Türkler Mahallesi Kargıçiftliği mevkiinde yer almaktadır. Taşınmazların yer aldığı Gökay Sitesi 21 adet 3 katlı betonarme bloktan ve blok harici çevre düzenlemesinden oluşmaktadır. D Blok 1 nolu daire 150 m2 , D Blok 3 nolu daire 142 m2 , R Blok 3 nolu daire 142 m2 alana sahiptir.

2022 yılsonu değerlendirme raporunda, R3 Blok 2.000.000-TL+KDV , D3 Blok 2.000.000-TL+KDV, D1 Blok 2.000.000-TL+KDV olarak değerlendirilmiştir. D3 ve R3 Bloklar, Avrasya Petrol Turistik Tesisler ve Yatırımlar A.Ş'ye aylık 10.875-TL+KDV bedel ile ,D1 blok ise Bimal İnşaat'a aylık 6.500TL+KDV olarak kiraya verilmiştir.

### **İSTANBUL İLİ ARNAVUTKÖY İLÇESİ DELİYUNUS KÖYÜ TÜRKMEN MEZARLIĞI MEVKİİNDE BULUNAN 261 VE 944 NOLU PARSELLER**

İstanbul ili Arnavutköy ilçesi Deliyunus Köyü Türkmen mezarlığı mevkiinde bulunan 261 ve 944 nolu parsellerden oluşmaktadır. 261 nolu parsel 11.534,42 m2 944 nolu parsel 17.227 m2'dir. 261 nolu parsel üzerinde silindirik şeklinde 5 adet tek katlı ve bir adet iki katlı olmak üzere altı adet yapı mevcuttur. Tek katlı betonarme tarzda 5 adet tek tip yapılar yaklaşık toplam brüt; 400 m2 alanlı. İki katlı yapı yaklaşık brüt; 230 m2 alanlı yapı bulunmaktadır. Söz konusu parsel ve üzerinde yer alan yapılar hali hazırda otel olarak kullanılmaktadır. 944 nolu parsel silindirik şeklinde iki katlı ve tek katlı olmak üzere iki adet yapı mevcuttur. Tek katlı, silindirik şeklindeki betonarme yapı yaklaşık brüt; 115 m2 alanlı, İki katlı kule tarzı yığma yapı olduğu düşünülen yapı yaklaşık brüt; 575 m2 alanlıdır. İlave olarak basit tarzda birçok küçük yapı bulunmaktadır. Taşınmazların zeminleri ahşap kaplama, dış cephesi boyalı, doğramaları ve tavanı ahşap, duvarları plastik boyalıdır.

Söz konusu mülke ilişkin değerlendirme raporu, Net Kurumsal Gayrimenkul Değerleme ve Danışmanlık A.Ş. tarafından 2022 yılsonu değeri baz alınarak hazırlanmıştır. Değerleme raporu ile bulunan toplam değer, 261 nolu parsel için 20.700.000-TL+KDV, 944 nolu parsel için 32.400.000-TL+KDV'dir. 261 ve 944 nolu parselde bulunan gayrimenkullerin tümü CNR Group Teknoloji Sağlık ve Turizm A.Ş.'ye kiralanmıştır. Kiracının bir kira ayı içerisinde elde ettiği toplam cironun %15'i aylık kira olarak tahsil edilmektedir.

### **METROCITY 5. KAT –DAİRE 16**

İstanbul İli, Mecidiyeköy Mahallesi, 303 pafta, 1946 ada, 132 parsel numarasında kayıtlı, 24.277,71 m2 yüzölçümlü arsa üzerinde konumlanmış Metrocity İş Merkezi'nin C Blok 5'nci katında yer alan 316 numaralı bağımsız bölüm yer almaktadır. Söz konusu gayrimenkulün konumlandığı Metrocity İş Merkezi, Metrocity AVM Kompleksi içerisinde, İstanbul'un en önemli ve prestijli Merkezi İş Alanı olarak gelişme göstermiş Büyükdere Caddesi üzerinde, Levent-Maslak aksında yer almaktadır. Çok yakın çevresinde Zincirlikuyu Mezarlığı, Kanyon AVM, İş Kuleler Plaza, Yapı Kredi Plaza ve Sabancı İş Merkezi bulunmaktadır.

Söz konusu mülke ilişkin Net Kurumsal Gayrimenkul Değerleme ve Danışmanlık A.Ş tarafından 2022 yılsonu piyasa değeri baz alınarak hazırlanan değerlendirme raporunda 19.000.000TL+KDV değer tespit edilmiştir.

25.08.2023 tarihinden itibaren aylık 75.000TL+ KDV bedel ile 3'er aylık nakit ödemelerle 1 yılına Takashi Usui'ye kiraya verilmiştir.

### **SAMSUN İLİ ÇARŞAMBA İLÇESİ KIRAZLIKÇAY MAH. YER ALAN OKUL BİNASI VE ARSASI**

Samsun İli, Çarşamba İlçesi, Kirazlıkçay Mah 1151 ada 1 parsel 2914,80m2 yüzölçümüne sahiptir. Taşınmazın yer aldığı parsel etrafı betonarme duvar üzeri demir parmaklık ile çevrili durumdadır, araç ve yaya girişi sürgülü demir kapıdan geçilerek sağlanmaktadır. Parsel üzerinde yapı dışında kalan alanlar karo taş ile kaplıdır. Parsel üzerinde yer alan yapı 5.11.2018 tarih onaylı mimari projesine göre; 2 bodrum kat + zemin kat + 3 normal kat olmak üzere toplam 6 kattan oluşmaktadır. Onaylı mimari projesine göre okul amaçlı olarak tasarlanmıştır. 2.bodrum kat: Bu katta; mutfak bölümleri, bulaşıkhanesi, pişirme bölümü, et hazırlık bölümü havuz, sahne, kulis, sığınak 1 sığınak 2 bay ve bayan soyunma odaları, hol, 3 adet depo ve otopark alanları bulunmaktadır. Toplam 1.744 m<sup>2</sup> brüt alana sahiptir. \*1.bodrum kat: Bu Katta; fuaye alanı, müzik dersliği, resim dersliği, satranç dersliği, matematik dersliği, 3D dersliği, robotik-kodlama dersliği, fizik-kimya laboratuvarı, erkek-kız tuvaletler, baybayan mescit, kat holü ve depo bölümleri yer almaktadır. Toplam 1.130 m<sup>2</sup> brüt alana sahiptir. Zemin kat: Bu katta 4 adet bina girişi yer almaktadır. Ayrıca ilköğretim-ortaöğretim-anaokulu-ana giriş, ilk ve ortaokul müdür odası, halkla ilişkiler, muhasebe, revize, toplantı odası, çay ocağı, okul öncesi 1, 2, 3, 4 ve 5 derslikleri, oyun alanı, 2 adet erkek-kız tuvalet yer almaktadır. Toplam 1.050 m<sup>2</sup> brüt alana sahiptir.

1.kat: Bu katta; ilkokul 1, 2, 3, 4 ve 5 derslikleri, ilkokul kat holü, 2 adet kız ve erkek tuvaleti, ilkokul müdür yardımcı odası, öğretmenler odası, rehberlik odası, İngilizce zümre odası, ilkokul 6, 7, 8, 9, 10, 11 ve 12 derslikleri ve ilkokul arşivi bulunmaktadır. Toplam 1.087 m<sup>2</sup> brüt alana sahiptir. 2. Kat: 1.087 m<sup>2</sup> brüt alanlı (ortaokul 1, 2, 3, 4 ve 5 derslikleri, ortaokul kat holü, kız ve erkek tuvaletler, ortaokul müdür yardımcı odası, öğretmenler odası, rehberlik odası, İngilizce zümre odası, ortaokul 6, 7, 8, 9, 10, 11 ve 12 derslikleri ve ortaokul arşivi), 3. Kat: 1.087 m<sup>2</sup> brüt alanlı (lise 1, 2, 3, 4 ve 5 derslikleri, lise kat holü, kız ve erkek tuvaletler, lise müdür yardımcı odası, öğretmenler odası, rehberlik odası, zümre odası, lise 1, 2, 3, 4, 5, 6 ve 7 derslikleri ve lise arşivi bulunmaktadır. Yapı toplamda yaklaşık 7.185 m<sup>2</sup> brüt alana sahiptir.

Söz konusu mülke ilişkin değerlendirme raporu, Net Kurumsal Gayrimenkul Değerleme ve Danışmanlık A.Ş. tarafından 29.12.2022 tarihinde hazırlanmıştır. Değerleme raporu ile bulunan toplam değeri 54.805.000 TL+KDV olup değer ,maliyet yöntemi kullanılarak tespit edilmiştir.6 Katlı Okul ve Arsasının Çarşamba Vefa Eğitim Kurumları Sanayii ve Ticaret A.Ş.'ye kira verilmiş olup ,kira bedeli kira yılı içerisinde her türlü Eğitim-Öğretim faaliyetleri üzerinden elde edilecek toplam cironun %20'si olarak belirlenmiştir.

### **ANKARA YENİ MAHALLE KARGİR APARTMAN**

Ankara İli, Yeni Mahalle İlçesi, Orman Çiftliği Mahallesi, 6024 ada 17 parsel bulunan Kargir Apartmandan oluşmaktadır. Net Kurumsal Gayrimenkul Değerleme ve Danışmanlık A.Ş. tarafından 29.12.2022 tarihli hazırlanan değerlendirme raporunda 8.650.000TL+KDV bedel takdir edilmiştir. Takdir edilen bedel, Pazar yaklaşımı kullanılarak bulunmuştur. Gayrimenkul ,İbrahim Işık'a aylık 17.280-TL+ KDV bedelle kiraya verilmiştir.

### **TARSUS ŞEHİRLERARASI TERMİNALİ 4 ADET DUBLEKS BİLET SATIŞ BÜROSU**

Mersin ili Tarsus İlçesi Fevzi Çakmak Mah.4811 Ada 4 parsel üzerinde bulunan Tarsus Şehirlerarası Terminal İşletmesi'nde konumlu zemin kat 11 ,12 ,15,16 nolu bağımsız numaralı dubleks bilet satış bürolarının 29.12.2022 tarihli değerlendirme raporuna göre bulunan piyasa değeri 1.900.000TL+KDV 'dir. Bulunan piyasa değeri Pazar yaklaşımı kullanılarak tespit edilmiştir. 4 adet satış bürosu ,27.05.2023 tarihinden geçerli olacak şekilde Metro Turizm Seyehat Organizasyon şirketine aylık 8.014-TL+KDV bedelle kiraya verilmiştir.

### **GÜRCİSTAN/BATUM METROCİTY 2 , 3 VE 4.KATLAR**

Şirketimiz iştiraki olan Joy Hotel Batumi JSC'nin portföyünde, Batum Metrocity'de toplamda 108 adet rezidans dairesi bulunmaktadır. Gürcistan'a bağlı Acara (Adjara) Özerk Cumhuriyeti'nin başkenti olan Batum sınırları içinde Lech ve Maria Kaczynski Sokak No:1A Metro City Batum projesi A1 Blok A ve B girişleri, A2 blok C ve D girişleri kapsamında yer almaktadır. Batum Havaalanı'nın 4km. kuzey-batı, şehir merkezinin ise 4km. güney-batı kanadında yer almaktadır.

31.12.2022 tarihi itibarıyla 29.12.2022 tarihli değerlendirme raporunda bulunan değeri 156.000.000-TL+KDV (22.590.000 GEL) olup tespit edilen değer Pazar yaklaşımı kullanılarak bulunmuştur.

### **15-İŞLETMENİN GELİŞİMİ HAKKINDA YAPILAN ÖNGÖRÜLER**

Şirketimiz gayrimenkul araştırmalarına devam etmekte olup kârlı gayrimenkul fırsatlara yatırım yapmayı hedeflemektedir. Şirket, Gürcistan'da kurulmuş olan 100 GEL (Gürcistan Lirası) sermayeli Metro Avrasya Gürcistan Gayrimenkul Yatırım Şirketi'ni, 06 Ocak 2017 tarihinde satın almış olup %100 oranında iştirak etmiştir. Metro Avrasya Gürcistan Gayrimenkul Yatırım Şirketinin faaliyet konusu gayrimenkul yatırımlardır. Şirketimiz 03.03.2020 tarihli yönetim kurulu kararı ile 11.063.710 GEL sermayeli JSC Joy Hotel Batumi Gayrimenkul Yatırım Ortaklığı Şirketinin tüm paylarını 21.919.835 TL (3.851.000 USD) bedelle satın almıştır. Şirketin faaliyet konusu gayrimenkul yatırımlardır. Şirketimizin hisselerinin tamamına sahip olduğu Gürcistan'da kurulu Metro Avrasya Gürcistan Gayrimenkul Yatırım J.S.C ile hisselerinin tamamı Şirketimize ait olan ve Gürcistan'da kurulu Joy Hotel Batumi Gayrimenkul Yatırım Ortaklığı J.S.C'nin, Metro Avrasya Gürcistan Gayrimenkul Yatırım JSC unvanı altında birleşmesine karar verilmiştir. Şirket unvanı Joy Hotel Batumi Gayrimenkul Yatırım Ortaklığı JSC olarak değiştirilmiştir. Şirketimiz ve bağlı ortaklığımız, kârlı olabilecek her türlü yatırım fırsatlarını analiz ederek araştırmaya devam etmektedir.

Edirne ili Kirişane Mahallesi Soğukkuyu Mevkii 16. parsel üzerinde geliştirilen ve Edirne'de yapılan ilk büyük proje niteliğinde olan "Metro Hotel Apartments" projesi, şirket kârlılığını olumlu yönde etkileyecektir. Otel-Rezidans ve Ticari Dükkanların bir arada bulunduğu konsept projemiz, geniş bir kesime hitap etmektedir. Edirne'nin sınıra olan yakınlığı, turist sayısının yoğunluğu ,Trakya Üniversitesi'nde okuyan genç öğrenci nüfusun fazlalığı ve her kültürden insanı birleştirmesi "Metro Hotel Apartments" projesinin küresel çapta markalaşmasını sağlayacaktır. Gerçekleştirilen çalışmalar neticesinde Edirne Belediyesi'nden inşaat izni alınmıştır.

Piyasa koşulları dengeli hale gelene kadar 24.02.2021 tarih 1062 yevmiye numaralı Düzenleme Şeklinde Taşınmaz Satış Vaadi ve Arsa Payı Karşılığı İnşaat Sözleşmesi'nin "İnşaatın Süresi"başlıklı maddesi gereği projeye ara verilmesi karar verilmiştir.

Küresel çapta şirketimiz ve yatırımcılar için kârlı olabilecek her türlü yatırım fırsatları değerlendirilmektedir.

### **16-YAPILAN ARASTIRMA VE GELİŞTİRME FAALİYETLERİ**

Şirket araştırma faaliyetleri, gayrimenkul ve gayrimenkule dayalı proje fırsatlarını araştırma kapsamında sürdürülmektedir.

### **17-DÖNEM İÇİNDE YAPILAN ANA SÖZLEŞME DEĞİŞİKLİK VE NEDENLERİ**

Dönem içinde ana sözleşmede değişiklik yapılmamıştır.

### **18-VARSA, ÇIKARILMIŞ BULUNAN SERMAYE PİYASASI ARAÇLARININ NİTELİĞİ VE TUTARI**

Yoktur

### **19-İŞLETMENİN FAALİYET GÖSTERDİĞİ SEKTÖR VE BU SEKTÖR İÇERİSİNDEKİ YERİ HAKKINDA BİLGİ**

Şirketimiz Gayrimenkul Yatırım Ortaklığı sektöründe faaliyet göstermektedir. Şirket portföyünde diğer gayrimenkullerinin haricinde Samsun ilinde yer alan üç adet otogarı bulunmaktadır. Türkiye'de faaliyet gösteren Gayrimenkul Yatırım Ortaklığı Şirketleri içerisinde portföyünde şehirlerarası otobüs terminalleri bulunan tek gayrimenkul yatırım ortaklığı olma özelliğine sahiptir.

### **20-YATIRIMLARDAKİ GELİŞMELER, TEŞVİKLERDEN YARARLANMA DURUMU, YARARLANILMISSA NE ÖLÇÜDE GERÇEKLEŞTİRİLDİĞİ**

Şirketimizin yaptığı yatırımlarda herhangi bir teşvikten yararlanılmamıştır.

## **21-ÖZEL DENETİME VE KAMU DENETİMİNE İLİŞKİN AÇIKLAMALAR**

Sermaye Piyasası Kurulu'nun finansal raporlamaya ve bağımsız denetime ilişkin düzenlemeleri çerçevesinde altı aylık ara dönem ve yıllık finansal tablolar bağımsız denetimden geçirilmektedir. Bunun dışında herhangi bir Kamu veya Özel denetim yapılmamıştır.

## **22-İŞLETMENİN ÜRETİM BİRİMLERİNİN NİTELİKLERİ, KAPASİTE KULLANIM ORANLARI VE BUNLARDAKİ GELİŞMELER GENEL KAPASİTE KULLANIM ORANI, FAALİYET KONUSU MAL VE HİZMET ÜRETİMİNDEKİ GELİŞMELER, MİKTAR, KALİTE, SÜRÜM VE FİYATLARIN GEÇMİŞ DÖNEM RAKAMLARIYLA KARŞILAŞTIRMALARINI İÇEREN AÇIKLAMALAR**

Şirketimiz portföyünde yer alan Metrocity A Blok 17.kat, Samsun Şehirlerarası Otobüs Terminali, Havza Şehirlerarası Otobüs Terminali, Çarşamba Şehirlerarası Otobüs Terminali, Antalya ili Alanya ilçesi Gökay Sitesi D blok 1 ve 3 nolu daireler ile R blokta bulunan 3 numaralı daireler, Samsun Çarşamba Okul Binası , Ankara ilinde bulunan kargir apartman dairesi, İstanbul Arnavutköy'de bulunan 944 ve 261 nolu parseller , Metrocity C blokta bulunan 316 numaralı bağımsız bölüm ve Tarsus Şehirlerarası Terminal İşletmelerinde bulunan 4 adet bilet satış bürosu aktif olarak kiraya verilmiştir.

### **22.1- Faaliyet konusu mal ve hizmetlerin fiyatları, satış hasılatları, satış koşulları ve bunlarda yıl içinde görülen gelişmeler, randıman ve verimlilik katsayılarındaki gelişmeler, geçmiş yıllara göre bunlardaki önemli değişikliklerin nedenleri**

| <b>9 Aylık kira bedelleri</b>                                    | <b>01 Ocak - Eylül 2023</b> |
|--|-----------------------------|
| Samsun Şehirlerarası Otobüs Terminali                            | 4.600.000                   |
| Havza Şehirlerarası Otobüs Terminali                             | 1.490.000                   |
| Çarşamba Şehirlerarası Otobüs Terminali                          | 787.000                     |
| Metrocity A Blok Kat 17 (240 m2 kısmı)                           | 467.780                     |
| Metrocity A Blok Kat 17 (95 m2 kısmı)                            | 233.890                     |
| Metrocity A Blok Kat 17 (95 m2 kısmı)                            | 169.190                     |
| Metrocity A Blok Kat 17 (95 m2 kısmı)                            | 208.883                     |
| Samsun Şehirlerarası Otobüs Terminali 2 adet akaryakıt istasyonu | 552.600                     |
| Metrocity C Blok   | 262.500                     |
| Alanya D-3 Blok  | 36.600                      |
| Alanya R-3 Blok  | 34.446                      |
| Alanya D-1 Blok  | 58.500                      |
| Gürcistan Joy Hotel  | 7.508.671                   |
| Arnavutköy 261-944 Parseller                                     | 1.172.506                   |
| Ankara Yeni Mahalle kargir bina                                  | 183.492                     |
| Tarsus -11-12-15-16 Nolu Yazıhaneler                             | 62.721                      |
| <b>Toplam</b>  | <b>17.828.779</b>           |

## **23-DİĞER HUSUSLAR**

Dönem içerisinde şirket faaliyetlerini önemli derecede etkileyecek mevzuat değişikliği olmamıştır.

Metro Portföy Yönetim A.Ş.'den Şirket portföyünün para ve sermaye piyasası araçlarından oluşan kısmının Şirket aktif toplamının %10'unu aşması sebebiyle Portföy yönetim hizmeti alınmakta olup, bu hizmetin alımından doğabilecek çıkar çatışması ve bunları önleyecek tedbirlere portföy yönetim sözleşmesinde yer verilmektedir.

Şirketin aleyhine açılan faaliyetlerini önemli derecede etkileyebilecek dava bulunmamaktadır.

Grup'un 30 Eylül 2023 ve 31 Aralık 2022 tarihleri itibarıyla verilen teminat/rehin/ipotek (TRİ)'i bulunmamaktadır.

## **24-İŞLETMENİN FİNANSAL YAPISINI İYİLEŞTİRMEK İÇİN ALINMASI DÜŞÜNÜLEN ÖNLEMLER**

Şirket özkaynaklarına dayalı olarak faaliyet göstermektedir. Şirket masraf ve gider yapısında minimum gider anlayışı ile çalışıldığı için mali yapıyı iyileştirmeye yönelik önlem almayı gerektirecek bir durum yoktur.

**AVRASYA GAYRİMENKUL YATIRIM ORTAKLIĞI ANONİM ŞİRKETİ**  
**30 EYLÜL 2023 TARİHİ İTİBARIYLA ÖZET KONSOLİDE FİNANSAL DURUM TABLOSU**  
(Tutarlar aksi belirtilmedikçe Türk Lirası 'TL' olarak ifade edilmiştir.)

|  | Dipnot | Sınırlı<br>Denetimden<br>Geçmemiş<br>30 Eylül 2023 | Bağımsız<br>Denetimden<br>Geçmiş<br>31 Aralık 2022 |
|--|--------|--|--|
| <b>VARLIKLAR</b>                                   |        |  |  |
| <b>Dönen Varlıklar</b>                             |        | <b>121.863.835</b>                                 | <b>77.943.117</b>                                  |
| Nakit ve Nakit Benzerleri                          | 5      | 11.397.579   | 2.220.044  |
| Finansal Yatırımlar                                | 6      | 52.910.077   | 35.648.964   |
| Ticari Alacaklar                                   |        | 17.307.237   | 5.205.083  |
| -İlişkili Taraflardan Ticari Alacaklar             | 4      | 14.743.404   | 5.086.126  |
| -İlişkili Olmayan Taraflardan Ticari Alacaklar     |        | 2.563.833  | 118.957  |
| Diğer Alacaklar                                    |        | 36.166.625   | 31.213.005   |
| -İlişkili Taraflardan Diğer Alacaklar              | 4      | 34.287.561   | 21.601.362   |
| -İlişkili Olmayan Taraflardan Diğer Alacaklar      | 7      | 1.879.064  | 9.611.643  |
| Stoklar  |        | 3.543.943  | 3.391.579  |
| Peşin Ödenmiş Giderler                             |        | 538.374  | 248.343  |
| -İlişkili Taraflara Peşin Ödenmiş Giderler         | 4      | --   | 279  |
| -İlişkili Olmayan Taraflara Peşin Ödenmiş Giderler |        | 538.374  | 248.064  |
| Cari dönem vergisiyle ilgili varlıklar             |        | --   | 16.099   |
| <b>Duran Varlıklar</b>                             |        | <b>654.323.238</b>                                 | <b>579.313.952</b>                                 |
| Diğer Alacaklar                                    |        | --   | 1.213  |
| Yatırım Amaçlı Gayrimenkuller                      | 8      | 649.220.969  | 574.043.711  |
| Maddi Duran Varlıklar                              | 9      | 4.062.222  | 4.228.409  |
| -Binalar   |        | 3.341.416  | 3.408.995  |
| -Demirbaşlar                                       |        | 720.806  | 819.414  |
| Peşin Ödenmiş Giderler                             |        | 1.040.047  | 1.040.619  |
| -İlişkili Taraflara Peşin Ödenmiş Giderler         | 4      | 40.000   | 40.000   |
| -İlişkili Olmayan Taraflara Peşin Ödenmiş Giderler |        | 1.000.047  | 1.000.619  |
| <b>TOPLAM VARLIKLAR</b>                            |        | <b>776.187.073</b>                                 | <b>657.257.069</b>                                 |

**AVRASYA GAYRİMENKUL YATIRIM ORTAKLIĞI ANONİM ŞİRKETİ**  
**30 EYLÜL 2023 TARİHİ İTİBARIYLA ÖZET KONSOLİDE FİNANSAL DURUM TABLOSU**  
(Tutarlar aksi belirtilmedikçe Türk Lirası 'TL' olarak ifade edilmiştir.)

|                                  | Dipnot | Sınırlı<br>Denetimden<br>Geçmemiş<br>30 Eylül 2023 | Bağımsız<br>Denetimden<br>Geçmiş<br>31 Aralık<br>2022 |
|----------------------------------|--------|--|---|
| <b>KAYNAKLAR</b>                 |        |  |   |
| <b>Kısa Vadeli Yükümlülükler</b> |        | <b>17.137.602</b>                                  | <b>15.704.486</b>                                     |
| Ticari Borçlar                   |        | 1.642.209  | 191.191   |



|  |    |                    |                    |
|--|----|--------------------|--------------------|
| -İlişkili Taraflara Ticari Borçlar   | 4  | --                 | 57.381             |
| -İlişkili Olmayan Taraflara Ticari Borçlar   |    | 1.642.209          | 133.810            |
| Çalışanlara Sağlanan Faydalar Kapsamında Borçlar   |    | 50.966             | 25.864             |
| Diğer Borçlar  |    | 283.758            | 269.019            |
| -İlişkili Olmayan Taraflara Diğer Borçlar  | 7  | 283.758            | 269.019            |
| Ertelenmiş Gelirler  |    | --                 | 68.750             |
| Kısa Vadeli Karşılıklar  |    | 15.160.669         | 15.149.662         |
| -Çalışanlara Sağlanan Faydalara İlişkin Kısa Vadeli Karşılıklar                                | 10 | 61.927             | 50.920             |
| -Diğer Kısa Vadeli Karşılıklar   | 10 | 15.098.742         | 15.098.742         |
| <b>Uzun Vadeli Yükümlülükler</b>   |    | <b>1.907.733</b>   | <b>444.297</b>     |
| Diğer Borçlar  |    | 1.253.578          | 176.500            |
| -İlişkili Olmayan Taraflara Diğer Borçlar  |    | 1.253.578          | 176.500            |
| Uzun Vadeli Karşılıklar  |    | 654.155            | 267.797            |
| -Çalışanlara Sağlanan Faydalara İlişkin Uzun Vadeli Karşılıklar                                |    | 654.155            | 267.797            |
| <b>ÖZKAYNAKLAR</b>   |    | <b>757.141.738</b> | <b>641.108.286</b> |
| Ödenmiş Sermaye  | 11 | 111.600.000        | 111.600.000        |
| Kar veya Zararda Yeniden Sınıflandırılacak Birikmiş Diğer Kapsamlı Gelirler veya (Giderler)    |    | 230.048.537        | 140.499.124        |
| -Yabancı Para Çevrim Farkları  |    | 230.048.537        | 140.499.124        |
| Kar veya Zararda Yeniden Sınıflandırılmayacak Birikmiş Diğer Kapsamlı Gelirler veya (Giderler) |    | (403.985)          | 152.402            |
| -Maddi Duran Varlık Yeniden Değerleme Artışları (Azalışları)                                   |    | 268.883            | 268.883            |
| -Kıdem Tazminatı Karşılığı Aktüeryal Kayıp/Kazanç Fonu   |    | (672.868)          | (116.481)          |
| Ortak Kontrole Tabi Teşebbüs veya İşletmeleri İçeren Birleşmelerin Etkisi                      |    | 676.686            | 676.686            |
| Kardan Ayrılan Kısıtlanmış Yedekler  | 11 | 3.084.775          | 3.084.775          |
| Geçmiş Yıl Karları /Zararları  |    | 385.095.299        | 166.480.690        |
| Net Dönem Karı   |    | 27.040.426         | 218.614.609        |
| <b>TOPLAM KAYNAKLAR</b>  |    | <b>776.187.073</b> | <b>657.257.069</b> |

**AVRASYA GAYRİMENKUL YATIRIM ORTAKLIĞI ANONİM ŞİRKETİ**  
**30 EYLÜL 2023 TARİHİNDE SONA EREN HESAP DÖNEMİNE AİT ÖZET**  
**KONSOLİDE KAR VEYA ZARAR TABLOSU VE DİĞER KAPSAMLI GELİR TABLOSU**  
*(Tutarlar aksi belirtilmedikçe Türk Lirası 'TL' olarak ifade edilmiştir.)*

|  | Dipnot | Sınırlı Denetimden Geçmemiş<br>1 Ocak–<br>30 Eylül 2023 | Sınırlı Denetimden Geçmemiş<br>1 Ocak–<br>30 Eylül 2022 | Sınırlı Denetimden Geçmemiş<br>1 Temmuz–<br>30 Eylül 2023 | Sınırlı Denetimden Geçmemiş<br>1 Temmuz–<br>30 Eylül 2022 |
|--|--------|---|---|---|---|
| <b>KAR VEYA ZARAR KISMI</b>            |        |   |   |   |   |
| Hasılat                                | 12     | 19.768.017  | 13.853.679  | 8.730.835   | 4.863.881   |
| Satışların Maliyeti (-)                | 12     | (287.013)   | (181.938)   | (5.576)   | --  |
| <b>Brüt Kar</b>                        |        | <b>19.481.004</b>                                       | <b>13.671.741</b>                                       | <b>8.725.259</b>  | <b>4.863.881</b>  |
| Genel Yönetim Giderleri (-)            |        | (5.032.733)   | (4.016.923)   | (2.086.840)   | (1.037.109)   |
| Esas Faaliyetlerden Diğer Gelirler     | 13     | 20.600.925  | 7.145.455   | 14.209.630  | 1.114.366   |
| Esas Faaliyetlerden Diğer Giderler (-) | 13     | (7.983.244)   | (6.122.804)   | (26.233)  | 4.460.476   |

|   |                    |                   |                   |                   |
|---|--------------------|-------------------|-------------------|-------------------|
| <b>Esas Faaliyet Karı</b>                                       | <b>27.065.952</b>  | <b>10.677.469</b> | <b>20.821.816</b> | <b>9.401.614</b>  |
| Yatırım Faaliyetlerinden Gelirler                               | --                 | 776.000           | --                | 776.000           |
| Yatırım Faaliyetlerinden Giderler (-)                           | --                 | --                | --                | --                |
| <b>Finansman Gelir / (Gideri) Öncesi Faaliyet Karı</b>          | <b>27.065.952</b>  | <b>11.453.469</b> | <b>20.821.816</b> | <b>10.177.614</b> |
| Finansman Giderleri (-)   | (25.526)           | (13.921)          | (16.721)          | (3.692)           |
| <b>Dönem Karı</b>   | <b>27.040.426</b>  | <b>11.439.548</b> | <b>20.805.095</b> | <b>10.173.922</b> |
| Dönem Kar / Zararının Dağılımı                                  |                    |                   |                   |                   |
| Kontrol Gücü Olmayan Paylar                                     | --                 | --                | --                | --                |
| Ana Ortaklık Payları  | 27.040.426         | 11.439.548        | 20.805.095        | 10.173.922        |
| Pay Başına Kazanç   | 15                 | 0,24230           | 0,1025            | 0,18640           |
|   |                    |                   |                   | 0,0912            |
| <b>DİĞER KAPSAMLI GELİR KISMI</b>                               |                    |                   |                   |                   |
| <b>Kar Veya Zararda Yeniden Sınıflandırılmayacaklar</b>         | <b>(556.387)</b>   | <b>(80.845)</b>   | <b>(156.228)</b>  | <b>(36.644)</b>   |
| Tanımlanmış Fayda Planları Yeniden Ölçüm Kazançları (Kayıpları) | (556.387)          | (80.845)          | (156.228)         | (36.644)          |
| <b>Kar Veya Zararda Yeniden Sınıflandırılacaklar</b>            | <b>89.549.413</b>  | <b>62.654.126</b> | <b>11.562.777</b> | <b>25.116.853</b> |
| Yabancı Para Çevrim Farkları                                    | 89.549.413         | 62.654.126        | 11.562.777        | 25.116.853        |
| <b>Diğer Kapsamlı Gelir/(Gider)</b>                             | <b>88.993.026</b>  | <b>62.573.281</b> | <b>11.406.549</b> | <b>25.080.209</b> |
| <b>Toplam Kapsamlı Gelir</b>                                    | <b>116.033.452</b> | <b>74.012.829</b> | <b>32.211.644</b> | <b>35.254.131</b> |
| <b>Toplam Kapsamlı Gelirin Dağılımı</b>                         |                    |                   |                   |                   |
| Kontrol Gücü Olmayan Paylar                                     | --                 | --                | --                | --                |
| Ana Ortaklık Payları  | 116.033.452        | 74.012.829        | 32.211.644        | 35.254.131        |

## **26-İLİSKİLİ TARAF İŞLEMLERİ**

Grup'un ilişkili Şirketlerle olan işlemlerini SPK'nın III-48.1 sayılı Gayrimenkul Yatırım Ortaklıklarına İlişkin Esaslar Tebliği'ne uygun olup işlemler aşağıdaki gibidir

### **26.1. Kısa Vadeli Alım Satım amaçlı Finansal Yatırımlar altında sınıflandırılan ilişkili taraflara ait borsada işlem gören paylar**

Grup'un 30 Eylül 2023 ve 31 Aralık 2022 tarihi itibarıyla ilişkili taraflara ait borsada işlem gören payları aşağıdaki şekildedir;

|  | <b>30 Eylül 2023</b> | <b>31 Aralık 2022</b> |
|--|----------------------|-----------------------|
| Metro Ticari ve Mali Yatırımlar Holding A.Ş. | 36.996.509           | 30.854.231            |
|  | <b>36.996.509</b>    | <b>30.854.231</b>     |

### **26.2. İlişkili Taraflardan Alacaklar / Borçlar**

Grup'un 30 Eylül 2023 ve 31 Aralık 2022 tarihleri itibarıyla ilişkili taraflardan ticari alacakları aşağıdaki gibidir:

|  | <b>30 Eylül 2023</b> | <b>31 Aralık 2022</b> |
|--|----------------------|-----------------------|
| <b>Ticari alacaklar</b>                |                      |                       |
| Metro Turizm Seyahat Org. ve Tic. A.Ş. | 9.617                | --                    |
| Anadolu Terminal Hizmetleri A.Ş.       | --                   | 704.831               |

|  |                   |                  |
|--|-------------------|------------------|
| Metro Atlas Georgia JSC                        | 99.320            | 8.528            |
| Mepet Metro Petrol Tesisleri San. ve Tic. A.Ş. | 87.120            | --               |
| Metro Euphoria Hotel                           | 3.652.258         | 830.297          |
| Metro Avrasya Investment JSC                   | 10.895.089        | 3.646.542        |
| Alacaklar reeskontu                            | --                | (104.072)        |
|  | <b>14.743.404</b> | <b>5.086.126</b> |

Grup'un 30 Eylül 2023 ve 31 Aralık 2022 tarihleri itibariyle ilişkili taraflara ticari borçları aşağıdaki gibidir:

|                             | 30 Eylül 2023 | 31 Aralık 2022 |
|-----------------------------|---------------|----------------|
| <b>Ticari borçlar</b>       |               |                |
| Metro Portföy Yönetimi A.Ş. | --            | 29.643         |
| Avrasya Software JSC        | --            | 28.840         |
| Borçlar reeskontu           | --            | (1.102)        |
|                             | --            | <b>57.381</b>  |

### 26.3. İlişkili Taraflardan Diğer Alacaklar / Borçlar

Grup'un 30 Eylül 2023 ve 31 Aralık 2022 tarihleri itibariyle ilişkili taraflardan diğer alacakları aşağıdaki gibidir:

|                                      | 30 Eylül 2023     | 31 Aralık 2022    |
|--------------------------------------|-------------------|-------------------|
| <b>Diğer alacaklar</b>               |                   |                   |
| Metro Avrasya Investment Georgia-JSC | 34.287.561        | 21.601.362        |
|                                      | <b>34.287.561</b> | <b>21.601.362</b> |

Grup'un ilave olarak Metro Turizm Otelcilik ve Petrol Ürünleri A.Ş.'a vermiş olduğu 279 TL kısa vadeli, 40.000 TL uzun vadeli avansı bulunmaktadır.

### 26.4. İlişkili Taraflara Satışlar

Grup'un 1 Ocak- 30 Eylül 2023 ve 30 Eylül 2022 dönemleri itibarıyla ilişkili taraflara satışları aşağıdaki gibidir:

|  | 1 Ocak – 30 Eylül 2023 |                  |                | 1 Ocak – 30 Eylül 2022 |                  |               |
|--|------------------------|------------------|----------------|------------------------|------------------|---------------|
|  | Kira                   | Adat             | Diğer          | Kira                   | Adat             | Diğer         |
| Metro Atlas Georgia JSC                              | --                     | --               | 109.015        | 2.345.389              | --               | 6.827         |
| Metro Yatırım Menkul Değerler A.Ş.                   | 467.780                | --               | --             | 285.008                | --               | --            |
| Metro Avrasya Investment Georgia JSC                 | --                     | 1.944.562        | --             | --                     | 978.775          | --            |
| Avrasya Petrol ve Turistik Tesisler Yatırımları A.Ş. | 71.046                 | --               | --             | 43.783                 | 60               | --            |
| Atlas Menkul Kıymetler Yatırım Ortaklığı A.Ş.        | 233.890                | --               | --             | 142.504                | --               | --            |
| Mepet Metro Petrol ve Tesisleri San.Tic.A.Ş.         | 552.600                | --               | --             | 540.000                | 19.621           | --            |
| Metro Yatırım Ortaklığı A.Ş.                         | 208.883                | --               | --             | 134.474                | --               | --            |
| Metro Portföy Yönetimi A.Ş.                          | 169.180                | --               | --             | 122.429                | --               | --            |
| Metro Europhia Hotel Batumi JSC                      | 7.508.701              | --               | 69.321         | 3.210.644              | --               | 6.020         |
| Anadolu Terminal Hizmetleri A.Ş.                     | 787.000                | 4.632            | --             | 697.000                | 283.247          | --            |
| Avrasya Terminal İşletmeleri A.Ş.                    | 4.600.000              | --               | --             | 4.500.000              | 313.579          | --            |
| Metro Turizm Seyahat Org. ve Tic. A.Ş.               | 62.721                 | --               | --             | --                     | 127              | --            |
|  | <b>14.661.801</b>      | <b>1.949.194</b> | <b>178.336</b> | <b>12.021.231</b>      | <b>1.595.409</b> | <b>12.847</b> |

## 26.5.İlişkili Taraflardan Alımlar

Grup'un 1 Ocak- 30 Eylül 2023 ve 30 Eylül 2022 dönemleri itibarıyla ilişkili taraflardan alımlar aşağıdaki gibidir:

|  | 1 Ocak – 30 Eylül 2023 |               |                | 1 Ocak – 30 Eylül 2022 |                |                  |
|--|------------------------|---------------|----------------|------------------------|----------------|------------------|
|  | Danışmanlık            | Hizmet        | Diğer          | Danışmanlık            | Hizmet         | Diğer            |
| Metro Yatırım Menkul Değerler A.Ş.           | 123.122                | 30.364        | 192.884        | 80.787                 | --             | 1.700.000        |
| AV. Ahmet PULATOĞLU                          | 153.475                | --            | --             | --                     | 50.598         | --               |
| Metro Portföy Yönetimi A.Ş.                  | --                     | --            | 226.137        | --                     | 134.690        | --               |
| Atlas Yazılım ve Bilişim Hizmetleri Tic.A.Ş. | --                     | 38.160        | --             | --                     | 31.004         | --               |
| Metro Atlas Georgia-JSC                      | --                     | --            | --             | --                     | 70.867         | --               |
| Metro Avrasya Investment Georgia-JSC         | --                     | --            | 112.857        | --                     | 102.637        | --               |
| Georgian Real Estate And Managment Ltd       | --                     | --            | 33.572         | --                     | --             | --               |
|  | <b>276.597</b>         | <b>68.524</b> | <b>565.450</b> | <b>80.787</b>          | <b>389.796</b> | <b>1.700.000</b> |

## 26.7.Üst düzey yöneticilere sağlanan menfaatler

Grup'un 1 Ocak- 30 Eylül 2023 dönemleri arasında üst yönetime sağlanan menfaat tutarı;

| Üst düzey yöneticilere sağlanan menfaatler | 01 Ocak –<br>30 Haziran 2023 | 01 Ocak –<br>30 Eylül 2022 |
|--|------------------------------|----------------------------|
| Ödenen ücret ve benzeri menfaatler         | 208.923                      | 204.819                    |

## 27-PORTFÖY SINIRLAMALARINA UYUM KONTROLÜ

| Bireysel olmayan (bireysel) finansal tablo ana hesap kalemleri  | İlgili<br>Düzenleme | 30 Eylül 2023 | 31 Aralık 2022 | Azami/<br>Asgari Oran |
|---|---------------------|---------------|----------------|-----------------------|
| 1 Üzerinde proje geliştirilecek mülkiyeti ortaklığa ait olmayan ipotekli arsaların ipotek bedelleri (K/D)                               | Md.22/(e)           | 0,00%         | 0,00%          | ≤%10                  |
| 2 Gayrimenkuller, Gayrimenkule Dayalı Projeler, Gayrimenkule Dayalı Haklar (B+A1)/D)  | Md.24/(a), (b)      | 80,04%        | 83,00%         | ≥%51                  |
| 3 Para ve Sermaye Piyasası Araçları ile İştirakler(A+C-A1)/D)   | Md.24/(b)           | 19,01%        | 14,54%         | ≤%49                  |
| 4 Yabancı Gayrimenkuller, Gayrimenkule Dayalı Projeler, Gayrimenkule Dayalı Haklar, İştirakler, Sermaye Piyasası Araçları (A3+B1+C1)/D) | Md.24/(d)           | 6,87%         | 7,13%          | ≤%49                  |
| 5 Atıl Tutulan Arsa/Araziler (B2/D)   | Md.24/(c)           | 0,00%         | 0,00%          | ≤%20                  |
| 6 İşletmeci Şirkete İştirak (C2/D)  | Md.28               | 0,00%         | 0,00%          | ≤%10                  |
| 7 Borçlanma Sınırı (E+F+G+H+J)/İ  | Md.31               | 0,00%         | 0,00%          | ≤%500                 |
| 8 Döviz cinsinden Vadeli/Vadesiz mevduat / Özel Cari-Katılma Hesabı ve TL cinsinden Vadeli Mevduat / Katılma Hesabı (A2-A1)/D)          | Md.24/(b)           | 0,00%         | 0,00%          | ≤%10                  |
| 9 Tek bir şirkette para ve sermaye piyasası araçları yatırımlarının toplamı (L/D)   | Md.22/(1)           |               |                |                       |
| - Metro Ticari ve Mali Yatırımlar Holding A.Ş.-İlişkili Taraf   |                     | 6,98%         | 6,04%          | ≤%10                  |
| - İlişki Olmayan Taraflardan Hisse Senetleri  |                     | 0,37%         | --             |                       |
| - TRSSKBKA2716 ısı kodlu sermaye benzeri tahvil   |                     | 0,51%         | 0,00%          | ≤%10                  |
| - Yatırım Fonu  |                     | 2,13%         | 0,40%          | ≤%10                  |