

Aralık 2019



## NET KURUMSAL GAYRİMENKUL DEĞERLEME VE DANIŞMANLIK A.Ş.

### Gayrimenkul Değerleme Raporu



NET KURUMSAL GAYRİMENKUL  
DEĞERLEME VE DANIŞMANLIK A.Ş.  
Meh. Şenel Ersan Coğuluoğlu Yılızlı Sk. No: 1/10 Çankaya  
Tel:0312 467 00 51 (pbx) Fax:0312 467 00 34 ANKARA  
Halk Vergi Dairesi 531 054 9389 www.netgd.com.tr  
Tic. Sic. No: 275636 Sermaye: 1.200.000.00TL

Net Özel 2019 - 1110

Aralık, 2019



<b>Talep Sahibi</b>	Halk Gayrimenkul Yatırım Ortaklığı A.Ş.
<b>Raporu Düzenleyen</b>	Net Kurumsal Gayrimenkul Değerleme ve Danışmanlık A.Ş.
<b>Rapor Tarihi</b>	25.12.2019
<b>Rapor Numarası</b>	Özel 2019-1110
<b>Raporun Konusu</b>	Gayrimenkul Piyasa ve Kira Değer Tespiti
<b>Değerleme Konusu ve Kapsamı</b>	Tapuda; İzmir İli, Konak İlçesi ve Akdeniz Mahallesi, 2802 Ada 15 nolu parselde bulunan "zemin ve 1. Kat 15 bb nolu işyeri ile 16 bb nolu trafo, 2. Kat 1 bb nolu mesken, 3. Kat 3 bb nolu mesken, 4. Kat 5 bb nolu meskenin " nitelikli piyasa değerinin Türk Lirası cinsinden tespiti.

➤ İş bu rapor, kırk sekiz (48) sayfadan oluşmaktadır ve ekleriyle bir bütündür.

➤ Bu Rapor, Sermaye Piyasası Kurulu'nun III-62.3 sayılı "Sermaye Piyasasında Faaliyette Bulunacak Gayrimenkul Değerleme Kuruluşları Hakkında Tebliğ" hükümleri ile bu tebliğ ekinde yer alan "Değerleme Raporlarında Bulunması Gereken Asgari Hususlar" çerçevesinde Tebliğin 1 inci maddesi ikinci fıkrası kapsamında hazırlanmıştır.

**NET KURUMSAL GAYRİMENKUL  
DEĞERLEME VE DANIŞMANLIK A.Ş.**  
Mh. Şahin Ersoy Cad. Çubuk Yıkıcı Sk. No: 1/10 Çankaya  
Tel: 0312 487 0081 (pbx) Fax: 0312 487 00 34 ANKARA  
Hesap: Vergi Dairesi 831 064 9089 www.netgd.com.tr  
Tic. Sic. No: 265688 Sermaye 1.200.000 TL

## İÇİNDEKİLER

YÖNETİCİ ÖZETİ .....	5
1. RAPOR BİLGİLERİ.....	6
1.1 Değerleme Tarihi, Rapor Tarihi ve Rapor Numarası .....	6
1.2 Değerlemenin Amacı .....	6
1.3 Rapor Kapsamı (SPK Mevzuatı Kapsamında Olup Olmadığı) .....	6
1.4 Dayanak Sözleşme Tarihi ve Numarası .....	6
1.5 Raporu Hazırlayanlar ve Sorumlu Değerleme Uzmanı.....	6
1.6 Değerleme Konusu Gayrimenkul İçin Şirketimiz Tarafından Daha Önceki Tarihlerde Yapılan Son Üç Değerlemeye İlişkin Bilgiler.....	6
2. DEĞERLEME ŞİRKETİ (KURULUŞ) VE TALEP SAHİBİNİ (MÜŞTERİ) TANITICI BİLGİLER.....	7
2.1 Değerlemeyi Yapan Şirket Bilgileri ve Adresi .....	7
2.2 Talep Sahibi (Müşteri) Bilgileri ve Adresi .....	7
2.3 Müşteri Taleplerinin Kapsamı ve Varsa Getirilen Sınırlamalar .....	7
2.4 İşin Kapsamı .....	7
3. GAYRİMENKULÜN YASAL DURUMUNA İLİŞKİN BİLGİLER .....	8
3.1 Gayrimenkulün Yeri, Konumu, Tanımı ve Çevre Teşekkülü Hakkında Bilgiler .....	8
3.2 Gayrimenkulün Tapu Kayıtları .....	10
3.3 Gayrimenkul İle İlgili Herhangi Bir Takyidat veya Devredilmesine İlişkin Herhangi Bir Sınırlama Olup Olmadığı Hakkında Bilgi .....	10
3.4 Değerlemesi yapılan gayrimenkul ile ilgili varsa son üç yıllık dönemde gerçekleşen alım satım işlemlerine ve gayrimenkulün hukuki durumunda meydana gelen değişikliklere (imar planında meydana gelen değişiklikler, kamulaştırma işlemleri vb.) ilişkin bilgi .....	11
3.5 Gayrimenkulün ve Bulunduğu Bölgenin İmar Durumuna İlişkin Bilgiler .....	11
3.6 Gayrimenkul İçin Alınmış Durdurma Kararı, Yıkım Kararı, Riskli Yapı Tespiti Vb Durumlara Dair Açıklamalar .....	11
3.7 Gayrimenkule İlişkin Olarak Yapılmış Sözleşmelere (Gayrimenkul Satış Vaadi, Kat Karşılığı İnşaat veya Hasılat Paylaşımı Sözleşmeleri Vb.) İlişkin Bilgiler.....	11
3.8 Gayrimenkuller ve Gayrimenkul Projeleri İçin Alınmış Yapı Ruhsatlarına, Tadilat Ruhsatlarına, Yapı Kullanım İzinlerine İlişkin Bilgileri İle İlgili Mevzuat Uyarınca Alınması Gerekli Tüm İzinlerin Alınıp Alınmadığına ve Yasal Gerekliliği Olan Belgelerin Tam ve Doğru Olarak Mevcut Olup Olmadığı Hakkında Bilgi .....	11
3.9 Değerlemesi Yapılan Projeler İle İlgili Olarak, 29/6/2001 Tarih ve 4708 Sayılı Yapı Denetimi Hakkında Kanun Uyarınca Denetim Yapan Yapı Denetim Kuruluşu (Ticaret Unvanı, Adresi vb.) ve Değerlemesi Yapılan Gayrimenkul İle İlgili Olarak Gerçekleştirdiği Denetimler Hakkında Bilgi .....	12
3.10 Eğer belirli bir projeye istinaden değerlendirme yapılıyorsa, projeye ilişkin detaylı bilgi ve planların ve söz konusu değerlerin tamamen mevcut projeye ilişkin olduğuna ve farklı bir projenin uygulanması durumunda bulunacak değerlerin farklı olabileceğine ilişkin açıklama .....	12
3.11 Varsa, Gayrimenkulün Enerji Verimlilik Sertifikası Hakkında Bilgi .....	12
4. GAYRİMENKULÜN FİZİKİ ÖZELLİKLERİ.....	12
4.1 Gayrimenkulün Bulunduğu Bölgenin Analizi ve Kullanılan Veriler.....	12
4.2 Mevcut Ekonomik Koşulların, Gayrimenkul Piyasasının Analizi, Mevcut Trendler ve Dayanak Veriler İle Bunların Gayrimenkulün Değerine Etkileri .....	14
4.3 Değerleme İşlemini Olumsuz Yönde Etkileyen ve Değerlendirmeye Etki Yapan Faktörler .....	17

4.4	Gayrimenkulün Fiziki, Yapısal, Teknik ve İnşaat Özellikleri.....	17
4.5	Varsa, Mevcut Yapıya veya İnşaatı Devam Eden Projeye İlgili Tespit Edilen Ruhsata aykırı Durumlara İlişki Bilgiler.....	17
4.6	Ruhsat Alınmış Yapılarda Yapılan Değişikliklerin 3194 Sayılı İmar Kanunu'nun 21.nci Maddesi Kapsamında Yeniden Ruhsat Alınmasını Gerekli Değişiklikler Olup Olmadığı Hakkında Bilgi.....	18
4.7	Gayrimenkulün Değerleme Tarihi İtbarıyla Hangi Amaçla Kullanıldığı, Gayrimenkul Arsa veya Arazi İse Üzerinde Herhangi Bir Yapı Bulunup Bulunmadığı ve Varsa, Bu Yapıların Hangi Amaçla Kullanıldığı Hakkında Bilgi.....	18
5.	KULLANILAN DEĞERLEME YÖNTEMLERİ.....	18
5.1	Pazar Yaklaşımı .....	20
5.2	Maliyet Yaklaşımı.....	22
5.3	Gelir Yaklaşımı .....	24
5.4	Diğer Tespit ve Analizler .....	25
6.	ANALİZ SONUÇLARININ DEĞERLENDİRİLMESİ.....	26
6.1	Farklı Değerleme Yöntemleri ile Analiz Sonuçlarının Uyumlaştırılması ve Bu Amaçla İzlenen Metotların ve Nedenlerinin Açıklanması .....	26
6.2	Asgari Husus ve Bilgilerden Raporda Yer Verilmeyenlerin Neden Yer Almadıklarının Gerekçeleri .....	26
6.3	Yasal Gereklere Yerine Getirilip Getirilmediği ve Mevzuat Uyarınca Alınması Gereken İzin ve Belgelerin Tam ve Eksiksiz Olarak Mevcut Olup Olmadığı Hakkında Görüş.....	26
6.4	Varsa, Gayrimenkul Üzerindeki Takyidat ve İpotekler İle İlgili Görüş .....	26
6.5	Değerleme Konusu Gayrimenkulün, Üzerinde İpotek veya Gayrimenkulün Değerini Doğrudan ve Önemli Ölçüde Etkileyecek Nitelikte Herhangi Bir Takyidat Bulunması Durumları Hariç, Devredilebilmesi Konusunda Bir Sınırlamaya Tabi Olup Olmadığı Hakkında Bilgi .....	27
6.6	Değerleme Konusu Arsa veya Arazi İse, Alımından İtibaren beş Yıl Geçmesine Rağmen Üzerinde Proje Geliştirilmesine Yönelik Herhangi Bir Tasarrufta Bulunup Bulunulmadığına Dair Bilgi.....	27
6.7	Değerleme Konusu Üst Hakkı veya Devre Mülk Hakkı İse, Üst Hakkı ve Devre Mülk Hakkının Devredilebilmesine İlişkin Olarak Bu Hakları Doğuran Sözleşmelerde Özel Kanun Hükümlerinden Kaynaklananlar Hariç Herhangi Bir Sınırlama Olup Olmadığı Hakkında Bilgi.....	27
6.8	Gayrimenkulün Tapudaki Niteliğinin, Fıllı Kullanım Şeklinin ve Portföye Dahil Edilme Niteliğinin Birbirine Uyumlu Olup Olmadığı Hakkında Görüş İle Portföye Alınmasında Herhangi Bir Sakınca Olup Olmadığı Hakkında Görüş .....	27
7.	SONUÇ.....	27
7.1	Sorumlu Değerleme Uzmanının Sonuç Cümlesi .....	27
7.2	Nihai Değer Takdiri .....	28
8.	UYGUNLUK BEYANI.....	29
9.	RAPOR EKLERİ.....	29

## YÖNETİCİ ÖZETİ

<u>Talep Sahibi</u>	Halk Gayrimenkul Yatırım Ortaklığı A.Ş.
<u>Rapor No ve Tarihi</u>	Net Özel 2019-1110 / 25.12.2019
<u>Değerleme Konusu ve Kapsamı</u>	Bu rapor, müşteri talebi üzerine belirtilen kayıta bulunan gayrimenkullerin değerlendirme tarihindeki piyasa koşulları ve ekonomik göstergeler doğrultusunda güncel piyasa ve kira değerinin tespitine yönelik olarak, SPK mevzuatı kapsamında kullanılmak üzere, ilgili tebliğde belirtilen esaslar çerçevesinde hazırlanmıştır.
<u>Taşınmazın Açık Adresi</u>	Akdeniz Mah. Atatürk Caddesi ve Cumhuriyet Bulvarı No: 44A ve 45 Konak / İzmir
<u>Tapu Kayıt Bilgisi</u>	İzmir İli, Konak İlçesi ve Akdeniz Mahallesi, 2802 Ada 15 nolu parselde "10 Katlı Kargir Bina İçerisinde bulunan 1-3-5 B.B. Nolu Meskenler, 15 B.B. Nolu İş Yeri ve 16 B.B. Nolu Trafo)" vasıflı taşınmaz.
<u>Fili Kullanımı (Mevcut Durumu)</u>	16 NOLU BB: TEDAŞ (TRAFO), 15 NOLU BB: HALKBANK İZMİR NAKİT OPERASYON MERKEZİ ve 1. KAT: HALKBANK EMEKLİLİK BİRİMİ, 1,3,5 NOLU BB: HALKBANK İZMİR 1. BÖLGE KOORDİNATÖRLÜĞÜ
<u>İmar Durumu</u>	Söz konusu taşınmazlar ile ilgili Konak Belediyesi İmar Müdürlüğünde yapılan araştırmada, Konak İlçesi ve Akdeniz Mahallesi, 2802 Ada 15 nolu parselin, 1/1000 ölçekli Mimar Kemalettin Uygulama İmar Planı kapsamında, Bitişik Nizam 8 Kat- Hmaks: 24,80 yapılaşma şartlarında ve zemin katta ticaret zorunlu eki ile "Ticaret Seçenekli Konut Alanı" imar lejantında kaldığı bilgisi alınmıştır. Ayrıca ana taşınmaz eski eser bitişliğinde ve karşısında kalması nedeni ile herhangi bir tadilat veya yapılaşma durumunda Kültür ve Tabiat Varlıkları Koruma Kurulu'ndan izin alınması gerektiği bilgisi edinilmiştir. Mevcut taşınmaza etkisi bulunmamaktadır.
<u>Kısıtlılık Halli (Yıkım vb olumsuz karar, zabıt, tutanak, dava veya tasarrufa engel durumlar)</u>	Konu taşınmazların herhangi bir kısıtlılık durumu bulunmamaktadır.
<u>Piyasa Değeri</u>	<b>18.250.000,00- TL</b> ( On Sekiz Milyon İki Yüz Elli Bin Türk Lirası)
<u>KDV Dahil Piyasa Değeri</u>	<b>21.535.000,00-TL</b> (Yirmi Bir Milyon Beş Yüz Otuz Beş Bin Türk Lirası)
<u>Acıklama</u>	Taşınmaz, yerinde görülmüş, kullanım durumları, yapı kalitesiyle birlikte her kat incelenmiştir. Değerleme sürecini olumsuz etkileyecek bir durum oluşmamıştır.
<u>Raporu Hazırlayanlar</u>	İskender Kırba – SPK Lisans No: 405349 Raci Gökcehan SONER – SPK Lisans No: 404622 (Denetmen)
<u>Sorumlu Değerleme Uzmanı</u>	Erdeniz BALIKÇIOĞLU – SPK Lisans No: 401418

## 1. RAPOR BİLGİLERİ

### 1.1 Değerleme Tarihi, Rapor Tarihi ve Rapor Numarası

Söz konusu işlemin değerlendirme çalışmaları 15.12.2019 itibarıyla başlanmış 20.12.2019 itibarıyla değerlendirme çalışmaları tamamlanmış olup, rapor tanzimi 25.12.2019 tarihinde Özel 2019-1110 rapor numarasıyla yapılarak tamamlanmıştır.

### 1.2 Değerlemenin Amacı

Bu rapor, Halk Gayrimenkul Yatırım Ortaklığı A.Ş.'nin talebi üzerine; Konak İlçesi ve Akdeniz Mahallesi, 2802 Ada 15 nolu parsel sayılı ana gayrimenkul niteliği "ON KATLI KARGIR BİNA" içerisindeki 1-3-5-15-16 b.b. numaralı taşınmazlara ait piyasa ve kira değerinin tespitine yönelik hazırlanan Gayrimenkul Değerleme Raporu'dur.

Değerlemenin amacı, taraflar arasında imzalanan sözleşmede de belirtildiği üzere, bilgileri verilen taşınmaz(lar)ın portföyde değerlendirilmek üzere piyasa değerlerinin tespitini içeren değerlendirme raporunun hazırlanmasıdır.

### 1.3 Rapor Kapsamı (SPK Mevzuatı Kapsamında Olup Olmadığı)

Bu Rapor, Sermaye Piyasası Kurulu'nun III-62.3 sayılı "Sermaye Piyasasında Faaliyette Bulunacak Gayrimenkul Değerleme Kuruluşları Hakkında Tebliğ" hükümleri ile bu tebliğ ekinde yer alan "Değerleme Raporlarında Bulunması Gereken Asgari Hususlar" çerçevesinde Tebliğin 1 inci maddesi ikinci fıkrası "*Sermaye piyasasında gayrimenkul değerlendirme faaliyeti; sermaye piyasası mevzuatına tabi ortak ortaklıklar, ihraççılar ve sermaye piyasası kurumlarının, sermaye piyasası mevzuatı kapsamındaki işlemlerine konu olan gayrimenkullerinin, gayrimenkul projelerinin veya gayrimenkullere bağlı hak ve faydaların belli bir tarihteki muhtemel değerinin Kurul düzenlemeleri ve Kurulca kabul edilen değerlendirme standartları çerçevesinde bağımsız ve tarafsız olarak takdir edilmesini ifade eder.*" kapsamında hazırlanmıştır.

### 1.4 Dayanak Sözleşme Tarih ve Numarası

Halk Gayrimenkul Yatırım Ortaklığı A.Ş. ile Net Kurumsal Gayrimenkul Değerleme ve Danışmanlık A.Ş. arasında 01.02.2019 tarihinde imzalanmıştır.

### 1.5 Raporu Hazırlayanlar ve Sorumlu Değerleme Uzmanı

İş bu rapor, Gayrimenkul Değerleme Uzmanı İskender KIRBA tarafından hazırlanmış, Gayrimenkul Değerleme Uzmanı Raci Gökcehan SONER tarafından kontrol edilmiş ve Sorumlu Değerleme Uzmanı Erdeniz BALIKÇIOĞLU tarafından onaylanmıştır.

### 1.6 Değerleme Konusu Gayrimenkul İçin Şirketimiz Tarafından Daha Önceki Tarihlerde Yapılan Son Üç Değerlemeye İlişkin Bilgiler

Değerleme konusu gayrimenkul için şirketimiz tarafından 2018 - 0284 Talep Numaralı Rapor ile İmar Barışına istinaden tespit amaçlı rapor hazırlanmıştır.

## 2. DEĞERLEME ŞİRKETİ (KURULUŞ) VE TALEP SAHİBİNİ (MÜŞTERİ) TANITICI BİLGİLER

### 2.1 Değerlemeyi Yapan Şirket Bilgileri ve Adresi

08.08.2008 tarihinde gayrimenkul değerlendirme ve danışmanlık hizmeti vermek üzere Ankara'da kurulan ve genel merkezi Şehit Ersan Cad. Çoban Yıldızı Sok. 1/10 Çankaya – ANKARA adresinde bulunan şirketimiz NET Kurumsal Gayrimenkul Değerleme ve Danışmanlık A.Ş. Sermaye Piyasası Kurulu'nun Seri: VIII, No:35 sayılı tebliği uyarınca Kasım 2009'da "Kurul Listesine" alınmıştır. Şirketimiz ayrıca, Bankacılık Düzenleme ve Denetleme Kurulu tarafından 11.08.2011 tarih ve 4345 sayılı kararı ile bankalara "gayrimenkul, gayrimenkul projesi ve gayrimenkule bağlı hak ve faydaların değerlendirilmesi" hizmeti verme yetkisi almıştır.

Sermaye : 1.200.000,-TL  
Ticaret Sicil : 256696  
Telefon : 0 312 467 00 61 Pbx  
E-Posta / Web : [info@netgd.com.tr](mailto:info@netgd.com.tr) [www.netgd.com.tr](http://www.netgd.com.tr)  
Adres : Şehit Ersan Caddesi Çoban Yıldızı Sokak 1/10 Çankaya - ANKARA

### 2.2 Talep Sahibi (Müşteri) Bilgileri ve Adresi

Şirket Unvanı : Halk Gayrimenkul Yatırım Ortaklığı A.Ş.  
Şirket Adresi : Tatlısu Mahallesi, Ertuğrul Gazi Sokak, No:1 Dudullu OSB, Ümraniye/İSTANBUL  
Şirket Amacı : Müşterilerine ve hissedarlarına sürekli katma değer yaratmak, GYO sektörünün gelişimine katkıda bulunmak ve küresel ölçekte saygın bir kurum haline gelmek.  
Sermayesi : 928.000.000,-TL  
Halka Açıklık : % 28  
Telefon : 0 216 600 10 00  
E-Posta : [info@halkgyo.com.tr](mailto:info@halkgyo.com.tr)

### 2.3 Müşteri Taleplerinin Kapsamı ve Varsa Getirilen Sınırlamalar

İş bu rapor, müşteri talebine istinaden İzmir İli, Konak İlçesi ve Akdeniz Mahallesi, 2802 Ada 15 nolu parsel üzerinde mevcut bina içerisindeki 1-3-5- 15 ve 16 bb nolu taşınmazların piyasa satış ve kira değerinin Türk Lirası cinsinden tespitine ilişkin hazırlanmıştır. Müşteri tarafından herhangi bir sınırlama getirilmemiştir.

### 2.4 İşin Kapsamı

İşin kapsamı, SPK mevzuatı kapsamında ve asgari unsurlar çerçevesi müşterinin değerlemesini talep ettiği tapu bilgilerine istinaden değerlendirme raporunun hazırlanarak müşteriye ıslak imzalı şekilde teslim edilmesidir.

NET KURUMSAL GAYRİMENKUL  
DEĞERLEME VE DANIŞMANLIK A.Ş.  
Mev. Şehit Ersan Cad. Çoban Yıldızı Sok. No:1/10 Çankaya  
Tel:0312 467 00 61 (pbx) Fax:0312 467 00 34 ANKARA  
Halk Yat. Dairesi 531 054 9289 [www.netgd.com.tr](http://www.netgd.com.tr)  
Tic. Sic. No:256696 Sermaye:1.200.000,00TL

### 3. GAYRİMENKULÜN YASAL DURUMUNA İLİŞKİN BİLGİLER

#### 3.1 Gayrimenkulün Yeri, Konumu, Tanımı ve Çevre Teşekkülü Hakkında Bilgiler

Değerleme konusu taşınmazlar, İzmir İli, Konak İlçesi, Akdeniz Mahallesi, 2802 Ada 15 nolu parselde üzerinde Halkbankası kullanımına ait 1-3-5-15 ve 16 bb nolu taşınmazlardır.

Ana gayrimenkul, şehrin ana arterlerinden olan Cumhuriyet Bulvarı ve Atatürk Caddesi arasında 616,5 m<sup>2</sup> yüzölçüme sahip arsa üzerine kurulmuştur. Taşınmaza ulaşım kolay olup, Cumhuriyet Bulvarı üzerinde güney yönünde Konak istikametinde ilerlenir. Gazi Bulvarı ile kesiştiği yerde İzmir İl Kültür ve Turizm Müdürlüğü Binası yanında 2802 ada 15 parsel üzerinde konumlu taşınmazlarında içerisinde bulunduğu ana binaya ulaşılır. Taşınmazların bulunduğu bölgeye ulaşım, deniz yolu, kara yolu ve raylı sistem ile mümkündür. Bölgeden tramvay ve metro hattı geçmektedir.

Ana gayrimenkul Konak meydanına yaklaşık 900 m mesafededir. Yakın çevresinde bilinen bazı noktalar şu şekildedir: Kıyı Emniyeti İl Müdürlüğü, Sosyal Güvenlik İl Müdürlüğü, Çalışma ve İş Kurumu İl Müdürlüğü, Konak Pier alışveriş merkezi, İzmir Büyükşehir Belediyesi, İzmir Hükümet Konağı gibi kamu ve özel kurumlar bulunmaktadır. Bölgede yapılaşma düşük seviyede olup, büyük çoğunluğu ticari yapılardan oluşmaktadır. Kısmi olarak konut bulunmaktadır. Genel ulaşım toplu taşıma araçları ve özel araçlarla sağlanabilmektedir.





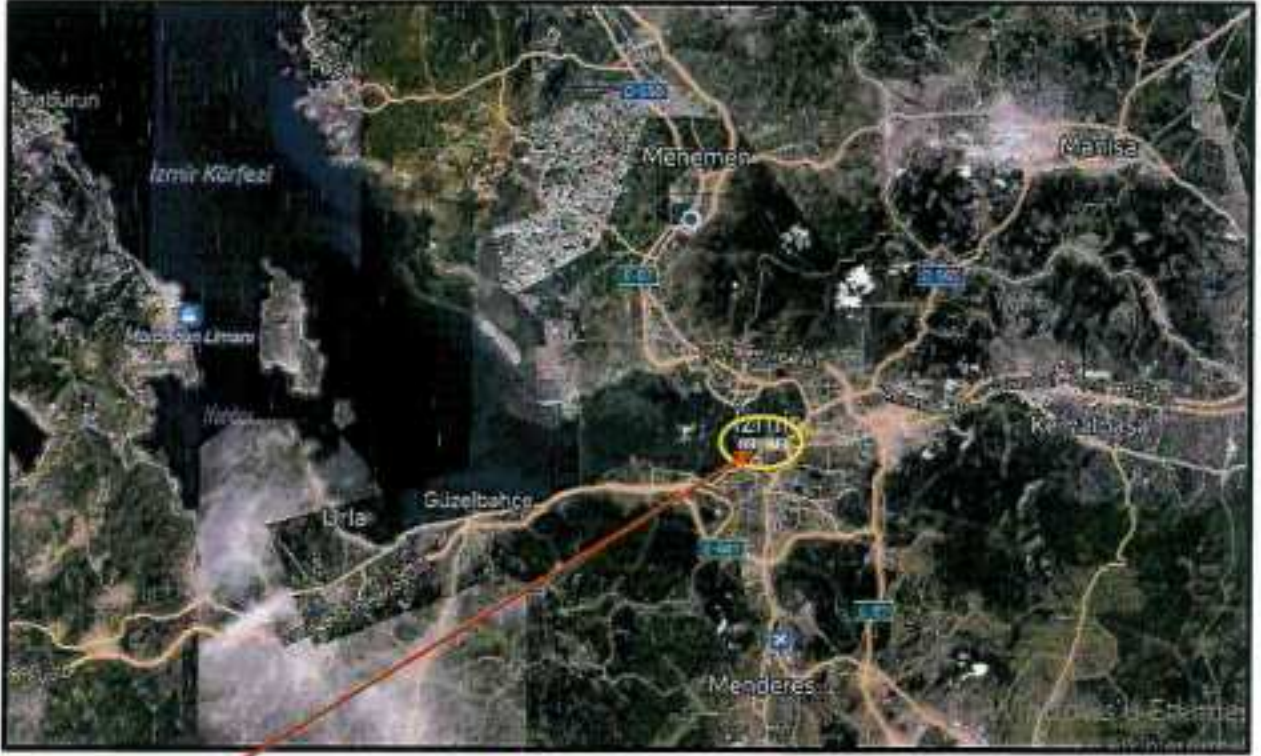

Konu Taşınmaz



**Koordinatlar**

**Enlem: 38.4239820 Boylam: 27.1314860**

NET KURUMSAL GAYRİMENKUL  
DEĞERLEME VE DANIŞMANLIK A.Ş.  
106. Sıra No'lu Çiğdem Yolu Sk. No:110 Çankaya  
Tel: 0312 467 71 61 (Gsm) Faks: 0312 457 00 34 ANKARA  
Halk Yatırım Ortaklığı A.Ş. (Halk Yatırım) www.halkgyo.com.tr  
Tic. Sic. No: 280306 / Şirket Sic. No: 1300 000 0071

### 3.2 Gayrimenkulün Tapu Kayıtları

İL – İLÇE	: İzmir - Konak
MAHALLE – KÖY - MEVKİİ	: Akdeniz Mahallesi
CİLT - SAYFA NO	: TABLO -1
ADA - PARSEL	: 2802 / 15
YÜZÖLÇÜM	: 616.50 m <sup>2</sup>
ANA TAŞINMAZ NİTELİĞİ	: ON KATLI KARGİR BİNA
B.B. NİTELİĞİ	: TABLO -1
BLOK-KAT-B.B. NO	: TABLO -1
TAŞINMAZ ID	: TABLO - 1
ARSA PAY/PAYDA	: TABLO 1
MALİK - HİSSE	: Halk Gayrimenkul Yatırım Ortaklığı Anonim Şirketi ( 1 / 1 ) ( Müşterek )
EDİNME SEBEBİ TARİH-YEVMIYE	: Konak TM Ticaret Şirketlerine Aynı Sermaye Konulması Yev: 14583 Tarih: 02/11/2010 ( müşterek )

### Tapu Bilgileri ( TABLO-1)

KAT	BB NO	NİTELİK	Zemin No	CİLT	SAYFA	ARSA PAY /PAYDA	UAVT
2	1	MESKEN	18182061	17	1594	60/1000	13668778906
3	3	MESKEN	18182126	17	1596	60/1000	1368178925
4	5	MESKEN	18182129	17	1598	60/1000	1367578943
ZEMİNVE1	15	İŞ YERİ	18234030	17	1608	297/1000	2881901983
ZEMİN	16	TRAFO	18201130	17	1609	3/1000	-

### 3.3 Gayrimenkul İle İlgili Herhangi Bir Takyidat veya Devredilmesine İlişkin Herhangi Bir Sınırlama

#### Olup Olmadığı Hakkında Bilgi

Tapu ve Kadastro Genel Müdürlüğü TKGM Portal üzerinden 25.10.2019 tarihinde alınan Tapu Kayıtlarına göre;

#### Bevan:

Y.PLANI : 11/08/1994 ( müşterek )

#### İrtifak:

İNTİFA HAKKI 49 YILLIĞINA TÜRKİYE ELEKTRİK DAĞITIM A.Ş.(TEDAŞ),ÇIPLAK MÜL. PAMUKBANK T.A.Ş YE AİTTİR. (SN:5273) TÜRKİYE ELEKTRİK DAĞITIM A.Ş.(TEDAŞ) VKN:8790013397

#### Şerh: :

Herhangi bir kayıt bulunmamaktadır.

#### Rehin: :

Herhangi bir kayıt bulunmamaktadır.

**3.4 Değerlemesi yapılan gayrimenkul ile ilgili varsa son üç yıllık dönemde gerçekleşen alım satım işlemlerine ve gayrimenkulün hukuki durumunda meydana gelen değişikliklere (imar planında meydana gelen değişiklikler, kamulaştırma işlemleri vb.) ilişkin bilgi**

Söz konusu parsel üzerindeki ana gayrimenkul için son 3 yılda herhangi bir alım-satım işlemi olmamıştır. Tapu kaydı mülkiyet bilgileri son olarak Konak TM Ticaret Şirketlerine Aynı Sermaye Konulması Yev: 14583 Tarih: 02/11/2010 tarih ve malik 'HALK GAYRİMENKUL YATIRIM ORTAKLIĞI ANONİM ŞİRKETİ' olarak tesis edilmiştir. Bu süreçte gayrimenkulün hukuki durumunda herhangi bir değişiklik meydana gelmemiştir.

**3.5 Gayrimenkulün ve Bulunduğu Bölgenin İmar Durumuna İlişkin Bilgiler**

Konak Belediyesi İmar ve Şehircilik Müdürlüğünde yapılan araştırma ve alınan pafta ve plan notlarına göre İzmir İli, Konak İlçesi ve Akdeniz Mahallesi, 2802 Ada 15 nolu parselin 1/1000 ölçekli uygulama imar planında "Ticaret Seçenekli Konut Bölgesi" (Zemin katta ticaret zorunlu) içinde kalmakta olup, (B-8) bitişik nizam, hmax:24,80 m ve 8 kat yapılaşma koşullarına sahiptir. Değerleme konusu parsel, tescilli eski eser bitişliği olduğundan, her türlü işlem için İzmir Kültür ve Tabiat Varlıklarını Koruma Bölge Kurulu'ndan (K.T.V.K.B.K) izin alınması gerekir. İmar durum paftası rapor ekinde sunulmuştur.

**3.6 Gayrimenkul İçin Alınmış Durdurma Kararı, Yıkım Kararı, Riskli Yapı Tespiti Vb Durumlara Dair Açıklamalar**

Söz konusu gayrimenkul için Konak Belediyesi imar servisinde yapılan evrak incelemeleri ve şifahi sorgulamalar neticesinde herhangi alınmış olumsuz bir karar vb. bulunmadığı görülmüştür.

**3.7 Gayrimenkule İlişkin Olarak Yapılmış Sözleşmelere (Gayrimenkul Satış Vaadi, Kat Karşılığı İnşaat veya Hasılat Paylaşımı Sözleşmeleri Vb.) İlişkin Bilgiler**

Söz konusu parsel üzerinde bulunan yapı için herhangi bir sözleşme bulunmamaktadır.

**3.8 Gayrimenkuller ve Gayrimenkul Projeleri İçin Alınmış Yapı Ruhsatlarına, Tadilat Ruhsatlarına, Yapı Kullanım İzinlerine İlişkin Bilgileri İle İlgili Mevzuat Uyarınca Alınması Gerekli Tüm İzinlerin Alınıp Alınmadığına ve Yasal Gerekliliği Olan Belgelerin Tam ve Doğru Olarak Mevcut Olup Olmadığı Hakkında Bilgi**

Rapora konu taşınmaz için mevzuat uyarınca alınması gereken izinlerin alındığı ve yasal gerekliliği olan belgelerin tam ve doğru olarak mevcut olduğu görülmüştür.

Yeni Yapı Ruhsatı : 08.08.1975 T - 807 N

Tadilat/İlave Ruhsat : 03.06.1977 T -27 N

Yenileme Ruhsatı: 12.08.1993 T -274 N

Tadilat/İlave Ruhsat : 05.08.1994 T -274-1993 N (Tüm Binada Tadilat Ruhsatı),

Tadilat/İlave Ruhsat : 24.12.1993 T -274-1993 N (1. kat dairenin iş yerine dönüştürülerek zemin kata bağlanması Tadilat Ruhsatı),

Yenileme Ruhsatı: 04.01.2005 T -274-1993 N (7. katta 11-12 nolu iş yerleri birleşimi için Ruhsat Yenileme)

Yapı Kullanma İzin Belgesi: 22.06.1998 T - 541 N(Zemin 16 nolu trafo), 22.11.1995 T - 2059 N( Zemin ve 1. kat 15 nolu iş yeri, 2. katta 1 nolu, 3. katta 3 nolu, 4. katta 5 nolu daire için)

Yapı Kayıt Belgesi : 22.12.2018 tarih 3220626 başvuru numarası, MKCJEBFU belge numaralı 1-3-5-15 nolu bağımsız bölümler için alınmış 2154 m2 alanlı belge

**3.9 Değerlemesi Yapılan Projeler İle İlgili Olarak, 29/6/2001 Tarih ve 4708 Sayılı Yapı Denetimi Hakkında Kanun Uyarınca Denetim Yapan Yapı Denetim Kuruluşu (Ticaret Unvanı, Adresi vb.) ve Değerlemesi Yapılan Gayrimenkul İle İlgili Olarak Gerçekleştirdiği Denetimler Hakkında Bilgi**  
Söz konusu parsel üzerindeki yapı, 13.01.2001 tarih 4708 sayılı Yapı Denetim Kanunu öncesi inşa edilmiş olması sebebiyle yapı denetim şirketi bulunmamaktadır.

**3.10 Eğer belirli bir projeye istinaden değerlendirme yapılıyorsa, projeye ilişkin detaylı bilgi ve planların ve söz konusu değerler tamamen mevcut projeye ilişkin olduğuna ve farklı bir projenin uygulanması durumunda bulunacak değerler farklı olabileceğine ilişkin açıklama**  
Söz konusu parsel üzerinde kat irtifakına konu 16 bağımsız bölümden oluşan bina bulunmaktadır. Değerleme, bina içerisinde yer alan 1-3-5-15 ve 16 nolu bağımsız bölümler için hazırlanan ve onaylanan mevcut projeye ve yasal evraklara dair yapılmıştır. Farklı bir proje değerlendirilmesi yapılmamıştır.

**3.11 Varsa, Gayrimenkulün Enerji Verimlilik Sertifikası Hakkında Bilgi**

Gayrimenkulün enerji verimliliği ile ilgili ana gayrimenkulde gerekli sistemlerin mevcut olduğu sözlü olarak beyan edilmiş ancak herhangi bir sertifika veya belgeye ulaşılamamıştır

#### **4. GAYRİMENKULÜN FİZİKİ ÖZELLİKLERİ**

##### **4.1 Gayrimenkulün Bulunduğu Bölgenin Analizi ve Kullanılan Veriler İZMİR**

Türkiye'nin üçüncü büyük şehri olan İzmir, çağdaş, gelişmiş, aynı zamanda işlek bir ticaret merkezidir. Ege Denizi kıyısında adeta bir inci gibi salınan İzmir 8.500 yıllık geçmişi ile de büyük tarihi ve kültürel zenginliği barındırmaktadır. İzmir; coğrafi konumu, kültürel ve tarihî zenginliği, metropol olması, Türkiye'nin en Avrupalı şehri olması, farklı bölgeler arasında geçiş noktası olması dolayısıyla ulaşımın kolaylığı (hem deniz hem kara hem de hava ulaşımının kullanım kolaylığı ve rahatlığı), turizme uygun iklim yapısı, kültürel faaliyetlere ve sanat etkinliklerine müsait sosyal-kültürel yapısı, 629 kilometrelik kıyı uzunluğu ve bunun 101 kilometrelik bölümünün tamamen doğal plajları içermekte olması ile de farklı turizm çeşitlerine uygundur.

İzmir aynı zamanda farklı kültürlerin, yaşam tarzlarının, inançların (Müslüman, Hıristiyan, Musevi, Ermeni, Rum vb.) binlerce yıldır bir arada barış içinde yaşadığı bir hoşgörü şehri ve kavimler kapısıdır. İzmir; Tepekule (Bayraklı), Symrna, Efes, Pergamon (Bergama), Teos (Sığacık), Lebedos (Ürkmez), Kyme (Aliağa), Allanoi (Yortanlı), Thyrea (Tire), Phokaia (Foça), Kolophon (Değirmendere), Erythrai (Çeşme), Klazomenai (Urla), Metropolis (Torbalı), Claros (Ahmetbeyli) ve Myrina (Aliağa) gibi tarihte hüküm sürmüş olan uygarlıkların yaşadığı topraklara ve hâlâ gün yüzüne çıkmamış pek çok uygarlık merkezinin miraslarına sahip binlerce yıllık yerleşim yeridir. İzmir tarihin her döneminde insan sağlığına hizmet etmiş dünyaca bilinen Agamemnon, Asklepion, Allanoi, Karakoç ve Çeşme-Şifne, İlica vb. şifa merkezleri ile günümüzde de özellikle İskandinav ülkelerinden ve dünyanın her yerinden gelen ziyaretçilerine sağlıklı yaşam alternatiflerini sunan ve potansiyeli çok yüksek olan sağlık ve termal turizm merkezidir.

##### **İklimi**

Akdeniz iklim kuşağında kalan İzmir'de yazlar sıcak ve kurak kışlar ılık ve yağışlı geçmektedir. Dağların denize dik uzanması ve ovaların İç Batı Anadolu eşiğine kadar sokulması denizsel etkilerin iç kesimler kadar yayılmasına olanak vermektedir. Ancak, il bütününde yükseklik, batı ve kıyıdan uzaklık gibi fiziksel coğrafya farklılıkları, yağış, sıcaklık ve güneş açısından önemli sayılabilecek iklim farklılıklarına da yol açmaktadır. Temmuz-ağustos ayları en sıcak ve ocak-şubat en soğuk aylardır. Kar yağışı yok denecek kadar azdır Sıcak yaz aylarında "imbat" ismi verilen rüzgâr serinlik getirir. Kara ve denizin gece-gündüz arasındaki ısınma ve soğuma farkından meydana gelen bu rüzgâr sadece İzmir'e aittir. Kavurucu yaz günlerinde İzmir'e tatlı bir serinlik getirir.

**Bitki Örtüsü:** Akdeniz iklim bölgesinde yetişen geniş, sert ve iğne yapraklı, sürekli yeşil kalan, kuraklığa dayanıklı ağaç ve çalılar, yaygın doğal bitki örtüsünü oluşturur. Bitki örtüsünde kızılçam, fıstık çamı, karaçam, selvi maki ve zeytin ağaçlarına bol rastlanır. Bağ ve meyve bahçeleri oldukça geniş yer kaplar. Kozak Dağı, Türkiye'nin en büyük çam fıstığı istihsal yerlerinden biridir.

**Coğrafya:** İzmir ili kuzeyde Madra Dağları ve Balıkesir il sınırı, güneyde Kuşadası Körfezi ve Aydın il sınırı, batıda Çeşme Yarımadası ve kendi adı ile anılan İzmir Körfezi, doğusunda da Manisa il sınırı ile çevrilmiş bir coğrafyaya sahiptir. İzmir ili içinde Ege bölgesinin önemli akarsularından olan Gediz'in aşağı çığı ile Küçük Menderes ve Bakırçay akış gösterir. Diğerleri sel karakterli küçük akarsulardır.

## KONAK

9 Temmuz 1984 tarihli Resmi Gazete'de yayımlanan 3030 Sayılı Büyükşehir Belediyeleri'nin yönetimi hakkında kanun hükmünde kararnamenin değiştirilerek kabulü hakkında kanun yürürlüğe girmesiyle Konak Belediyesi 1984 yılında Merkez İlçe belediyesi olarak kurulmuştur. 04.07.1987 tarihli Resmi Gazete 'de yayımlanan 3392 Sayılı 103 İlçe Kurulması Hakkında Kanun ile de Merkez İlçe Belediyesi Konak Belediyesi olarak değiştirilmiştir. Konak Belediyesi Meclis Üyesi sayısı, Başkan hariç 37' dir.

Konak Belediyesi'nin Yaklaşık Alanı: 2438 hektardır. İzmir İli, Konak İlçesi'nde toplam 113 mahalle bulunmaktadır. Toplam sokak adedi: 2.905, Cadde adedi: 90, Bulvar adedi: 19, Meydan adedi: 14'dür. Bağlı beldesi yoktur. "Konak", İzmir'de sadece bir semt ya da mahalle adı olmayıp özellikle son iki yüzyıldır şehrin merkezi olmuştur. Bu nedenle Konak Meydanı ve çevresine "İzmir'in Kalbi" diyebiliriz. Meydan ve çevresini oluşturan alanın en önemli yapısı hiç kuşkusuz İzmir Hükümet Konağı'dır. Konak, ayrıca Saat Kulesi, Belediye Sarayı, Vapur İskelesi, Yalı Camii, Ankara Palas, Anafartalar Caddesi girişi, Askeri Kiraathane, Milli Kütüphane ve özellikle Sarı Kışla başta olmak üzere günümüze kadar ulaşabilmiş ya da geçmişin anıları içinde kalmış birçok mekânı barındırmış bir semttir ve iş merkezi yoğunluğu hem de hemen tüm İzmir'den varılan/ulaşılan son nokta olma ile hemen tüm İzmir'e ulaşmak için yola çıkılan ilk nokta olma özelliğini uzun yıllar koruyarak İzmir'in merkezi olmayı başarmıştır. İzmir kadar büyük bir başka kentte hemen tüm yoğunluğun Konak gibi bir tek alana yığıldığı bir başka örnek bulmak çok zordur.

Konak, İzmir Büyükşehir sınırları içerisinde yer alan en eski metropol merkez ilçedir. Kuzeyinde İzmir Körfezi ve Bayraklı, doğusunda Bornova, güneyinde Karabağlar ve batısında Balçova ilçeleri bulunmaktadır. Konak, İzmirde sadece bir semt ya da ilçe adı olmayıp özellikle son iki yüzyıldır şehrin merkezi olmuştur. Bu nedenle Konak Meydanı ve çevresi "İzmirin Kalbi" olarak tanımlanır. Meydan ve çevresini oluşturan alanın en önemli yapısı hiç kuşkusuz İzmir Hükümet Konağıdır. Ayrıca Saat Kulesi, Belediye Sarayı, Hasan Tahsin Anıtı, Vapur İskelesi, Yalı Camii, Anafartalar Caddesi girişi, Milli Kütüphane başta olmak üzere birçok önemli yapıyı barındıran bir ilçedir.

## Konak Nüfusu - İzmir

356.563

Konak nüfusu 2018 yılına göre 356.563.

Bu nüfus, 174.066 erkek ve 182.497 kadından oluşmaktadır.

Yüzde olarak ise: %48,82 erkek, %51,18 kadındır.

#### 4.2 Mevcut Ekonomik Koşulların, Gayrimenkul Piyasasının Analizi, Mevcut Trendler ve Dayanak Veriler İle Bunların Gayrimenkulün Değerine Etkileri

##### Bazı Ekonomik Veriler ve İstatistikler

##### Δ Nüfus:



Türkiye'nin nüfusu, 2018'de bir önceki yıla göre 1 milyon 193 bin 357 kişi artarak 82 milyon 3 bin 882 kişi oldu. Buna göre, 2017 yılı itibarıyla 80 milyon 810 bin 525 kişi olan ülke nüfusu, 1 milyon 193 bin 357 kişilik artışla 2018 sonunda 82 milyon 3 bin 882 kişiye ulaştı. (TÜİK)

##### Δ TÜFE/Enflasyon Endeksleri:

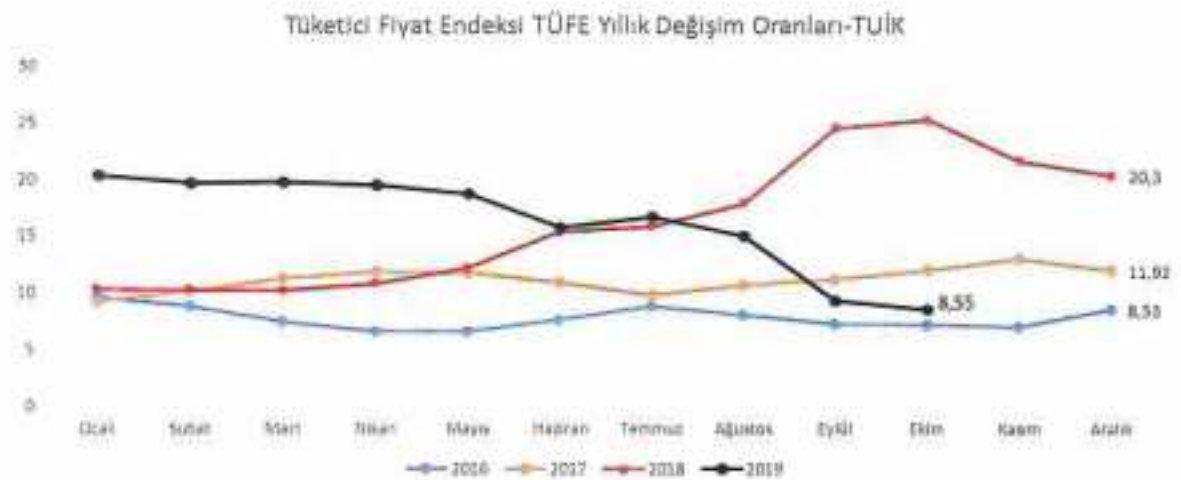

Türkiye İstatistik Kurumu tarafından açıklanan rakamlara göre enflasyon oranı Ekim ayında yüzde 2,00 arttı. Yıllık enflasyon ise yüzde 8,55 olarak gerçekleşti, 12 aylık ortalamalara göre ise 16,81 olarak gerçekleşti.

### Δ GSYİH/Büyüme Endeksleri:



TÜİK tarafından açıklanan verilerde zincirlenmiş hacim endeksine göre gayrisafi yurtiçi hasıla 2018 yılı üçüncü çeyreğinde bir önceki yılın aynı çeyreğine göre %1,6 artış gösterdi. 2Ç18 büyümesi %5,2'den %5,3'e revize edildi. Mevsim ve takvim etkilerinden arındırılmış GSYH bir önceki çeyreğe göre %1,1 daraldı.

Gayrisafi Yurt İçi Hasıla ikinci çeyrek ilk tahmini; zincirlenmiş hacim endeksi olarak (2009=100), 2019 yılının ikinci çeyreğinde bir önceki yılın aynı çeyreğine göre %1,5 azaldı.

Gayrisafi Yurt İçi Hasıla'yı oluşturan faaliyetler incelendiğinde; 2019 yılının ikinci çeyreğinde bir önceki yılın aynı çeyreğine göre zincirlenmiş hacim endeksi olarak; tarım sektörü toplam katma değeri %3,4 arttı, sanayi sektörü %2,7 ve inşaat sektörü %12,7 azaldı. Ticaret, ulaştırma, konaklama ve yiyecek hizmeti faaliyetlerinin toplamından oluşan hizmetler sektörünün katma değeri %0,3 azaldı.

Türkiye, 2018-2020 yılları Orta Vadeli Programı (OVP) hedeflerine göre, her üç yıl için de 5.5 % büyümeyi hedeflemektedir. OECD tahminlerine göre, Türkiye 2015-2025 döneminde 4.9 %'luk yıllık ortalama büyüme oranıyla OECD'ye üye ülkeler arasındaki en hızlı büyüyen ekonomilerden biri olacaktır. (TÜİK)

### Δ TR 10 Yıllık Devlet Tahvili Değişimi:

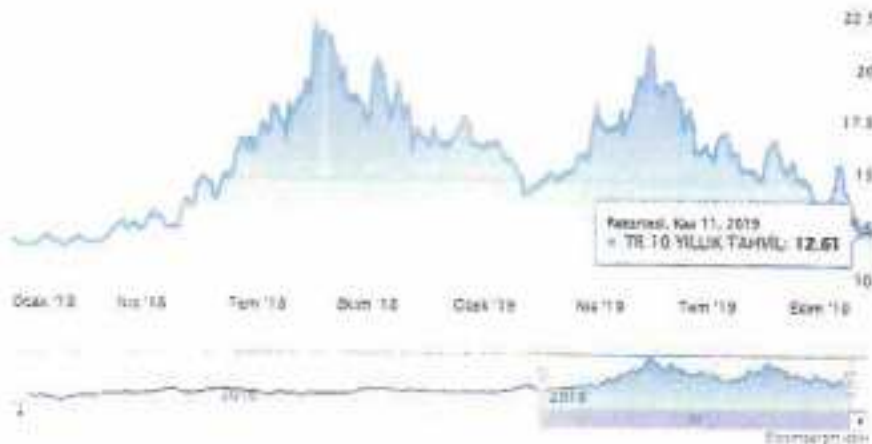

Yaklaşık son 10 yıllık dönemde TR 10 yıllık DİBS olan tahvil oranları 10% seviyelerinde gezinirken 2018 yılı 2.çeyreğiyle birlikte artışa geçerek 20%seviyelerine kadar ulaşmıştır. Kasım 2019 itibariyle %12,50 seviyelerindedir. (Grafik: Bloomberght.com)

## Δ Türkiye’de Gayrimenkul ve İnşaat Sektörü;

2017 itibarıyla inşaat sektörünün küresel ekonomideki payı yüzde 15 düzeyinde gerçekleşirken, Türkiye’de bu oran yüzde 9 düzeyinde. İnşaat sektörü, ülke ekonomisinin büyüme ivmesi, hükümet politikalarının ve yatırım potansiyellerinin etkisi ile yoğunluklu olarak gelişmekte olan ülkelerde canlılık gösteriyor. 2025 yılına gelindiğinde inşaat sektörünün toplam ekonomideki payının gelişmiş ülkelerde yüzde 10, gelişmekte olan ülkelerde ise yüzde 17 seviyesine erişeceği tahmin ediliyor.

Türkiye’de inşaat sektörü, konut ve altyapı projelerinin yoğunluğu nedeniyle hareketli bir dönemden geçti. Yarattığı katma değerle ülkenin en önemli ekonomik sektörlerinden olan inşaat; GSYH içindeki yüzde 9’luk paya ilave olarak dolaylı olarak etkilediği sektörler ile ekonomideki payını yüzde 30’a erdirtiyor. Genel olarak değerlendirdiğimizde; dünyada ve Türkiye’de inşaat sektörünün önümüzdeki yıllarda büyümeye devam edeceği öngörülmektedir.

Diğer pek çok ekonomide olduğu gibi, Türkiye’de de inşaat sektörü, genel ekonomi açısından bir öncü göstergesi olmanın yanında büyümenin itici gücünü oluşturma özelliğini de taşıyor. İnşaat sektöründeki ivmelenme ve yavaşlama genel ekonomiye göre daha önce gerçekleşiyor. Bununla birlikte, son dönemlerdeki yavaşlama haricinde sektörün yüksek büyüme temposuyla genel ekonomik büyümeye hem doğrudan hem de dolaylı olarak en önemli katkı yapan sektörlerden biri olduğu görülüyor. İnşaat sektörü, 2018 üçüncü çeyrekte ise 2017’nin aynı dönemine kıyasla yüzde 5,3 daralarak büyümeyi sınırlayan sektörlerden biri oldu. Türk inşaat sektörünün uzun dönemli eğilimlerine baktığımızda genel ekonomideki dalgalanmalara en duyarlı sektörlerden biri olduğu söylenebilir. İnşaat sektöründeki büyüme eğilimi bir bakıma GSYH’nin öncü göstergesi durumundadır. Geçtiğimiz 16 yıl boyunca, Türkiye’de inşaat sektörü ekonominin büyümesine paralel bir genişleme yaşamıştır. Dünya ölçeği ve ülkemizin potansiyeline bakıldığında ise inşaat sektörünün uygun konjonktürde daha fazla büyüme olanağı bulunmaktadır. Sektör istihdam üzerinde de oldukça önemli bir etkiye sahiptir. Hane halkı ile Devletin nihai tüketim harcamalarındaki artış, inşaat ve alt sektörleri üzerinde olumlu etki yaratan bir yapıya sahiptir.

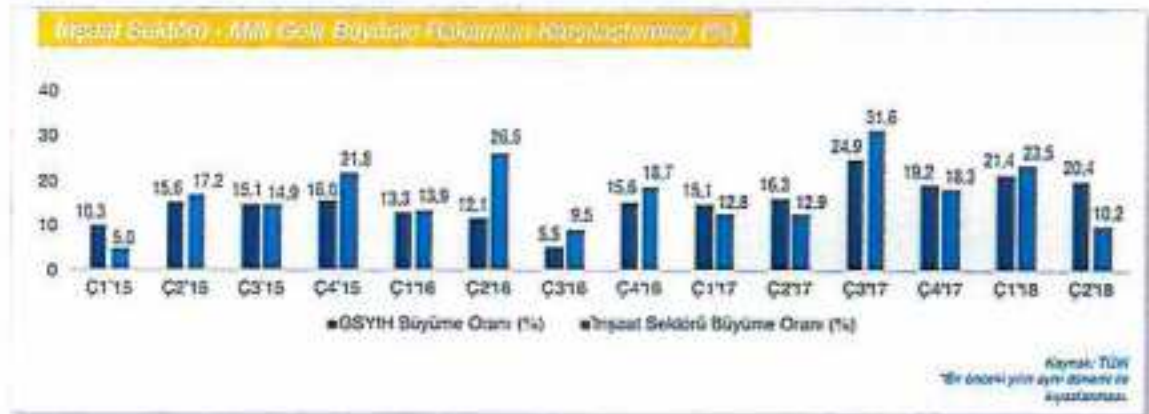

Ülkemiz genelinde son yıllarda artan gayrimenkul stoğu; gerekli piyasa düzeltmeleri, faiz oranındaki değişim ve enflasyondaki yaşanan pozitif düşüşle birlikte azalış eğilimine girmiştir. Artan inşaat maliyetleri sebebi ile yaşanan değer artışları da piyasanın ekonomi içerisinde uygun bir trend yakalaması ve stok azaltma ihtiyacına beklenen cevabı vererek değerlerde düşüş yaşanarak piyasada beklenen rakamlara gelmiştir. Bunun yanı sıra 2019 yılı yabancıya gayrimenkul satışında özellikle konut satışında patlama yaşanan bir yıl olmuştur.



#### **4.3 Değerleme İşlemini Olumsuz Yönde Etkileyen veya Sınırlayan Faktörler**

Değerleme tarihi itibarıyla süreç tamamlanana kadar geçen sürede, değerlendirme işlemini olumsuz etkileyen veya sınırlayan herhangi bir faktör olmamıştır.

#### **4.4 Gayrimenkulün Fiziki, Yapısal, Teknik ve İnşaat Özellikleri**

##### **Δ Ana Gayrimenkul Özellikleri;**

Değerleme konusu ana taşınmazlar, Konak İlçesi, Akdeniz Mahallesi sınırları içerisinde konumlu 616,50 m<sup>2</sup> alana sahip 2802 ada 15 parsel üzerinde konumlanmaktadır. Rapora konu taşınmazların bulunduğu bina bodrum kat + zemin kat + 8 normal katlı olup, B+Z+8 kat olarak toplam 10 kattan oluşmaktadır. Binanın bodrum katında; kapalı otopark alanı, zemin katta; iş yeri, 16 nolu trafo, zemin katta ve 1. katta 15 nolu iş yeri, diğer tüm katlarda mesken olmak üzere toplam 16 adet bağımsız bölüm bulunmaktadır. Binanın giriş kapısı alüminyum doğrama olup, giriş zemin kattan, Atatürk Caddesi ya da Cumhuriyet Bulvarı üzerinden sağlanmaktadır. Bina dış cephesi cam giydirme cephe olup, bina içi zeminleri ise mermer kaplamadır. Bina içinde asansör ve kapalı otopark bulunmaktadır.

**Zemin Kat 16. Bağımsız Bölüm:** Ana gayrimenkulün zemin katında, 16 bağımsız bölüm numaralı, projesine göre toplam brüt 12 m<sup>2</sup> alanlı "Trafo" vasıflı taşınmazdır. Taşınmazın alım satımına konu olmayacağı düşünüldükçe değerlendirilmede dikkate alınmamıştır.

**Zemin + 1. Kat 15. Bağımsız Bölüm:** Ana gayrimenkulün zemin ve 1. katında, 15 bağımsız bölüm numaralı, projesine göre zemin katta 444 m<sup>2</sup> + 1 katta 572 m<sup>2</sup> olmak üzere toplam brüt 1016 m<sup>2</sup> alanlı "İş Yeri" vasıflı taşınmazdır. Taşınmaz mahallinde galeri boşluğu kapatılarak büyütülmüş ve zemin katında; 444 m<sup>2</sup>, 1. katında 593 m<sup>2</sup> alanlı olmak üzere brüt 1037 m<sup>2</sup> alanlıdır.

**2. Kat 1. Bağımsız Bölüm:** Ana gayrimenkulün 2. normal katında, 1 bağımsız bölüm numaralı, projesine göre toplam brüt 366 m<sup>2</sup> alanlı "mesken" vasıflı taşınmazdır.

**3. Kat 3. Bağımsız Bölüm:** Ana gayrimenkulün 3. normal katında, 3 bağımsız bölüm numaralı, projesine göre toplam brüt 366 m<sup>2</sup> alanlı "mesken" vasıflı taşınmazdır.

**4. Kat 5. Bağımsız Bölüm:** Ana gayrimenkulün 4. normal katında, 5 bağımsız bölüm numaralı, projesine göre toplam brüt 366 m<sup>2</sup> alanlı "mesken" vasıflı taşınmazdır.

Bina genelinde iç ortak alanlar granit seramik, pvc ile kaplı, duvarlar alçı sıva üzeri saten boyalı, tavanlar alçıpan asma tavan ve 60\*60 taşıyıcı şekindedir. Ana girişi zemin kat seviyesinden Cumhuriyet Bulvarı ve Atatürk Caddesi üzerinden yapılmaktadır. Binanın üç cephesi kompozit panel kaplamadır. Bina genelinde 3 adet asansör bulunmaktadır. Binada 24 saat güvenlik, yangın alarmı, söndürme spring sistemi, kamera ve her türlü alt yapı mevcuttur. Ana gayrimenkul fiziki ve teknik açıdan genel olarak bakımlı, iyi kalitede malzeme ve işçilik kullanılmış, yıpranmamış bir haldedir. Değerleme konusu taşınmazların Halk Sigorta Ege Bölge Satış Direktörlüğü ile Halk Sigorta İzmir Satış Direktörlüğü, Halk Yatırım ve Halk Leasing, Halkbank 1.Bölge Koordinatörlüğü Operasyon Birimi, Ticari Kobi Pazarlama, Kobi Kredileri ve Tahsis, Bireysel Krediler Birimi tarafından kullanılmakta olduğu görülmüştür.

#### **4.5 Varsa, Mevcut Yapıyla veya İnşaatı Devam Eden Projeye İlgili Tespit Edilen Ruhsata aykırı Durumlara İlişki Bilgileri**

Rapora konu taşınmazların Konak Tapu Müdürlüğü Arşivinde yer alan dosyasında bulunan 04.01.2005 onay tarihli mimari projesi incelenmiş olup, taşınmazların kat ve konum olarak projeleri ile uyumlu olduğu, alan ve plan tertibi açısından kısmi uyumsuz olduğu tespit edilmiştir. Zemin ve 1. kat, 15 nolu bağımsız bölümde, zemin kat ile 1. kat arasındaki merdivenlerin iptal

edilip kapatıldığı ve 1. kata binanın kat holünden giriş verilerek 2 ayrı kat olarak kullanıldığı tespit edilmiştir. Ek olarak 1. katta galeri boşluğunun kapatılması ile 21 m<sup>2</sup> alanlı ek kullanım alanı oluşturulduğu tespit edilmiştir. Ruhsata aykırı yapılan büyümeler için yapı kayıt belgesi alınarak ilgili bölümler yasal hale getirilmiştir.

**4.6 Ruhsat Alınmış Yapılarda Yapılan Değişikliklerin 3194 Sayılı İmar Kanunu'nun 21.nci Maddesi Kapsamında Yeniden Ruhsat Alınmasını Gerektirir Değişiklikler Olup Olmadığı Hakkında Bilgi**

Değerleme konusu taşınmazların bulunduğu binada yeniden ruhsat almasını gerektirecek değişiklik bulunmamaktadır.

**4.7 Gayrimenkulün Değerleme Tarihi İtibarıyla Hangi Amaçla Kullanıldığı, Gayrimenkul Arsa veya Arazi İse Üzerinde Herhangi Bir Yapı Bulunup Bulunmadığı ve Varsa, Bu Yapıların Hangi Amaçla Kullanıldığı Hakkında Bilgi**

Değerleme konusu taşınmazların Halk Sigorta Ege Bölge Satış Direktörlüğü ile Halk Sigorta İzmir Satış Direktörlüğü, Halk Yatırım ve Halk Leasing, Halkbank 1.Bölge Koordinatörlüğü Operasyon Birimi, Ticari Kobi Pazarlama, Kobi Kredileri ve Tahsis, Bireysel Krediler Birimi tarafından kullanılmakta olduğu görülmüştür.

**5. KULLANILAN DEĞERLEME YÖNTEMLERİ**

**UDS Tanımlı Değer Esası – Pazar Değeri:**

➤Pazar değeri, bir varlık veya yükümlülüğün, uygun pazarlama faaliyetleri sonucunda, istekli bir satıcı ve istekli bir alıcı arasında, tarafların bilgilili ve basiretli bir şekilde ve zorlama altında kalmaksızın hareket ettikleri, muvazaasız bir işlem ile değerlendirme tarihi itibarıyla el değiştirmesinde kullanılması gerekli görülen tahmini tutardır. Pazar değerinin tanımı aşağıdaki kavramsal çerçeveye uygun olarak uygulanması gerekir:

(a) "Tahmini tutar" ifadesi muvazaasız bir pazar işleminde varlık için para cinsinden ifade edilen fiyat anlamına gelmektedir. Pazar değeri, değerlendirme tarihi itibarıyla, pazarda pazar değeri tanımına uygun olarak makul şartlarda elde edilebilecek en olası fiyattır. Bu fiyat, satıcı tarafından makul şartlarda elde edilebilecek en iyi ve alıcı tarafından 27 makul şartlarda elde edilebilecek en avantajlı fiyattır. Bu tahmin, özellikle de satışla ilişkili herhangi bir tarafça sağlanmış özel bedeller veya imtiyazlar, standart olmayan bir finansman, sat ve geri kirala sözleşmesi gibi özel şartlara veya koşullara dayanarak artırılmış veya azaltılmış bir tahmini fiyatı veya sadece belirli bir malike veya alıcıya yönelik herhangi bir değer unsurunu kapsamaz.

(b) "El değiştirmesinde kullanılacak" ifadesi, bir varlığın veya yükümlülüğün değerinin, önceden belirlenmiş bir tutar veya gerçek satış fiyatından ziyade tahmini bir değer olduğu duruma atıfta bulunur. Bu fiyat değerlendirme tarihi itibarıyla, pazar değeri tanımındaki tüm unsurları karşılayan bir işlemdeki fiyattır;

(c) "Değerleme tarihi itibarıyla" ifadesi değer belirlenmesini ve o zamana özgü olmasını gerektirir. Pazarlar ve pazar koşulları değişebileceğinden, tahmini değer başka bir zamanda doğru veya uygun olmayabilir. Değerleme tutarı, pazarın durumunu ve içinde bulunduğu koşulları başka bir tarihte değil sadece değerlendirme tarihi itibarıyla yansıtır;

(d) "İstekli bir alıcı arasında" ifadesi alım niyetiyle harekete geçmiş olan, ancak zorunlu kalmış olmayan bir alıcı anlamına gelmektedir. Bu alıcı her fiyattan satın almaya hevesli veya kararlı değildir. Bu alıcı, var olduğunun kanıtlanması veya tahmin edilmesi mümkün olmayan, sanal veya varsayımsal bir pazardan ziyade mevcut pazar gerçeklerine ve mevcut pazar beklentilerine uygun olarak satın alır. Var olduğu kabul edilen bir alıcı pazarın gerektirdiğinden daha yüksek bir fiyat ödemeyecektir. Varlığın mevcut sahibi ise pazarı oluşturanlar arasında yer almaktadır.

(e) "İstekli bir satıcı" ifadesi ise belirli fiyattan satmaya hevesli veya mecbur olmayan, ya da mevcut pazar tarafından makul görülmeyen bir fiyatta ısrar etmeyen bir satıcı anlamına gelmektedir. İstekli satıcı, fiyat her ne olursa olsun, varlığı uygun pazarlama faaliyetleri sonucunda açık pazarlarda, pazar şartlarında elde edilebilecek en iyi fiyattan satmak istemektedir. Varlığın asil sahibinin gerçekte içinde bulunduğu koşullar, yukarıda anılan şartlara dâhil değildir, çünkü istekli satıcı varsayımsal bir maliktir.

(f) "Muvazaasız bir işlem" ifadesi, fiyatın pazanın fiyat seviyesini yansıtmamasına veya yükseltmesine yol açabilecek, örneğin ana şirket ve bağlı şirket veya ev sahibi ve kiracı gibi taraflar değil, aralarında belirli ve özel bir ilişki bulunmayan taraflar arasında yapılan bir işlem anlamına gelmektedir. Pazar değeri işlemlerinin, her biri bağımsız olarak hareket eden ilişkisiz taraflar arasında yapıldığı varsayılır.

(g) "uygun pazarlama faaliyetleri sonucunda" ifadesi, varlığın pazara çıkartılarak en uygun şekilde pazarlanması halinde pazar değeri tanımına uygun olarak elde edilebilecek en iyi fiyattan satılmış olması anlamına gelmektedir. Satış yönteminin, satıcının erişime sahip olduğu pazarda en iyi fiyatı elde edeceği en uygun yöntem olduğu kabul edilir. Varlığın pazara çıkartılma süresi sabit bir süre olmayıp, varlığın türüne ve pazar koşullarına göre değişebilir. Burada tek kriter, varlığın yeterli sayıda pazar katılımcısının dikkatini çekmesi için yeterli süre tanınması gerekliliğidir. Pazara çıkartılma zamanı değerlendirme tarihinden önce gerçekleşmelidir,

(h) "Tarafların bilgili ve basiretli bir şekilde hareket etmeleri" ifadesi, istekli satıcının ve istekli alıcının değerlendirme tarihi itibarıyla pazanın durumu, varlığın yapısı, özellikleri, fiili ve potansiyel kullanımını hakkında makul ölçülerde bilgilenmiş olduklarını varsaymaktadır. Tarafların her birinin bu bilgiyi, işlemde kendi ilgili konumları açısından en avantajlı fiyatı elde etmek amacıyla basiretli bir şekilde kullandıkları varsayılır. Basiret, faydası sonradan anlaşılan bir tecrübenin avantajıyla değil, değerlendirme tarihi itibarıyla pazar şartları dikkate alınarak değerlendirilir. Örneğin fiyatların düştüğü bir ortamda önceki pazar seviyelerinin altında bir fiyattan varlıklarını satan bir satıcı basiretsiz olarak kabul edilmez. Bu gibi durumlarda, pazarlarda değişen fiyat koşulları altında varlıkların el değiştirildiği diğer işlemler için geçerli olduğu gibi, basiretli alıcılar veya satıcılar o anda mevcut en iyi pazar bilgileri doğrultusunda hareket edeceklerdir.

(i) "Zorlama altında kalmaksızın" ifadesi ise taraflardan her birinin zorlanmış olmaksızın veya baskı altında kalmaksızın bu işlemi yapma niyetiyle harekete geçmiş olmasıdır.

➤ Pazar değeri kavramı, *katılımcıların* özgür olduğu açık ve rekabetçi bir pazarda pazarlık edilen fiyat olarak kabul edilmektedir. Bir varlığın pazarı, uluslararası veya yerel bir pazar olabilir. Bir pazar çok sayıda alıcı ve satıcıdan veya karakteristik olarak sınırlı sayıda *pazar katılımcısından* oluşabilir. Varlığın satışa sunulduğunun varsayıldığı pazar, teorik olarak el değiştiren *varlığın* normal bir şekilde el değiştirdiği bir pazardır.

➤ Bir *varlığın* pazar değeri onun en verimli ve en iyi kullanımını yansıtır. En verimli ve en iyi kullanım, bir varlığın potansiyelinin yasal olarak izin verilen ve finansal olarak karlı olan en yüksek düzeyde kullanımınıdır. En verimli ve en iyi kullanım, bir *varlığın* mevcut kullanımının devamı ya da alternatif başka bir kullanım olabilir. Bu, bir *pazar katılımcısının* varlık için teklif edeceği fiyatı hesaplarken varlık için planladığı kullanıma göre belirlenir.

➤ Değerleme girdilerinin yapısının ve kaynağının, sonuçta *değerleme amacı* ile ilgili olması *gerekli* değer esasını yansıtmaları *gerekir*. Örneğin, pazar değerini belirlemek amacıyla, pazardan türetilmiş veriler kullanılmak şartıyla, farklı yaklaşımlar ve yöntemler *kullanılabilir*. Pazar yaklaşımı tanım olarak pazardan türetilmiş girdileri kullanır. Gelir yaklaşımını kullanarak pazar değerini belirlemek için, *katılımcılar* tarafından benimsenen girdilerin ve varsayımların kullanılması *gerekli görülmektedir*. Maliyet yaklaşımını kullanarak pazar değerini belirlemek için, eşdeğer kullanıma sahip bir varlığın maliyetinin ve uygun aşınma oranının, pazar esaslı maliyet ve aşınma analizleriyle belirlenmesi *gerekli görülmektedir*.

➤ Değerlemesi yapılan *varlık* için mevcut verilere ve pazarla ilişkili koşullara göre en geçerli ve en uygun değerlendirme yönteminin veya yöntemlerinin tespit edilmesi *gerekir*. Uygun bir şekilde analiz edilmiş ve pazardan elde edilmiş verilere dayanması halinde, kullanılan her bir yaklaşımın veya yöntemin, pazar değeri ile ilgili bir gösterge sağlaması *gerekli görülmektedir*.

➤ Pazar değeri bir *varlığın*, pazardaki diğer alıcıların elde edemediği, belirli bir malik veya alıcı için değer ifade eden niteliklerini yansıtmaz. Böyle avantajlar, bir *varlığın* fiziksel, coğrafi, ekonomik veya yasal özellikleriyle ilişkili *olabilir*. Pazar değeri, belirli bir tarihte belirli bir istekli alıcının değil, herhangi bir istekli bir alıcının olduğunu varsaydığından, buna benzer tüm değer unsurlarının göz ardı edilmesini gerektirmektedir.

### Değerleme Yöntemleri

Değerleme yaklaşımlarının uygun ve değerlendirilen varlıklarının içeriği ile ilişkili olmasına dikkat edilmesi gerekir. Aşağıda tanımlanan ve açıklanan üç yaklaşım değerlemede kullanılan temel yaklaşımlardır. Bunların tümü, fiyat dengesi, fayda beklentisi veya ikame ekonomi ilkelerine dayanmaktadır. Temel değerlendirme yaklaşımlarına aşağıda yer verilmektedir:

#### (A) Pazar Yaklaşımı (B) Gelir Yaklaşımı (C) Maliyet Yaklaşımı

Bu temel değerlendirme yaklaşımlarının her biri farklı, ayrıntılı uygulama yöntemlerini içerir.

Bir varlığa ilişkin değerlendirme yaklaşımlarının ve yöntemlerinin seçiminde amaç belirli durumlara en uygun yöntemin bulunmasıdır. Bir yöntemin her duruma uygun olması söz konusu değildir. Seçim sürecinde asgari olarak aşağıdakiler dikkate alınır:

(a) değerlendirme görevinin koşulları ve amacı ile belirlenen uygun değer esas(lar)ı ve varsayılan kullanım(lar)ı, (b) olası değerlendirme yaklaşımlarının ve yöntemlerinin güçlü ve zayıf yönleri, (c) her bir yöntemin varlığın niteliği ve ilgili pazardaki katılımcılar tarafından kullanılan yaklaşımlar ve yöntemler bakımından uygunluğu, (d) yöntem(ler)in uygulanması için gereken güvenilir bilginin mevcudiyeti.

### 5.1 Pazar Yaklaşımı

#### Δ Pazar Yaklaşımını Açıklayıcı Bilgiler, Konu Gayrimenkulün Değerleme İçin Bu Yaklaşımın Kullanılma Nedenleri

Pazar yaklaşımı *varlığın*, fiyat bilgisi elde edilebilir olan aynı veya karşılaştırılabilir (benzer) *varlıklarla* karşılaştırılması suretiyle gösterge niteliğindeki değer belirlendiği yaklaşımı ifade eder. Aşağıda yer verilen durumlarda, pazar yaklaşımının uygulanması ve bu yaklaşıma önemli ve/veya anlamlı ağırlık verilmesi gerekli görülmektedir: (a) değerlendirme konusu varlığın değer esasına uygun bir bedelle son dönemde satılmış olması, (b) değerlendirme konusu varlığın veya buna önemli ölçüde benzerlik taşıyan varlıkların aktif olarak işlem görmesi ve/veya (c) önemli ölçüde benzer varlıklar ile ilgili sık yapılan ve/veya güncel gözlemlenebilir işlemlerin söz konusu olması.

Karşılaştırılabilir pazar bilgisinin varlığın tıpatıp veya önemli ölçüde benzeriyle ilişkili olmaması halinde, *değerlemeyi gerçekleştirenin* karşılaştırılabilir *varlıklar* ile değerlendirme konusu *varlık* arasında niteliksel ve niceliksel benzerliklerin ve farklılıkların karşılaştırmalı bir analizini yapması *gerekir*. Bu karşılaştırmalı analize dayalı düzeltme yapılmasına genelde ihtiyaç duyulacaktır. Bu düzeltmelerin makul olması ve *değerlemeyi gerçekleştirenlerin* düzeltmelerin gerekçeleri ile nasıl sayısalılaştırdıklarına raporlarında yer vermeleri *gerekir*.

Pazar yaklaşımında genellikle her biri farklı çarpanlara sahip karşılaştırılabilir varlıklardan elde edilen pazar çarpanları kullanılır. Belirlenen aralıktan uygun çarpanın seçimi niteliksel ve niceliksel faktörlerin dikkate alındığı bir değerlendirmenin yapılmasını gerektirir.

#### **Δ Fiyat Bilgisi Tespit Edilen Emsal Bilgileri ve Bu Bilgilerin Kaynağı**

**Emsal 1 [Ofis-Satılık]:** Konu taşınmaz ile aynı bulvar üzerinde 6. katta konumlu, yaklaşık 25 yıllık binada bulunan, 300 m<sup>2</sup> alana sahip ofis nitelikli taşınmaz 1.750.000,-TL bedelle pazarlıklı olarak satılıktır. (5833 TL/m<sup>2</sup> \* 0,90PP= 5250 TL/m<sup>2</sup>) Rapora konu taşınmazların konum avantajı bulunmaktadır. İletişim: Efor Gayrimenkul 0 506 793 76 34 (%10 pazarlık payı uygulanmıştır.)

**Emsal 2 [Ofis-Satılık]:** Konu taşınmaz ile aynı bulvar üzerinde 3. katta konumlu, yaklaşık 25 yıllık binada bulunan, 30 m<sup>2</sup> alana sahip ofis nitelikli taşınmaz 150.000,-TL bedelle pazarlıklı olarak satılıktır. (5000 TL/m<sup>2</sup> \* 0,90PP= 4500 TL/m<sup>2</sup>) Rapora konu taşınmazların konum avantajı bulunmaktadır. İletişim: Efor Gayrimenkul 0 506 793 76 34 (%10 pazarlık payı uygulanmıştır.)

**Emsal 3 [Komple Bina Satılık]:** Rapora konu taşınmazların tam karşısında konumlu olan, yaklaşık 50 yıllık 2200 m<sup>2</sup> alana sahip bina 20.000.000 TL bedelle pazarlıklı olarak satılıktır. Rapora konu taşınmazların konum avantajı ve deniz manzarası bulunmakta olup, daha değerlidir. Alsancak Turpa; 0 532 763 63 63

**Emsal 4 [Ofis-Satılık]:** Konu taşınmaz ile aynı bulvar üzerinde 7. katta konumlu, yaklaşık 25 yıllık binada bulunan, 95 m<sup>2</sup> alana sahip ofis nitelikli taşınmaz 500.000,-TL bedelle pazarlıklı olarak satılıktır. (5263 TL/m<sup>2</sup> \* 0,90PP= 4737 TL/m<sup>2</sup>) Rapora konu taşınmazların konum avantajı bulunmaktadır. İletişim: Ser Emlak Gayrimenkul 0 555 407 84 00 (%10 pazarlık payı uygulanmıştır.)

**Emsal 5 [Satılık Dükkan-Mağaza]:** Konu taşınmazların yakın çevresinde, 25 yıllık binada, zemin katta konumlu 215 m<sup>2</sup> alana sahip olduğu beyan edilen dükkan, 4.500.000 TL bedelle satılıktır. (20930 TL/ m<sup>2</sup> \* 0,90PP= 18837 TL/m<sup>2</sup>) Rapora konu taşınmazın konum avantajı bulunmaktadır. Centruy21 Sava Gayrimenkul 0 532 709 77 85

**Emsal 6 [Ofis/Mesken Kiralık]:** Konu taşınmazın yakın çevresinde, 30 yıllık binada, 5. Katta, 45 m<sup>2</sup> beyan edilen ofis-mesken, aylık 1250 TL den kiralıktır. (Aylık kira değeri ~28 TL/ m<sup>2</sup>) İz Emlak 0 532 167 47 89

**Emsal 7 [Ofis/Mesken Kiralık]:** Konu taşınmazların yakın çevresinde, 30 yıllık binada, 7. Katta, 70 m<sup>2</sup> beyan edilen ofis-mesken, aylık 2500 TL den kiralıktır. (Aylık kira değeri ~36 TL/ m<sup>2</sup>) Alsancak Turyap 0 553 463 63 63

**Emsal 8 [Genel Beyan]:** Konu taşınmazların karşısında konumlu olan Zemin katta; 300 m<sup>2</sup> asma katta; 300 m<sup>2</sup> toplamsa 600 m<sup>2</sup> olduğu beyan edilen dükkan, aylık 25000 TL den kiralıktır. (Asma katın zemin kata değer etkisi 1/3 oranında olacağı düşünülmektedir.) 300+100= 400 m<sup>2</sup>. Aylık kira değeri ~62,5 TL/ m<sup>2</sup> İletişim: Orhun Emlak 0 530 764 14 14

#### **Δ Kullanılan Emsallerin Sanal Ortamdaki Haritalarından Çıkartılmış, Değerlemeye Konu Gayrimenkule Olan Yakınlığını Gösteren Krokiler**

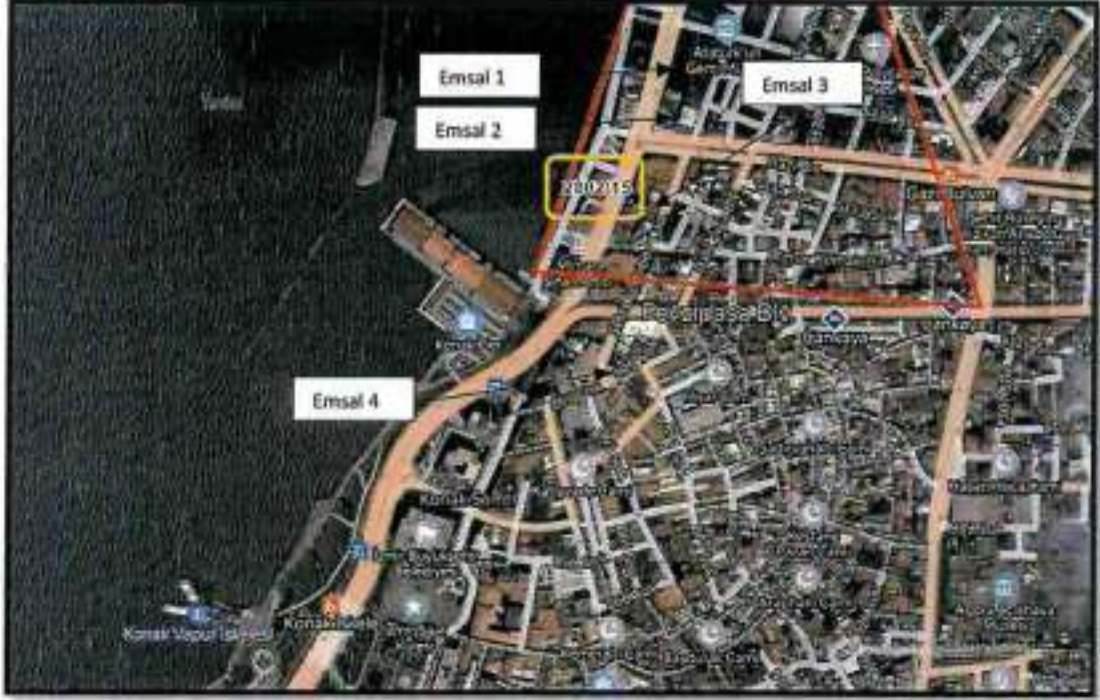

#### Δ Emsallerin Nasıl Dikkate Alındığına İlişkin ayrıntılı Açıklama, Emsal Bilgilerinde Yapılan Düzeltmeler, Düzeltmelerin Yapılma Nedenine İlişkin Detaylı Açıklamalar ve Diğer Varsayımlar

Rapora konu taşınmazların bulunduğu cadde ve yakın çevresinde satılık/satılmış, kiralık/satılık dükkan ve ofis emsalinden yola çıkılmıştır.

Taşınmazların, Konak İlçesinin ticari hareketliliği yüksek Cumhuriyet Bulvarı üzerinde olması, yapının kullanım amaç ve şeklinin hizmet/ticari nitelikli olması, bölge ihtiyacına cevap verebilecek seviyede olması, imar durumu, yapılaşma oranı, gibi etkenler dikkate alınmıştır.

Taşınmazların bulunduğu bölgede cadde üzerinde yer alan dükkanların birim fiyatlarının 15.000-TL/m<sup>2</sup> ila 20.000-TL/m<sup>2</sup> olduğu tespit edilmiştir. Benzer yapı sınıfında ofislerin ise 5000 TL/m<sup>2</sup> civarında olduğu görülmüştür.

#### Δ Pazar Yaklaşımı İle Ulaşılan Sonuç

Elde edilen bilgilerden hareket ile taşınmazın zemin katına 17.000-TL takdir edilmiştir. 1.kat hacmi dükkan hacminden bağımsız kullanılmakta olup zemin kat birim değerine oranla 1/3 oranda indirgeme yapılarak değerlendirilmiştir. Normal katlarda benzer reklam kabiliyetine sahip olması sebebiyle 1.normal kat değerine uygunlaştırılarak değerlendirilmiştir.

KAT	B.B	Kullanım Alanı (m <sup>2</sup> )	Birim Değer (TL/m <sup>2</sup> )	Nihai Değer ( TL)
ZEMİN	15	444,00	₺17.454,95	₺7.750.000,00
1		593,00	₺6.070,83	₺3.600.000,00
2	1	366,00	₺6.284,15	₺2.300.000,00
3	3	366,00	₺6.284,15	₺2.300.000,00
4	5	366,00	₺6.284,15	₺2.300.000,00
<b>GENEL TOPLAM</b>		<b>2.135,00</b>	-	<b>₺18.250.000,00</b>

## 5.2 Maliyet Yaklaşımı

### Δ Maliyet Yaklaşımını Açıklayıcı Bilgiler, Konu Gayrimenkulün Değerleme İçin Bu Yaklaşımın Kullanılma Nedeni

Maliyet yaklaşımı, bir alıcının, gereksiz külfet doğuran zaman, elverişsizlik, risk gibi etkenler söz konusu olmadıkça, belli bir varlık için, ister satın alma, isterse yapım yoluyla edinilmiş olsun, kendisine eşit faydaya sahip başka bir varlığı elde etme maliyetinden daha fazla ödeme yapmayacağı ekonomik ilkesinin uygulanmasıyla gösterge niteliğindeki değer belirlendiği yaklaşımdır. Bu yaklaşımda, bir varlığın cari ikame maliyetinin veya yeniden üretim maliyetinin hesaplanması ve fiziksel bozulma ve diğer biçimlerde gerçekleşen tüm yıpranma paylarının düşülmesi suretiyle gösterge niteliğindeki değer belirlenmektedir. Aşağıda yer verilen durumlarda, maliyet yaklaşımının uygulanması ve bu yaklaşıma önemli ve/veya anlamlı ağırlık verilmesi gerekli görülmektedir:

(a) katılımcıların değerlendirme konusu varlıkla önemli ölçüde aynı faydaya sahip bir varlığı yasal kısıtlamalar olmaksızın yeniden oluşturabilmesi ve varlığın, katılımcıların değerlendirme konusu varlığı bir an evvel kullanabilmeleri için önemli bir prim ödemeye razı olmak durumunda kalmayacakları kadar, kısa bir sürede yeniden oluşturulabilmesi, (b) varlığın doğrudan gelir yaratmaması ve varlığın kendine özgü niteliğinin gelir yaklaşımını veya pazar yaklaşımını olanaksız kılması ve/veya (c) kullanılan değer esasının temel olarak ikame değeri örneğinde olduğu gibi ikame maliyetine dayanması.

Belli başlı üç maliyet yaklaşımı yöntemi bulunmaktadır: (a) ikame maliyeti yöntemi: gösterge niteliğindeki değer eşdeğer fayda sağlayan benzer bir varlığın maliyetinin hesaplanmasıyla belirlendiği yöntem. (b) yeniden üretim maliyeti yöntemi: gösterge niteliğindeki değer varlığın aynısının üretilmesi için gerekli olan maliyetin hesaplanmasıyla belirlendiği yöntem. (c) toplama yöntemi: varlığın değerinin bileşenlerinin her birinin değeri toplanarak hesaplandığı yöntemdir.

### Δ Arsa Değerinin Tespitinde Kullanılan Emsal Bilgileri ve Bu Bilgilerin Kaynağı, Yapılan Düzeltmeler, Yapılan Diğer Varsayımlar ve Ulaşılan Sonuç

Taşınmaz kat irtifakı tesis edilmiş yapıda konumlu olup, arsa değerlemesi yapılmamıştır.

### Δ Yapı Maliyetleri ve Diğer Maliyetlerin Tespitinde Kullanılan Bilgiler, Bu Bilgilerin Kaynağı ve Yapılan Varsayımlar

Söz konusu taşınmazlar yapı kayıt belgesi alındıktan sonra toplam 2135 m<sup>2</sup> alana sahip olup içerisinde bulunduğu bina için kat irtifakı tesis edilmiştir. Bu sebeple arsa değeri takdir edilmemiş olup yapı değeri belirlenmemiştir.

B.B. NO	Alan (m <sup>2</sup> )		Yapı Birim Maliyeti (TL/m <sup>2</sup> )		Sigortaya Esas Değer
1	366	x	1.270,00 TL/m <sup>2</sup>	=	464.820,00-TL
3	366	x	1.270,00 TL/m <sup>2</sup>	=	464.820,00-TL
5	366	x	1.270,00 TL/m <sup>2</sup>	=	464.820,00-TL
15	1037	x	1.270,00 TL/m <sup>2</sup>	=	1.254.770,00-TL
16	12	x	1.270,00 TL/m <sup>2</sup>	=	15.240,00 TL

### Δ Maliyet Yaklaşımı İle Ulaşılan Sonuç

Taşınmazlar kat irtifakı tesis edilmiş yapıda konumlu olup, Maliyet Yaklaşımı ile değer takdiri yapılmamıştır.

### 5.3 Gelir Yaklaşımı

#### Δ Gelir Yaklaşımını Açıklayıcı Bilgiler, Konu Gayrimenkulün Değerlemesi İçin Bu Yaklaşımın Kullanılma Nedeni

Gelir yaklaşımı, gösterge niteliğindeki değer, gelecekteki nakit akışlarının tek bir cari değere dönüştürülmesi ile belirlenmesini sağlar. Gelir yaklaşımında varlığın değeri, varlık tarafından yaratılan gelirlerin, nakit akışlarının veya maliyet tasarruflarının bugünkü değerine dayanılarak tespit edilir. Aşağıda yer verilen durumlarda, gelir yaklaşımının uygulanması ve bu yaklaşıma önemli ve/veya anlamlı ağırlık verilmesi gerekli görülmektedir:

(a) Varlığın gelir yaratma kabiliyetinin katılımcının gözüyle değeri etkileyen çok önemli bir unsur olması, (b) Değerleme konusu varlıkla ilgili gelecekteki gelirin miktarı ve zamanlamasına ilişkin makul tahminler mevcut olmakla birlikte, ilgili pazar emsallerinin varsa bile az sayıda olması.

#### → İndirgenmiş Nakit Akışları (İNA) Yöntemi:

İNA yönteminde, tahmini nakit akışları değerlendirme tarihine indirgenmekte ve bu işlem *varlığın* bugünkü değeriyle sonuçlanmaktadır. Gelirlerin getirisi kapitalizasyonu (indirgemesi) olarak ta nitelendirilmektedir.

Uzun ömürlü veya sonsuz ömürlü *varlıklarla* ilgili bazı durumlarda, İNA, *varlığın* kesin tahmin süresinin sonundaki değeri temsil eden devam eden değeri içerebilir. Diğer durumlarda, *varlığın* değeri kesin tahmin süresi bulunmayan bir devam eden değer tek başına kullanılarak hesaplanabilir. İNA yönteminin temel adımları aşağıdaki şekildedir:

(a) değerlendirme konusu varlığın ve değerlendirme görevinin niteliğine en uygun nakit akışı türünün seçilmesi (örneğin, vergi öncesi veya vergi sonrası nakit akışları, toplam nakit akışları veya öz sermayeye ait nakit akışları, reel veya nominal nakit akışları vb.), (b) nakit akışlarının tahmin edileceği en uygun kesin sürenin varsa belirlenmesi, (c) söz konusu süre için nakit akış tahminlerinin hazırlanması, (d) (varsa) kesin tahmin süresinin sonundaki devam eden değer değerlendirme konusu varlık için uygun olup olmadığının; daha sonra da, varlığın niteliğine uygun devam eden değer belirlenmesi, (e) uygun indirgeme oranının belirlenmesi, (f) indirgeme oranının varsa devam eden değer de dâhil olmak üzere, tahmini nakit akışlarına uygulanması şeklindedir.

#### → Direkt (Doğrudan) Kapitalizasyon Yöntemi:

Tüm risk veya genel kapitalizasyon oranının, temsili tek bir dönem gelinine uygulandığı yöntemdir. Gayrimenkulün o dönem için (yıl) üreteceği net gelirin, güncel gayrimenkul piyasası koşullarına göre oluşan bir kapitalizasyon oranına bölünerek, taşınmaz değeri hesaplanır. Bu kapitalizasyon oranı, birbirine emsal gayrimenkullerde satış ve gelir seviyeleri arasındaki ilişkiyle belirlenebilir. Burada Net Gelir kavramına dikkat edilmelidir. Tüm kaynaklardan elde edilecek gelirleri içeren mülkün potansiyel brüt gelir ve bundan beklenen boşluk/kayıpların arındırıldığı efektif brüt gelir sonrasında da efektif brüt gelirin faaliyet giderleri ile diğer harcamalardan arındırılması ile net faaliyet gelir elde edilmelidir. Potansiyel Brüt Kira Geliri: Gayrimenkulün kiralanabilir tüm birimlerinin kiraya verildiği ve kira bedellerinin kayıtsız olarak tahsil edildiği durumlardaki elde edilen gelir tutarıdır.



- Toplam yıllık potansiyel gelir / Kapitalizasyon oranı = Değer

#### **Δ Nakit Giriş ve Çıktılarının Tahmin Edilmesinde Kullanılan Emsal Bilgileri, Bu Bilgilerin Kaynağı ve Yapılan Diğer Varsayımlar**

Söz konusu parsel üzerinde hâlihazırda herhangi bir direk gelir getirici mülk olmaması sebebiyle herhangi bir nakit akışı oluşmamaktadır. Değerlemede bu yöntem direkt kullanılmamakta birlikte, kira değerlerinden kaynaklı potansiyel gelir, belirlenen kapitalizasyon oranı ile oranlanarak bir değer varsayımında bulunulmuştur.

#### **Δ İndirgeme/İskonto Oranının Nasıl Hesaplandığına İlişkin Ayrıntılı Açıklama ve Gerekçeler**

Söz konusu parsel üzerinde hâlihazırda herhangi bir direk gelir getirici mülk olmaması sebebiyle herhangi bir nakit akışı oluşmamaktadır. Söz konusu gayrimenkuller için kullanım maksat ve kapsamı dahilinde indirgenmiş nakit akışı analizi uygulanmadığından dolayı herhangi bir iskonto oranı belirlenmemiştir. Ancak, gelir yaklaşımını açıklayıcı bilgiler maddesinde belirtilen bir diğer yöntem olan doğrudan/direkt kapitalizasyon yöntemi kullanılmak üzere gerekli varsayım ve kabuller yapılmıştır.

Bölgede yapılan emsal araştırmaları ve edinilen bilgiler ile mevcut verilerin kullanımı, günümüz ekonomik koşulları ve gayrimenkul piyasası ile piyasaya etki eden nitel ve nicel tüm etkenler neticesinde dükkân nitelikli taşınmazlar için bu süre ortalama yaklaşık 15 yıl, 1.katta ofis veya dükkan nitelikli taşınmazlar için 15 yıl, ofis nitelikli taşınmazlar için ise 20 yıl olarak ön görülmekte iken, konu taşınmazlar ofis katından itibaren önü kapanmaz deniz manzaralı olması sebebiyle 18 yılda amorti edeceğine kanaat getirilmiştir. Buna göre zemin kat ve 1 kat dükkânlar için 0,066 (%0,066), ofisler için 0,055 (%5,55) olarak yaklaşık ortalama kapitalizasyon oranları belirlenmiştir. Bu kapitalizasyon oranları sadece bu bölgede bu tarz taşınmazlar için geçerlidir, genel bir oranı yansıtmamaktadır.

#### **Δ Gelir Yaklaşımı İle Ulaşılan Sonuç**

Rapora konu taşınmazların her bir katı kendi içinde farklı şerefiye içerdiğinden dolayı her biri için ayrı hesaplama yapılmıştır.

KATLAR	B.B. NO	NİTELİK	TOPLAM KIRALANABİLİR ALAN (M2)	KİRA BİRİM DEĞERİ (TL/m2)	AYLIK KİRA DEĞERİ (TL)	YELİK KİRA DEĞERİ (TL)	/	KAPİTALİZASYON ORANI	PİYASA DEĞERİ (TL)
ZEMİN	15	DÜKKAN	444,00	92,30	640.981,20	6.491.774,40	/	0,0660	67.451.127,27
1		OFİS	593,00	32,45	619.242,85	6.230.914,20	/	0,0660	63.498.700,00
2	1	OFİS	366,00	28,00	610.248,00	6.122.976,00	/	0,0550	62.235.927,27
3	3	OFİS	366,00	28,00	610.248,00	6.122.976,00	/	0,0550	62.235.927,27
4	5	OFİS	366,00	28,00	610.248,00	6.122.976,00	/	0,0550	62.235.927,27
TOPLAM			2.135,00		690.968,05	6.1091.616,60		0,0618	617.667.608,09

Sonuç olarak gelir yöntemine göre söz konusu bağımsız bölümleri içeren taşınmaz için toplamda **17.660.000,00-TL** değer takdir edilmiştir.

#### **5.4 Diğer Tespit ve Analizler**

##### **Δ Takdir Edilen Kira Değerleri**

Söz konusu taşınmazlar için yapılan tüm inceleme ve araştırmalar neticesinde bodrum ve zemin kat kullanım alanı için takdir edilen aylık kira değerleri yukarıdaki tabloda verilmiştir. Buna göre

rapora konu 1-3-5 ve 15 numaralı bağımsız bölümler için toplam **91.000,00 TL** aylık kira değeri belirlenmiştir.

#### **Δ Hasılat Paylaşımı veya Kat Karşılığı Yöntemi ile Yapılacak Projelerde, Emsal Pay Oranları**

Taşınmazın bulunduğu il genelinde ve özellikle konumlandığı bölgede kat karşılığı oranlarının %55-%60 oranında değişebildiği, hasılat paylaşımı oranlarının ise %35-%40 oranlarında gerçekleşebileceği ön görülmektedir. Bu oranlar, taşınmaz alanının büyüklüğü, proje kapsam ve toplam getirisi, yapılacak projenin niteliği ve konumu gibi etkenlere göre değişkenlik göstermektedir.

#### **Δ Üzerinde Proje Geliştirilen Arsalann Boş Arazi ve Proje Değerleri**

Söz konusu çalışma, tapu kaydı verilen taşınmaz için yapılmış olup, arsa değeri ve herhangi bir proje değerlemesi işlemi yapılmamıştır.

#### **Δ En Verimli ve En İyi Kullanım Değeri Analizi**

Söz konusu taşınmazın mevcut durumu, bulunduğu bölge ve çevre özellikleri dikkate alındığında mevcut imar durumuna alt katının dükkan, üst katlarının ise ofis olabilecek şekilde kullanılmasının en etkin ve verimli kullanım şekli olacağı kanaatine varılmıştır.

#### **Δ Müşterek veya Bölünmüş Kısımların Değerleme Analizi**

Söz konusu parsel üzerinde yer alan taşınmazın değerlendirme işlemine konu olmuştur. Müşterek veya bölünmüş kısım analizi yapılmamıştır.

### **6. ANALİZ SONUÇLARININ DEĞERLENDİRİLMESİ**

#### **6.1 Farklı Değerleme Yöntemleri ile Analiz Sonuçlarının Uyumlaştırılması ve Bu Amaçla İzlenen Metotların ve Nedenlerinin Açıklanması**

Raporun ilgili kısımlarında belirtildiği üzere değerlendirme yapılırken taşınmaza ayrı ayrı analiz yapılmış olup değer oluşumu Pazar analizi ve gelir yaklaşımı esasına göre belirlenmiştir. Taşınmazın banka şubesi olarak işletilmesi sebebiyle gelir getirici bir mülk sınıfında değildir. Ancak bölge piyasası doğrultusunda yapılan inceleme ve araştırmalardan elde edilen veriler neticesinde kira değerleri getirilerinden kaynaklı potansiyel bir piyasa değeri de takdir edilmiştir. Bu ise direkt kapitalizasyon analizi yardımıyla bulunmuştur. Dolayısıyla taşınmaz için iki farklı yöntem de değerlemede dikkate alınmış bu unsurlar neticesinde değer takdiri gerçekleştirilmiştir. Ulaşılan değerlerin aynı olduğu görülmüş olup kira gelirinin değişiklik gösterebileceği göz önüne alınarak değerlendirilmede yalnızca Pazar yaklaşımı ile elde edilen değer esas alınmıştır. 16 numaralı bağımsız bölümün mevcut kullanım durumu ve vasfından ( trafo) dolayı alım satımına konu olmayacağı düşünülmekte olup değer takdiri yapılmamıştır.

#### **6.2 Asgari Husus ve Bilgilerden Raporda Yer Verilmeyenlerin Neden Yer Almadıklarının Gerekçeleri**

Değerleme çalışması için gerekli tüm asgari husus ve bilgilere raporda yer verilmiştir.

#### **6.3 Yasal Gereklere Yerine Getirilip Getirilmediği ve Mevzuat Uyarınca Alınması Gereken İzin ve Belgelerin Tam ve Eksiksiz Olarak Mevcut Olup Olmadığı Hakkında Görüş**

İlgili kurumlarda yapılan araştırma ve incelemeler neticesinde, taşınmaz için alınması gereken tüm yasal belge ve bilgilerin mevcut olduğu, yasal gerekliliklerin de yerine getirildiği görülmüştür. Değerleme tarihi itibarıyla de herhangi bir yasal kısıt, karar vb olumsuzluğunun bulunmadığı bilgileri edinilmiştir.

#### **6.4 Varsa, Gayrimenkul Üzerindeki Takyidat ve İpotekler İle İlgili Görüş**

Raporun 3.2 maddesinde taşınmaz üzerinde bulunan takyidatlar detaylı olarak açıklanmıştır. Taşınmaz üzerinde tasarrufunu kısıtlayıcı bir takyidat bulunmamaktadır.

#### **6.5 Değerleme Konusu Gayrimenkulün, Üzerinde İpotek veya Gayrimenkulün Değerini Doğrudan ve Önemli Ölçüde Etkileyecek Nitelikte Herhangi Bir Takyidat Bulunması Durumları Hariç, Devredilebilmesi Konusunda Bir Sınırlamaya Tabi Olup Olmadığı Hakkında Bilgi**

Raporun 3.2 maddesinde taşınmaz üzerinde bulunan takyidatlar detaylı olarak açıklanmıştır. Taşınmaz üzerinde tasarrufunu kısıtlayıcı bir takyidat bulunmamaktadır. 16 bağımsız bölüm numaralı taşınmaz üzerinden TEDAŞ lehine bulunan irtifak hakkının; taşınmazın mevcut kullanım durumu ve vasfı ( TRAFÖ) gereğince konulduğu ve alım satımına engel teşkil etmediği belirtilmiştir.

#### **6.6 Değerleme Konusu Arsa veya Arazi İse, Alımından İtibaren beş Yıl Geçmesine Rağmen Üzerinde Proje Geliştirilmesine Yönelik Herhangi Bir Tasarrufta Bulunup Bulunmadığına Dair Bilgi**

Değerleme konusu arsa veya arazi değildir, parsel üzerinde rapor içerisinde bilgileri detaylı şekilde verilen taşınmaz bulunmaktadır.

#### **6.7 Değerleme Konusu Üst Hakkı veya Devre Mülk Hakkı İse, Üst Hakkı ve Devre Mülk Hakkının Devredilebilmesine İlişkin Olarak Bu Hakları Doğuran Sözleşmelerde Özel Kanun Hükümlerinden Kaynaklananlar Hariç Herhangi Bir Sınırlama Olup Olmadığı Hakkında Bilgi**

Değerleme konusu üst hakkı veya devre mülk hakkı değildir.

#### **6.8 Gayrimenkulün Tapudaki Niteliğinin, Fıllı Kullanım Şeklinin ve Portföye Dahil Edilme Niteliğinin Birbirine Uyumlu Olup Olmadığı Hakkında Görüş İle Portföye Alınmasında Herhangi Bir Sakınca Olup Olmadığı Hakkında Görüş**

Değerleme konusu gayrimenkullerden 1 3 ve 5 numaralı bağımsız bölümlerin tapudaki niteliği mesken olarak belirtilmiş olup, fıllı kullanım şekli ofistir ve portföyde de bu kullanım şekliyle bulunmaktadır. Konu gayrimenkuller, kiraya verilmek suretiyle ticarî kapsamda hizmet amaçlı olarak kullanılmaktadır. Konu taşınmazlar için alınan yapı kayıt belgesinin niteliğinin ticarî olması ve bunun mevcut kullanım şekliyle uyumlu olması, ayrıca taşınmazın halihazırda Halk GYO A.Ş. portföyünde bulunması (portföye yeni dahil edilecek bir taşınmaz olmaması) neticesinde bu durumun mevcut portföy için herhangi bir olumsuzluk oluşturmayacağı düşünülmektedir.

## **7. SONUÇ**

### **7.1 Sorumlu Değerleme Uzmanının Sonuç Cümlesi**

Bu rapor, Halk Gayrimenkul Yatırım Ortaklığı A.Ş.'nin talebi üzerine; İzmir İli, Konak İlçesi ve Akdeniz Mahallesi, 2802 Ada 15 nolu parselde bulunan bina içerisindeki "1-3-5 bb nolu meskenler, 15 bb nolu iş yeri ve 16 bb nolu trafo" nitelikli taşınmaza ait piyasa değerinin tespitine yönelik SPK mevzuatı kapsamında asgari unsurları içeren bu değerlendirme raporu tarafımızca hazırlanmıştır.

Tarafımızca işleme alındığı tarihteki değerlendirme konusu taşınmazların Piyasa Değer Tespiti; gayrimenkul mahallinde ve bulunduğu bölge genelinde yapılan inceleme ve araştırma ile resmi kurum ve kuruluşlardan edinilen belge ve bilgi doğrultusunda oluşan kanaat, ilçenin ve bölgenin gelişme trendi, gayrimenkulün imar durumu ve yapılaşma şartları ile kullanım fonksiyonu, yapının ve iç mekânların özellikleri, kullanım amaç ve fonksiyonluğu, yapı sınıfı ve kalitesi, arsanın alanı, geometrik şekli, topoğrafya durumu, bulunduğu muhitin şeref ve ehemmiyeti, çevresinin teşekkül tarzı ile şehir merkezi ile bölgesindeki merkezi konumlara olan mesafesi, ana

NET KURUMSAL GAYRİMENKUL  
DEĞERLEME VE DANIŞMANLIK A.Ş.

Net Servis Erişim Cad. Çoban İskele Sk. No:11/10 Çankaya

Tel:0312 440 80 81 Faks:0312 440 80 82

M81 Viki Çarşı, 831 054 8385 www.netgd.com

Tic. Sic. No:255696 Sermayesi: 200.000.000 TL

yola, bulvara veya caddeye olan cephesi, ulaşım ve çevre özellikleri, mevcut ekonomik şartlar gibi tüm faktörler dikkate alınarak, bulunduğu muhite göre alıcı bulup bulamayacağı, bulması halinde nispet derecesi gibi kıymet yükseltici ve kıymet düşürücü müspet menfi tüm faktörler göz önünde bulundurulmuş ve yapılmıştır.

## 7.2 Nihai Değer Takdiri

Taşınmaza değer verilirken, rapor içerisinde ilgili maddelerde belirtilen olumlu ve olumsuz tüm etkenler dikkate alınmıştır. Yapılan incelemeler neticesinde ulaşılan veriler ve kullanılan yöntemlerin sonuçları anlamlı şekilde neticelenmiştir.

Taşınmazların bulunduğu bölge ve konumlandığı lokasyon özelinde, kullanım amaç ve kapsamı doğrultusunda piyasa değerini daha doğru gösterdiği gerekçeyle pazar yaklaşımı yöntemiyle elde edilen sonuç nihai değer olarak takdir edilmiştir.

Böylelikle;

Taşınmazların değerlendirme tarihi itibarıyla pazar yaklaşımına göre kanaat getirilen ve takdir edilen piyasa değeri şu şekildedir;

1,3 ve 5 nolu bağımsız bölümlerin her birinin değeri	: 2.300.000,00 TL
15 nolu bağımsız bölüm değeri	: 11.350.000,00 TL
16 nolu bağımsız bölüm değeri	: Değer takdir edilmemiştir.

**TOPLAM : 18.250.000,00 TL**

Rakamla; **18.250.000,00-TL** ve Yazıyla; ( On Sekiz Milyon İki Yüz Elli Bin Türk Lirası)

**Taşınmazların tamamına aylık toplam KDV Hariç 91.000 TL kira değeri takdir edilmiştir.**

*KDV Dahil Toplam Satış Değeri: 21.535.000,00-TL dir.*

1. Tespit edilen bu değerler taşınmazın peşin satışına yöneliktir.
2. Nihai değer, **KDV Hariç** değeri ifade eder.
3. İş bu rapor, ekleriyle bir bütündür.
4. Nihai değer takdiri, raporun içeriğinden ayrı tutulamaz.
5. Değerleme tarihi itibarıyla TCMB Efektif Satış Kuru 1\$:5,7828 TL ve 1€: 6,3640 dir.

İskender KIRBA Değerleme Uzmanı SPK Lisans No: 405349	Raci Gökcehan SONER Değerleme Uzmanı/Denetmen SPK Lisans No: 404622	Erdeniz BALIKÇIOĞLU Sorumlu Değerleme Uzmanı SPK Lisans No: 401418
		

**NET KURUMSAL GAYRİMENKUL  
DEĞERLEME VE DANIŞMANLIK A.Ş.**  
Miri: Şehit Ersoy Cad. Çoban Yıldız Sk. No:1/10 Çankaya  
Tel: 0312 467 0761 (pbx) Fax: 0312 467 00 34 ANKARA  
Hizmet Vergi Dairesi: 631 054 9389 www.netgd.com.tr  
Tic.Sic.No: 256696 Sermaye: 1.200.000,00 TL