

**ATAKULE GAYRİMENKUL
YATIRIM ORTAKLIĞI A.Ş.**

**İSTANBUL İLİ BEYKOZ İLÇESİ ÇAYAĞZI
(RİVA) KÖYÜNDE
YER ALAN 25 ADET ARSANIN**

GAYRİMENKUL DEĞERLEME RAPORU

RAPOR BİLGİLERİ

SÖZLEŞME TARİHİ	01.11.2021
DEĞERLEME BAŞLANGIÇ TARİHİ	02.11.2021
DEĞERLEME BİTİŞ TARİHİ	23.12.2021
RAPOR TARİHİ	24.12.2021
RAPOR NO	ATA-2110043
KULLANIM AMACI	PAZAR DEĞERİ TESPİTİ
DEĞERLEME KONUSU	25 ADET ARSANIN DEĞER TESPİTİ
DEĞERLEME ADRESİ	BEYKOZ İLÇESİ ÇAYAĞZI KÖYÜ BEYLİK MANDIRA ÇİFTLİĞİ MEVKİİ 14 PAFTA 1834,1835, 1836, 1837, 1838, 1839, 1840, 1841, 1842, 1843, 1844, 1845, 1846 PARSELLER; 13 PAFTA 1847, 1848, 1849, 1850, 1851, 1852, 1853, 1854, 1855, 1856, 1857 VE 1858 PARSELLER
RAPORU HAZIRLAYAN UZMANLAR	A. Özgün HERGÜL - Değerleme Uzmanı (Lisans No:402487) Ş.Seda YÜCEL KARAGÖZ - Değerleme Uzmanı (Lisans No:405453) Eren KURT - Sorumlu Değerleme Uzmanı (Lisans No:402003)
RAPORUN KAPSAMI	Bu değerlendirme raporu; Sermaye Piyasası Kurulu'nun "Sermaye Piyasasında Faaliyette Bulunacak Gayrimenkul Değerleme Kuruluşları Hakkında Tebliğ" in (III-62.3) 1. Maddesinin 2. Fıkrası kapsamında hazırlanmıştır.

İÇİNDEKİLER

İçindekiler Ekler

- 1 - Değerleme Hizmeti Bilgileri**
 - 1.1 - Değerleme Hizmetinin Amacı
 - 1.2 - Değerleme Hizmetinde Hizmeti Alan ve Veren Kurumların Bilgisi
 - 1.3 - Değerleme Hizmeti İle İlgili Talepler
 - 1.4 - Değerleme Konusu Gayrimenkul İçin Yapılan Değerlemeye İlişkin Bilgiler
 - 1.5 - Değerleme Konusu Gayrimenkul İçin Şirketimiz Tarafından Daha Önceki Tarihlerde Yapılan Son Üç Değerlemeye İlişkin Bilgiler
- 2 - Değerleme Konusu Taşınmazın Mülkiyet ve Yapılaşma Bilgileri**
 - 2.1 - Tapu Kayıtları
 - 2.2 - Takyidat Bilgileri
 - 2.3 - Kullanımına İlişkin Yasal İzinler - İmar ve Proje Bilgileri, Kısıtlamalar
- 3 - Değerleme Konusu Taşınmaz İle İlgili Bilgiler**
 - 3.1 - Tanımı
 - 3.2 - Konumu ve Yakın Çevre Özellikleri
 - 3.3 - Ulaşım Özellikleri
 - 3.4 - Taşınmazın Fiziki Özellikleri
- 4 - Değerleme İle İlgili Analizler**
 - 4.1 - Taşınmazın Bulunduğu Bölgenin Özellikleri
 - 4.2 - Değerleme Hizmetini Sınırlayıcı-Kısıtlayıcı Faktörler
 - 4.3 - Bilgilerin Kaynağı
 - 4.4 - Değeri Etkileyen Faktörler
- 5 - Değerleme Yöntemleri**
 - 5.1 - Pazar Yaklaşımı
 - 5.2 - Yeniden İnşa Etme (İkame) Maliyeti Yaklaşımı
 - 5.3 - Nakit Akışı (Gelir) Yaklaşımı
- 6 - Taşınmazın Değerleme İşleminde Kullanılan Yöntemler**
 - 6.1 - Pazar Yaklaşımı
 - 6.2 - Yeniden İnşa Etme (İkame) Maliyeti Yaklaşımı
 - 6.3 - Nakit Akışı (Gelir) Yaklaşımı
 - 6.4 - En Etkin ve Verimli Kullanımı
 - 6.5 - Verilerin Değerlendirilmesi
- 7 - Sonuç**
 - 7.1 - Sorumlu Değerleme Uzmanının Sonuç Cümlesi
 - 7.2 - Nihai Değer Takdiri

EKLER

- Ek 1** - Taşınmazı gösteren fotoğraflar
- Ek 2** - Mülkiyet Bilgileri
- Ek 3** - Nakit Akışı (INA) Tablosu
- Ek 4** - Tapu Belgesi
- Ek 5** - Tapu Kaydı - (Takbis belgesi-kopya)
- Ek 6** - İmar durum yazısı(kopya)
- Ek 7** - Değerleme Uzmanlarının Lisans Belgeleri (kopya) ve Mesleki Tecrübe Belgeleri (Kopya)
- Ek 8** - Arsalara İlişkin Beyan (Kopya)

UYGUNLUK BEYANI

Bu değerlendirme raporu; aşağıdaki ilkeler çerçevesinde, Uluslararası Değerleme Standartları (UDES) doğrultusunda hazırlanmıştır.

- * Bu raporda sunulan bulgular Değerleme Uzmanının sahip olduğu ve edinebildiği tüm bilgiler çerçevesinde doğrudur.
- * Analizler ve sonuçlar sadece belirtilen varsayımlar ve koşullarla sınırlıdır.
- * Değerleme Uzmanının değerlendirme konusunu oluşturan mülkle, değerlendirme hizmeti dışında herhangi bir ilgisi bulunmamaktadır.
- * Değerleme Uzmanının ücreti; raporun herhangi bir bölümüne bağlı olmayıp, değerlendirme hizmeti sırasında harcanan emek ve zaman dikkate alınarak belirlenmektedir.
- * Değerleme ahlaki kural ve performans standartlarına göre gerçekleştirilmiştir.
- * Değerleme Uzmanı, mesleki eğitim şartlarına haizdir.
- * Değerleme Uzmanının değerlemesi yapılan mülkün yeri ve türü konusunda daha önceden deneyimi mevcuttur.
- * Değerleme Uzmanı, mülkü kişisel olarak incelemiştir.
- * Raporda belirtilenlerin haricinde hiç kimse bu raporun hazırlanmasında mesleki bir yardımda bulunmamıştır.

1 - DEĞERLEME HİZMETİ BİLGİLERİ

1.1 - Değerleme Hizmetinin Amacı

Bu değerlendirme raporu; aşağıda bilgileri bulunan 25 adet arsanın değerlendirme tarihindeki pazar değerinin belirlenmesi amacı ile hazırlanmıştır.

Bu değerlendirme raporu; Sermaye Piyasası Kurulu'nun "Sermaye Piyasasında Faaliyette Bulunacak Gayrimenkul Değerleme Kuruluşları Hakkında Tebliğ" in (III-62.3) 1. Maddesinin 2. Fıkrası kapsamında hazırlanmıştır.

Pazar Değeri, Uluslararası Değerleme Standartları çerçevesinde şu şekilde tanımlanmaktadır: Bir mülkün uygun bir pazarlamanın ardından birbirinden bağımsız istekli bir alıcıyla istekli bir satıcı arasında herhangi bir zorlama olmaksızın ve tarafların herhangi bir ilişkiden etkilenmeyeceği şartlar altında, bilgili, basiretli ve iyi niyetli bir şekilde hareket ettikleri bir anlaşma çerçevesinde değerlendirme tarihinde el değiştirmesi gereken tahmini tutardır.

1.2 - Değerleme Hizmetinde Hizmeti Alan ve Veren Kurumların Bilgisi

1.2.1 - Hizmeti Alan Kurum Bilgisi

Atakule Gayrimenkul Yatırım Ortaklığı A.Ş.

Çankaya Mahallesi Çankaya Caddesi No 1B/68 Çankaya/Ankara

1.2.2 - Hizmeti Veren Kurum Bilgisi

Reel Gayrimenkul Değerleme A.Ş.

Mecidiyeköy Mah., Büyükdere Caddesi, Raşit Rıza Sokak, Ahmet Esin İş Merkezi, No: 4, Kat: 2, Şişli / İSTANBUL

İstanbul Ticaret Odası - Sicil No 527073-474655

Reel Gayrimenkul Değerleme A.Ş. 30.06.2004 tarih, 6082 sayılı Ticaret Sicil Gazetesi'nde yayınlanan ana sözleşmesinde belirtildiği üzere 25.06.2004 tarihinde, ekspertiz ve değerlendirme işlemi yapmak üzere kurulmuştur.

Başbakanlık Sermaye Piyasası Kurulu'nun (SPK) 11.08.2006 tarih ve 35/1008 sayılı yazısı ile Sermaye Piyasası Kurulu mevzuatı çerçevesinde değerlendirme hizmeti verecek şirketler listesine alınmıştır.

1.3 - Değerleme Hizmeti İle İlgili Talepler

Hizmeti alan kurumun, aşağıda bilgileri bulunan 25 adet taşınmazın değerlendirme tarihindeki Pazar Değeri'nin belirlenmesi talebi bulunmaktadır.

1.4 - Değerleme Konusu Gayrimenkul İçin Yapılan Değerlemeye İlişkin Bilgiler

Söz konusu taşınmaz için ATA-2110043 numaralı rapor şirketimiz tarafından hazırlanmıştır.

A. Özgün HERGÜL Değerleme Uzmanı olarak raporun hazırlanmasında, Ş.Seda YÜCEL KARAGÖZ Değerleme Uzmanı olarak raporun kontrol edilmesinde ve Eren KURT Sorumlu Değerleme Uzmanı olarak raporun onaylanmasında görev almıştır.

1.5 - Değerleme Konusu Gayrimenkul İçin Şirketimiz Tarafından Daha Önceki Tarihlerde Yapılan Son Üç Değerlemeye İlişkin Bilgiler

Değerleme konusu gayrimenkul için şirketimiz tarafından daha önceki tarihlerde yapılan son üç değerlemeye ilişkin bilgiler aşağıda yer almaktadır. Söz konusu taşınmazlar için daha önce şirketimiz tarafımızdan 3 adet değerlendirme raporu hazırlanmıştır.

	RAPOR-1	RAPOR-2	RAPOR-3
Rapor Numarası	ATA-1611011	ATA-1910111	ATA-2010038
Rapor Tarihi	29.12.2016	30.12.2019	30.12.2020
Rapor Konusu	25 Adet ARSA	25 Adet ARSA	25 Adet ARSA
Raporu Hazırlayanlar	A. Özgün HERGÜL Eren KURT	A. Özgün HERGÜL Ş. Seda YÜCEL KARAGÖZ Eren KURT	A. Özgün HERGÜL Metin EVLEK Eren KURT
Takdir Edilen Toplam Nihai Değeri (TL) (KDV Hariç)	22.187.000	26.923.000	31.500.000

2 - DEĞERLEME KONUSU TAŞINMAZIN MÜLKİYET VE YAPILAŞMA BİLGİLERİ

2.1 - Tapu Kayıtları

İli	:	İSTANBUL
İlçesi	:	BEYKOZ
Bucağı	:	
Mahallesi	:	ÇAYAĞZI (RİVA)
Köyü	:	
Sokağı	:	
Mevkii	:	
Pafta No	:	13-14
Ada No	:	
Parsel No	:	EK TABLODA BELİRTİLMİŞTİR.
Alanı	:	EK TABLODA BELİRTİLMİŞTİR.
Vasfı	:	ARSA
Sınırı	:	PLANINDADIR
Tapu Cinsi	:	ANA GAYRİMENKUL
Sahibi	:	ATAKULE GAYRİMENKUL YATIRIM ORTAKLIĞI A.Ş.
Yevmiye No	:	EK TABLODA BELİRTİLMİŞTİR.
Cilt No	:	EK TABLODA BELİRTİLMİŞTİR.
Sayfa No	:	EK TABLODA BELİRTİLMİŞTİR.
Tapu Tarihi	:	EK TABLODA BELİRTİLMİŞTİR.

İL	İLÇE	MAHALLE / KÖY	PAFTA	PARSEL	YÜZÖLÇÜMÜ (m2)	NİTELİK	HİSSE ORANI	MALİK	CİLT NO	SAYFA NO	EDİNME TARİHİ	YEVMIYE
İSTANBUL	BEYKOZ	ÇAYAĞZI (RİVA)	14	1834	1.006	ARSA	1 / 1	ATAKULE GAYRİMENKUL YATIRIM ORTAKLIĞI A.Ş.	19	1833	03.01.2013	52
İSTANBUL	BEYKOZ	ÇAYAĞZI (RİVA)	14	1835	1.114	ARSA	1 / 1	ATAKULE GAYRİMENKUL YATIRIM ORTAKLIĞI A.Ş.	19	1834	03.01.2013	52
İSTANBUL	BEYKOZ	ÇAYAĞZI (RİVA)	14	1836	1.150	ARSA	1 / 1	ATAKULE GAYRİMENKUL YATIRIM ORTAKLIĞI A.Ş.	19	1835	03.01.2013	52
İSTANBUL	BEYKOZ	ÇAYAĞZI (RİVA)	14	1837	1.209	ARSA	1 / 1	ATAKULE GAYRİMENKUL YATIRIM ORTAKLIĞI A.Ş.	19	1836	03.01.2013	52
İSTANBUL	BEYKOZ	ÇAYAĞZI (RİVA)	14	1838	1.208	ARSA	1 / 1	ATAKULE GAYRİMENKUL YATIRIM ORTAKLIĞI A.Ş.	19	1837	03.01.2013	52
İSTANBUL	BEYKOZ	ÇAYAĞZI (RİVA)	14	1839	1.294	ARSA	1 / 1	ATAKULE GAYRİMENKUL YATIRIM ORTAKLIĞI A.Ş.	19	1838	03.01.2013	52
İSTANBUL	BEYKOZ	ÇAYAĞZI (RİVA)	14	1840	1.355	ARSA	1 / 1	ATAKULE GAYRİMENKUL YATIRIM ORTAKLIĞI A.Ş.	19	1839	03.01.2013	52
İSTANBUL	BEYKOZ	ÇAYAĞZI (RİVA)	14	1841	1.020	ARSA	1 / 1	ATAKULE GAYRİMENKUL YATIRIM ORTAKLIĞI A.Ş.	19	1840	03.01.2013	52
İSTANBUL	BEYKOZ	ÇAYAĞZI (RİVA)	14	1842	1.009	ARSA	1 / 1	ATAKULE GAYRİMENKUL YATIRIM ORTAKLIĞI A.Ş.	19	1841	03.01.2013	52
İSTANBUL	BEYKOZ	ÇAYAĞZI (RİVA)	14	1843	1.209	ARSA	1 / 1	ATAKULE GAYRİMENKUL YATIRIM ORTAKLIĞI A.Ş.	19	1842	03.01.2013	52
İSTANBUL	BEYKOZ	ÇAYAĞZI (RİVA)	14	1844	1.114	ARSA	1 / 1	ATAKULE GAYRİMENKUL YATIRIM ORTAKLIĞI A.Ş.	19	1843	03.01.2013	52
İSTANBUL	BEYKOZ	ÇAYAĞZI (RİVA)	14	1845	1.209	ARSA	1 / 1	ATAKULE GAYRİMENKUL YATIRIM ORTAKLIĞI A.Ş.	19	1844	03.01.2013	52
İSTANBUL	BEYKOZ	ÇAYAĞZI (RİVA)	14	1846	1.453	ARSA	1 / 1	ATAKULE GAYRİMENKUL YATIRIM ORTAKLIĞI A.Ş.	19	1845	03.01.2013	52
İSTANBUL	BEYKOZ	ÇAYAĞZI (RİVA)	13	1847	882	ARSA	1 / 1	ATAKULE GAYRİMENKUL YATIRIM ORTAKLIĞI A.Ş.	19	1846	03.01.2013	52
İSTANBUL	BEYKOZ	ÇAYAĞZI (RİVA)	13	1848	910	ARSA	1 / 1	ATAKULE GAYRİMENKUL YATIRIM ORTAKLIĞI A.Ş.	19	1847	03.01.2013	52
İSTANBUL	BEYKOZ	ÇAYAĞZI (RİVA)	13	1849	1.600	ARSA	1 / 1	ATAKULE GAYRİMENKUL YATIRIM ORTAKLIĞI A.Ş.	19	1848	03.01.2013	52
İSTANBUL	BEYKOZ	ÇAYAĞZI (RİVA)	13	1850	1.573	ARSA	1 / 1	ATAKULE GAYRİMENKUL YATIRIM ORTAKLIĞI A.Ş.	19	1849	03.01.2013	52
İSTANBUL	BEYKOZ	ÇAYAĞZI (RİVA)	13	1851	840	ARSA	1 / 1	ATAKULE GAYRİMENKUL YATIRIM ORTAKLIĞI A.Ş.	19	1850	03.01.2013	52
İSTANBUL	BEYKOZ	ÇAYAĞZI (RİVA)	13	1852	1.027	ARSA	1 / 1	ATAKULE GAYRİMENKUL YATIRIM ORTAKLIĞI A.Ş.	19	1851	03.01.2013	52
İSTANBUL	BEYKOZ	ÇAYAĞZI (RİVA)	13	1853	1.223	ARSA	1 / 1	ATAKULE GAYRİMENKUL YATIRIM ORTAKLIĞI A.Ş.	19	1852	03.01.2013	52
İSTANBUL	BEYKOZ	ÇAYAĞZI (RİVA)	13	1854	1.549	ARSA	1 / 1	ATAKULE GAYRİMENKUL YATIRIM ORTAKLIĞI A.Ş.	19	1853	03.01.2013	52
İSTANBUL	BEYKOZ	ÇAYAĞZI (RİVA)	13	1855	1.518	ARSA	1 / 1	ATAKULE GAYRİMENKUL YATIRIM ORTAKLIĞI A.Ş.	19	1854	03.01.2013	52
İSTANBUL	BEYKOZ	ÇAYAĞZI (RİVA)	13	1856	1.073	ARSA	1 / 1	ATAKULE GAYRİMENKUL YATIRIM ORTAKLIĞI A.Ş.	19	1855	03.01.2013	52
İSTANBUL	BEYKOZ	ÇAYAĞZI (RİVA)	13	1857	1.185	ARSA	1 / 1	ATAKULE GAYRİMENKUL YATIRIM ORTAKLIĞI A.Ş.	19	1856	03.01.2013	52
İSTANBUL	BEYKOZ	ÇAYAĞZI (RİVA)	13	1858	1.675	ARSA	1 / 1	ATAKULE GAYRİMENKUL YATIRIM ORTAKLIĞI A.Ş.	19	1857	03.01.2013	52

2.2 - Takyidat Bilgileri

Taşınmazların takyidat ve mülkiyet bilgileri 15.10.2021 tarihinde, Çevre ve Şehircilik Bakanlığı Tapu Kadastro Genel Müdürlüğü Taşınmaz Değerleme Başvuru Sistemi üzerinden alınmış olup ilgili belge ekte sunulmaktadır.

Değerleme konusu tüm taşınmazlar için aşağıdaki beyanlar müşterektir:

**1671, 1822, 1897, 1967, 1977, 2039 parseller bu ve taleplerinde yazılı diğer parsellerin müşterek methalidir. (26.03.1974-388)

**Korunması gerekli kültür varlığıdır. (29.08.2005-4954)(Şablon: Kültür ve Tabiat Varlıklarının Belirtilmesi (1. ve 2. Grup- Harçtan Muaf))

(Yerinde yapılan incelemelerde parsellerin üzerinde yapı bulunmadığı görülmüştür. Parselin niteliği de arsadır. Bu nedenle Gayrimenkul Yatırım Ortaklıklarına İlişkin Esaslar Tebliği'nin 22.maddesinin birinci fıkrasının (c) ve (j) bendlerinde belirtilen hükümler çerçevesinde ilgili beyanın taşınmazın devrine ve değerine olumsuz etkisi bulunmamaktadır)

* Müşterek medhal tanımı; Sosyal tesis, ticari mahal, yüzme havuzu, tenis kortu, ısı merkezi gibi taşınmaz mal veya bağımsız bölümler başka parsel veya bağımsız bölümlerin ortaklaşa kullanılan yeri olarak ayrılabilir. Eski tapu sicil nizamnamesi bu durumu müşterek medhal adını vermiştir.

Yeni tapu sicil tüzüğünde ise 26. maddesinde bu durum ortaklaşa kullanılan yer tabiri kullanılarak belirtilmiştir. Ortaklaşa kullanılacak yerin tapu kütüğünün mülkiyet sütununa şahıs isimleri değil yararlanacak taşınmazların ada ve parsel numaraları yazılmaktadır.

"Madde 26 - Sosyal tesis, ticari mahal, yüzme havuzu, tenis kortu gibi taşınmaz mal veya bağımsız bölümler ortaklaşa kullanıma ayrılmış ise, malik sütununa faydalanan taşınmaz malların ada ve parsel veya bağımsız bölüm numaraları yazılır. Ortaklaşa kullanılan yerler, faydalanan taşınmaz mallarda aynı ada ve parsel içerisinde olabileceği gibi, ortak sınırı olmaksızın ayrı ada ve parsellerde de bulunabilir.

Faydalanan taşınmaz malların kütük sayfasının beyanlar bölümüne, ortaklaşa kullanılan taşınmaz malın, hangi ada ve parsel veya bağımsız bölümle ortak olduğu belirtilir.

Ortaklaşa kullanılan yerler, kanuni istisnalar dışında, faydalanan bütün taşınmaz mal maliklerinin birlikte istemleri olmadan müşterek mülkiyete dönüştürülemez."

Ortak Yerler: Kat irtifakı veya kat mülkiyeti kurulmuş binalarda bağımsız bölümler dışında kalıp, korunma ve ortaklaşa kullanma veya faydalanmaya yarayan yerlere ortak yerler denir. Örnek; temeller, ana duvarlar, avlular, merdivenler, koridorlar, kalorifer, su, havagazı ve elektrik tesisleri gibi. Kat mülkiyeti kanunundaki ortak yerler ile Tapu Sicil Tüzüğü'nün 26. Maddesinde düzenlenen ortaklaşa kullanılan yer (müşterek methal) adlı kavramlardır.

Konu taşınmazların tapu kütüğünde bulunan "müşterek medhal şerhi" 26.03.1974 tarih ve 388 yevmiye numarası ile konulmuştur. Konu taşınmazların müşterek methal olarak tanımlanmış olduğu parseller;

2039, 1822, 1967, 1977, 1897 no'lu parsel:Yeşil Alan

1671 no'lu parsel: Orta Öğretim Alanı

Lejandında kalmaktadır. Söz konusu parseller ortak kullanım alanlarında kalmakta olup müştereklik ilişkisi herhangi bir pay ile hisselendirilmemiştir. Bu sebeple hisselendirilme oluşturulmadığından değerlemeye konu edilmemiştir.

Gayrimenkul Yatırım Ortaklıklarına İlişkin Esaslar Tebliği'nin 22.maddesinin birinci fıkrasının (c) ve (j) bendlerinde belirtilen hükümler çerçevesinde ilgili beyanın taşınmazın devrine ve değerine olumsuz etkisi bulunmamaktadır

2.2.1 - Taşınmazların Son Üç Yıllık Dönemde Gerçekleşen Alım Satım İşlemleri

Yapılan incelemelerde son üç yıllık dönemde; tapu bilgilerinde herhangi bir değişiklik bulunmamaktadır.

2.3 - Kullanımına İlişkin Yasal İzinler İmar ve Proje Bilgileri, Kısıtlamalar

2.3.1 - İmar Durumuna İlişkin Veriler

Beykoz İmar Müdürlüğü'nde yapılan incelemelerde ve ilgili kurumdan alınan 12.10.2021 Tarihli ekte sunulan imar durum yazısına göre aşağıdaki bilgilere ulaşılmıştır. Değerleme konusu taşınmazlar; 22.10.1998 tasdik tarihli 1/5000 ölçekli 'Riva Çayağzı Beylik Mandıra Mevkii Koruma Amaçlı Mevzii Nazım İmar Planı' kapsamında 1835, 1836, 1837, 1839, 1841, 1842, 1843, 1844, 1845, 1847, 1848, 1850, 1851, 1852, 1853, 1856, 1857 parseller konut alanı, 1834, 1838, 1840, 1846, 1849, 1854, 1855, 1858 parseller konut alanı ve yol olarak planlanmış olup 1/1000 ölçekli koruma amaçlı uygulama imar planı bulunmamaktadır. Bölgede koruma amaçlı uygulama imar planı olmadan inşaat izni verilmemektedir. Yapılaşma koşulları nazım imar planında Kaks:0.25 H:6.50 m. olarak belirtilmiştir.

2.3.2 Taşınmazın Son Üç Yıllık Dönemde İmar Planında Meydana Gelen Değişiklikler

Son üç yıllık değişiklikler incelendiğinde; değerleme konusu taşınmazlar 22.10.1998 tasdik tarihli 1/5000 ölçekli 'Riva Çayağzı Beylik Mandıra Mevkii Koruma Amaçlı Mevzii Nazım İmar Planı' kapsamında kalmaktadır. Son üç yılda imar durumunda herhangi bir değişiklik gözlemlenmemiştir.

2.3.3 - Yapılaşma Bilgi ve Belgelerinin İrdelenmesi

Parseller için halihazırda onaylanmış ruhsat ve proje bulunmamaktadır. Söz konusu parseller üzerinde herhangi bir yapılaşma bulunmamaktadır.

2.3.4 - Taşınmazın Yasal ve Mevcut Durumuna İlişkin Görüş

Değerleme konusu taşınmazlar halihazırda boş durumdadır. Üzerlerinde herhangi bir yapılaşmaya rastlanmamıştır.

2.3.6 - Projeye İlişkin Detaylı Bilgi ve Planların ve Söz Konusu Değerin Tamamen Mevcut Projeye İlişkin Olduğuna ve Farklı Bir Projenin Uygulanması Durumunda Bulunacak Değerin Farklı Olabileceğine İlişkin Açıklama

Bu değerlendirme raporu, proje değerlendirme çalışmasına yönelik hazırlanmamıştır.

2.3.6 - Varsa, Gayrimenkulün Enerji Verimlilik Sertifikası Hakkında Bilgi

Söz konusu parseller üzerinde herhangi bir yapılaşma bulunmamaktadır. Enerji verimlilik sertifikası bulunmamaktadır.

3 - DEĞERLEME KONUSU TAŞINMAZ İLE İLGİLİ BİLGİLER

3.1 - Tanımı

Değerleme konusu taşınmazlar; İstanbul İli, Beykoz İlçesi, Çayağzı Riva köyü, Beylik Mandıra Çiftliği mevkinde yer alan 14 pafta içerisinde yer alan 1834, 1835, 1836, 1837, 1838, 1839, 1840, 1841, 1842, 1843, 1844, 1845, 1846 parsel numaralı arsa vasıflı taşınmazlarla, 13 pafta içerisinde yer alan 1847, 1848, 1849, 1850, 1851, 1852, 1853, 1854, 1855, 1856, 1857, 1858 parsel numaralı arsa vasıflı taşınmazlardır.

3.2 - Konumu Ve Yakın Çevre Özellikleri

Taşınmazlar Riva yerleşim merkezine yaklaşık 2 km. mesafede yer almaktadır. Yakın çevresi düşük yoğunluklu yapılaşma özellikleri gözlemlenmiştir. Ağırlıklı olarak boş araziler, müstakil tipte konutlardan oluşmakta olup 1-2 km mesafede Riva Konakları, Ant Riva Projesi, Rivara Ranch gibi nitelikli villa yerleşim birimleri bulunmaktadır.

Bölgede site yerleşim birimleri üst gelir grubuna diğer yerleşim birimleri ise orta üst gelir grubuna hitap etmektedir. Bölge özellikle İstanbul'da ikamet eden orta üst ve üst gelir grubu tarafından talep görmektedir. Taşınmazın İstanbul'a yakınlığı ve 3. çevreyolunun açılması Riva'ya olan ilgiyi son dönemde artırmıştır.

3.3 - Ulaşım Özellikleri

Riva merkezine toplu taşıma araçları ve özel araçlarla ulaşılabilir. Toplu taşıma alternatifleri İ.E.T.T hatları ve Riva-Beykoz, ve Riva-Üsküdar arasında çalışan dolmuş hatlarıdır.

Değerleme konusu taşınmazın bulunduğu noktaya 2. çevreyolu vasıtası ile Kavacık sapağına ulaşıldıktan sonra Beykoz-Polonezköy ve Riva tabelasından kuzey yönüne doğru girilerek Riva tabelaları takip edilerek Riva merkezine ulaşılabilir. Rivaya ulaşıldıktan sonra çarşı içerisine varmadan Riva Konakları ve Ant Riva tabelalarından tekrar güney yönüne doğru yönelerek yaklaşık 2 km sonra taşınmazların bulunduğu noktaya ulaşılabilir. Toplu taşıma araçları Riva köyüne kadar gelmektedir. Bu noktadan sonra parselin bulunduğu noktaya özel araçlarla ulaşılabilir. Asfalt yollar vasıtası ile parselin bulunduğu noktaya ulaşılabilir.

Ayrıca 3. çevre yolundan Riva Kavşağı vasıtası ile taşınmazların bulunduğu bölgeye ulaşım sağlanabilmektedir.

Krokiler

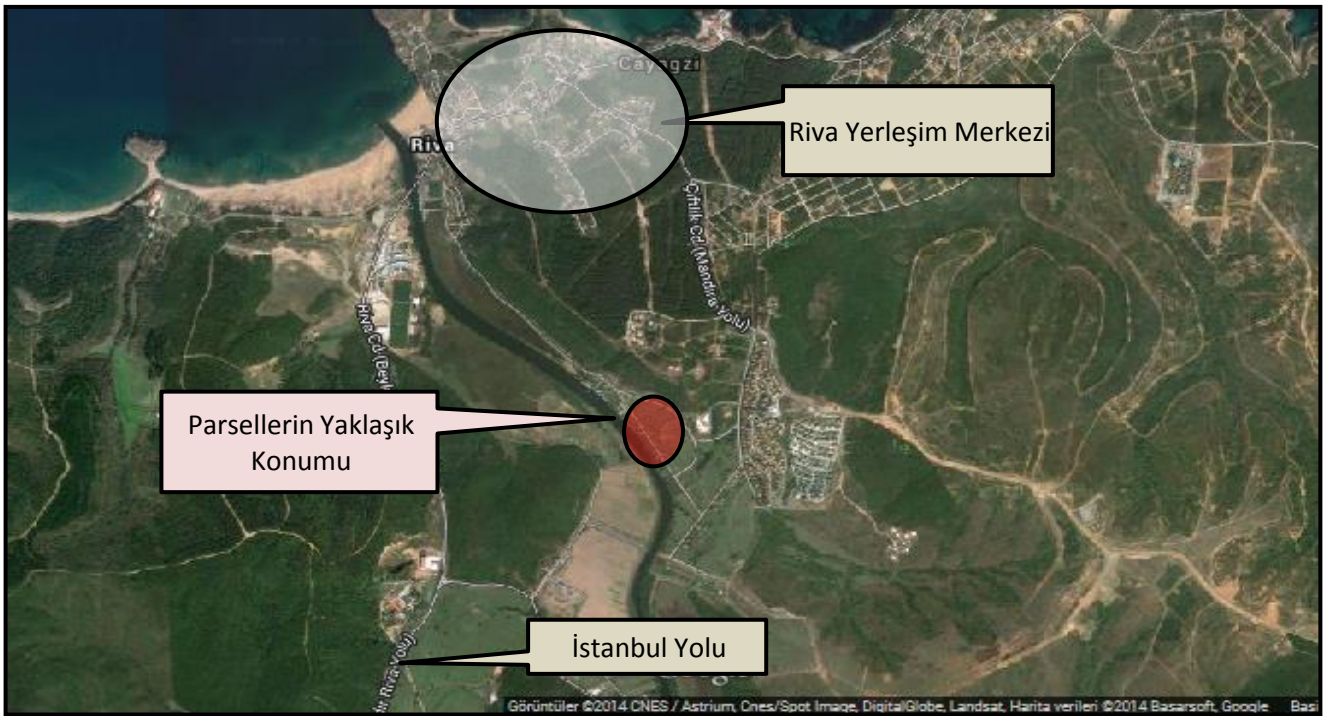
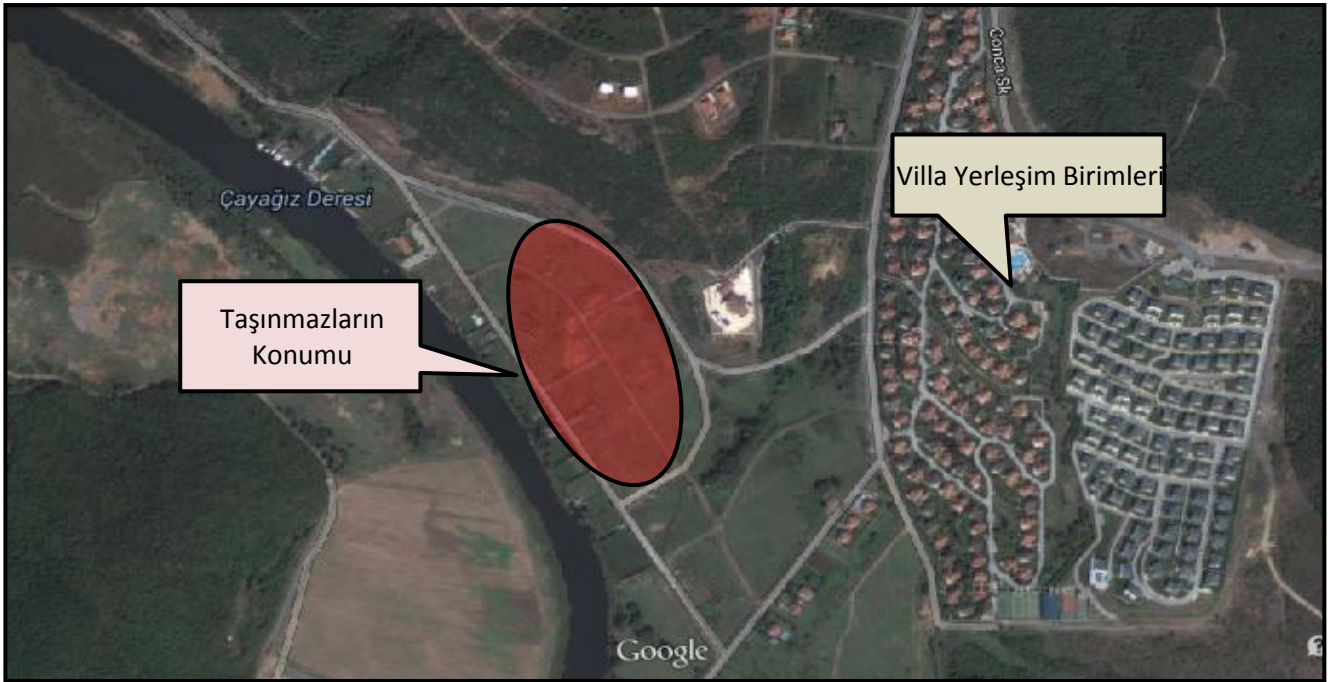

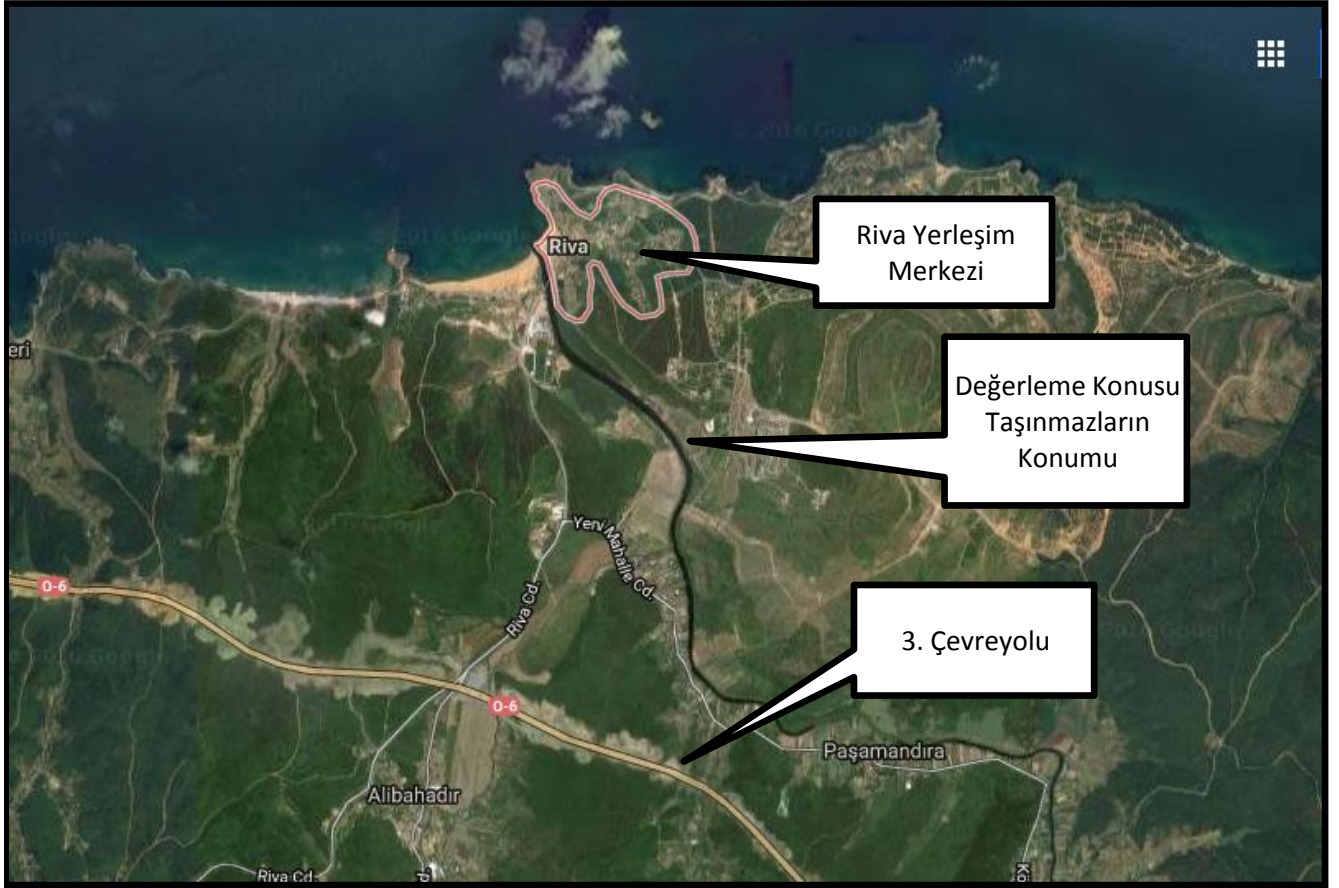



3.4 - Taşınmazın Fiziki Özellikleri

3.4.1 - Genel Özellikleri

1834 parsel; eğimsiz bir arazi yapısına sahiptir. Yaklaşık olarak dikdörtgen formunda bir geometrik yapıya sahiptir. 1.006 m² yüzölçümlüdür. İmar yoluna cephesi bulunmaktadır.

1835 parsel; eğimsiz bir arazi yapısına sahiptir. Yaklaşık olarak dikdörtgen formunda bir geometrik yapıya sahiptir. 1.114 m² yüzölçümlüdür. İmar yoluna cephesi bulunmaktadır.

1836 parsel; eğimsiz bir arazi yapısına sahiptir. Yaklaşık olarak dikdörtgen formunda bir geometrik yapıya sahiptir. 1.150 m² yüzölçümlüdür. İmar yoluna cephesi bulunmaktadır.

1837 parsel; eğimsiz bir arazi yapısına sahiptir. Yaklaşık olarak dikdörtgen formunda bir geometrik yapıya sahiptir. 1.209 m² yüzölçümlüdür. İmar yoluna cephesi bulunmaktadır.

1838 parsel; eğimsiz bir arazi yapısına sahiptir. Yaklaşık olarak dikdörtgen formunda bir geometrik yapıya sahiptir. 1.208 m² yüzölçümlüdür. İmar yoluna cephesi bulunmaktadır.

1839 parsel; eğimsiz bir arazi yapısına sahiptir. Yaklaşık olarak dikdörtgen formunda bir geometrik yapıya sahiptir. 1.294 m² yüzölçümlüdür. İmar yoluna cephesi bulunmaktadır.

1840 parsel; eğimsiz bir arazi yapısına sahiptir. Yaklaşık olarak üçgen formunda bir geometrik yapıya sahiptir. 1.355 m² yüzölçümlüdür. İmar yoluna cephesi bulunmaktadır.

1841 parsel; eğimsiz bir arazi yapısına sahiptir. Yaklaşık olarak dikdörtgen formunda bir geometrik yapıya sahiptir. 1.020 m² yüzölçümlüdür. İmar yoluna cephesi bulunmaktadır.

1842 parsel; eğimsiz bir arazi yapısına sahiptir. Yaklaşık olarak dikdörtgen formunda bir geometrik yapıya sahiptir. 1.009 m² yüzölçümlüdür. İmar yoluna cephesi bulunmaktadır.

1843 parsel; eğimsiz bir arazi yapısına sahiptir. Yaklaşık olarak dikdörtgen formunda bir geometrik yapıya sahiptir. 1.209 m² yüzölçümlüdür. İmar yoluna cephesi bulunmaktadır.

1844 parsel; eğimsiz bir arazi yapısına sahiptir. Yaklaşık olarak dikdörtgen formunda bir geometrik yapıya sahiptir. 1.114 m² yüzölçümlüdür. İmar yoluna cephesi bulunmaktadır.

1845 parsel; eğimsiz bir arazi yapısına sahiptir. Yaklaşık olarak dikdörtgen formunda bir geometrik yapıya sahiptir. 1209 m² yüzölçümlüdür. İmar yoluna cephesi bulunmaktadır.

1846 parsel; eğimsiz bir arazi yapısına sahiptir. Yaklaşık olarak dikdörtgen formunda bir geometrik yapıya sahiptir. 1.453 m² yüzölçümlüdür. İmar yoluna cephesi bulunmaktadır.

1847 parsel; eğimsiz bir arazi yapısına sahiptir. Yaklaşık olarak dikdörtgen formunda bir geometrik yapıya sahiptir. 882 m² yüzölçümlüdür. İmar yoluna cephesi bulunmaktadır.

1848 parsel; eğimsiz bir arazi yapısına sahiptir. Yaklaşık olarak dikdörtgen formunda bir geometrik yapıya sahiptir. 910 m² yüzölçümlüdür. İmar yoluna cephesi bulunmaktadır.

1849 parsel; eğimsiz bir arazi yapısına sahiptir. Yaklaşık olarak yamuk formunda bir geometrik yapıya sahiptir. 1.600 m² yüzölçümlüdür. İmar yoluna cephesi bulunmaktadır.

1850 parsel; eğimsiz bir arazi yapısına sahiptir. Yaklaşık olarak dikdörtgen formunda bir geometrik yapıya sahiptir. 1.573 m² yüzölçümlüdür. İmar yoluna cephesi bulunmaktadır.

1851 parsel; eğimsiz bir arazi yapısına sahiptir. Yaklaşık olarak dikdörtgen formunda bir geometrik yapıya sahiptir. 840 m² yüzölçümlüdür. İmar yoluna cephesi bulunmaktadır.

1852 parsel; eğimsiz bir arazi yapısına sahiptir. Yaklaşık olarak dikdörtgen formunda bir geometrik yapıya sahiptir. 1.027 m² yüzölçümlüdür. İmar yoluna cephesi bulunmaktadır.

1853 parsel; eğimsiz bir arazi yapısına sahiptir. Yaklaşık olarak dikdörtgen formunda bir geometrik yapıya sahiptir. 1.223 m² yüzölçümlüdür. İmar yoluna cephesi bulunmaktadır.

1854 parsel; eğimsiz bir arazi yapısına sahiptir. Yaklaşık olarak dikdörtgen formunda bir geometrik yapıya sahiptir. 1.549 m² yüzölçümlüdür. İmar yoluna cephesi bulunmaktadır.

1855 parsel; eğimsiz bir arazi yapısına sahiptir. Yaklaşık olarak dikdörtgen formunda bir geometrik yapıya sahiptir. 1.518 m² yüzölçümlüdür. İmar yoluna cephesi bulunmaktadır.

1856 parsel; eğimsiz bir arazi yapısına sahiptir. Yaklaşık olarak dikdörtgen formunda bir geometrik yapıya sahiptir. 1.073 m² yüzölçümlüdür. İmar yoluna cephesi bulunmaktadır.

1857 parsel; eğimsiz bir arazi yapısına sahiptir. Yaklaşık olarak dikdörtgen formunda bir geometrik yapıya sahiptir. 1.185 m² yüzölçümlüdür. İmar yoluna cephesi bulunmaktadır.

1858 parsel; eğimsiz bir arazi yapısına sahiptir. Yaklaşık olarak yamuk formunda bir geometrik yapıya sahiptir. 1.675 m² yüzölçümlüdür. İmar yoluna cephesi bulunmaktadır.

4 - DEĞERLEME İLE İLGİLİ ANALİZLER

4.1 - Taşınmazın Bulunduğu Bölgenin Özellikleri

4.1.1 - İstanbul İli

İstanbul 41° K, 29° D koordinatlarında yer alır. Batıda Çatalca Yarımadası, doğuda Kocaeli Yarımadası'ndan oluşur. Kuzeyde Karadeniz, güneyde Marmara Denizi ve ortada İstanbul Boğazı'ndan oluşan kent, kuzeybatıda Tekirdağ'a bağlı Saray, batıda Tekirdağ'a bağlı Çerkezköy, Tekirdağ, Çorlu, güneybatıda Tekirdağ'a bağlı Marmara Ereğlisi, kuzeydoğuda Kocaeli'ne bağlı Kandıra, doğuda Kocaeli'ne bağlı Körfez, güneydoğuda Kocaeli'ne bağlı Gebze ilçeleri ile komşudur. İstanbul'u oluşturan yarımadalardan Çatalca Avrupa, Kocaeli ise Asya anakaralarındadır. Kentin ortasındaki İstanbul Boğazı ise bu iki kıtayı birleştirir. Boğazdaki Fatih Sultan Mehmet ve Boğaziçi Köprüleri kentin iki yakasını birbirine bağlar. İstanbul Boğazı boyunca ve Haliç'i çevreleyecek şekilde Türkiye'nin kuzeybatısında kurulmuştur.

İstanbul, Türkiye'nin en büyük kenti olup, 15 milyon kişiyi aşan nüfusu ile dünyanın da sayılı kentlerinden biri haline gelmiştir. Batı ile Doğu arasında köprü olma özelliği ile yerli ve yabancı sermaye için, bölgelerarası ilişki kurma ve bölgelere açılma yönünden önemli bir merkezdir. İstanbul Boğazı, Karadeniz'i, Marmara Denizi'yle birleştirirken; Asya Kıtası'yla Avrupa Kıtası'nı birbirinden ayırmakta ve İstanbul kentini de ikiye bölmektedir.



Harita 1 - İstanbul'un Konumu

Günümüzde İstanbul, Türkiye'nin yaklaşık %55 üretimine ve yaklaşık %45'lik ticaret hacmine sahiptir. Ülkede Gayrisafi millî hasıla'nın yaklaşık %21.2'lik kısmını oluşturur. Toplam ihracattaki payı %45,2, ithalattaki payı ise %52,2'dir. Ülke çapında kişi başına GSMH (gayri safi milli hasıla) yaklaşık \$ 10.390 iken İstanbul'da \$ 18,000 düzeyindedir.

Türkiye İstatistik Kurumu'nun (TÜİK) hazırlamış olduğu 2020 yılı Adrese Dayalı Nüfus Kayıt Sistemi (ADNKS) Nüfus Sayımı Sonuçlarına göre İstanbul'un Toplam Nüfusu 15.462.452 kişidir. İstanbul'un 14'ü Anadolu Yakasında, 25'i Avrupa Yakasında olmak üzere toplam 39 ilçesi vardır.

4.1.2 - Beykoz İlçesi

Beykoz, İstanbul'un bir ilçesidir. Çatalca-Kocaeli bölümünün Kocaeli Yarımadası batısında yer almakta olup; batıdan İstanbul Boğazı, doğudan Şile ilçesi, kuzeyden Karadeniz ve güneyden de Çekmeköy, Üsküdar ve Ümraniye ilçeleri ile çevrelenmiştir.

Cumhuriyetin ilk yıllarından itibaren yapılan sanayi ağırlıklı çalışmaların etkisiyle fabrikaların çoğalması sonucu genelde işçi kesimin tercih ettiği yerleşim yeri olan Beykoz, son yıllarda üst gelir seviyesi kesimden de talep görmektedir.

Deniz seviyesinden başlayarak 270 metreye kadar yükselen Beykoz'un engebeli arazisini Riva, Küçüksu ve Göksu dereleri parçalamıştır. İlçe ve yakın çevresinde Akdeniz iklimi ile Karadeniz ikliminin karışımı olan "Geçiş Tipi İklim" etkilidir. Yazlar, Akdeniz kadar sıcak olmamakla birlikte Karadeniz kadar yağışlı değildir. Beykoz ve çevresi başta kestane, meşe, gürgen, ıhlamur, kayın, kızılçam ve fındıkağaçlarından oluşan doğal orman örtüsüyle kaplıdır.

Türkiye İstatistik Kurumu'nun (TÜİK) hazırlamış olduğu 2020 yılı Adrese Dayalı Nüfus Kayıt Sistemi (ADNKS) Nüfus Sayımı Sonuçlarına göre Beykoz'un Toplam Nüfusu 246.110 kişidir. İlçe 25 mahalle ve 20 adet köyden meydana gelmektedir. Beykoz İlçesi merkez bucağına bağlı 11 adet köy, Mahmutşevketpaşa bucağına bağlı ise 9 adet köy bulunmaktadır. İlçe merkezine bağlı mahalleler Anadoluhisarı, Anadolukavağı, Beykoz (merkez), Çamlıbahçe, Çiğdem Çubuklu, Göksu, Göztepe, Gümüşsuyu, İncirköy, Kanlıca, Kavacık, Ortaçeşme, Paşabahçe, Rüzgarlıbahçe, Soğuksu, Tokatköy, Yalıköy ve Yenimahalledir.

,

4.1.3 - Gayrimenkul Piyasasının Mevcut Ekonomik Göstergeler Doğrultusunda Analizi

Türkiye Ekonomik Görünüm

Türkiye ekonomisinde 2001 krizi sonrasında sağlanan disiplin kamu borcu, bankacılık oranları, bütçe dengesi gibi noktalarda başarıya ulaşmış ve 2008 yılına kadar büyüme oranlarında sürekli artış sağlanmıştır. 2008 ile 2012 yılları arası gelişmekte olan ekonomiler küresel krizden en çabuk çıkan ülkeler gurubunu oluşturmuşlardır. Bu süreçte yıllık büyüme hızlarında görülen artışlar dünya ekonomisine nefes aldirmiştir. Türkiye gibi ülkelerin kriz sonrası performansları oldukça göz kamaştırıcı olmuştur.

Gelişmekte olan ülke ekonomilerinin kendilerini onarabilme ve toparlanma kabiliyeti gelişmiş ülke ekonomilerine göre daha hızlı bir oranda gerçekleşmektedir. Ancak bu tip ekonomilerin temel sorunu elde edilen kazanımların korunamaması ve istikrarın sağlanamamasıdır. Türkiye'nin; tasarruf eksikliği, işsizlik, fiyatlar genel seviyesi ile ilgili sorunlar, ithalat ve ihracat kalemlerinin katma değerli hale getirilmesi, döviz dengesinin sağlanması, orta gelir tuzağı gibi hususlar, cari açık, talep bozuklukları, teknolojik eksiklikler, siyasi ve coğrafi riskler konularında eksikliği bulunmaktadır.

Türkiye ekonomisi için en büyük gelişmelerden biri 2018 yılında Ağustos ayında yaşanan kur şokuyla birlikte başlayan ekonomik kriz olmuştur. Bu kriz 2009'dan beri yaşanan ilk ekonomik kriz olma özelliği taşımaktaydı. 2018 yılının Ekim ayında %25,2 ile son 15 yılda görülen en yüksek seviye ulaşan enflasyon, 2019 yılını %11,84 seviyesinde kapattı. Enflasyonun düşmesinde sınırlı iç talep, Enflasyonla Mücadele Kampanyası kapsamındaki politikalar ve 2018 yılında yaşanan kur artışından sonra görece azalan kur dalgalanmaları etkili oldu. Böylece enflasyon kriz öncesi eğilimine geri döndü.

"2019 yılı içerisinde tahmin edildiği üzere ABD Merkez Bankası FED temmuz, eylül ve ekim aylarındaki toplantılarında üç kez 25'er baz puan olmak üzere faizleri toplam 75 baz puan indirdi. Bu faiz indirimleri Türkiye'nin de aralarında olduğu gelişmekte olan ülkelerdeki sermaye çıkışının hafiflemesini sağlayarak, 2019 yılı boyunca Türk Lirası'ndaki değer kaybını azalttı. FED'e benzer şekilde Avrupa Merkez Bankası (ECB) da Eylül ayında depo faiz oranını %-0,50'ye indirdi ve varlık alım programına tekrar başladığını açıkladı.

2019 yılı boyunca TL'nin ABD Doları karşısında değer kaybı yavaşladı. 2018 yılı Ağustos ayında tüm zamanların rekorunu kırarak 7.23 seviyesini gören ABD Doları kuru, 2019 yılında dalgalı bir seyir izleyerek geriledi ve 2019 yılsonunu 5,96 seviyesinde kapattı. 2018 Ekim ayı itibarıyla son 15 yılın en yükseği olan %25,2 seviyelerine yükselen enflasyon, takip eden aylarda düşüş eğilimine girerek 2018 yılını %20,3 seviyesinde kapattı. 2019 yılı boyunca döviz kurundaki artışın kontrol altına alınmasıyla, kurun enflasyon ve faiz oranları üzerinde yarattığı olumsuz etkiler ortadan kalktı ve enflasyon oranı 2019 yılsonunda %11,84 oldu." (Colliers International, 2019, İkinci Yarı Raporu).

"COVID-19 salgınının 2020'nin ilk yarısında tüm dünyaya yayılmasıyla salgının ekonomi üzerindeki olumsuz etkileri beklenenden daha sert oldu. Salgının etkileri daha da belirginleşince pek çok kurum ekonomik tahminlerini aşağı yönlü revize etti. Salgının seyri ve iktisadi faaliyetler üzerindeki etkisi ile ilgili belirsizlik devam etmekle beraber, toparlanmanın önceki tahminden daha kademeli olacağı bekleniyor. Türkiye haziran ayının başlamasıyla birlikte salgının tedbirlerini büyük ölçüde kaldırarak normalleşme sürecine girdi. COVID-19 etkisiyle nisan ayında %31,4 ile rekor düzeyde gerileyen sanayi üretimi, mayıs ayındaki toparlanmanın ardından imalat PMI verisinin haziranda 50 eşik düzeyinin üzerine çıkmasıyla tekrar büyümeye başladı.

Temel Ekonomik Göstergeler						
	2016	2017	2018	2019	2020	2021
GSYİH (Cari ABD Doları)	\$863 milyar	\$853 milyar	\$789 milyar	\$754 milyar	\$735* milyar	
Kişi Başına Düşen GSYİH (Cari ABD Doları)	\$10,862	\$10,546	\$9,621	\$9,127	\$8,790*	-
Büyüme	3.2%	7.5%	2.8%	0.9%	-5.0%*	5.0%*
Enflasyon	8.5%	11.9%	20.3%	11.8%	12%*	12%*
Cari Açık (Milyar ABD Doları)	-\$26.8	-\$40.6	-\$20.7	\$8.0	\$2.9*	-
Cari Açık / GSYİH	-3.1%	-4.8%	-2.6%	1.1%	0.4%*	-0.2%*
ABD Doları / TL (Yıl Sonu)	3.52	3.78	5.30	5.96	7.02*	7.26*
İşsizlik Oranı	12.0%	9.9%	13.5%	13.7%	17.2%*	15.6%*

*Henüz resmi veri açıklanmadı, 20 Temmuz 2020 itibarıyla tahmini veriler
Kaynak: TUIK, TCMB, IMF Dünya Ekonomik Görünüm Raporu

FED 2020 yılı içerisinde genişlemeci para politikasında bir değişikliğe gitmeyeceğini ve ECB de (Avrupa Merkez Bankası) varlık alım programını sürdüreceğini açıkladı. AB liderleri ayrıca temmuz ayı sonunda 540 milyar Euro tutarında bir teşvik paketi üzerinde anlaşıldılar.

2018 yılının eylül ayında %24 seviyelerine kadar çıkarılan TCMB politika faiz oranı, 2019 temmuz ayından başlayarak kademeli olarak indirilerek 2020 yılı haziran ayı itibarıyla %8,25 seviyesine getirildi. Haziran ayı toplantısında politika faiz oranını değiştirmeyen TCMB'nin, çekirdek enflasyon göstergelerindeki yükseliş eğilimini göz önüne alarak enflasyonda düşüş trendi yeniden başlayana kadar temkinli duruşunu sürdürmesi bekleniyor.

Türkiye ekonomisi 2019 yılında zincirlenmiş hacim endeksine göre yıllık olarak %0,9 oranında büyüdü. 2020 yılının ilk çeyreğinde ise zincirlenmiş hacim endeksine göre bir önceki yılın aynı dönemine göre %4,5 büyüdü. Mart ayının son iki haftası itibarıyla COVID-19 salgınının ekonomik aktivite üzerindeki ilk etkilerinin görülmeye başlaması, çeyrek bazda büyüme oranının beklentilerinin altında kalmasına sebep oldu. IMF tarafından nisan ayında yayınlanan ve haziran ayında güncellenen Dünya Ekonomik Görünüm Raporu'na göre, COVID-19'un ekonomik faaliyetlerde yarattığı tahribatın etkisiyle Türkiye'nin ekonomisinin 2020 yılında yaklaşık %5 oranında daralması ve takip eden 2021 yılında ise %5 oranında büyümesi bekleniyor. IMF Dünya Ekonomik Görünüm Raporu'na göre, Türkiye genelinde işsizliğin 2020 yılsonunda %17,2 seviyesine yükselmesi ve 2021 yılsonunda ise %15,6 seviyesine gerilemesi bekleniyor. (Colliers International, 2020, İlk Yarı Raporu.)

"COVID-19 salgını nedeniyle duraksamanın yaşandığı 2020 ikinci çeyrekte sert daralan Türkiye ekonomisi üçüncü çeyrekte güçlü bir toparlanma kaydetmiştir. 2020 üçüncü çeyrekte, mevsim ve takvim etkisinden arındırılmış gayri safi yurtiçi hasıla (GSYH) bir önceki döneme kıyasla %15,6 büyürken, takvim etkisinden arındırılmış GSYH'de yıllık bazda büyüme %6,5 olarak gerçekleşmiştir. Arındırılmamış verilere göre GSYH'de yıllık bazda büyüme %5,5 olan piyasa ortalama beklentisinin üzerinde %6,7 seviyesinde gelmiştir. Ekonomideki bu toparlanmada özel sektör tüketiminin ve yatırım harcamalarının etkili olduğu görülürken, net dış talep büyümeyi sınırlamıştır. Üretim tarafından bakıldığında ise genele yayılan artışlar gözlenmiştir. Bu sonuçlarla, 2020 Ocak-Eylül döneminde GSYH 2019'un aynı dönemine göre %0,5 büyümüştür. 2020 ikinci çeyrekte 743,9 milyar dolar olan yıllıklandırılmış dolar bazında GSYH, 2020 üçüncü çeyrekte 736,10 milyar dolar seviyesine inmiştir.

Öncü veriler Mayıs sonrasındaki normalleşme süreciyle birlikte toparlanmanın Ekim ve Kasım aylarında sürdüğüne işaret etmektedir. Eylül'de 52,8 değerini alan imalat sanayi PMI, Ekim'de 53,9, Kasım'da 51,4 değerini almıştı. Benzer şekilde kapasite kullanım oranı Eylül'deki %74,3'ten kademeli olarak yükselmiş ve Ekim'de %74,9 ve Kasım'da %75,3'e çıkmıştır. Ancak, devam eden salgının etkisiyle beklentilerde iyileşme hız kesmiş ve sektörel güven endeksleri Kasım'da gerileyerek ılımlı bir yavaşlamaya işaret etmiştir. Döviz kurlarındaki oynaklık ve normalleşme sürecinin yol açtığı kapasite kısıtlarının yanında gıda fiyatlarındaki hızlı artışlarla enflasyon yükseliş eğilimini sürdürmektedir. Eylül'de %11,7 olan genel tüketici fiyatları endeksi (TÜFE) yıllık enflasyonu Ekim ve Kasım aylarında sırasıyla %11,9 ve %14,0 seviyelerine yükselmiştir. Bununla birlikte, döviz kuru ve uluslararası emtia fiyatlarındaki gelişmelerin yol açtığı maliyet baskısıyla yurtiçi üretici fiyatları endeksi (Yi-ÜFE) yıllık enflasyonu Eylül'deki %14,3'ten Ekim'de %18,2'ye, Kasım'da %23,1'e ulaşmıştır." (Gyoder, 2020, 3.Çeyrek Raporu)

2018 yılında talep dengesizliğinin devam etmesi, inşa maliyetlerini artması, kredi faiz oranlarının artması alım satımların yavaşlamasına neden olmuştur. 2019 yılında alınan ekonomik kararlara da bağlı olarak Eylül ayı içerisinde kamu bankalarının konut kredisi ve diğer kredilerdeki faiz oranlarında düşüş yönünde yaptıkları değişiklikler gayrimenkul sektöründe alım/satımlarda hareketliliğin artmasını sağlamıştır.

2020 yılına gelindiğinde yaşanan küresel salgın sebebi ile tüm sektörler gibi gayrimenkul sektörü de olumsuz etkilenmiştir. Salgın sonrasında oluşacak yeni koşullara bağlı olarak kısa ve orta vadede hızlı toparlanmaların yaşanabileceği düşünülmektedir.

02.06.2020 tarihinden itibaren Kamu bankaları öncülüğünde Covid-19 koranavirüs etkilerine karşı, normalleşme sürecine geçiş ve sosyal hayatın canlanması için açıklanan kredi destek paketi kapsamında konut kredisi faiz oranlarında meydana gelen düşüş ve uzun vadeli ödeme imkanları özellikle konut satış rakamlarında ve talebin artmasına neden olmuştur.

Eylül ayı başından itibaren geçen 3 ay boyunca kredi destek paketi çerçevesinde yapılmış olan kampanyaların kademeli olarak sona ermesi, buna bağlı olarak kamu ve özel bankalarının gerek konut kredi faiz oranlarında gerekse diğer kredilerin faiz oranlarında yukarı yönde değişiklik yapmaları, döviz kurlarında meydana gelen değişiklikler tüm sektörleri etkilediği gibi gayrimenkul sektörünü de etkilemiştir.

Mevcut piyasa koşulları nedeniyle özellikle kredi faiz oranlarında oluşabilecek değişikliklere, salgının seyrine bağlı olarak yılın kalan zamanında bu değişikliklere orantılı olarak gayrimenkul sektöründe de değişiklikler olabileceği öngörülmektedir.

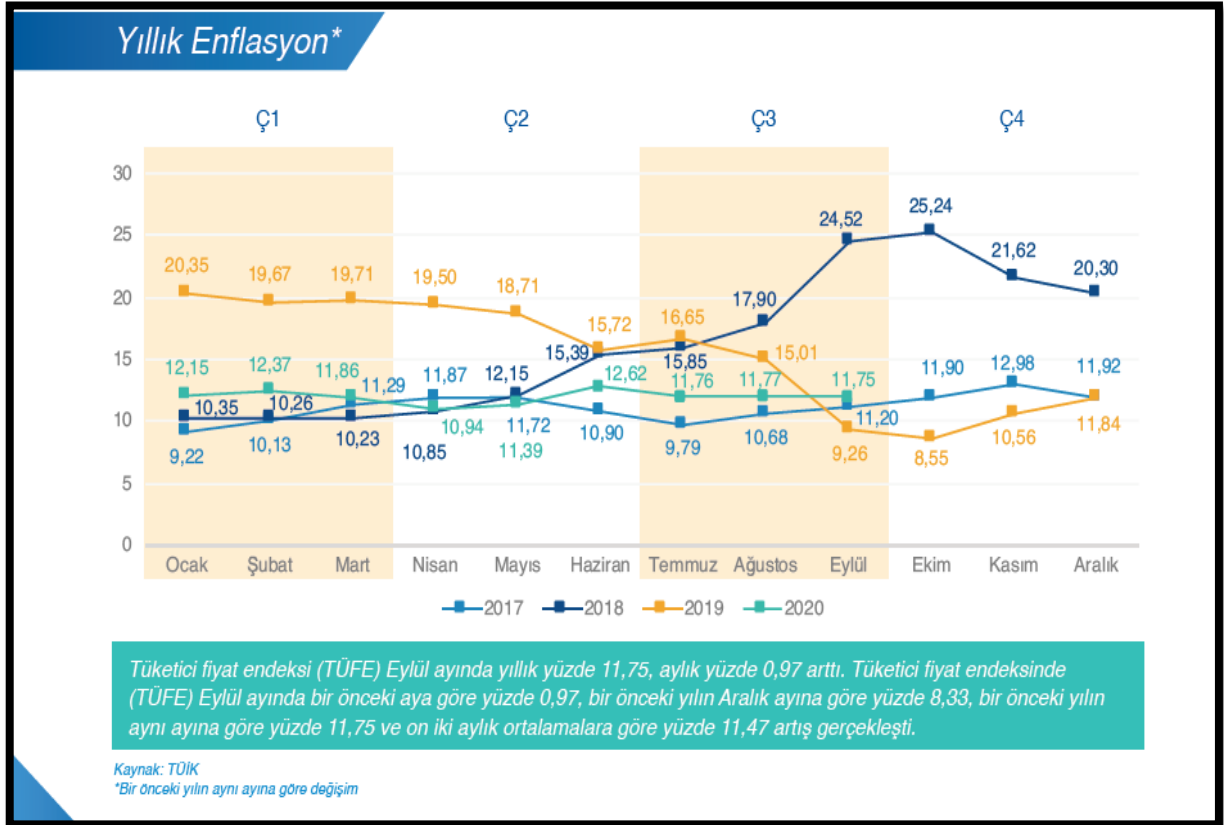

Gayrimenkul Sektörü:

2013 yılından bugüne inşaat sektörünün ekonomik büyüme ile olan ilişkisini değerlendirildiğinde, 2014 yılının ikinci çeyreğinde yaşanan düşüşün dışında sektörün istikrarlı bir gelişim içinde olduğu dikkat çekmektedir. 2013 yılı, sektörün beklentilerin üzerinde artış kaydetmiştir. 2014, artan jeopolitik riskler ve dövizin buna bağlı olarak yukarı yönlü hareketi ile hem ekonomik anlamda hem de sektörel anlamda bir daralma yılı niteliğinde olmuştur. 2015 yılında ise özel tüketim harcamalarının ve kamu harcamalarının etkisi ile Türkiye ekonomisi yüzde 6 büyüme oranına ulaşmıştır. Ekonomik büyümeyle birlikte inşaat sektörünün büyüme performansı yüzde 4,9 olarak kaydedilmiştir. 2016'nın tüm çeyreklerinde inşaat sektörü ekonomik büyümenin üzerinde bir büyümeye sahip olup, 2017'nin ilk iki çeyreğinde sektörün büyümesi ise yine yüzde 5,6 ve yüzde 5,5'e ulaşmıştır. Sektör, 3. çeyrek sonuçlarına göre yüzde 18,7 ile son 3 yılın en yüksek büyüme oranını yakalamıştır. Bu rakamla sanayi büyümesinin de önüne geçen inşaat sektörü, aynı dönemde yatırımlarını da yüzde 12 düzeyinde arttırmıştır.

Konut kredilerinde, kredi tutarının teminat olarak alınan konutun değerine oranına ilişkin sınırın % 75'ten % 80'e çıkarılması, 15 Temmuz Darbe girişiminden sonra Emlak Konut GYO ve GYODER'in ve ticari bankaların başlattığı kampanyalar ve 150 metrekareden büyük konutlarda KDV'nin yüzde 8'e düşürülmesi kararları ile ekonominin ana sektörü olan inşaat sektörünün hızlanması ve alınan kararlar ile gayrimenkul satışının artırılması hedeflenmiştir.

2018 yılında talep dengesizliğinin devam etmesi, inşa maliyetlerini artması, kredi faiz oranlarının artması alım satımların yavaşlamasına neden olmuştur.

2019da 2.yarıda alınan ekonomik kararlara da baęlı olarak Eylül ayı içerisinde kamu bankalarının konut kredisi ve dięer kredilerdeki faiz oranlarında düşüş yönünde yaptıkları deęişiklikler gayrimenkul sektöründe alım/satımlarda hareketliliğin artmasını sağlamıştır. Bu hareketlilik yılın sonuna kadar devam etmiştir. 2019 yılının son çeyreğinde başlayan buhareketlilik 2020 yılının Ocak, Şubat ayında ve Mart ayının ortasına kadar devam etmiştir.

Mart ayının ortasında Dünya genelinde ve ülkemizde yaşanan Coronavirus Covid-19 salgının edeniyle ilgili kurumlar tarafından alınan önlemlere baęlı olarak tüm sektörlerde olduğu gibi gayrimenkul sektöründe de duraklama oluşmuştur.

02.06.2020 tarihinden itibaren Kamu bankaları öncülüğünde Covid-19 koranavirüs etkilerine karşı, normalleşme sürecine geçiş ve sosyal hayatın canlanması için açıklanan kredi destek paketi kapsamında konut kredisi faiz oranlarında meydana gelen düşüş ve uzun vadeli ödeme imkanları özellikle konut satış rakamlarında ve talebin artmasına neden olmuştur.

Eylül ayı başından itibaren geçen 3 ay boyunca kredi destek paketi çerçevesinde yapılmış olan kampanyaların kademeli olarak sona ermesi, buna baęlı olarak kamu ve özel bankalarının gerek konut kredi faiz oranlarında gerekse dięer kredilerin faiz oranlarında yukarı yönde deęişiklik yapmaları, döviz kurlarında meydana gelen deęişiklikler tüm sektörleri etkilediği gibi gayrimenkul sektörünü de etkilemiştir.

Mevcut piyasa koşulları nedeniyle özellikle kredi faiz oranlarında oluşabilecek deęişikliklere, salgının seyrine baęlı olarak yılın kalan zamanında bu deęişikliklere orantılı olarak gayrimenkul sektöründe de deęişiklikler olabileceği öngörülmektedir.

"2020 Yılı itibarıyla dünyada yayılımını artıran Covid-19 salgını hemen hemen her ekonomik ve sosyal değişken üzerinde etkili olmuştur. Beklenmedik sistemik bir risk olarak küresel iş yapış şekillerinden karar alma süreçlerine kadar pek çok yönetsel süreç yeni şartlara göre şekillenmek zorunda kalmıştır. Bu tür, 'siyah kuğu' olarak adlandırılan beklenmedik geniş etki alanlı olayların sektörleri de tesir altına alması kaçınılmaz bir sonuç olarak karşımıza çıkmaktadır. Diğer sektörlerde olduğu gibi inşaat ve gayrimenkul sektörleri de gerek iş yapış gerekse talep yönlü süreçten etkilenmiştir.

Kuzey yarım küredeki yaz ve dünya çapında alınan önlemler ile salgın ikinci ve üçüncü çeyrek döneminde baskılanmış görünmektedir. Buna karşın sonbaharın başlamasıyla tekrar tırmanışa geçmiş olması küresel ekonomi ve sağlık sistemini olumsuz etkilemektedir. Yaygın aşı süreci tamamlanincaya kadar bu tip dalgalanmaların yaşanması kaçınılmaz olarak görünmektedir.

Durumu en iyi özetleyen makroekonomik değişken olarak ise 'büyüme' rakamları karşımıza çıkmaktadır. Sürecin ne yöne evrildiğini analiz etmek yerinde olacaktır. Gerek salgın gerekse salgın öncesi uluslararası ticaret ile politikada yaşanan rahatsızlıklarında etkisiyle küresel olarak büyüme oldukça sorunlu bir hal almıştır. Ekim 2020 de yayınlan IMF Küresel Görünüm Raporuna göre1 küresel ekonominin yüzde 4,4 küçüleceği beklentisi açıklanmıştır. Aynı raporda gelişmiş ekonomiler için yüzde 5,8 gelişmekte olan ekonomiler için ise yüzde 3,3 oranında küçülme beklenmektedir.

Ülkemizde ise pandemi sonrası başta Hazine ve Maliye Bakanlığı ile Çevre ve Şehircilik Bakanlığınca alınan önlemler, proaktif yaklaşımlar sektöre can suyu olmuş, toparlanma eğilimini güçlendirmiştir.

İnşaat sektöründe %1,5 seviyesinde yaşanan gerileme ise hızlı yaşanan küçülmelerden sonra eğilim değişiminin ilk işareti olarak adlandırılabilir. Sektörü bu bağlamda büyük bir yük trenine benzetebiliriz, ivmelenmesi ve durması diğer sektörlerle göre biraz daha zaman almaktadır. İkinci çeyrekte sektörlerin tanımına yakını istenilen performansı göstermeseler de alınan tedbirler özellikle ikinci çeyreğin sonu itibarıyla gözle görülür bir toparlanmayı işaret etmektedir.

Üçüncü çeyrek büyüme rakamları hem Türkiye hem de sektör için oldukça güçlü görünmektedir. Öncü göstergeler büyüme sürecini destekler niteliktedir. Üçüncü çeyrekte krediye ulaşım şartlarındaki olumlu değişim ve buna bağlı politikaların etkisiyle hem satışlar hem de inşaat sektörünün ihtiyacı olan kaynak önemli ölçüde sağlanmıştır.

Söz konusu önlemlerin olumlu yansıması ise konut satış rakamlarında gözlemlenmektedir. 2019 yılının ilk dokuz ayında toplam konut satışları 865 bin adet olurken 2020 yılının aynı döneminde 1 milyon 161 bin rakamına ulaşarak yüzde 34,2'lik bir artış sağlamıştır. Söz konusu dönemde birinci el ipotekli konut satış sayısı 162 bin rakamına ulaşarak bir önceki yılın aynı dönemine göre yüzde 141,2'lik artış kaydetmiştir. İkinci el ipotekli satışlar ise daha da canlı bir eğilim sergileyerek 346 bin adet olarak gerçekleşmiştir. 2019 yılının ilk dokuz aylık dönemine göre artış yüzde 187,2 düzeyinde gerçekleşmiştir. Satışlarda artışı tetikleyen en önemli unsurlar ise; pandemi nedeniyle yaşanan kapanma sürecinin bitmesi, özellikle kredi faizlerinde kamu bankaları önderliğinde sağlanan keskin düşüş ve ertelenen talebin etkili olduğu görülmektedir. Diğer yandan birkaç yıldır yeni konut arzının giderek düşmesi de talebin yükselmesinde diğer bir tetikleyici olmuştur. Hâlihazırda pazarda bekleyen konutların talep görmesi önemli bir stok düşüşünü de getirmiştir."
(Gyoder,2020, 3.Çeyrek Raporu)

2021 ikinci çeyrekte dünya genelinde COVID-19 salgını hız keserken, ülkeden ülkeye ayrışma olsa da aşılamanın yaygınlaştığı görülmüştür. Bununla birlikte, bazı ülkelerde delta varyantı kaynaklı olarak vaka sayılarının artışı hızlanırken, bazı ürünlerin üretiminde aksamalar yaşanmıştır. Öte yandan, ikinci çeyrekte küresel ölçekte artan enflasyonist riskler gelişmekte olan ekonomilerin para politikası faizlerinde normalleşmeyi getirmiştir. Bazı gelişmekte olan ekonomilerde faizler artırılırken, piyasalarda belirsizliklerin azalmasına bağlı oynaklıklar gerilemiştir. Ancak, Haziran ayının sonlarına doğru bazı ekonomilerde delta varyantı ile COVID-19 yeni vaka sayılarında hızlanma yaşanırken, risk iştahında kırılgan bir görünüm ortaya çıkmıştır.

2021 yılı ilk çeyrekte gayri safi yurtiçi hasıla (GSYH) güçlü büyüme kaydetmiştir. Takvim ve mevsim etkisinden arındırılmış verilere göre GSYH bir önceki döneme göre %1,7 büyürken, takvim etkisinden arındırılmış yıllık büyüme hızı %7,3, arındırılmamış verilerde %7 olarak gerçekleşmiştir. Bu sonuçlarla yıllıklandırılmış büyüme performansı %1,8'den %2,4'e hızlanmıştır. Dolar bazında GSYH ise 2020 sonundaki 717,4 milyar dolardan 728,5 milyar dolara yükselmiştir. Harcamalar tarafında büyümeye en yüksek katkı özel sektör tüketiminden gelirken, faaliyet kollarının tamamında yıllık olarak büyüme kaydedilmiştir.

2021 ikinci çeyrekte döviz kuru gelişmeleri ve küresel emtia fiyatlarının tetiklediği birikimli maliyetlerle enflasyonda dalgalı bir seyir gözlenmiştir. 2021 Mart'ta %16,2 olan genel tüketici fiyatları endeksi (TÜFE) yıllık enflasyonu Nisan'da %17,1'e yükseldikten sonra Mayıs ayında %16,6'ya inmiştir. Ancak Haziran'da yeniden hızlanarak %17,5'e çıkmıştır. Aynı dönemde çekirdek enflasyon (C endeksi) %16,9'dan Nisan'da %17,8'e yükselmiş, Mayıs'ta %17,0'a inmiştir. Haziran'da ise %17,5 seviyesinde gerçekleşmiştir. 2021 Mart'ta %31,2 olan genel yurtiçi üretici fiyatları endeksi (Yi-ÜFE) yıllık enflasyonu ikinci çeyrekte kesintisiz yükselmiş ve Haziran itibarıyla %42,9 değerini almıştır. Önümüzdeki dönemde maliyet unsurlarının yanında kamu fiyat ayarlamaları, birikimli maliyetler ve yüksek beklentiler enflasyonda yukarı yönlü riskleri canlı tutmaktadır. (Gyoder,2021, 3.Çeyrek Raporu)

Konut Piyasasına İlişkin Veri ve Analizler

İnşaat ve özünde konut imalatı ile buna bağlı alt sektörler ekonominin en önemli unsurlarındandır. Türk Konut sektörü son on beş yıllık süreçte çok hızlı bir gelişim kaydetmiştir. İnşaat sektörünün makroekonomi açısından önemi çarpan etkisinden kaynaklanmakta olup, 250 alt sektörü harekete geçirerek gerek büyüme gerekse istihdam üzerine etki yaratmaktadır (Emlak Konut GYO, 2018).

Yatırım piyasası, 2018'in ilk yarısında başkanlık ve milletvekiliği genel seçimlerinin yanı sıra TL'nin zayıf görünümünden kaynaklanan siyasi ve ekonomik belirsizlik nedeniyle ortalamanın altında bir performans sergilemiştir. Birçok yatırımcı Haziran ayının sonuna kadar seçimlerin sonucunu eklemiştir ve yatırım kararlarını ertelemiştir. Alışveriş merkezleri, ofisler, endüstriyel ve lojistik tesisler, oteller ve araziler gibi çeşitli mülk tiplerindeki fiyat seviyeleri 1Y 2018'de 2017 yılının ilk yarısına kıyasla hafif bir düşüş göstermiştir. Bununla birlikte söz konusu mülklerdeki getiri oranında %7-8 bandından %7,75-8,5 seviyesine doğru bir artış gözlenmiştir. Konut piyasasında yabancı yatırımcıların tercihlerini belirleyen önemli konular vardır. Avrupa'daki piyasalar açısından ilk etapta güvenlik ve eğitim ön plana çıkmaktadır. Bununla birlikte, başta Almanya olmak üzere Euro Bölgesi'ndeki Euro bazlı daha yüksek gelir ve getiri oranlarının yanı sıra - özellikle Portekiz'deki esnek ön şartlar sayesinde - serbest dolaşım hakkı kazanma durumu yabancı yatırımcıların ilgisini çekmektedir (JLL, 2018).

2018 yılında konut satışları, bir önceki yıla göre %2,41 oranında azalma göstererek 1.375.398 adet seviyesinde kapanmıştır. Yılın neredeyse tamamında konuşulan inşaat maliyetlerindeki artış, konut satışlarındaki ve konut fiyat endeksi artış oranındaki yavaşlama trendi, konut kredisi faiz oranlarındaki artış, konut ve iş yerlerindeki KDV indirimi gibi konu başlıkları gündemin ana unsurları olmuştur. Bununla birlikte, yabancıların ülkemizde gayrimenkul edinimlerine yönelik getirilen teşvik ve yasal mevzuat değişiklikleri ile nihai tüketiciye sağlanan bazı teşvik ve kampanyaların süresinin uzatılması da yılın ikinci yarısında konuşulan konuların başında gelmiştir.

2018 yılında ipotekli satışlarda, geçen yıla göre adet bazında %41,49'luk bir daralma yaşanmıştır. Toplam konut satışlarında ipotekli satışların payı ise geçtiğimiz yıl %33,57 iken bu yıl %20,13 oranında gerçekleşmiştir. Yıl içindeki konut kredisi faiz oranlarındaki yukarı yöndeki hareketliliğin doğrudan ipotekli satış miktarını etkilediğini söyleyebiliriz. 2018 yılında geçen yıla göre ilk el satılan konutlarda %1,23 oranında, ikinci el satılan konutlarda ise %3,44 oranında azalma görülmüştür. Taleplerde yaşanan daralmaların konut fiyatlarındaki etkisi de çok geçmeden görülmeye başlanmış, konut fiyat artışında 2017 yılında görülen ivme kaybı 2018 yılında da devam etmiştir. TCMB verilerine göre, 2017 yılı sonunda %11,13 olan konut fiyat endeksi yıllık artışı Kasım ayında %10,48'e kadar gerilemiştir. (GYODER, 2018, 4.Çeyrek Raporu).

Merkez Bankası'nın yayınladığı Konut Fiyat Endeksi (KFE 2017=100) verilerine göre, konut fiyatları 2019 ilk yarısı itibariyle yıllık olarak Türkiye'de %2,7 artarken, İstanbul'da %2,0 oranında azalmıştır. Aynı dönemde enflasyon %19,5, Türk Lirasının ABD Doları karşısındaki değer kaybı %41,5 olarak gerçekleşmiş; bir yıla kadar olan yıllık mevduat faizlerinin getirisi de %23,0 olmuştur. İnşaat maliyeti endeksi 2018 yılında bir önceki yıla göre %18,4 oranında artış gösterirken; 2019 yılı Nisan ayında bir önceki yılın aynı dönemine göre %26,4 oranında artmıştır. Bu durumun en büyük nedeni Türk Lirası'nın ABD Doları karşısında değer kaybetmesiyle oluşan ham madde fiyatlarındaki artıştır. Türkiye genelindeki konut satışları, 2019 yılının ilk yarısında, 2018 yılının aynı dönemine göre %21,7 oranında gerilemiştir. Aynı dönemde, ipotekli konut satışlarındaki düşüş %58,9 olmuştur. Yine bu dönemde, İstanbul'da toplam satışlarda %16,2; ipotekli satışlarda ise %61,2 oranında düşüş kaydedilmiştir.2019 yılı Mayıs ayı itibariyle, Türkiye'deki toplam kredi hacmi 2018 yılına göre %6,5'lik bir düşüş yaşamıştır. Bu düşüş eğilimi konut kredilerinde de benzer şekilde gözlenmektedir. Mayıs ayı itibariyle toplam kredilerin yaklaşık %7'sini oluşturan konut kredisi hacmi, 2019 yılının en düşük seviyesini görmüştür. (Colliers International, 2020, İlk Yarı Raporu)

2019 yılı performansı özellikle Ağustos ayı ve devamında gelen konut kredisi faiz indirimlerinden oldukça olumlu etkilenmiş ve yılı bir önceki yıla göre yaklaşık %2 lik bir daralma ile kapatmıştır. Yılın ilk 7 ayı için bu kıyaslamayı yaptığımızda ise daralma yaklaşık %21 seviyelerinde idi. 2019 yılını diğer yıllardan farklılaştıran en önemli konulardan biri ikinci el satışların toplam satışlar içindeki payı olmuştur. Bu yıldan önceki son üç yılda %53 gibi hep aynı oran ile biten yıl geneli, bu yıl %63 seviyesine kadar çıkmıştır. İpotekli konut satışlarında ise 4. çeyrek diğer çeyreklerden önemli ölçüde farklılaşmış olup, son çeyrekte yapılan satışların %30'u ipotekli satış olmuştur. Konut kredisi faiz oranlarındaki indirim ile birlikte bekleyen talebin önemli ölçüde harekete geçtiği bu rakamlardan rahatlıkla görülebilmektedir. (GYODER, 2019, 4.Çeyrek Raporu)

2020 yılı ilk üç ayında kamu bankaları önderliğinde yapılan konut kredisi faiz oranı düşürme kampanyaları konut satışlarını da hareketlendirmişti. Ancak, mart ayında ülkemize ulaşan COVID-19 salgını hem konut sektörünü hem de ekonomiyi olumsuz etkiledi. Yılın başındaki satışların nisan ve mayıs aylarında durma noktasına geldi haziran ayında ise tekrar başlatılan düşük kredi faizi kampanyalarıyla konut satışları rekor seviyede arttı. Türkiye genelindeki konut satışları, 2020 haziran ayında bir önceki yılın aynı dönemine göre %23,5, İstanbul'da ise %16 oranında arttı. Haziran ayında yapılan ciddi oranda indirimlerle TCMB'nin yayınlanan ağırlıklı ortalama faiz oranlarının %0,74'e kadar gerilemesi, 2020 yılı ilk yarısında ipotekli satışların toplam satışlar içindeki payını Türkiye'de %43'e; İstanbul'da ise %41'e çıkardı. (Colliers International, 2020, İlk Yarı Raporu).

2020 yılı üçüncü çeyrek konut satışları, bir önceki yılın aynı dönemine göre yaklaşık %49'luk bir artış göstermiş ve verilerin açıklanmasından bu yana çeyreklik bazda en yüksek seviyesine ulaşarak 536.509 adet olarak gerçekleşmiştir. Konut fiyatlarında da Ağustos ayı itibarıyla %26,22 ile bugüne kadarki en yüksek artış oranı gözlemlenmiştir. Haziran ayı itibarıyla kamu bankaları tarafından başlatılan konut kredisi kampanyasının etkisiyle düşük seyreden faiz oranları Temmuz ve Ağustos aylarında konut satışlarını ve konut fiyat artışlarını olumlu yönde etkilerken, Eylül ayı itibarıyla faiz oranlarında kayda değer bir artış görülmüş geçen yılın aynı ayına göre satışlarda %6,92 oranında gerileme kaydedilmiştir.

2020 yılı üçüncü çeyreğinde önceki yılın aynı dönemine göre, ilk el satışlarda %23,3 oranında düşüş, ikinci el satışlarda ise %64,0 oranında artış yaşanmıştır. İlk satışların toplam satışlar içerisindeki oranı, bir önceki çeyreğe göre azalarak çeyreklik bazda, veri setindeki en düşük seviyesi olan %30,1'e gerilemiştir. İpotekli satışlar konut kredisi faiz oranlarındaki gerileme ile birlikte geçen yılın aynı dönemine göre %130,7 oranında bir artışla 242.316 adet olmuş ve toplam konut satışlarına benzer şekilde çeyreklik bazda en yüksek seviyesine ulaşmıştır. Diğer satışlar ise geçen yılın aynı dönemine göre %15,5 oranında artış göstererek 294.193 adet olmuştur. Konut kredisi kampanyası ile düşük faiz oranlarıyla finansman ihtiyacının karşılanması üçüncü çeyrek itibarıyla konut fiyatlarındaki artış trendini devam ettirmiş ve Ağustos ayı itibarıyla reel bazda yıllık %12,9 artış görülmüştür.

Yabancılara yapılan satışlarda ise bir önceki döneme göre %259,2 oranında artış görülmüş ve üçüncü çeyrekte yabancılara 11.903 adet konut satışı gerçekleştirilmiştir. Yabancılara yapılan satışların toplam satışlar içerisindeki oranında da artış görülmüş ve %2,2 olarak gerçekleşmiştir. (GYODER, 2020, 3.Çeyrek Raporu)

2021 yılı ikinci çeyrek konut satışları, bir önceki çeyreğe göre yaklaşık %10,2 oranında bir artış göstererek 289.760 adet olmuştur. Konut satışlarında geçen yılın aynı dönemine göre ise %2,1 artış gözlemlenmiştir.

İlk satışlar bir önceki çeyreğe göre %8,9 oranında artış göstermiş ve 87.508 adet olarak gerçekleşmiştir. Bu veri, ilk satışların çeyreklik bazda en düşük ikinci verisi olmuştur. İkinci el satışlarda %10,7 artış görülmüş olup ikinci çeyrekte 202.252 adet ikinci el konut el değiştirmiştir. İlk satışların toplam satışlar içerisindeki oranı ise %30,2'ye gerilemiştir.

Yabancılara yapılan satışlar ise bir önceki çeyreğe göre %7,2 oranında artış kaydetmiştir. İkinci çeyrekte yabancılara 10.601 adet, ilk altı aylık dönemde ise 20.488 adet satış gerçekleşmiştir. Her iki veri de veri setindeki en yüksek satış sayıları olmuştur. İkinci çeyrekte yabancılara yapılan konut satışlarında ilk sırada %48,0 pay ile İstanbul yer alırken, ikinci sırada %19,9 pay ile Antalya bulunmaktadır.

Haziran ayında ipotekli konut satışlarında 2013 yılından beri görülmemiş oranda bir artış gözlemlendi. Satışların bu 1,5 ay gibi kısa sürede bu kadar artması İstanbul'da ve ülke genelinde konut satın almak isteyen ve düşük kredi faizini bekleyen önemli bir kesim olduğunu gösteriyor. Düşük faiz oranlarının devam etmesi durumunda konut satışlardaki yüksek seyrin yılın geri kalanında da sürmesi bekleniyor. (Colliers International, 2020, İlk Yarı Raporu)

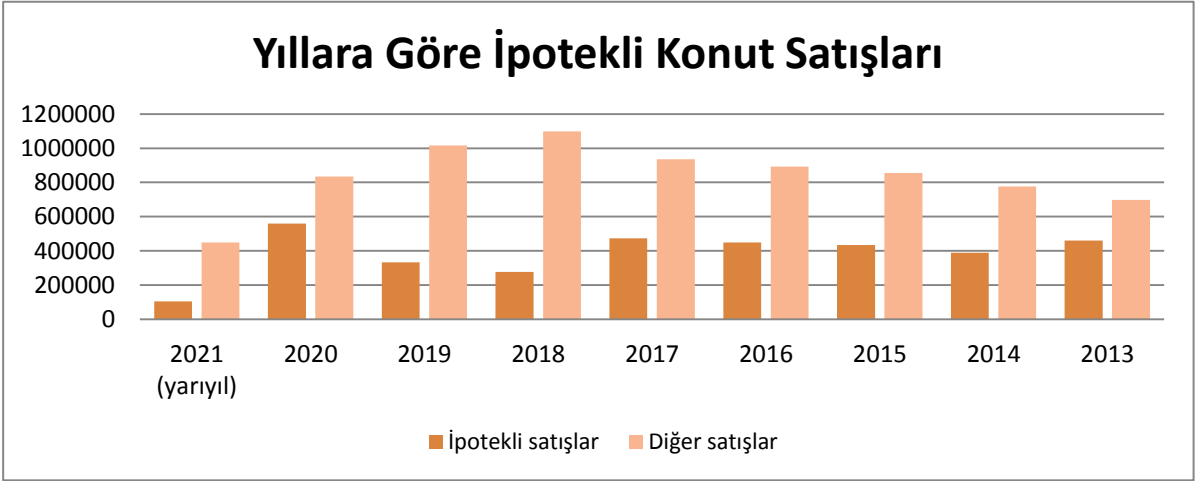
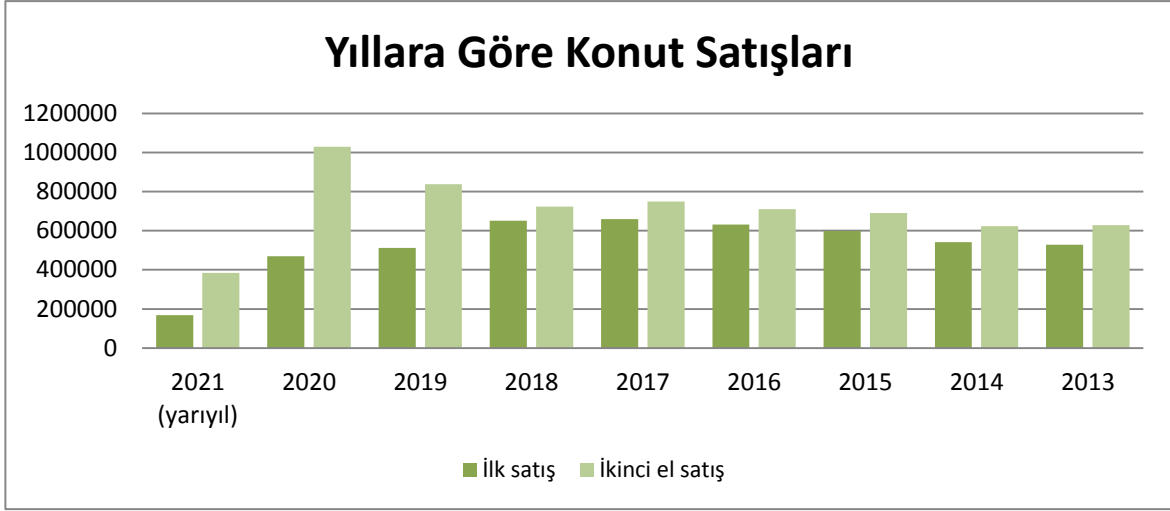

Yıl	Toplam	İpotekli satışlar	Diğer satışlar	Toplam	İlk satış	İkinci el satış
2021 (yarıyıl)	552.810	104.168	448.642	552.810	167.878	384.932
2020	1.499.316	558.706	834.629	1.499.316	469.740	1.029.576
2019	1.348.729	332.508	1.016.221	1.348.729	511.682	837.047
2018	1.375.398	276.820	1.098.578	1.375.398	651.572	723.826
2017	1.409.314	473.099	936.215	1.409.314	659.698	749.616
2016	1.341.453	449.508	891.945	1.341.453	631.686	709.767
2015	1.289.320	434.388	854.932	1.289.320	598.667	690.653
2014	1.165.381	389.689	775.692	1.165.381	541.554	623.827
2013	1.157.190	460.112	697.078	1.157.190	529.129	628.061

İpotekli ve Diğer Konut Satışları ile İlk Satış ve İkinci El Satış Konut Sayıları (TÜİK)

*2021 yılına ait istatistiki veriler Haziran ayına kadar yayınlanmıştır.

2021 yılı ikinci çeyrek konut satışları, bir önceki çeyreğe göre yaklaşık %10,2 oranında bir artış göstererek 289.760 adet olmuştur. Konut satışlarında geçen yılın aynı dönemine göre ise %2,1 artış gözlemlenmiştir. İlk satışlar bir önceki çeyreğe göre %8,9 oranında artış göstermiş ve 87.508 adet olarak gerçekleşmiştir. Bu veri, ilk satışların çeyreklik bazda en düşük ikinci verisi olmuştur. İkinci el satışlarda %10,7 artış görülmüş olup ikinci çeyrekte 202.252 adet ikinci el konut el değiştirmiştir. İlk satışların toplam satışlar içerisindeki oranı ise %30,2'ye gerilemiştir.

Konut kredisi faiz oranlarında sınırlı bir gerileme görülmesine karşın ikinci çeyrekte ipotekli satışlarda bir önceki çeyreğe göre %20,6 artış görülmüştür. 56.952 adet konut ipotekli olarak satılırken diğer satışlar 232.808 adet olarak gerçekleşmiştir. Geçen yılın aynı dönemine göre ise konut kredisi faiz oranlarında indirimlerin başladığı haziran ayındaki ipotekli satışların da etkisiyle, ipotekli satışlarda %58,5 gerileme görülürken diğer satışlar %58,7 artış kaydetmiştir. (GYODER, 2021, 3.Çeyrek Raporu)

Aylık Bazda Konut Satışları (adet)

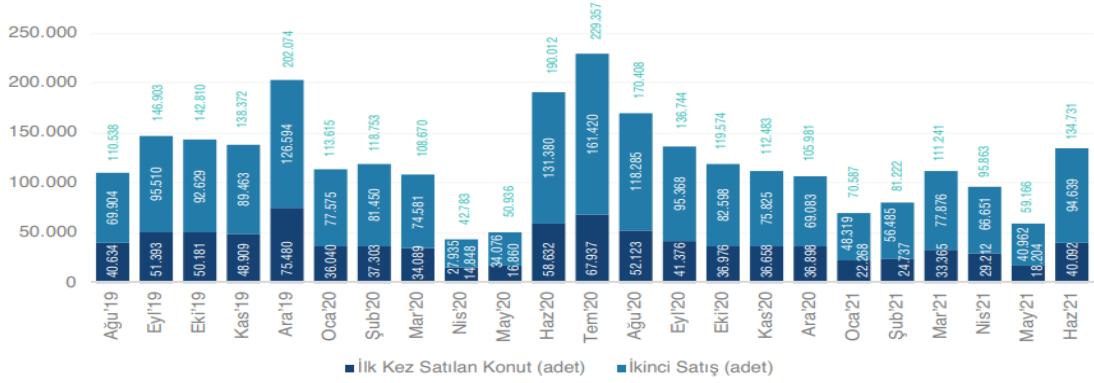

2021 yılı 2.Çeyrek verileri bir önceki yılın aynı dönemine göre ilk defa satılan konutlar %3,13 azalarak 87 bin 508 adet oldu. İkinci el konut satışları da %4,58 artarak 202 bin 252 adet olarak gerçekleşti.

Kaynak: TÜİK

İlk Satış: Konut üreticisi tarafından veya üreticiyle kat karşılığı anlaşan kişiler tarafından bir konutun ilk defa satılması.

İkinci el satış: İlk satıştan ev alan kişinin bu konutu tekrar başka bir kişiye satması.

4.2 - Değerleme Hizmetini Sınırlayıcı-Kısıtlayıcı Faktörler

Değerleme hizmetini kısıtlayan herhangi bir faktörle karşılaşılmamıştır.

4.3 - Bilgilerin Kaynağı

Değerleme çalışmasında kullanılan bilgiler; Beykoz Belediyesi İmar ve Şehircilik Müdürlüğü, Planlama Müdürlüğü, TKGM web portalı ile yerinde yapılan incelemeler ile kısmen belgeli ve kısmen de şifahi bilgiler sonucu oluşmuştur.

4.4 - Değeri Etkileyen Faktörler

4.4.1 - Olumlu Faktörler

- * Riva yerleşim merkezine yakın bir konumda yer almaktadırlar.
- * Parseller düzgün bir topoğrafyaya ve geometrik şekle sahiptir.
- * Altyapısı tamamlanmış bir bölgede konumludurlar.
- * 3. çevreyolu projesi ve Riva Bağlantısı tamamlanmış durumdadır.

4.4.2 - Olumsuz Faktörler

- * Değerleme konusu parsellerin henüz 1/1000 ölçekli uygulama imar planı bulunmamaktadır.
- * Riva genelinde arsa arzının fazla olduğu düşünülmektedir.
Taşınmazın bulunduğu bölgede gayrimenkul alım satımları döviz kuru üzerinden yapılmaktadır. Kurda yaşanan ani artışların gayrimenkulun değerine olumlu yönde bir etkisinin olduğu gözlemlenmiştir. Ancak bu artışın değere birebir yansımadağı görülmuş olup taşınmazın değeri takdir edilirken bu durum dikkate alınmıştır.
- * Taşınmazlar nitelik itibariyle belirli alıcı kitlesine sahip olabileceği düşünülmektedir.

5 - DEĞERLEME YÖNTEMLERİ

5.1 - Pazar Yaklaşımı

Bu yöntemde; değeri belirlenmek istenen taşınmaza emsal olabilecek gayrimenkullerin satış bedellerinin elde edilerek, söz konusu taşınmaz ile nitelik ve niceliklerinin karşılaştırılması yapılmaktadır. Bu konuda en önemli husus emsal gayrimenkullerin gerçek satış bedellerinin elde edilebilmesidir. Benzer özelliklere sahip gayrimenkullerden; satış tarihi itibari ile değer kaybı, kullanım alanlarına ait kıyaslama, çevre düzeni ve arsa alanlarına ilişkin düzeltmelerin yapılması gereklidir. Birim fiyat ya da toplam fiyat olarak elde edilen veriler değerlendirilmesi yapılan taşınmaza uygulanarak değerlendirme bedeline ulaşılmaktadır. Ülkemizde gayrimenkul piyasasının hareketliliği ve tutarsızlığı nedeni ile sağlıklı sonuçlara ulaşabilmek için en çok bu yöntem uygulanmaktadır.

5.2 - Yeniden İnşa Etme (İkame) Maliyeti Yaklaşımı

Mevcut bir yapının aynısını yeniden inşa etmek fikri üzerine kuruludur. Gayrimenkulün değeri; değerlendirme tarihinde yeniden inşa etmenin maliyeti, boş arsa değeri, arazinin kullanılabilir hale getirilmesinden kaynaklanan harcamalar ve amortisman tutarından oluşmaktadır. Ana prensip olarak mevcut bir gayrimenkulün bina değerinin, hiçbir zaman yeniden inşa etme maliyetinden fazla olamayacağı kabul edilmektedir. Karşılaştırma ve maliyetlere ayırma yöntemleri kullanılmaktadır. Karşılaştırma yönteminde yeni inşa edilen bir gayrimenkulün birim maliyetleri, değerlendirilmesi yapılan taşınmazın değerinin belirlenmesinde kullanılmaktadır. Her iki yapının olumlu/olumsuz özellikleri bulunan değer üzerinden eksiltilir/artırılır. Maliyetlere ayırma yönteminde ise değerlendirilen taşınmazın inşaatı aşamasında kullanılan malzemeler, işçilik ve projelendirme bedelleri tek tek hesaplanır. Ortaya çıkan değerden; amortisman bedeli düşürülerek gerçek değer oluşturulur.

5.3 - Nakit Akışı (Gelir) Yaklaşımı

Değeri yalnızca elde edilecek gelire göre saptanabilen taşınmazlarda kullanılabilen bu yöntemde; taşınmazın gelecekte ortaya çıkabilecek faydalarını ve getirdiği net geliri kapitalize ederek bugünkü değeri belirlenmektedir. Bir yıllık gelirin, gelir oranına bölünmesi ya da gelir katsayısıyla çarpılması sonucu değere ulaşılma yöntemi direkt kapitalizasyon olarak adlandırılmaktadır. İndirgenmiş nakit akışı ise; götürü bedeli uygulanarak gelir modeline yansıtılması, gelirlerin kabul edilebilir bir indirgeme oranı ile bugünkü değerine getirilerek gayrimenkulün değeri saptanması olarak tanımlanmaktadır.

6 - DEĞERLEMEDE KULLANILAN YÖNTEMLER

Taşınmazlara ilişkin yapılmış olan değerlendirme çalışmasında;
-Parsellerin mevcut durum değerinin tespitinde Pazar Yaklaşımı yöntemi, ve Nakit Akışı (Gelir) Yaklaşımı yönteminden yararlanılmıştır.

6.1 - Pazar Yaklaşımı

Konut Emsalleri

1- Acarkent Realty West

Tel 0532 790 53 70

Riva Konaklarında A tipi villa satılık durumdadır. 5+1 planlı taşınmaz yaklaşık 15-20 yaşında nitelikli bir villa sitesi içerisinde yer almaktadır. 450 m² brüt kapalı alan ile pazarlanmaktadır. Tam müstakil tiptedir.

SATILIK	450 .-M ²	8.200.000 .-TL	18.222 .-TL/M ²
----------------	----------------------	----------------	----------------------------

2- Ali Rıza Gayrimenkul

Tel 0533 268 61 26

Emsal taşınmaz site içerisinde yer almamakta olup mustakil tarzda inşa edilmiştir. 250 m² brüt kapalı alan ile pazarlanmaktadır.

SATILIK	250 .-M ²	4.100.000 .-TL	16.400 .-TL/M ²
----------------	----------------------	----------------	----------------------------

3- Düşler Vadisi Satış Ofisi

Tel 444 6 801

1. etap ve 2. etap villalar hakkında bilgi alınmıştır. 1. etap teslimleri bu sene itibarı ile yapılacak olup 4+1 planlı villalar 212-217 m² aralığında pazarlanmaktadır. Liste fiyatları 4.600.000 - 5.000.000 TL aralığındadır. 2. etapta yer alan 3+1 tipte villalar ise tek tip olup 147 m² olarak satışta. Bu etap 2023 sonunda teslim edilecek olup 3.680.000 - 3.900.000 TL aralığında liste fiyatlarına sahiptir. Proje inşaatı sürmektedir.

SATILIK	147 .-M ²	3.680.000 .-TL	25.034 .-TL/M ²
SATILIK	212 .-M ²	4.600.000 .-TL	21.698 .-TL/M ²

4- Riva Zet Emlak

Tel 0532 234 80 53

Denize çok yakın konumda 2 parsel üzerinde yer alan villa ve müştemilatı satılık durumdadır. 650 m² ve 850 m² olarak 2 adet arsa üzerinde yer alan 300 m² kapalı alan ve arkasındaki parselde yer alan 100 m² müştemilat birlikte satılıktır. Toplam 1500 m² arsa içerisinde 400 m² kapalı alan satılmaktadır. Her iki parsel de 1. bölge içerisinde denize çok yakın konumdadır.

SATILIK	400 .-M ²	8.500.000 .-TL	21.250 .-TL/M ²
----------------	----------------------	----------------	----------------------------

5- Remax Oksijen

Tel 0530 158 04 28

Site içerisinde yer almayan taşınmaz 3.5 katlı olarak inşa edilmiştir. 568 m² arsa kullanımlıdır. Parsel üzerinde 350 m² olarak pazarlanan yeni tamamlanmış villa bulunmaktadır. Yapı kayıt belgesinin bulunduğu ve Kaks:0.25 H:2 kat imarlı alanda yer aldığı beyan edilmiştir.

SATILIK	350 .-M ²	4.500.000 .-TL	12.857 .-TL/M ²
----------------	----------------------	----------------	----------------------------

Arsa Emsalleri

1- Riva Zet Emlak

Tel 0532 234 80 53

1. bölge içerisinde denize yakın konumda 1/1000 lik planı içerisinde 430 numaralı taşınmaz satılık durumdadır. Kaks:0.30 H:6.50 m. imar plan şartlarına sahiptir. 1.725 m² yüzölçümlüdür. 4.300.000 TL bedel ile satılıktır. Parselin ana cadde cephesi bulunduğu ve ticari potansiyeli bulunduğu beyan edilmiştir. 1/1000 lik plan içerisinde kalmaktadır.

SATILIK	1725 .-M ²	4.300.000 .-TL	2.493 .-TL/M ²
----------------	-----------------------	----------------	---------------------------

2- Acarkent Remax Yeditepe

Tel 0533 389 92 40

Konu taşınmazlar ile aynı bölgede, imar plan şartları emsal: 0,25, 2 kat konut imarına sahip 13 adet parsel satılık durumdadır. Ada bazında satışta olan taşınmazların toplam yüzölçümü 6750 m² dir. Pazarlık marjı bulunduğu düşünülmektedir.

SATILIK	6750 .-M ²	16.200.000 .-TL	2.400 .-TL/M ²
----------------	-----------------------	-----------------	---------------------------

3- Riva Park Emlak

Tel 0555 684 11 61

Kids Town Riva projesine yakın konumda yer alan 2221 parsel numaralı taşınmaz satılık durumdadır. 537 m² yüzölçümlü parsel 1/1000 lik plan içerisinde H:2 kat Kaks:0.25 imar koşullarına sahiptir. 1.200.000 TL bedelle satılıktır.

SATILIK	537 .-M ²	1.200.000 .-TL	2.235 .-TL/M ²
----------------	----------------------	----------------	---------------------------

4- Remax Cadde

Tel 0534 648 20 05

Riva 3. bölge olarak adlandırılan kısımda 1475 parsel numaralı taşınmaz satılık durumdadır. Aynı imar koşullarına sahip olup 1/1000 lik plan içerisinde yer almaktadır. 588 m² yüzölçümlü parsel için 1.250.000 TL istenmektedir.

SATILIK	588 .-M ²	1.250.000 .-TL	2.126 .-TL/M ²
----------------	----------------------	----------------	---------------------------

5- Riva Zet Emlak

Tel 0532 234 80 53

Kids Town projesine çok yakın konumda 6 parselden oluşan arsalar satılık durumdadır. 1/1000 lik plan içerisinde ruhsat almaya elverişli durumdadır. 2282, 2283, 2284, 2285, 2286, 2287 parsel numaralı taşınmazlar toplam 4962 m² yüzölçümüne sahip durumdadır. Pazarlık marjı bulunduğu düşünülmektedir.

SATILIK	4962 .-M ²	11.250.000 .-TL	2.267 .-TL/M ²
----------------	-----------------------	-----------------	---------------------------

6- Acarkent Remax Yeditepe

Tel 0533 389 92 40

5. bölge içerisinde 2005 parsel numaralı taşınmaz satılık durumdadır. 1/1000 ölçekli koruma planı içerisinde yer almaktadır. Uygulamaya elverişli durumdadır. 711 m² yüzölçümlü parsel H:2 kat Kaks:0.25 koşulları ile 1.777.000 TL bedelle satılıktır.

SATILIK	711 .-M ²	1.777.000 .-TL	2.499 .-TL/M ²
----------------	----------------------	----------------	---------------------------

7- Riva Emlak Danışmanlık

Tel 0536 610 58 57

Değerleme konusu taşınmazlarla aynı 1/5000 lik nazım plan içerisinde yer alan 1805 parsel numaralı taşınmaz satılık durumdadır. Dereboyuna çok yakın konumda yer alan parsel 924 m² yüzölçümlüdür. 2.000.000 TL bedelle satılıktır. Pazarlık marjı bulunduğu düşünülmektedir.

SATILIK	924 .-M ²	2.000.000 .-TL	2.165 .-TL/M ²
----------------	----------------------	----------------	---------------------------

8- Riva Kalyon Emlak

Tel 0532 748 94 90

Aynı bölge içerisinde yer alan 1809, 1810 ve 1811 parsel numaralı taşınmazlar satılık durumdadır. 1809 parsel 874 m², 1810 parsel 956 m², 1811 parsel ise 861 m² yüzölçümlüdür. Her üç parsel de değerlendirme konusu taşınmazlarla aynı imar koşullarında 1/5000 lik plan içerisinde yer almaktadır.

SATILIK	874 .-M ²	1.450.000 .-TL	1.659 .-TL/M ²
SATILIK	956 .-M ²	1.830.000 .-TL	1.914 .-TL/M ²
SATILIK	861 .-M ²	1.650.000 .-TL	1.916 .-TL/M ²

9- Riva Kalyon Emlak

Tel 0532 748 94 90

Düşler Vadisi projesine komşu durumda olan 2960 numaralı parsel satılık durumdadır. Halihazırda 1/1000 lik planı bulunmamakta olup 26526 m² yüzölçümlüdür. Kaks:0.25 H:2 kat imar koşullarına sahiptir. 54.000.000 TL bedelle satılık olup önemli bir pazarlık marjının bulunduğu düşünülmektedir.

SATILIK	26526 .-M ²	54.000.000 .-TL	2.036 .-TL/M ²
----------------	------------------------	-----------------	---------------------------

10- Riva Kalyon Emlak

Tel 0532 748 94 90

Riva Deresi'ne cepheli 1819 parsel numaralı taşınmaz satılık durumdadır. Rıhtımı ve peyzaj düzenlemesi kısmen yapılmış parsel 1300 m² yüzölçümlüdür. Piyasasının üstünde bir bedelle satılık olduğu düşünülmektedir. 1/5000 lik plan içerisinde yer almaktadır.

SATILIK	1300 .-M ²	5.050.000 .-TL	3.885 .-TL/M ²
----------------	-----------------------	----------------	---------------------------

Arsa Emsal Krokisi

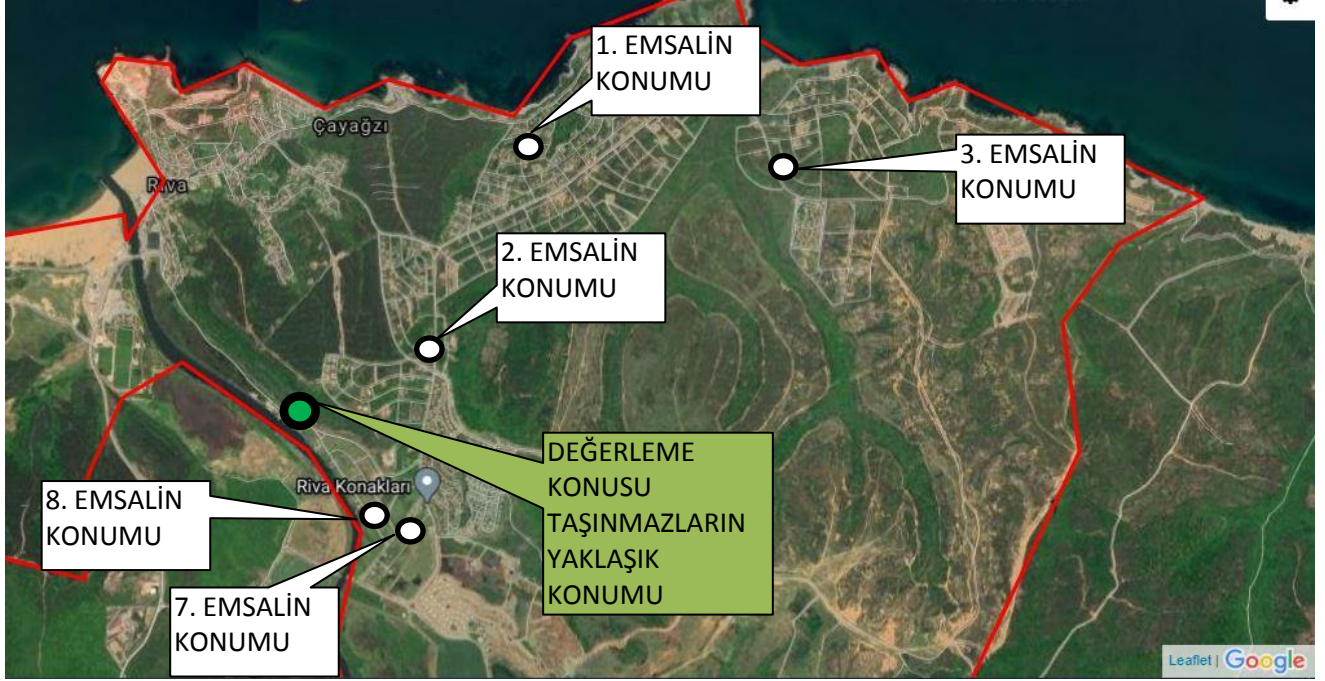

6.1.1 - Emsallerin Değerlendirilmesi

Bölgeden elde edilen emsallerin değerlemesi yapılan taşınmazın özelliklerine bağlı olarak analizi yapılırken aşağıdaki bulunan karşılaştırma tablosu kullanılmıştır. Bu tablonun öncelikli amacı değerlendirme sırasında bölgeden edinilen emsallerin değerlendirme yapılan taşınmaz/taşınmazlara göre durumlarını karşılaştırmaktır. Bu analizde emsal taşınmaz "iyi/küçük" olarak belirtilmişken (-) düzeltme, "kötü/büyük" olarak belirtilmişken (+) düzeltme yapılmaktadır. Emsallerin her birinin taşınmazlara göre farklılıkları olacağından bu oranlarda da farklılıklar oluşabilmektedir. Düzenlenmiş olan karşılaştırma tablosundaki oranların karşılıkları aşağıdaki tabloda gösterilmiştir. Örneğin, emsal taşınmazın alanı değerlendirme yapılan taşınmazın alanından daha büyük ise alana ilişkin yapılacak düzeltme (+) yönde olmaktadır. Düzeltme oranı öngörülürken de yine alan özellikleri karşılaştırılmış ve mesleki deneyimler, şirketimizdeki diğer veriler, sektör araştırmaları ve elde edilen tüm veriler sonucu oluşan tüm unsurlar dikkate alınarak düzeltme oranı takdirinde bulunmaktadır.

		ORAN ARALIĞI
ÇOK KÖTÜ	ÇOK BÜYÜK	20% üzeri
KÖTÜ	BÜYÜK	11% - 20%
ORTA KÖTÜ	ORTA BÜYÜK	1% - 10%
BENZER	BENZER	0%
ORTA İYİ	ORTA KÜÇÜK	-10% - (-11%)
İYİ	KÜÇÜK	-20% - (-11%)
ÇOK İYİ	ÇOK KÜÇÜK	-20% üzeri

KARŞILAŞTIRMA TABLOSU (1834 Parsel)				
BİLGİ	DEĞERLEME KONUSU TAŞINMAZ	Emsal 3	Emsal 7	Emsal 8
SATIŞ FİYATI		1.200.000	2.000.000	1.650.000
SATIŞ TARİHİ		-		
ZAMAN DÜZELTMESİ		BENZER 0%	BENZER 0%	BENZER 0%
ALAN	1.006	537	924	861
BİRİM M ² DEĞERİ		2.235	2.165	1.916
ALANA İLİŞKİN DÜZELTME		ORTA KÜÇÜK -10%	BENZER 0%	BENZER 0%
İMAR KOŞULLARI	E=0,25	E=0,25	E=0,25	E=0,25
YAPILAŞMA KOŞULLARINA İLİŞKİN DÜZELTME		BENZER 0%	BENZER 0%	BENZER 0%
FONKSİYON	KONUT			
FONKSİYONA İLİŞKİN DÜZELTME		BENZER 0%	BENZER 0%	BENZER 0%
MANZARA		ORTA İYİ	ORTA İYİ	ORTA İYİ
MANZARAYA İLİŞKİN DÜZELTME		-5%	-5%	-5%
KONUM		ORTA İYİ	ORTA İYİ	ORTA İYİ
KONUMA İLİŞKİN DÜZELTME		-10%	-10%	-10%
DİĞER BİLGİLER				
DİĞER BİLGİLERE İLİŞKİN DÜZELTME		BENZER 0%	BENZER 0%	BENZER 0%
PAZARLAMA PAYINA İLİŞKİN DÜZELTME		-10%	-15%	-20%
TOPLAM DÜZELTME		-35%	-30%	-35%
DÜZELTİLMİŞ DEĞER	1.400	1.453	1.515	1.246

Yukarıdaki karşılaştırma tablosunda değerlendirilmesi yapılan taşınmazın alanı ve yapılaşma koşullarına en yakın olduğu kanaatine varılan satışta olan 3 adet emsalden yararlanılmıştır. Diğer emsallerde belirtilen taşınmazların özellikleri emsal açıklamalarında belirtilmiş olup, değerlendirilen taşınmazın özelliklerine daha uzak olduğu kanaatine varılmıştır.

Konut emsallerinde site içinde yer alan taşınmazlarda m² birim değeri 10.000 - 20.000 TL/ m² aralığında değişmektedir. 3. emsalde sunulan Düşler Vadisi projesi halihazırda devam etmekte olan lansmanı güçlü bir projedir. Birim m² aralığı 20.000 - 25.000 TL/ m² civarındadır. 2 etap olarak inşa edilmektedir. Projenin sosyal donatıları, yapı yaşı, iç kullanım faktörlerine bağlı olarak m² birim değeri farklılık göstermektedir. Özellikle covid-19 salgını sonrasında İstanbul genelinde mustakil konutlara (villa, bahçe dubleksi vb.) olan ilginin arttığı ve bu tip gayrimenkullerin piyasa değerlerinin oldukça yükseldiği, bu kapsamda arsa değerlerinde de ciddi artışlar olduğu gözlemlenmiştir. Bununla birlikte inşa maliyetlerinde yaşanan artışların da gayrimenkul değerlerini yükselttiği görülmektedir.

Arsa emsallerinde ise Kaks:0.20 ve Kaks:0.25 emsal değerine sahip konut arsalarının 1.600 - 2.750 TL/m² aralığında bedellerle satılık olduğu gözlemlenmiştir. Bölgede Toki ve GS kulübü ortak projesi Düşler Vadisi dışında yapılaşma hareketliliğinin olmadığı gözlemlenmiştir. Aynı zamanda mustakil konut fiyatlarındaki artışın arsa bedellerine de yansıdığı ve villa imarlı arsa fiyatlarının da belli oranlarda arttığı gözlemlenmiştir. Değerleme konusu parsellerin dere bandına cephe olması nedeni ile Riva ortalamasının bir miktar üstünde bir piyasa değerine sahip oldukları öngörülmektedir.

Değerleme konusu taşınmazlardan 1834 numaralı parsel için karşılaştırma tablosu hazırlanmış olup, kalan 24 adet parselin değer takdiri 1834 parselin değeri baz alınarak yapılmıştır. Parsellerin Akçakoca Sokak cephesinin şerefiyesinin halihazırda daha iyi olduğu öngörülerek parseller arası birim m² değeri farkettilmiştir.

DEĞER TABLOSU				
Ada No	Parsel No	Alanı (m²)	Birim m² Değeri	Parselin Yuvarlatılmış Değeri (.- TL)
	1834	1.006,00	1.400	1.408.000 TL
	1835	1.114,00	1.400	1.560.000 TL
	1836	1.150,00	1.400	1.610.000 TL
	1837	1.209,00	1.400	1.693.000 TL
	1838	1.208,00	1.400	1.691.000 TL
	1839	1.294,00	1.400	1.812.000 TL
	1840	1.355,00	1.390	1.883.000 TL
	1841	1.020,00	1.390	1.418.000 TL
	1842	1.009,00	1.390	1.403.000 TL
	1843	1.209,00	1.390	1.681.000 TL
	1844	1.114,00	1.390	1.548.000 TL
	1845	1.209,00	1.390	1.681.000 TL
	1846	1.453,00	1.390	2.020.000 TL
	1847	882,00	1.400	1.235.000 TL
	1848	910,00	1.400	1.274.000 TL
	1849	1.600,00	1.400	2.240.000 TL
	1850	1.573,00	1.400	2.202.000 TL
	1851	840,00	1.400	1.176.000 TL
	1852	1.027,00	1.400	1.438.000 TL
	1853	1.223,00	1.400	1.712.000 TL
	1854	1.549,00	1.400	2.169.000 TL
	1855	1.518,00	1.390	2.110.000 TL
	1856	1.073,00	1.390	1.491.000 TL
	1857	1.185,00	1.390	1.647.000 TL
	1858	1.675,00	1.400	2.345.000 TL
25 ADET PARSELİN TOPLAM DEĞERİ (.-TL)				42.447.000 TL

6.2 - Yeniden İnşa Etme (İkame) Maliyeti Yaklaşımı

Parsel için onaylanmış ruhsat ve projenin de olmaması nedeniyle değerlemede Yeniden İnşa Etme (İkame) Maliyeti Yaklaşımı kullanılmamıştır.

6.3 - Gelir İndirgeme Yaklaşımı (Nakit Akışı Yöntemi)

Parsel üzerinde geliştirilmiş olan herhangi bir proje bulunmamaktadır. Elde edilebilen veriler doğrultusunda imar koşullarına istinaden yapılabilecek toplam inşaat alanı hesaplanarak aşağıda yer alan nakit akışları düzenlenmiştir. Daha sonra bu nakit akışlarında toplam proje cirosu hesaplanmak sureti ile bölgedeki hasılat paylaşımı oranları dikkate alınarak arsanın değerine ulaşmaya çalışılmıştır.

İskonto Oranının Hesaplanması

Nispi bir karşılaştırma olan riskleri toplama yaklaşımı ile iskonto oranı makroekonomik riskler (ülke riski), spesifik endüstri riskleri ve spesifik gayrimenkul riskleri gibi belli risk bileşenleri ile temel oranın toplanması ile elde edilmektedir. Hesaplamanın temelinde risksiz menkul kıymetler üzerinden elde edilen getirinin oranı bulunmaktadır ve daha sonra spesifik yatırım risklerinin göz önüne alınması için bu orana ilave primler elde edilmektedir.

Riskleri toplama yaklaşımı kapsamındaki iskonto oranı şu şekilde hesaplanmaktadır:

Risksiz Getiri Oranı (ülke riskine göre ayarlanmış) + Risk primi

Risksiz Getiri Oranı

Risksiz Getiri Oranı

Bu varlıklar üzerindeki getirilerin göstergesi olarak Türkiye Cumhuriyeti Merkez Bankası devlet tahvili faiz oranları baz alınmıştır. Yapılan hesaplamalarda yaklaşık 10 yıl vadeli TL cinsinden üzerindeki getirilerin ağırlıklı oranlarını kullanılmıştır. Değerleme tarihi itibarı ile son bir yılın risksiz getiri oranı %17 olarak hesaplanmıştır.

Risk Primi

Taşınmazın imarlı olması ve iyi bir lokasyonda bulunması gayrimenkul piyasası için avantaj olarak kabul edilebilir. Ancak parsel üzerinde geliştirilmiş herhangi bir proje bulunmamaktadır. Taşınmazın projelendirilmesi sürecinde ortaya çıkabilecek her türlü (yönetimsel, ekonomik ve dönemsel) risklerde dikkate alınarak risk primi % 3 olarak kabul edilmiştir.

Her bir gayrimenkulün niteliğine, yasal sürecine vb. durumlara bakılarak risk primi oranı belirlenmiştir. Toplam iskonto oranı her nakit akışı için ayrı ayrı açıklamalarda belirtilmiştir. Bu kapsamda risksiz getiri oranı olan 17 oranı üzerine taşıdığı risk faktörlerine göre risk primleri eklenerek nihai iskonto oranları takdir edilmiştir.

Riskleri toplama yaklaşımı kapsamında iskonto oranına ilişkin nihai hesaplamamız aşağıdaki şekilde belirlenmiştir:

% 17,00 Risksiz Oran

+ % 3,00 Risk Primi

= % 20,00 İskonto oranı

Bu konuyla ilgili algılanan risklerin dahil edilmesi için yukarıdaki faktörlere göre ayarlama yapılmasından sonra, hesaplamalarda dikkate alınan iskonto oranı % 20,00 olarak kabul edilmiştir.

6.3.1 - Varsayılan Olağan ve Olağanüstü Koşullar

Değerleme konusu taşınmazların tek mülkiyete sahip olmaları nedeniyle tevhid edilerek bir proje geliştirileceği öngörülmüştür. 1/1000 ölçekli uygulama imar planı bulunmamakta olup, 1/5000 ölçekli plan koşullarına göre emsal inşaat alanı hesaplanmıştır. Parsellerin toplam alanı 30.405 m² olup emsal inşaat alanı 7.610,25 m² dir.

Satılabilir alanın emsal inşaat alanının %30 fazlası olacağı öngörülmüştür. Parseller konut imarlı olup, konut projesi geliştirilmiştir.

Taşınmazlar için yatırım süreci 36 ay olarak kabul edilmiştir. Nakit akışı tablosunda, değerlendirme tarihinden sonraki 12 aylık periyotlar 1 dönem olarak kabul edilmiştir.

Parseller üzerinde nitelikli, lüks bir proje inşa edileceği kabul edilmiş ve konut birimlerinin satış birim değerlerinin 1.dönemde ortalama 14.500.-TL/M² ile satışa sunulabileceği, izleyen yıllarda enflasyon oranında % 20 artacağı varsayılmıştır.

Proje ile ilgili bütün hukuki ve yasal prosedürlerin tamamlandığı varsayılmıştır.

Çalışmalar sırasında para birimi TL kullanılmıştır.

Çalışmalara IVSC (Uluslararası Değerleme Standartları Kapsamında) vergi ve KDV dahil edilmemiştir.

Değerleme Konusu Taşınmazlar için Emsal İnşaat Alanı Hesabı					
Ada No	Parsel No	Brüt Parsel Alanı	Fonksiyon	Öngörülen Yapılaşma Şartları	Öngörülen Emsal İnşaat Alanı (m ²)
25 Adet Parsel		30.405,00m ²	Konut	Emsal: 0,25	7.601,25m ²

Değerleme Konusu Taşınmaz için Satılabilir Alan ve Ruhsat İnşaat Alanı Hesabı				
Ada No	Parsel No	Lejant / Fonksiyon	Öngörülen Emsal İnşaat Alanı (m ²)	Öngörülen Satılabilir İnşaat Alanı (m ²) (%30)
25 Adet Parsel		Konut	7.601,25	9.881,63

NAKİT AKIŞI (25 ADET PARSEL)					
YATIRIM SÜRECİ	36				
TOPLAM SATILABİLİR KONUT ALANI (m ²)	9.881,63 m ²				
TOPLAM SATILABİLİR ALAN (m ²)	9.881,63 m ²				
					TOPLAM
	1. dönem	2. dönem	3. dönem		
NAKİT GİRİŞLERİ					
Satışların Yıllara Dağılım Oranı	25,00%	35,00%	40,00%		
Satılan Brüt Alan	2.470,41 m²	3.458,57 m²	3.952,65 m²		9.881,63
Ortalama Birim Satış Fiyatı	14.500,00 TL/m ²	17.400,00 TL/m ²	20.880,00 TL/m ²		
Artış Oranı		20,00%	20,00%		
Satış Geliri	35.820.891 TL	60.179.096 TL	82.531.332 TL		178.531.318,88
Satış Gelirleri (Toplam)	119.402.969 TL	35.820.891 TL	60.179.096 TL	82.531.332 TL	178.531.319 TL
Nakit Akım		35.820.891 TL	60.179.096 TL	82.531.332 TL	178.531.319 TL
Net Bugünkü Değer (NPV)	120.480.339 TL	119.402.969 TL	118.340.939 TL		
İNDİRGE ME ORANI	19,50%	20,00%	20,50%		

6.3. 2 - Nakit Akışı Yaklaşımına Göre Projenin Tamamlanması Durumundaki Toplam Değeri

Yukarıda belirtilen varsayımlar doğrultusunda oluşturulan nakit akış tablosundan da görüleceği üzere, elde edilen nakit akımları % 20,00 indirgeme oranı ile indirgenerek, gelecekteki risklerin, taşınmazların değerine olan etkisinin gözlenmesi amaçlanmıştır. Daha sonra edinilen tecrübeler ve verilerin göz önünde bulundurulması sonucunda, projenin tamamlanması halindeki toplam değerinin 178.531.319.-TL olarak hesaplanmış olup, net bugünkü değeri için % 20,00 indirgeme oranı kabul edilerek projenin tamamlanması durumundaki net bugünkü değer olarak 119.402.969.-TL olarak hesaplanmıştır. Parseller için düzenlenmiş herhangi bir sözleşme bulunmamakta olup, hasılat payı öngörüye dayanmaktadır. Yapılan hesaplamalar neticesinde geliştirilmiş arsa değeri hesaplanmış olup, geliştirilmiş arsa değerinin % 85' inin bugünkü arsa değeri olduğu (bölgede yapılan projelerde ortalama %10 - 20 kar elde edildiği, buradan hareketle geliştirilmiş arsa değerinin bugünkü arsa değerinin % 15 kar edilmiş değeri olduğu tespit ve kabul edilmiştir) ve bu kabule istinaden elde edilen veriler aşağıdaki tablolarda gösterilmiştir.

■ Gelir İndirgeme Yaklaşımı Yöntemine Göre Geliştirilecek Projenin Değeri;

Projenin Tamamlanması Durumundaki Değeri Net Bugünkü (-TL)	119.402.969
---	--------------------

HASILAT PAYLAŞIMI YÖNTEMİNE GÖRE ARSANIN DEĞERİ		
Toplam Satış Hasılatı	119.402.969	.-TL
Hasılat Payı Oranı	45%	
Geliştirilmiş Arsa Değeri (TL)	53.731.336	.-TL
Bugünkü Arsa Değeri (TL)	45.671.636	.-TL
Toplam Arsa Alanı	30.405,00	.-m2
Bugünkü Ortalama Arsa Birim Değeri (TL/m2)	1.502,11	.- TL/m2

GELİR İNDİRGEME YAKLAŞIMI YÖNTEMİNE GÖRE ARSALARIN DEĞER TABLOSU				
Ada No	Parsel No	Alanı (m ²)	Birim m ² Değeri (TL)	Parselin Değeri (.-TL)
	1834,...,1858	30.405,00	1.502	45.671.635,55 TL
TAŞINMAZLARIN YUVARLATILMIŞ DEĞERİ				45.672.000,00 TL

6.4 - En Etkin ve Verimli Kullanım Analizi

Değerleme konusu parselin en etkin ve verimli kullanımının mevcut imar planı dahilinde konut amaçlı olarak kullanılması olacağı düşünülmektedir.

6.5 - Verilerin Değerlendirilmesi

- Pazar Yaklaşımı Yöntemine göre;

25 ADET PARSELİN TOPLAM DEĞERİ (.-TL)	42.447.000 TL
---------------------------------------	---------------

- Gelir İndirgeme Yaklaşımı Yöntemine göre;

25 ADET PARSELİN TOPLAM DEĞERİ (.-TL)	45.672.000 TL
---------------------------------------	---------------

6.5.1 - Farklı Değerleme Metotlarının ve Analiz Sonuçlarının Uyumlaştırılması ve Bu Amaçla İzlenen Yöntemin ve Nedenlerinin Açıklaması

Sermaye Piyasası Kurulu'nun 01.02.2017 tarih Seri III-62.1 sayılı "Sermaye Piyasasında Değerleme Standartları Hakkında Tebliğ"i doğrultusunda Uluslararası Değerleme Standartları UDS 105 Değerleme Yaklaşımı ve Yöntemleri Madde 10.4'e göre "Değerleme çalışmasında yer alan bilgiler ve şartlar dikkate alındığında, özellikle tek bir yöntemin doğruluğuna ve güvenilirliğine yüksek seviyede itimat duyulduğu hallerde, değerlemeyi gerçekleştirenlerin bir varlığın değerlemesi için birden fazla değerlendirme yöntemi kullanması gerekmez. Ancak, değerlemeyi gerçekleştirenin çeşitli yaklaşım ve yöntemleri kullanmayı da göz önünde bulundurması gerekli görülmekte olup, özellikle tek bir yöntem ile güvenilir bir karar verilebilmesi için yeterli bulguya dayalı veya gözlemlenebilen girdinin mevcut olmadığı hallerde, bir değer belirlenebilmesi amacıyla birden fazla değerlendirme yaklaşımı veya yöntemi gerekli görülüp kullanılabilir. Birden fazla değerlendirme yaklaşımı veya yönteminin, hatta tek bir yaklaşım dahilinde birden fazla yöntemin kullanıldığı hallerde, söz konusu farklı yaklaşım veya yöntemlere dayalı değer takdirinin makul olması ve birbirinden farklı değerlerin, ortalama alınmaksızın, analiz edilmek ve gerekçeleri belirtilmek suretiyle tek bir sonuca ulaştırılma sürecinin değerlemeyi gerçekleştiren tarafından raporda açıklanması gerekli görülmektedir." denilmektedir. Aynı tebliğin 10.6. maddesinde ise " Farklı yaklaşım veya yöntemler uygulanıp birbirinden oldukça uzak sonuçların elde edilmesi halinde, bunların basitçe ağırlıklandırılması genel olarak uygun bulunmadığından, değerlemeyi gerçekleştirenin belirlenen değerlerin neden bu kadar farklı olduğunun anlaşılabilmesine yönelik birtakım prosedürler yürütmesi gerekli görülmektedir. Bu durumlarda, değerlemeyi gerçekleştirenin, değer yaklaşımından/yöntemlerden biriyle daha iyi ve daha güvenilir olarak belirlenip belirlenmediğini tespit etmek amacıyla, 10.3. nolu maddede yer verilen kılavuz hükümleri tekrar değerlendirmesi gerekli görülmektedir." denmektedir.

Taşınmazın değer takdirinde iki farklı yöntem kullanılmış olup, iki değer arasında farklılık olduğu görülmektedir. Gelir yönteminde belirli ekonomik koşullar içerisinde tahmini rakamlar üzerinden bugünkü değere ulaşılmaktadır. Ekonomik koşulların her an değişebileceği ihtimali gözönünde bulundurularak emsal karşılaştırma yönteminin daha tutarlı ve daha az yanıltıcı olduğu kanaatine varılması nedeni ile sonuç bölümüne taşınmaz için pazar yöntemi ile elde edilen değer yazılmasının daha uygun olduğu kanaatine varılmıştır.

6.5.2 - Müşterek veya Bölünmüş Kısımların Değerleme Analizi

Parseller üzerinde herhangi bir yapı bulunmamaktadır.

6.5.3 - Hasılat Paylaşımı veya Kat Karşılığı Yöntemi ile Yapılacak Projelerde, Emsal Pay Oranları

Değerleme konusu taşınmaz için düzenlenmiş herhangi bir hasılat paylaşımı veya kat karşılığı sözleşmesi tarafımıza ibraz edilmemiş olup, değerlemede hasılat veya kat karşılığı yöntemi direkt olarak kullanılmamış olup bölgedeki genel verilere dikkate alınarak nakit akışı yönteminde varsayımsal olarak hasılat paylaşımı öngörülmüştür.

6.5.4 - Gayrimenkul ve Buna Bağlı Hakların Hukuki Durumunun Analizi

Değerleme çalışması kapsamında yapılan incelemelerde, hukuki durumlarında risk oluşturabilecek herhangi bir kayda rastlanmamıştır.

Yasal Gereklere Yerine Getirilip Getirilmediği ve Mevzuat Uyarınca Alınması
6.5.5 - Gereken İzin ve Belgelerin Tam ve Eksiksiz Olarak Mevcut Olup Olmadığı
Hakkında Görüş

Parseller üzerinde mevzuat uyarınca izin alınması gerekli herhangi bir yapı bulunmamaktadır.

6.5.6 - Kira Değeri Analizi

Bölgede emsal olabilecek kiralık arsaya rastlanmamıştır. Kira değeri analizi yapılmamıştır.

Değerleme Konusu Arsa veya Arazi İse, Alımından İtibaren Beş Yıl Geçmesine
6.5.7 - Rağmen Üzerinde Proje Geliştirilmesine Yönelik Herhangi Bir Tasarrufta Bulunup
Bulunulmadığına Dair Bilgi

Gayrimenkul Yatırım Ortaklıklarına İlişkin Esaslar Tebliği'nin 24. Maddesi "C" Bendinde "Portföyünde bulunan ve alımından itibaren beş yıl geçmesine rağmen üzerlerinde proje geliştirilmesine yönelik herhangi bir tasarrufta bulunulmayan arsa ve arazilerin oranı aktif toplamının %20'sini aşamaz. Gayrimenkul yatırım ortaklığına dönüşen ortaklıkların sahip olduğu bu nitelikteki arsa ve araziler için söz konusu süre dönüşüme ilişkin esas sözleşme değişikliğinin ticaret siciline tescil edildiği tarihten itibaren başlar." denilmektedir. Bu kapsamda Atakule Gayrimenkul Yatırım Ortaklığı Anonim Şirketin 'den alınan beyan rapor eklerinde sunulmaktadır.

Değerleme Konusu Üst Hakkı veya Devremülk İse, Hakkı ve Devre Mülk Hakkının
6.5.8 - Devredilebilmesine İlişkin Olarak Bu Hakların Doğrudan Sözleşmelere Özel
Kanun Hükümlerinden Kaynaklananlar Hariç Herhangi Bir Sınırlama Olup
Olmadığı Hakkında Bilgi

Değerleme konusu taşınmazlar bu kapsam dışındadır.

Değerlemesi Yapılan Gayrimenkulün, Gayrimenkul Projesinin veya Gayrimenkule Bağlı Hak ve Faydaların, Gayrimenkul Yatırım Ortaklıkları Portföyüne Alınmasında Sermaye Piyasası Mevzuatı Çerçevesinde, Bir Engel Olup Olmadığı Hakkında Görüş İle Gayrimenkullerin Tapudaki Niteliğinin, Fiili Kullanım Şeklinin Ve Portföye Dâhil Edilme Niteliğinin Birbiriyle Uyumlu Olup Olmadığı Hakkında Görüş

Rapora konu taşınmazın Takyidat Bilgileri ve Gayrimenkulün Hukuki Analizi, İmar Bilgileri ve Gayrimenkulün Hukuki Analizi, Taşınmazın Mevcut ve Yasal Durumuna İlişkin Görüş başlıklarında açıklanan incelemelerde aşağıdaki sonuçlara ulaşılmıştır.

İmar bilgilerinde yapılan incelemede;

Söz konusu parsel üzerinde herhangi bir yapılaşma bulunmamaktadır.

Arsa niteliğinde olan taşınmazların fiili durumdaki bu niteliğine uygundur. Taşınmazların Gayrimenkul Yatırım Ortaklıklarına İlişkin Esaslar Tebliği'nin 22.maddesinin birinci fıkrasının (a) bendinde belirtilen hükümler çerçevesinde taşınmazın "ARSA" olarak gayrimenkul yatırım ortaklığı portföyünde bulunmasında sakınca olmadığı kanaatine varılmıştır.

Mülkiyet bilgilerinde yapılan incelemede; Tebliğin 22-1-c maddesinde "Portföylerine ancak üzerinde ipotek bulunmayan veya gayrimenkulün değerini doğrudan ve önemli ölçüde etkileyecek nitelikte herhangi bir takyidat şerhi olmayan gayrimenkuller ile gayrimenkule dayalı haklar dahil edilebilir. Bu hususta 30 uncu madde hükümleri saklıdır. ",22-1-j maddesinde ise "Herhangi bir şekilde, devredilebilmesi konusunda bir sınırlamaya tabi olan varlıklara ve haklara yatırım yapamazlar. Yüksek Planlama Kurulundan izin alınması şartı bu hüküm kapsamında devir kısıtı olarak değerlendirilmez. "hükümleri yer almaktadır. Taşınmazlara dair takyidat kayıtları incelendiğinde değerlemeye konusu taşınmaz üzerinde portföye alınmasını olumsuz etkileyecek herhangi bir takyidat bulunmadığı görülmüştür.

7 - SONUÇ

7.1 - Sorumlu Değerleme Uzmanının Sonuç Cümlesi

Değerleme uzmanının raporda belirttiği tüm analiz, çalışma ve hususlara katılıyorum.

7.2 - Nihai Değer Takdiri

Rapor konusu taşınmazın değerinin belirlenmesi aşamasında; yerinde yapılan incelemesi, konumu, çevrede yapılan piyasa araştırmaları, günümüz gayrimenkul piyasası koşulları dikkate alınmıştır.

Bu bilgiler doğrultusunda; rapor konusu 25 adet taşınmazın;

24.12.2021 tarihli toplam değeri için ;

42.447.000 .-TL

(Kırk İki Milyon Dört Yüz Kırk Yedi Bin Türk Lirası)

Katma Değer Vergisi dahil toplam değeri için;

50.087.460 .-TL

kıymet takdir edilmiştir.

Değerleme Uzmanı



A. Özgün HERGÜL
Lisans No: 402487

Değerleme Uzmanı



Ş.Seda YÜCEL KARAGÖZ
Lisans No: 405453

Sorumlu Değerleme Uzmanı



Eren KURT
Lisans No: 402003

- * Bu rapor inceleme yapıldığı tarihteki mevcut bulguları yansıtmaktadır.
 - * Yazı ile belirtilen değere KDV (Katma Değer Vergisi) dahil değildir.
 - * KDV oranları güncel mevzuat kapsamında dikkate alınmıştır.
 - * Vergi Kanunlarının Katma Deger Vergisine ilişkin muafiyet, istisna ve vergi oranına ilişkin özel hükümleri dikkate alınmamıştır.
 - * Bu rapor, talep eden kurum dışında başka bir kurum ya da kişi tarafından kullanılamaz.
- Bu rapor, hiçbir koşulda talep eden kurum ve kişi dışında 3. şahıslara verilemez.
- * Değerleme kuruluşunun yazılı onayı olmaksızın herhangi bir şekilde raporun tamamen veya kısmen yayınlanması, raporun veya raporda yer alan değerlendirme rakamlarının ya da değerlendirme faaliyetinde bulunan personelin adlarının veya mesleki niteliklerinin referans verilmesi yasaktır.