

EMLAK KONUT GAYRİMENKUL YATIRIM ORTAKLIĞI A.Ş.

İSTANBUL İLİ FATİH İLÇESİ 2384 ADA 7 NOLU
PARSELDE YER ALAN CER İSTANBUL PROJESİ

GAYRİMENKUL DEĞERLEME RAPORU



RAPOR BİLGİLERİ

SÖZLEŞME TARİHİ	01.12.2021
DEĞERLEME BAŞLANGIÇ TARİHİ	02.12.2021
DEĞERLEME BİTİŞ TARİHİ	30.12.2021
RAPOR TARİHİ	31.12.2021
RAPOR NO	EML-2109059
KULLANIM AMACI	PAZAR DEĞERİ TESPİTİ
DEĞERLEME KONUSU	İSTANBUL İLİ FATİH İLÇESİ 2384 ADA 7 NOLU PARSELDE YER ALAN CER İSTANBUL PROJESİ
DEĞERLEME ADRESİ	YEDİKULE MAHALLESİ KENNEDY CADDESİ CER İSTANBUL PROJESİ FATİH/İSTANBUL
RAPORU HAZIRLAYAN UZMANLAR	Onur BÜYÜK-Değerleme Uzmanı (Lisans No:40467) Eren KURT - Sorumlu Değerleme Uzmanı (Lisans No: 402003)
RAPORUN KAPSAMI	Bu değerleme raporu; Sermaye Piyasası Kurulu'nun "Sermaye Piyasasında Faaliyette Bulunacak Gayrimenkul Değerleme Kuruluşları Hakkında Tebliğ" in (III-62.3) 1. Maddesinin 2. Fıkrası kapsamında hazırlanmıştır.

İÇİNDEKİLER

İçindekiler Ekler

- 1 - Değerleme Hizmeti Bilgileri**
 - 1.1 - Değerleme Hizmetinin Amacı
 - 1.2 - Değerleme Hizmetinde Hizmeti Alan ve Veren Kurumların Bilgisi
 - 1.3 - Değerleme Hizmeti İle İlgili Talepler
 - 1.4 - Değerleme Konusu Gayrimenkul İçin Yapılan Değerlemeye İlişkin Bilgiler
 - 1.5 - Değerleme Konusu Gayrimenkul İçin Şirketimiz Tarafından Daha Önceki Tarihlerde Yapılan Son Üç Değerlemeye İlişkin Bilgiler
 - 1.6 - Değerleme Rapor Özeti
- 2 - Değerleme Konusu Taşınmazın Mülkiyet ve Yapılaşma Bilgileri**
 - 2.1 - Tapu Kayıtları
 - 2.2 - Takyidat Bilgileri
 - 2.3 - Kullanımına İlişkin Yasal İzinler - İmar ve Proje Bilgileri, Kısıtlamalar
- 3 - Değerleme Konusu Taşınmaz İle İlgili Bilgiler**
 - 3.1 - Tanımı
 - 3.2 - Konumu ve Yakın Çevre Özellikleri
 - 3.3 - Ulaşım Özellikleri
 - 3.4 - Taşınmazın Fiziki Özellikleri
- 4 - Değerleme İle İlgili Analizler**
 - 4.1 - Taşınmazın Bulunduğu Bölgenin Özellikleri
 - 4.2 - Değerleme Hizmetini Sınırlayıcı-Kısıtlayıcı Faktörler
 - 4.3 - Bilgilerin Kaynağı
 - 4.4 - Değeri Etkileyen Faktörler
- 5 - Değerleme Yöntemleri**
 - 5.1 - Pazar Yaklaşımı
 - 5.2 - Yeniden İnşa Etme (İkame) Maliyeti Yaklaşımı
 - 5.3 - Nakit Akışı (Gelir) Yaklaşımı
- 6 - Taşınmazın Değerleme İşleminde Kullanılan Yöntemler**
 - 6.1 - Pazar Yaklaşımı
 - 6.2 - Yeniden İnşa Etme (İkame) Maliyeti Yaklaşımı
 - 6.3 - Nakit Akışı (Gelir) Yaklaşımı
 - 6.4 - En Etkin ve Verimli Kullanımı Analizi
 - 6.5 - Verilerin Değerlendirilmesi
- 7 - Sonuç**
 - 7.1 - Sorumlu Değerleme Uzmanının Sonuç Cümlesi
 - 7.2 - Nihai Değer Takdiri

EKLER

- Ek 1** - Taşınmazı gösteren fotoğraflar
- Ek 2** Tapu Kaydı - (Takis belgesi-kopya) -Mülkiyet Listesi
- Ek 3** - İmar durum yazısı(kopya)
- Ek 4** - INA Tablosu
- Ek 5** - Talep Edilen Bağımsız Bölümlerin Tamamlanması Durumundaki Anahtar Teslimi Değer Listesi
- Ek 6** - Değerleme Uzmanlarının Lisans Belgeleri (kopya)
- Ek 7** - Tapular (kopya)
- Ek 8** - Yapı Ruhsatları (kopya)
- Ek 9** - Mahal Listesi(kopya)
- Ek 10** - Çarşaf Listeler
- Ek 11** - Sözleşme ve Protokoller
- Ek 12** - Yönetim Planı

UYGUNLUK BEYANI

Bu değerleme raporu; aşağıdaki ilkeler çerçevesinde, Uluslararası Değerleme Standartları (UDES) doğrultusunda hazırlanmıştır.

- * Bu raporda sunulan bulgular Değerleme Uzmanının sahip olduğu ve edinebildiği tüm bilgiler çerçevesinde doğrudur.
- * Analizler ve sonuçlar sadece belirtilen varsayımlar ve koşullarla sınırlıdır.
- * Değerleme Uzmanının değerleme konusunu oluşturan mülkle, değerlendirme hizmeti dışında herhangi bir ilgisi bulunmamaktadır.
Değerleme Uzmanının ücreti; raporun herhangi bir bölümüne bağlı olmayıp,
* değerlendirme hizmeti sırasında harcanan emek ve zaman dikkate alınarak belirlenmektedir.
- * Değerleme ahlaki kural ve performans standartlarına göre gerçekleştirilmiştir.
- * Değerleme Uzmanı, mesleki eğitim şartlarına haizdir.
- * Değerleme Uzmanının değerlemesi yapılan mülkün yeri ve türü konusunda daha önceden deneyimi mevcuttur.
- * Değerleme Uzmanı, mülkü kişisel olarak incelemiştir.
- * Raporda belirtilenlerin haricinde hiç kimse bu raporun hazırlanmasında mesleki bir yardımda bulunmamıştır.

1 - DEĞERLEME HİZMETİ BİLGİLERİ

1.1 - Değerleme Hizmetinin Amacı

Bu değerleme raporu; aşağıda bilgileri bulunan Cer İstanbul Projesinin değerlendirme tarihindeki mevcut durumunun pazar değerinin, tamamlanması durumundaki toplam değerinin belirlenmesi ve tamamlanması durumundaki Emlak Konut GYO A.Ş. payına düşen değerinin belirlenmesi amacı ile hazırlanmıştır. Ayrıca bu rapor kapsamında ilgili projede yer alan talep edilen bağımsız bölümlerin anahtar teslim satış değerlerinin belirlenmesi için hazırlanmıştır.

Bu değerlendirme raporu; Sermaye Piyasası Kurulu'nun "Sermaye Piyasasında Faaliyette Bulunacak Gayrimenkul Değerleme Kuruluşları Hakkında Tebliğ" in (III-62.3) 1. Maddesinin 2. Fıkrası kapsamında hazırlanmıştır.

Pazar Değeri, Uluslararası Değerleme Standartları çerçevesinde şu şekilde tanımlanmaktadır: Bir mülkün uygun bir pazarlamanın ardından birbirinden bağımsız istekli bir alıcıyla istekli bir satıcı arasında herhangi bir zorlama olmaksızın ve tarafların herhangi bir ilişkiden etkilenmeyeceği şartlar altında, bilgili, basiretli ve iyi niyetli bir şekilde hareket ettikleri bir anlaşma çerçevesinde değerlendirme tarihinde el değiştirmesi gereken tahmini tutardır.

1.2 - Değerleme Hizmetinde Hizmeti Alan ve Veren Kurumların Bilgisi

1.2.1 - Hizmeti Alan Kurum Bilgisi

Emlak Konut Gayrimenkul Yatırım Ortaklığı A.Ş.

Barbaros Mah. Mor Sümbül Sk. No:7/2 B Ataşehir/İSTANBUL

1.2.2 - Hizmeti Veren Kurum Bilgisi

Reel Gayrimenkul Değerleme A.Ş.

Mecidiyeköy Mah., Büyükdere Caddesi, Raşit Rıza Sokak, Ahmet Esin İş Merkezi, No: 4, Kat: 2, Şişli / İSTANBUL

İstanbul Ticaret Odası - Sicil No 527073-474655

Reel Gayrimenkul Değerleme A.Ş. 30.06.2004 tarih, 6082 sayılı Ticaret Sicil Gazetesi'nde yayınlanan ana sözleşmesinde belirtildiği üzere 25.06.2004 tarihinde, ekspertiz ve değerlendirme işlemi yapmak üzere kurulmuştur.

Başbakanlık Sermaye Piyasası Kurulu'nun (SPK) 11.08.2006 tarih ve 35/1008 sayılı yazısı ile Sermaye Piyasası Kurulu mevzuatı çerçevesinde değerlendirme hizmeti verecek şirketler listesine alınmıştır.

1.3 - Değerleme Hizmeti İle İlgili Talepler

Hizmeti alan kurumun, aşağıda bilgileri bulunan Cer İstanbul Projesinin değerlendirme tarihindeki mevcut durumunun pazar değerinin, tamamlanması durumundaki toplam değerinin ve tamamlanması durumundaki Emlak Konut GYO A.Ş. payına düşen değerinin belirlenmesi talebi bulunmaktadır. Ayrıca bu rapor kapsamında ilgili projede yer alan talep edilen bağımsız bölümlerin anahtar teslim satış değerlerinin belirlenmesi talebi bulunmaktadır.

1.4 - Değerleme Konusu Gayrimenkul İçin Yapılan Değerlemeye İlişkin Bilgiler

Söz konusu taşınmazlar için iş bu rapor EML-2109059 numara ile şirketimiz tarafından hazırlanmıştır.

Onur BÜYÜK raporu hazırlayan değerlendirme uzmanı olarak, Eren KURT onaylayan sorumlu değerlendirme uzmanı olarak görev almıştır.

1.5 - Değerleme Konusu Gayrimenkul İçin Şirketimiz Tarafından Daha Önceki Tarihlerde Yapılan Son Üç Değerlemeye İlişkin Bilgiler

Değerleme konusu gayrimenkul için şirketimiz tarafından daha önceki yıllarda 2 adet değerlendirme raporu hazırlanmıştır.

	RAPOR-1	RAPOR-2	RAPOR-3
Rapor Numarası	EML-1910137	EML-2008066	
Rapor Tarihi	01.11.2019	18.12.2020	
Rapor Konusu	İSTANBUL FATİH YEDİKULE ARSA SATIŞI KARŞILIĞI GELİR PAYLAŞIMI İŞİ	İSTANBUL FATİH YEDİKULE ARSA SATIŞI KARŞILIĞI GELİR PAYLAŞIMI İŞİ	
Raporu Hazırlayanlar	Ş.Seda YÜCEL KARAGÖZ Eren KURT	Ş.Seda YÜCEL KARAGÖZ Eren KURT	
Takdir Edilen Toplam Nihai Değeri (TL) (KDV Hariç)	174.311.000	227.392.000	

1.6 - Değerleme Rapor Özeti

GAYRİMENKUL DEĞERLEME RAPOR ÖZETİ	
DEĞERLEME KONUSU İŞİN İSMİ	İSTANBUL FATİH YEDİKULE ARSA SATIŞI KARŞILIĞI GELİR PAYLAŞIMI İŞİ
DEĞERLEMİYİ TALEP EDEN KURUM	EMLAK KONUT GAYRİMENKUL YATIRIM ORTAKLIĞI A.Ş.
RAPORU HAZIRLAYAN KURUM	REEL GAYRİMENKUL DEĞERLEME A.Ş.
RAPOR TARİHİ	31.12.2021

DEĞERLEME KONUSU GAYRİMENKULLER HAKKINDA ÖZET BİLGİ	
TAPU BİLGİLERİ	İSTANBUL İLİ, FATİH İLÇESİ, YEDİKULE MAHALLESİ, ADA: 2384 PARSEL:7, YÜZÖLÇÜMÜ: 40945,86 M ² , VASFI: YEDİKULE İSTASYON VE MÜŞTEMİLATI, MALİK: EMLAK KONUT GAYRİMENKUL YATIRIM ORTAKLIĞI ANONİM ŞİRKETİ
MEVCUT KULLANIM	PARSEL ÜZERİNDE İNŞAATI DEVAM EDEN CER İSTANBUL PROJESİ BULUNMAKTADIR
İMAR DURUMU	2384 ADA 7 PARSEL E:0,75 TAKS: 0,25 KISMEN TURİZM KÜLTÜR ALANI, KISMEN PARKLAR VE DİNLENME ALANI, KISMEN DİNİ TESİS ALANI YAPILAŞMA KOŞULUNA SAHIPTİR.

DEĞERLEME RAPORUNDA TAKDİR OLUNAN DEĞERLER (KDV HARIÇ)	
PROJENİN MEVCUT DURUM DEĞERİ	388.451.000 TL
PROJENİN MEVCUT DURUMUYLA EMLAK KONUT GYO A.Ş. PAYINA DÜŞEN DEĞERİ	219.470.000 TL
PROJENİN TAMAMLANMASI DURUMUNDAKİ BUGÜNKÜ DEĞERİ	719.377.768 TL
PROJENİN TAMAMLANMASI DURUMUNDA EMLAK KONUT GYO A.Ş. PAYINA DÜŞEN DEĞERİ	251.854.156 TL

2 - DEĞERLEME KONUSU TAŞINMAZIN MÜLKİYET VE YAPILAŞMA BİLGİLERİ

2.1 - Tapu Kayıtları

İli	:	İSTANBUL
İlçesi	:	FATİH
Bucağı	:	
Mahallesi	:	İMRAHOR İLYAS BEY
Köyü	:	
Sokağı	:	
Mevkii	:	
Pafta No	:	
Ada No	:	2384
Parsel No	:	7
Alanı (m ²)	:	40.945,86 m ²
Vasfı	:	YEDİKULE İSTASYON VE MÜŞTEMİLATI
Sınırı	:	PLANINDADIR
Tapu Cinsi	:	KAT İRTİFAKI
Sahibi	:	EMLAK KONUT GAYRİMENKUL YATIRIM ORTAKLIĞI A.Ş. (1/1)
Blok No	:	
Bağımsız Bölüm No	:	
Katı	:	
Arsa Payı	:	Ektedir.
Yevmiye No	:	
Cilt No	:	
Sayfa No	:	
Tapu Tarihi	:	

Parsel üzerinde A1, A2, A3, B, C ve Mescit Bloklar, Altyapı ve Çevre Düzenleme İşi için geçici kabul yapılmış olup, mülkiyet ve takyidat bilgileri bu kapsamda verilmiştir.

2.2 - Takyidat Bilgileri

Taşınmazların takyidat ve mülkiyet bilgileri 30.12.2020 tarihli TAKBİS Belgesi Emlak Konut GYO A.Ş. Yetkililerinden tarafımıza iletilmiş olup ilgili belge ekte sunulmaktadır.

Değerleme konusu tüm taşınmazların tapu kayıtlarında beyanlar hanesinde;

*Planda gösterilen 36,01 m²'lik kısım 2. Grup Korunması Gerekli Kültür Varlığıdır. 01/03/2005 tar. yev: 1586 (Tarih: 01/03/2005 – Yevmiye: 1586)

*Lojman ve atelye büroları 2. Grup Korunması Gerekli Kültür Varlığıdır. 19/09/2005 yev: 8873 (Tarih: 19/09/2005 –Yevmiye: 8873)

*Planda gösterilen 36,01 m²'lik kısım 2. Grup Korunması Gerekli Kültür Varlığıdır. 22/06/2005 tarih yev: 5976 (Tarih : 22/06/2005 – Yevmiye : 5976)

* 6306 Sayılı Kanun gereğince riskli yapıdır. (Tarih: 07/08/2017 – Yevmiye: 15267)

*Yönetim Planı 28.01.2020 (Tarih: 11.02.2020 - Yevmiye: 4820)

*2.dereceden korunması gereken taşınmaz kültür varlığıdır. (07.04.2020-10110)

Şerhler Hanesinde:

* Türkiye Elektrik Dağıtım Anonim Şirketi lehine 1.-TL bedel karşılığında kira sözleşmesi vardır.

Gayrimenkul Yatırım Ortaklıklarına İlişkin Esaslar Tebliği'nin 22.maddesinin birinci fıkrasının (c) ve (j) bendlerinde belirtilen hükümler çerçevesinde ilgili şerh ve beyanların taşınmazın devrine ve değerine olumsuz etkisi bulunmamaktadır.

2.2.1 - Taşınmazların Son Üç Yıllık Dönemde Gerçekleşen Alım Satım İşlemleri

Değerleme konusu 2384 ada 7 parsel 08.07.2014 tarih 15090 yevmiye numaralı ifraz işlemi ile T.C. Çevre ve Şehircilik Bakanlığı Toplu Konut İdaresi Başkanlığı mülkiyetindeyken 21.02.2017 tarih 3608 yevmiye numaralı satış işlemi sonucu Emlak Konut Gayrimenkul Yatırım Ortaklığı Anonim Şirketi mülkiyetine geçmiştir. 11.02.2020 tarihinde parsel üzerinde kat irtifakı tesis edilmiştir.

2.3 - Kullanımına İlişkin Yasal İzinler İmar ve Proje Bilgileri, Kısıtlamalar

2.3.1 - İmar Durumuna İlişkin Veriler

30.12.2011 tasdik tarihli mer'i 1/5000 ölçekli Fatih İlçesi (Tarihi Yarımada) Kentsel-Tarihi Arkeolojik, 1. Derece Arkeolojik Sit Alanları Koruma Amaçlı Nazım İmar Planı ve 04.10.2012 tasdik tarihli 1/1000 ölçekli Fatih İlçesi (Tarihi Yarımada) Kentsel-Tarihi, Kentsel-Arkeolojik, 1. Derece Arkeolojik Sit Alanı Koruma Amaçlı Uygulama İmar Planında kalmakta olup Tarihi Yarımada Korunması Gerekli Kültür Varlıkları Envanterinde yer alan yapılar, korunmak ve restore edilmek şartıyla bu alanların sınırları ve yapılaşma şartlarıyla bölge dokusu ve "Fatih İlçesi Tarihi Yarımada (1.derece arkeolojik, kentsel arkeolojik, kentsel tarihi sit alanları) Silüetine" aykırı olmama, plan notlarının genel hükümlerinin ilgili maddeleri çerçevesinde TAKS: 0,25, E:0,75 yapılaşma koşulları aşılmama koşulu ile "Kısmen Turizm-Kültür Alanları, Kısmen Parklar ve Dinlenme Alanları, Kısmen Dini Tesisler Alanında" kaldığı bilgisi alınmıştır.

İstanbul Büyükşehir Belediyesi 29.06.2016 tarihli yazısında konu gayrimenkul hakkında, 2. grup yenileme alanı, 2384 ada 7 parsel Yenileme Avan Projesi incelendiğinde; 30.12.2011 tasdik tarihli mer'i 1/5000 ölçekli Fatih İlçesi (Tarihi Yarımada) Kentsel-Tarihi Arkeolojik, 1. Derece Arkeolojik Sit Alanları Koruma Amaçlı Nazım İmar Planı ve 04.10.2012 tasdik tarihli 1/1000 ölçekli Fatih İlçesi (Tarihi Yarımada) Kentsel-Tarihi, Kentsel-Arkeolojik, 1. Derece Arkeolojik Sit Alanı Koruma Amaçlı Uygulama İmar Planında kalmakta olup Fatih 2384 ada 7 parsel Yenileme Avan Projesi; 5366 sayılı yıpranan tarihi ve kültürel taşınmazların yenilenecek korunması ve yaşatılarak kullanılması hakkında Kanunun 2. Maddesi ve yıpranan tarihi ve kültürel taşınmazların yenilenecek korunması ve yaşatılarak kullanılması hakkında kanunun uygulama yönetmeliğinin 17. Maddesi gereğince, 13.06.2016 tarihinde Büyükşehir Belediye Başkanınca onaylanmıştır.

09.06.2006 tarih ve 2006/70 sayılı Fatih Belediyesi Meclis kararı, 13.07.2006 tarih ve 1327 sayılı İstanbul Büyükşehir Belediyesi Meclis kararı ile 2. Grup Yenileme Alanı olarak belirlenmiş. 13.09.2006 tarih 2006/10961 sayılı Bakanlar Kurulu kararı ile 2. Grup Yenileme Alanı ilan edilmiş ve 13.10.2006 tarih ve 26318 sayılı Resmi Gazetede yayınlanarak yürürlüğe giren alanda kalmaktadır.

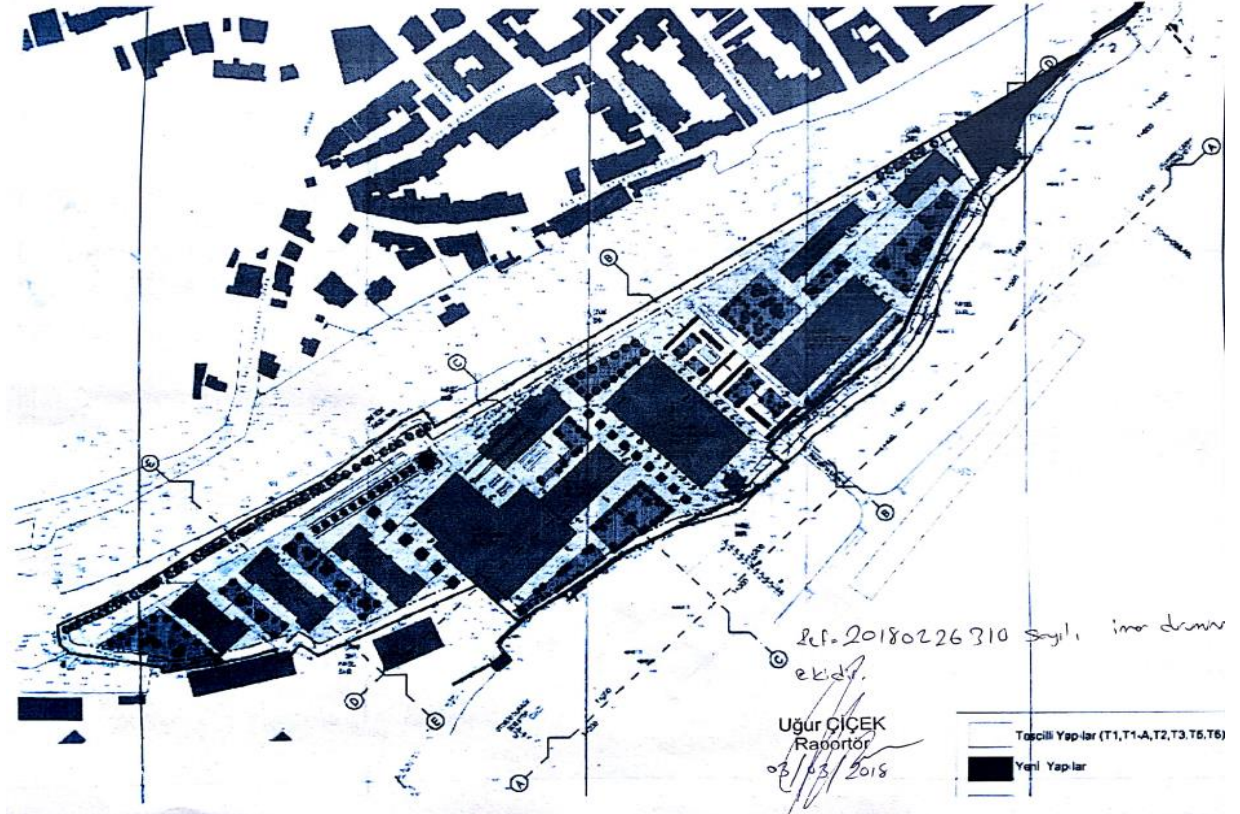

IV-C-4. Turizm+Kültür Alanları:

Planda gösterilen Turizm+Kültür Alanları; Tarihi Yarımada'nın tarihi-kültürel değerlerine hizmet vermek amacı ile projelendirilerek geliştirilecek alanlardır. Bu alanlarda nitelikli turizm-konaklama işlevleri, turizme hizmet verecek ticaret ve sosyal-kültürel işlevler birlikte yer alabilir. Planda Turizm + Kültür Alanları olarak gösterilen Sirkeci İstasyon Alanı ve Yedikule Cer Atölyeleri Alanı içerisinde yer alan TCDD Kullanımlarının sur dışına desantralize edilmesi sonrasında, bu alanlar ile güzergah boyunca ihtiyaç dışı alanların plan notlarının ilgili maddeleri çerçevesinde, kamuya açık yeşil alanlar-meydan-yaya yolları ve otopark cepleri olarak kullanımı için Belediyesi ile yapılacak bir protokol ve program çerçevesinde uygulama yapılacaktır. Sirkeci İstasyon Alanı ve Yedikule Cer Atölyeleri-İETT Yedikule Gazhaneleri Alanı içerisinde öngörülen Turizm+Kültür işlevleri yer alan alanlarda öncelikle Tarihi Yarımada Korunması Gerekli Kültür Varlıkları Envanterinde yer alan yapılar korunmak ve restore edilmek şartıyla bu alanların sınırları ve yapılaşma şartları bölge dokusu ve "Fatih İlçesi, Tarihi Yarımada (1. Derece Arkeolojik, Kentsel Arkeolojik, Kentsel, Tarihi Sit Alanları) Silueti" ne aykırı olmama, plan notlarının Genel Hükümlerinin ilgili maddeleri çerçevesinde TAKS: 0,25, KAKS:0,75 aşılmamak koşulu ile bu plan ve plan hükümlerine aykırı olmamak şartıyla kentsel tasarım projeleri ile düzenlenecektir. Bu alanlarda yer alabilecek sosyal-kültürel işlevler yapının zemin katında yer alabileceği gibi birden fazla blok düzenlenmesi halinde tek blok bütününde de yer alabilir.

2.3.2 - Taşınmazın Son Üç Yıllık Dönemde İmar Planında Meydana Gelen Değişiklikler

Taşınmazın son üç yıllık döneminde imar planında herhangi bir değişiklik meydana gelmemiştir.

2.3.3 - Yapılaşma Bilgi ve Belgelerinin İrdelenmesi

Değerleme konusu A1, A2, A3, B ve C bloklar ile Mescit bloğu 08.09.2017 tarihli Yeni Yapı Ruhsatına, T6 blok 27.04.2017 tarihli Yeni Yapı Ruhsatına, T1, T2, T3 ve T4 bloklar 2017 yılı içinde farklı tarihlerde alınmış Restorasyon ruhsatına ve yine A1, A2, A3, B ve C bloklar 10.04.2018 tarihli ve 20.10.2021 tarihli tadilat ruhsatlarına, Mescit bloğu ise 04.06.2018 tarihli tadilat ruhsatına, T2 ve T3 bloklar blok 09.10.2019 tarihli tadilat ruhsatına sahip olup, ruhsat bilgileri aşağıdaki tabloda gösterilmiştir. Son olarak A1, A2, A3, B, C bloklar için 20.10.2021 tarihli tadilat ruhsatları bulunmaktadır.

Projenin gelir indirgeme yaklaşımı ile hesaplanan değer takdirinde mevcut projeler ve ruhsatlar dikkate alınmış olup, farklı bir projenin uygulanması durumunda bulunacak değer da farklı olacak ve revize bir rapor hazırlanması gerekecektir.

Blok Adı	Tarihi	Sayısı	Veriliş Nedeni	Bağımsız Bölüm			Ortak Alan	Toplam Alan	Kat Sayısı	Yapı Sınıfı
				Kullanım Amacı	Sayısı	Alanı				
A1	08.09.2017	2017/E.56940	Yeni Yapı	Mesken	24	2.669,64 m ²	1.444,22 m ²	4.113,86 m ²	5	IV-A
A2	08.09.2017	2017/E.56938	Yeni Yapı	Mesken	40	3.875,83 m ²	2.423,85 m ²	6.299,68 m ²	5	IV-A
A3	08.09.2017	2017/E.56950	Yeni Yapı	Mesken	40	3.875,83 m ²	2.191,63 m ²	6.067,46 m ²	5	IV-A
B	08.09.2017	2017/E.56937	Yeni Yapı	Mesken	26	3.268,91 m ²	5.299,33 m ²	9.698,27 m ²	6	IV-A
				Ofis ve İşyeri	2	1.130,03 m ²				
C	08.09.2017	2017/E.56943	Yeni Yapı	Mesken	8	1.292,18 m ²	1.258,52 m ²	2.550,70 m ²	3	IV-A
Mescit	08.09.2017	2017/E.56942	Yeni Yapı	İbadet ve Dini Faaliyetler	1	72,25 m ²		72,25 m ²	1	IV-A
T1	11.04.2017	2017/E.2777	Restorasyon	Ofis ve İşyeri	4	6.812,52 m ²		6.812,52 m ²	2	V-D
T2	20.04.2017	2017/E.3308	Restorasyon	Ofis ve İşyeri	12	4.310,73 m ²	313,40 m ²	4.624,13 m ²	2	V-D
T3	26.04.2017	2017/E.3307	Restorasyon	Ofis ve İşyeri	3	2.861,27 m ²	113,80 m ²	2.975,07 m ²	2	V-D
T5	24.03.2017	2017/E.2261	Restorasyon	Ofis ve İşyeri	1	79,15 m ²		79,15 m ²	1	V-D
T6	27.04.2017	2017/E.3358	Yeni Yapı	Otel	1	1.391,05 m ²		1.391,05 m ²	3	V-D
A1	10.04.2018	2018/E.100350	Tadilat	Otel	24	3.025,57 m ²	1.444,22 m ²	4.469,79 m ²	5	IV-A
A2	10.04.2018	2018/E.100354	Tadilat	Otel	40	4.420,80 m ²	2.191,83 m ²	6.612,63 m ²	5	IV-A
A3	10.04.2018	2018/E.100351	Tadilat	Otel	40	4.430,58 m ²	2.423,85 m ²	6.854,43 m ²	5	IV-A
B	10.04.2018	2018/E.100353	Tadilat	Otel	14	3.797,02 m ²	5.299,33 m ²	10.123,62 m ²	6	IV-A
				Ofis ve İşyeri	2	1.027,27 m ²				
C	10.04.2018	2018/E.100349	Tadilat	Otel	7	1.292,18 m ²	1.258,52 m ²	2.550,70 m ²	3	IV-A
Mescit	04.06.2018	2018/110726	Tadilat	İbadet ve Dini Faaliyetler	1	72,25 m ²		72,25 m ²	1	IV-A
T2	09.10.2019	2019/E.206184	Tadilat	Ofis ve İşyeri	20	5.441,85 m ²	534,12 m ²	5.975,97 m ²	2	V-D
T3	09.10.2019	2019/E.206183	Tadilat	Ofis ve İşyeri	16	3.383,00 m ²	513,84 m ²	3.896,84 m ²	2	V-D

Blok Adı	Tarihi	Sayısı	Veriliş Nedeni	Bağımsız Bölüm			Ortak Alan	Toplam Alan	Kat Sayısı	Yapı Sınıfı
				Kullanım Amacı	Sayısı	Alanı				
A1	20.10.2021	2021/E.357145	Tadilat	Otel	11	1,923.61 m ²	1,087.30 m ²	3,010.91 m ²	5	IV-A
A2	20.10.2021	2021/E.357131	Tadilat	Otel	24	3,020.38 m ²	1,387.54 m ²	4,407.92 m ²	5	IV-A
A3	20.10.2021	2021/E.357130	Tadilat	Otel	23	3,026.03 m ²	1,412.57 m ²	4,438.60 m ²	5	IV-A
B	20.10.2021	2021/E.357137	Tadilat	Otel	12	2,357.67 m ²	1,201.65 m ²	4,595.85 m ²	6	IV-A
				Ofis ve İşyeri	2	1,036.53 m ²				
C	20.10.2021	2017/E.357128	Tadilat	Otel	5	625.84 m ²	664.51 m ²	1,290.35 m ²	3	IV-A

2.3.5 - Taşınmazın Yasal ve Mevcut Durumuna İlişkin Görüş

Mevcut inşaat görülmüştür. Projede inşaa faaliyetler devam etmektedir. Emlak Konut Yatırım Ortaklığı A.Ş.'den de edinilen bilgiye göre bütün bloklar için ortalama fiziki ilerleme yüzdesi yaklaşık %83,82 olarak belirlenmiştir.

Parsel üzerinde A1, A2, A3, B, C bloklar için 20.10.2021 tarihinde tadilat ruhsatı alınmış olup toplam bağımsız bölüm sayısı 119 olmuştur. Ancak kat irtifakı 169 parsel için kurulu olup, projesine göre kat irtifakının bozularak tadilat ruhsat ve projesine göre yeniden kat irtifakının kurulması gerekmektedir.

2.3.6 - Yapı Denetim Kuruluşuna ve İşlemlerine Ait Bilgiler

Rapora konu projeye ilişkin yapı denetimleri Güneşli Mahallesi, 1240. Sokak A Blok No:12/1 İç Kapı No: 1 Bağcılar / İstanbul adresli FEDA Yapı Denetim Limited Şirketi tarafından yapılmıştır.

2.3.6 - Mevcut Projeye İlişkin Olduğuna ve Farklı Bir Projenin Uygulanması Durumunda Bulunacak Değerin Farklı Olabileceğine İlişkin Açıklama

Proje için takdir edilen değer tamamen mevcut projeye ilişkin olup, projede değişiklik yapılması, farklı bir projenin uygulanması durumunda değer değişebilecektir.

2.3.8 - Varsa, Gayrimenkulün Enerji Verimlilik Sertifikası Hakkında Bilgi

Değerleme konusu taşınmazların konumlu olduğu binaya ait enerji verimlilik sertifikası bulunmamaktadır.

3 - DEĞERLEME KONUSU TAŞINMAZ İLE İLGİLİ BİLGİLER

3.1 - Tanımı

Değerlemeye konu olan proje; İstanbul İli, Fatih İlçesi, Yedikule Mahallesi'nde 40.945,86 m² yüzölçümlü 2384 ada 7 parselde tanımlanmış olan Cer İstanbul Projesi'dir. Yapı ruhsatlarına göre proje apart ünite, ofis ve işyeri, otel ve ibadet ve dini faaliyetler kullanımlarından oluşmaktadır.

3.2 - Konumu Ve Yakın Çevre Özellikleri

Değerleme konusu taşınmazlar; tarihi yarımadanın güneybatısında konumlanmış olup, Yedikule İstasyonu ile Kennedy Caddesi arasında yer almaktadır. Taşınmaz Yedikule Marina, Yedikule Hayvan Barınağı ve Yedikule Zindanları müzesine yakın konumlanmıştır. Taşınmazın yakın çevresinde fiziksel yaşı yüksek konut kullanımlı binalar ile Yedikule Mezarlığı, Uluslararası Barış Parkı, Kocamustafa Paşa Parkı, Kürkçübaşı Hacıhüseyinağa Camii, İmrahor Camii, Marmaray Kazlıçeşme İstasyonu, Özel Surp Pırgıç Ermeni Hastanesi, Balıklı Rum Hastanesi, Yenikapı Miting Alanı ve Abdi İpekçi Spor Salonu yer almaktadır.

3.3 - Ulaşım Özellikleri

Değerleme konusu taşınmazlar, İstanbul İli, Fatih İlçesi Yedikule Mahallesi'nde yer almaktadır. Ulaşım özel araç ve toplu taşıma araçları ile sağlanmaktadır. Taşınmazlara toplu taşıma araçları ile ulaşım Marmaray Kazlıçeşme İstasyonu ile, Kennedy Caddesi üzerinden geçen toplu taşıma araçları ile sağlanmaktadır. Özel araçlar ile taşınmazlara ulaşım D-100 otoyolu üzerinden sırasıyla Piyalepaşa Bulvarı, Fişekhane Deresi Caddesi, Bülent Demir Caddesi, Turabi Baba Caddesi, Evliya Çelebi Caddesi, Refik Sayfam Caddesi, Atatürk Köprüsü, Atatürk Bulvarı, Haşim İşcan Geçidi ve yeniden Atatürk Bulvarı, Gazi Mustafa Kemal Paşa Caddesi ve Kennedy Caddesi aracılığıyla ya da Anadolu Yakası'ndan Avrasya Tüneli üzerinden Kennedy Caddesi'ne bağlanılarak sağlanmaktadır.



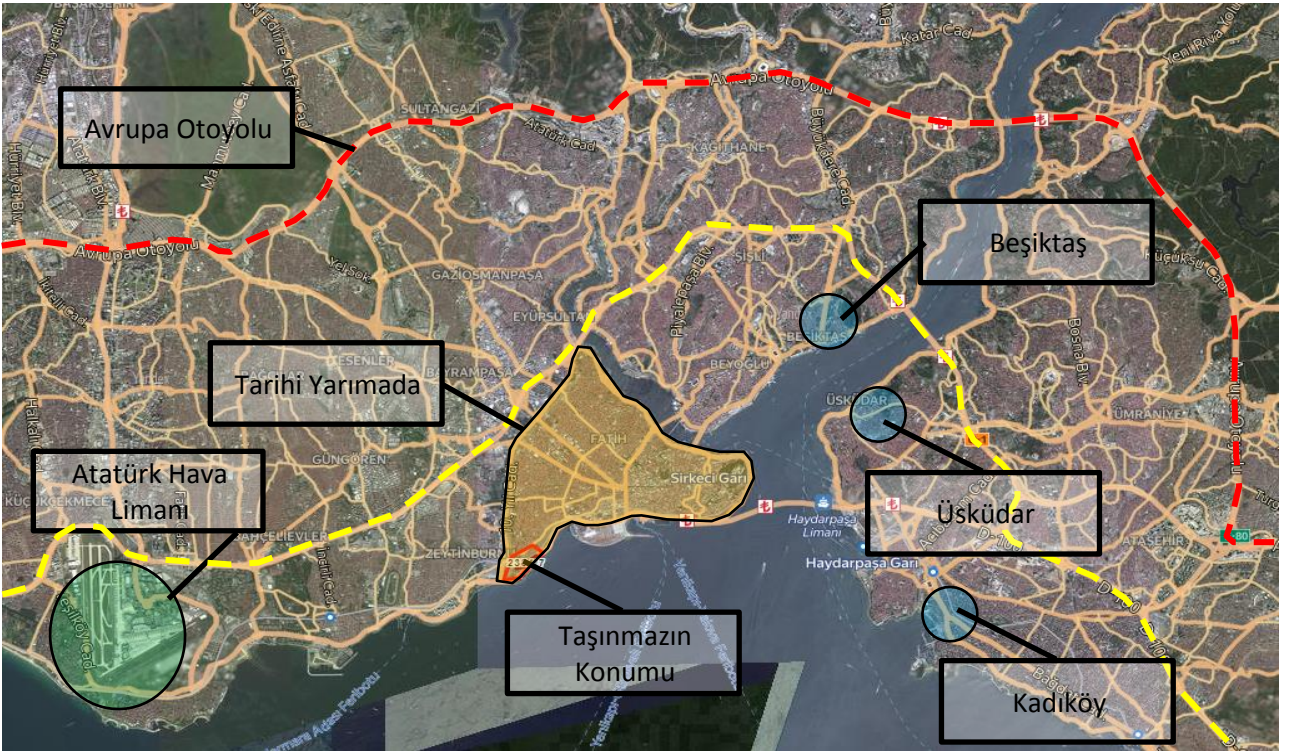
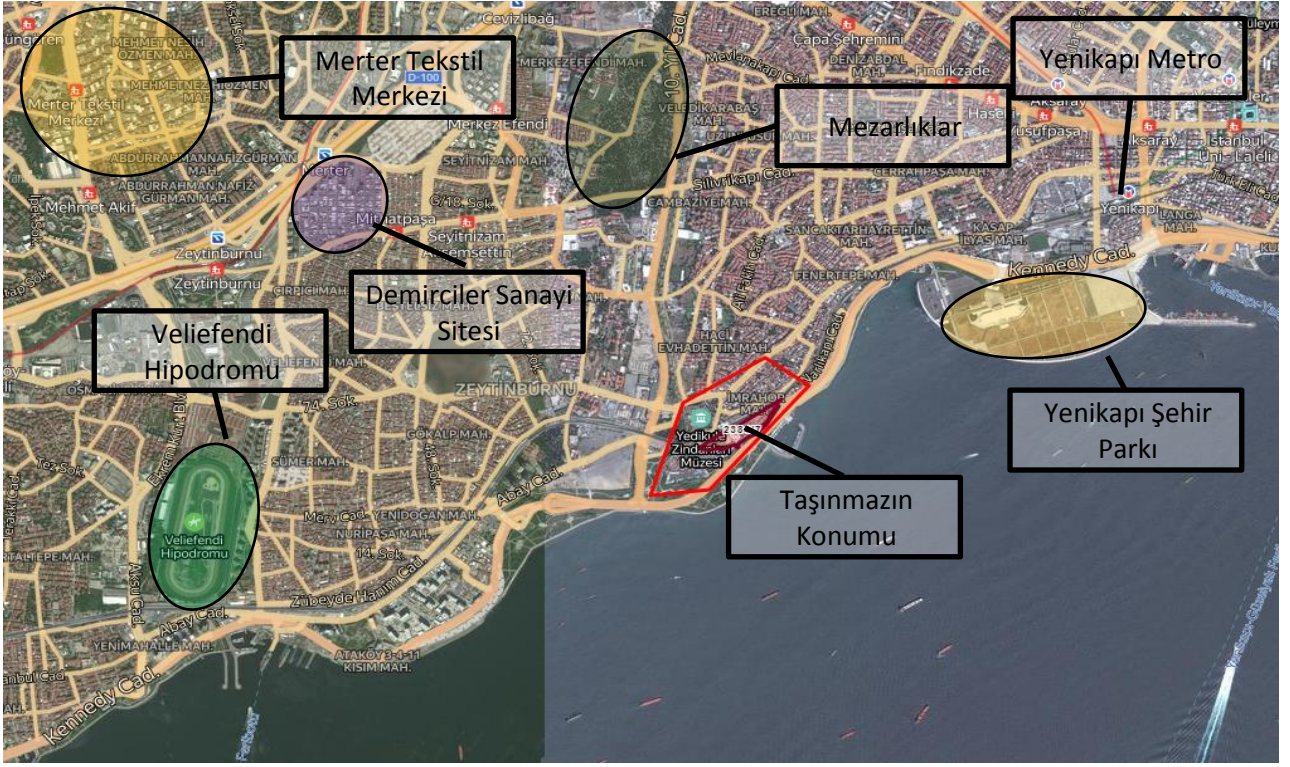

3.4 - Taşınmazın Fiziki Özellikleri

3.4.1 - Genel Özellikleri

İstanbul İli Fatih İlçesi Yedikule Mahallesi'nde yer alan Cer İstanbul Projesi apart ünite, ofis ve işyeri, otel ile ibadet ve dini faaliyetler fonksiyonlarından oluşmaktadır. Parsel üzerinde A1, A2, A3, B, C, Mescit, T1, T2, T3, T5 ve T6 olmak üzere toplam 11 adet blok bulunmaktadır. 5'er katlı A1, A2 ve A3 bloklar otel, 6 katlı B Blok otel ile ofis ve işyeri, 3 katlı C Blok otel, 1 katlı mescit ibadet ve dini faaliyetler, 2 katlı T1, T2 ve T3 bloklar ofis ve işyeri, 1 katlı T5 blok ofis ve işyeri, 3 katlı T6 blok otel fonksiyonlarından oluşmaktadır. Projede 42 adet ofis ve işyeri, 76 adet otel ve 1 adet ibadet ve dini tesis nitelikli bağımsız bölüm olmak üzere toplam 119 adet bağımsız bölüm bulunmaktadır. Projede yer alan T1, T2, T3, T5 ve T6 bloklar tarihi eserlerin restorasyonu sonucu oluşturulmakta olup, A1, A2, A3, B ve C bloklar yeni yapıdır. Cer İstanbul "az katlı konut projesi" konseptiyle pazarlanmaktadır. Tarihi binaların aslına uygun restorasyonu, yeni binaların modern mimari yaklaşımıyla şehre kazandırılması ve sürdürülebilir tasarım anlayışıyla yorumlanması gibi konularda dünyadaki örnek projelerden biri olması amacıyla tarihi silüete saygı, eski eserlerle ilişkiler ve mekanın ruhu gibi özellikler göz önüne alınarak projenin hayata geçirilmekte olduğu bilgisi alınmıştır.

Projenin genel inşaat seviyesi %83,82 olup, inşai faaliyetler devam etmektedir.

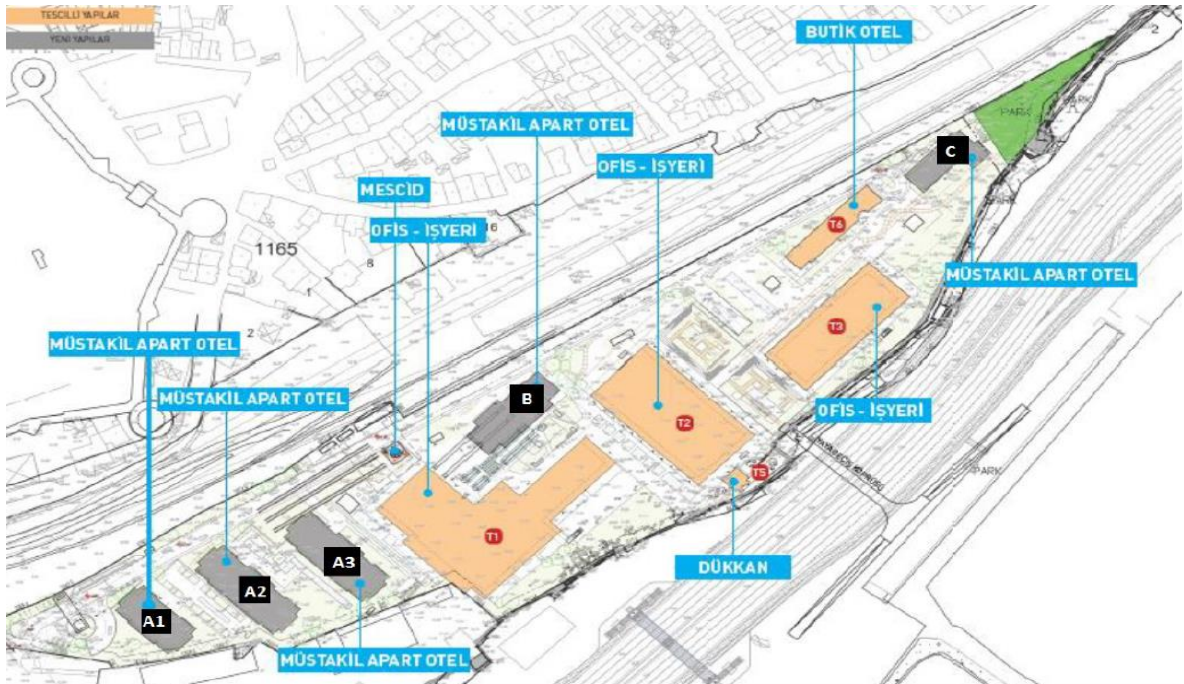

3.4.3 - 21. Maddesi Kapsamında Yeniden Ruhsat Alınmasını Gerektirdiği Değişiklikler Olup Olmadığı Hakkında Bilgi

Taşınmazlar için yapı kullanma izin belgesinin bulunması nedeniyle mevzuat kapsamında 3194 Sayılı İmar Kanunu' nun 21. Maddesi kapsamında yeniden ruhsat alınması gerekmemektedir.

4 - DEĞERLEME İLE İLGİLİ ANALİZLER

4.1 - Taşınmazın Bulunduğu Bölgenin Özellikleri

4.1.1 - İstanbul İli

İstanbul 41° K, 29° D koordinatlarında yer alır. Batıda Çatalca Yarımadası, doğuda Kocaeli Yarımadası'ndan oluşur. Kuzeyde Karadeniz, güneyde Marmara Denizi ve ortada İstanbul Boğazı'ndan oluşan kent, kuzeybatıda Tekirdağ'a bağlı Saray, batıda Tekirdağ'a bağlı Çerkezköy, Tekirdağ, Çorlu, Tekirdağ, güneybatıda Tekirdağ'a bağlı Marmara Ereğlisi, kuzeydoğuda Kocaeli'ne bağlı Kandıra, doğuda Kocaeli'ne bağlı Körfez, güneydoğuda Kocaeli'ne bağlı Gebze ilçeleri ile komşudur. İstanbul'u oluşturan yarımadalardan Çatalca Avrupa, Kocaeli ise Asya anakaralarındadır. Kentin ortasındaki İstanbul Boğazı ise bu iki kıtayı birleştirir. Boğazdaki Fatih Sultan Mehmet ve Boğaziçi Köprüleri kentin iki yakasını birbirine bağlar. İstanbul Boğazı boyunca ve Haliç'i çevreleyecek şekilde Türkiye'nin kuzeybatısında kurulmuştur.

İstanbul, Türkiye'nin en büyük kenti olup, 15 milyon kişiyi aşan nüfusu ile dünyanın da sayılı kentlerinden biri haline gelmiştir. Batı ile Doğu arasında köprü olma özelliği ile yerli ve yabancı sermaye için, bölgelerarası ilişki kurma ve bölgelere açılma yönünden önemli bir merkezdir. İstanbul Boğazı, Karadeniz'i, Marmara Denizi'yle birleştirirken; Asya Kıtası'yla Avrupa Kıtası'nı birbirinden ayırmakta ve İstanbul kentini de ikiye bölmektedir.



Türkiye İstatistik Kurumu'nun (TÜİK) hazırlamış olduğu 2020 yılı Adrese Dayalı Nüfus Kayıt Sistemi (ADNKS) Nüfus Sayımı Sonuçlarına göre İstanbul'un Toplam Nüfusu 15.462.452 kişidir.

4.1.2 - Fatih İlçesi

Bugün Fatih ilçesine bağlı bir semt olan Eminönü, 1928'de İstanbul Merkez ilçesinin ikiye ayrılmasıyla ilçe haline gelmişti. Fatih ise, İstanbul'un merkez ilçesinde yer alan bir şube idi. 8 Mart 1984 yılında yapılan bir düzenlemeyle İstanbul, Büyükşehir Belediyesi'ne dönüştürülmüş; Fatih ise Büyükşehir Belediyesi'ne bağlı bir ilçe belediyesi durumuna getirilmişti. Ancak 29 Mart 2009 tarihinde yürürlüğe giren 5747 sayılı kanunla, Tarihi Yarımada'nın iki ilçesi, "Fatih" adı altında tek bir ilçeye dönüştürülmüştür.

Kuzeyinde Eyüp ilçesi, kuzeydoğusunda Haliç, güneyde Marmara, batıda Zeytinburnu ve kuzeybatıda Bayrampaşa ilçelerine komşu olan Tarihi Yarımada Fatih, Suriçi dediğimiz bölgede yer alır. Fatih ilçesi 57 mahalleden oluşur.

Fatih ilçesi (Eminönü hariç) 1950'de 226.853 kişilik nüfusa sahip iken, 2000 yılında 403.508 kişi olmuştur. İlçede nüfus artışı 1975 yılına kadar sürmüştü, bu tarihten sonra ise düşmeye başlamıştır. 1975 yılında Fatih'in nüfusu 504.127 kişiyken, 2000 yılında nüfus 403.508'e olmuştur. Adrese Dayalı Nüfus Kayıt Sistemi ile yapılan sayıma göre Fatih'in 2020 yıl sonu nüfusu 396.594'tür.

Tarihi Yarımada'nın tamamını kaplayan Fatih, adını 1453 yılında İstanbul'u fetheden Osmanlı hükümdarı Fatih Sultan Mehmet'ten almaktadır. İstanbul'un fethinden sonra Sultan II. Mehmed Han'ın emriyle İstanbul'un dördüncü tepesine inşa edilen Fatih Cami'nin etrafında gelişmeye başlayan Fatih, hızla klasik bir Osmanlı-Türk şehri halini almıştır. Günümüze kadar ulaşabilen ahşap evleri, cami ve medreseleri, sıbyan mektepleri ve çeşmeleri ile Osmanlı-Türk yaşam tarzının ve mimarisinin en güzel örneklerinin görülebileceği bir merkez olan Fatih, bu mistik havasının yanı sıra Roma ve Bizans gibi çok önemli uygarlıkların seçkin eserlerini de bünyesinde barındırmaktadır. Fatih, sahip olduğu özellikler dolayısıyla "İlk İstanbul" veya "Asıl İstanbul" olarak da anılmaktadır.

Tarihi Yarımada Fatih, Roma İmparatorluğu'nun en önemli merkezlerinden biri olma özelliğine sahip bir yer olmasının yanında 1058 yıl Bizans'a, 469 yıl Osmanlı Devleti'ne başkentlik yapmıştır. Bu özelliği dolayısıyla Tarihi Yarımada'da bu üç önemli medeniyete ait çok önemli eserleri bir arada görmek mümkündür.

Ancak, Yenikapı'daki Marmaray Projesi çalışmaları sırasında bulunan son bulgularla ilçenin tarihinin, 8500 yıl öncesine kadar gittiği belirlenmiştir. Bilinen dünya tarihinin de yeniden yazılmasına neden olacak bu bulgular, Fatih'in tarihi ve kültürel açıdan önemini daha da artırmıştır.

İstanbul'un dünya ölçeğinde öne çıkmasında önemli bir rolü olan ve kentin kimliğinin oluşmasında etkin rol oynayan söz konusu kültürel birikimin varlığının yoğun olarak bir arada yer aldığı en önemli kentsel mekân Tarihi Yarımada'dır. Tarihi Yarımada (sur içi) toplam 1562 hektarlık bir alanı kaplamaktadır. Fatih; 41°02' kuzey enlemleri ile 28°55'34 doğu boylamları arasında yer almaktadır.

Fatih, kuzeyde Eyüp ilçesi, kuzeydoğu'da Haliç, güneyde Marmara Denizi, batıda Zeytinburnu ve kuzeybatıda Bayrampaşa ilçelerine komşudur. Kuzeyden güney-güneydoğu'ya doğru Ayvansaray Mahallesi, Balat, Yavuz Sultan Selim, Cibali, Yavuz Sinan, Sarı Demir, Rüstem Paşa, Hobyar ve Hocapaşa Mahalleleri sıralanır. Doğu'da Sarayburnu'nda Cankurtaran (doğu ucu); Marmara kıyılarında Sultanahmet, Küçük Ayasofya, Sehsuvarbey, Muhsine Hatun, Nişanca, Katip Kasım, Aksaray, Cerrahpaşa, Kocamustafapaşa, Yedikule Mahalleleri yer alır. Batıda Sümbülefendi, Silivrikapı, Mevlanakapı, Topkapı, Karagümrük ve Derviş Ali Mahalleleri ile çevrilen Fatih ilçesi, 57 mahalleden oluşur.

Denizden yüksekliği ortalama 60 m'dir. Tarım arazisi yoktur. İstanbul'un en eski ilçelerinden olan Fatih'in sınırlarını tarihi surlar ile Haliç ve Marmara Denizi belirler. Haliç Ayvansaray'dan Yedikule'ye kadar uzanan surların bir bölümü tamir görmüştür ve Fatih'i Eyüp ve Zeytinburnu ilçelerinden ayırır. Haliç ve Marmara kıyılarındaki deniz surları büyük ölçüde tahrip olduğu için günümüze kadar ulaşamamıştır.

İstanbul'un ulaşımını sağlayan 3 ana cadde Fatih ilçesinden geçer. Bunlar; Saraçhane başından Edirnekapı'ya uzanan Macar Kardeşler ve Fevzi Paşa Caddeleri, Aksaray'ı Topkapı'ya bağlayan Vatan Caddesi ve Aksaray'ı yine Topkapı'ya bağlayan Millet Caddesi'dir. Millet Caddesi, Ordu Caddesi ile birleşerek, Eminönü semtine ulaşır. İlçenin Marmara kıyısından Sirkeci'yi Bakırköy'e bağlayan sahil yolu geçer (Kennedy Caddesi). İstanbul'u Avrupa'ya bağlayan ve şehrin batı yakasındaki banliyö ulaşımını sağlayan demiryolu da bu caddeye paralel devam eder. Ayrıca, tramvay hattı ile Karaköy'e, Atatürk Hava Limanı'na, Yenibosna ve Esenler Otogarı'na ulaşım imkânı vardır.



Harita: Fatih İlçesi Konumu

4.1.3 - Gayrimenkul Piyasasının Mevcut Ekonomik Göstergeler Doğrultusunda Analizi

Türkiye Ekonomik Görünüm

Türkiye ekonomisinde 2001 krizi sonrasında sağlanan disiplin kamu borcu, bankacılık oranları, bütçe dengesi gibi noktalarda başarıya ulaşmış ve 2008 yılına kadar büyüme oranlarında sürekli artış sağlanmıştır. 2008 ile 2012 yılları arası gelişmekte olan ekonomiler küresel krizden en çabuk çıkan ülkeler gurubunu oluşturmuşlardır. Bu süreçte yıllık büyüme hızlarında görülen artışlar dünya ekonomisine nefes aldirmiştir. Türkiye gibi ülkelerin kriz sonrası performansları oldukça göz kamaştırıcı olmuştur.

Gelişmekte olan ülke ekonomilerinin kendilerini onarabilme ve toparlanma kabiliyeti gelişmiş ülke ekonomilerine göre daha hızlı bir oranda gerçekleşmektedir. Ancak bu tip ekonomilerin temel sorunu elde edilen kazanımların korunamaması ve istikrarın sağlanamamasıdır. Türkiye'nin; tasarruf eksikliği, işsizlik, fiyatlar genel seviyesi ile ilgili sorunlar, ithalat ve ihracat kalemlerinin katma değerli hale getirilmesi, döviz dengesinin sağlanması, orta gelir tuzağı gibi hususlar, cari açık, talep bozuklukları, teknolojik eksiklikler, siyasi ve coğrafi riskler konularında eksikliği bulunmaktadır.

Türkiye ekonomisi için en büyük gelişmelerden biri 2018 yılında Ağustos ayında yaşanan kur şokuyla birlikte başlayan ekonomik kriz olmuştur. Bu kriz 2009'dan beri yaşanan ilk ekonomik kriz olma özelliği taşımaktaydı. 2018 yılının Ekim ayında %25,2 ile son 15 yılda görülen en yüksek seviye ulaşan enflasyon, 2019 yılını %11,84 seviyesinde kapattı. Enflasyonun düşmesinde sınırlı iç talep, Enflasyonla Mücadele Kampanyası kapsamındaki politikalar ve 2018 yılında yaşanan kur artışından sonra görece azalan kur dalgalanmaları etkili oldu. Böylece enflasyon kriz öncesi eğilimine geri döndü.

"2019 yılı içerisinde tahmin edildiği üzere ABD Merkez Bankası FED temmuz, eylül ve ekim aylarındaki toplantılarında üç kez 25'er baz puan olmak üzere faizleri toplam 75 baz puan indirdi. Bu faiz indirimleri Türkiye'nin de aralarında olduğu gelişmekte olan ülkelerdeki sermaye çıkışının hafiflemesini sağlayarak, 2019 yılı boyunca Türk Lirası'ndaki değer kaybını azalttı. FED'e benzer şekilde Avrupa Merkez Bankası (ECB) da Eylül ayında depo faiz oranını %-0,50'ye indirdi ve varlık alım programına tekrar başladığını açıkladı.

2019 yılı boyunca TL'nin ABD Doları karşısında değer kaybı yavaşladı. 2018 yılı Ağustos ayında tüm zamanların rekorunu kırarak 7.23 seviyesini gören ABD Doları kuru, 2019 yılında dalgalı bir seyir izleyerek geriledi ve 2019 yılsonunu 5,96 seviyesinde kapattı. 2018 Ekim ayı itibarıyla son 15 yılın en yükseği olan %25,2 seviyelerine yükselen enflasyon, takip eden aylarda düşüş eğilimine girerek 2018 yılını %20,3 seviyesinde kapattı. 2019 yılı boyunca döviz kurundaki artışın kontrol altına alınmasıyla, kurun enflasyon ve faiz oranları üzerinde yarattığı olumsuz etkiler ortadan kalktı ve enflasyon oranı 2019 yılsonunda %11,84 oldu."

(Colliers International, 2019, İkinci Yarı Raporu).

"COVID-19 salgınının 2020'nin ilk yarısında tüm dünyaya yayılmasıyla salgının ekonomi üzerindeki olumsuz etkileri beklenenden daha sert oldu. Salgının etkileri daha da belirginleşince pek çok kurum ekonomik tahminlerini aşağı yönlü revize etti. Salgının seyri ve iktisadi faaliyetler üzerindeki etkisi ile ilgili belirsizlik devam etmekle beraber, toparlanmanın önceki tahminden daha kademeli olacağı bekleniyor. Türkiye haziran ayının başlamasıyla birlikte salgının tedbirlerini büyük ölçüde kaldırarak normalleşme sürecine girdi. COVID-19 etkisiyle nisan ayında %31,4 ile rekor düzeyde gerileyen sanayi üretimi, mayıs ayındaki toparlanmanın ardından imalat PMI verisinin haziranda 50 eşik düzeyinin üzerine çıkmasıyla tekrar büyümeye başladı.

Temel Ekonomik Göstergeler

	2016	2017	2018	2019	2020	2021
GSYİH (Cari ABD Doları)	\$863 milyar	\$853 milyar	\$789 milyar	\$754 milyar	\$735* milyar	
Kişi Başına Düşen GSYİH (Cari ABD Doları)	\$10,862	\$10,546	\$9,621	\$9,127	\$8,790*	-
Büyüme	3.2%	7.5%	2.8%	0.9%	-5.0%*	5.0%*
Enflasyon	8.5%	11.9%	20.3%	11.8%	12%*	12%*
Cari Açık (Milyar ABD Doları)	-\$26.8	-\$40.6	-\$20.7	\$8.0	\$2.9*	-
Cari Açık / GSYİH	-3.1%	-4.8%	-2.6%	1.1%	0.4%*	-0.2%*
ABD Doları / TL (Yıl Sonu)	3.52	3.78	5.30	5.96	7.02*	7.26*
İşsizlik Oranı	12.0%	9.9%	13.5%	13.7%	17.2%*	15.6%*

*Henüz resmi veri açıklanmadı, 20 Temmuz 2020 itibarıyla tahmini veriler

Kaynak: TUIK, TCMB, IMF Dünya Ekonomik Görünüm Raporu

FED 2020 yılı içerisinde genişlemeci para politikasında bir değişikliğe gitmeyeceğini ve ECB de (Avrupa Merkez Bankası) varlık alım programını sürdüreceğini açıkladı. AB liderleri ayrıca temmuz ayı sonunda 540 milyar Euro tutarında bir teşvik paketi üzerinde anlaşıldılar.

2018 yılının eylül ayında %24 seviyelerine kadar çıkarılan TCMB politika faiz oranı, 2019 temmuz ayından başlayarak kademeli olarak indirilerek 2020 yılı haziran ayı itibarıyla %8,25 seviyesine getirildi. Haziran ayı toplantısında politika faiz oranını değiştirmeyen TCMB'nin, çekirdek enflasyon göstergelerindeki yükseliş eğilimini göz önüne alarak enflasyonda düşüş trendi yeniden başlayana kadar temkinli duruşunu sürdürmesi bekleniyor.

Türkiye ekonomisi 2019 yılında zincirlenmiş hacim endeksine göre yıllık olarak %0,9 oranında büyüdü. 2020 yılının ilk çeyreğinde ise zincirlenmiş hacim endeksine göre bir önceki yılın aynı dönemine göre %4,5 büyüdü. Mart ayının son iki haftası itibarıyla COVID-19 salgınının ekonomik aktivite üzerindeki ilk etkilerinin görülmeye başlaması, çeyrek bazda büyüme oranının beklentilerinin altında kalmasına sebep oldu. IMF tarafından nisan ayında yayınlanan ve haziran ayında güncellenen Dünya Ekonomik Görünüm Raporu'na göre, COVID-19'un ekonomik faaliyetlerde yarattığı tahribatın etkisiyle Türkiye'nin ekonomisinin 2020 yılında yaklaşık %5 oranında daralması ve takip eden 2021 yılında ise %5 oranında büyümesi bekleniyor. IMF Dünya Ekonomik Görünüm Raporu'na göre, Türkiye genelinde işsizliğin 2020 yılsonunda %17,2 seviyesine yükselmesi ve 2021 yılsonunda ise %15,6 seviyesine gerilemesi bekleniyor.

(Colliers International, 2020, İlk Yarı Raporu.)

"COVID-19 salgını nedeniyle duraksamanın yaşandığı 2020 ikinci çeyrekte sert daralan Türkiye ekonomisi üçüncü çeyrekte güçlü bir toparlanma kaydetmiştir. 2020 üçüncü çeyrekte, mevsim ve takvim etkisinden arındırılmış gayri safi yurtiçi hasıla (GSYH) bir önceki döneme kıyasla %15,6 büyürken, takvim etkisinden arındırılmış GSYH'de yıllık bazda büyüme %6,5 olarak gerçekleşmiştir. Arındırılmamış verilere göre GSYH'de yıllık bazda büyüme %5,5 olan piyasa ortalama beklentisinin üzerinde %6,7 seviyesinde gelmiştir.

Ekonomideki bu toparlanmada özel sektör tüketiminin ve yatırım harcamalarının etkili olduğu görülürken, net dış talep büyümeyi sınırlamıştır. Üretim tarafından bakıldığında ise genele yayılan artışlar gözlenmiştir. Bu sonuçlarla, 2020 Ocak-Eylül döneminde GSYH 2019'un aynı dönemine göre %0,5 büyümüştür. 2020 ikinci çeyrekte 743,9 milyar dolar olan yıllıklandırılmış dolar bazında GSYH, 2020 üçüncü çeyrekte 736,10 milyar dolar seviyesine inmiştir.

Öncü veriler Mayıs sonrasındaki normalleşme süreciyle birlikte toparlanmanın Ekim ve Kasım aylarında sürdüğüne işaret etmektedir. Eylül'de 52,8 değerini alan imalat sanayi PMI, Ekim'de 53,9, Kasım'da 51,4 değerini almıştı. Benzer şekilde kapasite kullanım oranı Eylül'deki %74,3'ten kademeli olarak yükselmiş ve Ekim'de %74,9 ve Kasım'da %75,3'e çıkmıştır. Ancak, devam eden salgının etkisiyle beklentilerde iyileşme hız kesmiş ve sektörel güven endeksleri Kasım'da gerileyerek ılımlı bir yavaşlamaya işaret etmiştir. Döviz kurlarındaki oynaklık ve normalleşme sürecinin yol açtığı kapasite kısıtlarının yanında gıda fiyatlarındaki hızlı artışlarla enflasyon yükseliş eğilimini sürdürmektedir. Eylül'de %11,7 olan genel tüketici fiyatları endeksi (TÜFE) yıllık enflasyonu Ekim ve Kasım aylarında sırasıyla %11,9 ve %14,0 seviyelerine yükselmiştir. Bununla birlikte, döviz kuru ve uluslararası emtia fiyatlarındaki gelişmelerin yol açtığı maliyet baskısıyla yurtiçi üretici fiyatları endeksi (Yi-ÜFE) yıllık enflasyonu Eylül'deki %14,3'ten Ekim'de %18,2'ye, Kasım'da %23,1'e ulaşmıştır." (Gyoder, 2020, 3.Çeyrek Raporu)

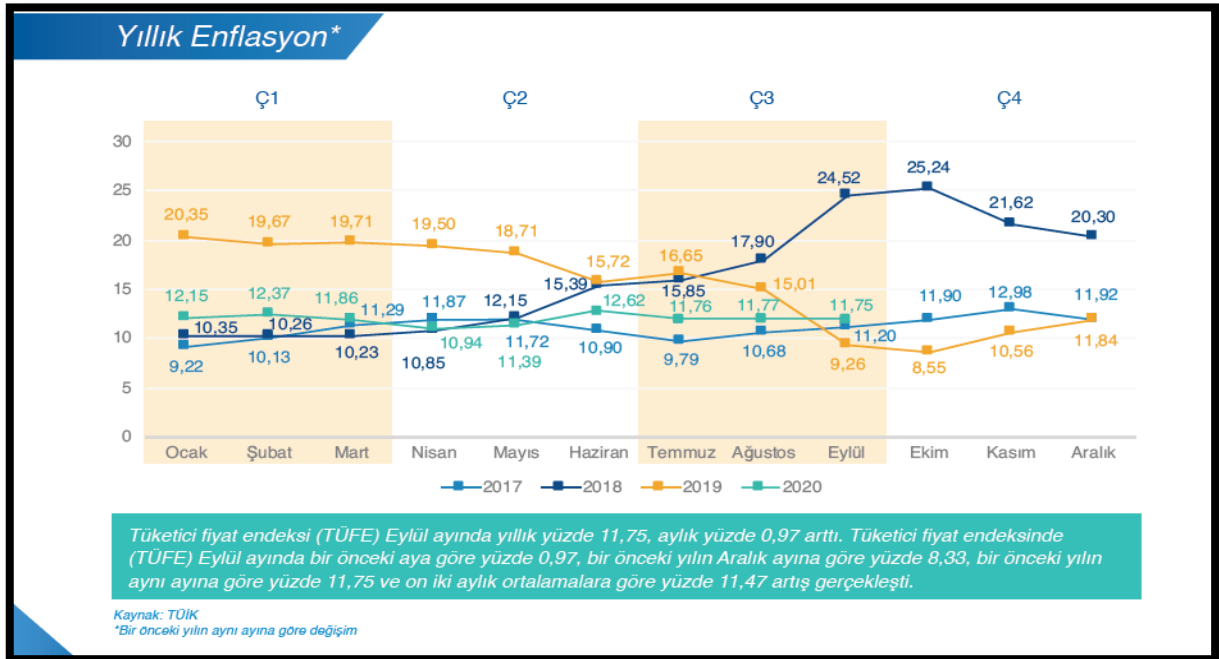

Gayrimenkul Sektörü:

2013 yılından bugüne inşaat sektörünün ekonomik büyüme ile olan ilişkisini değerlendirildiğinde, 2014 yılının ikinci çeyreğinde yaşanan düşüşün dışında sektörün istikrarlı bir gelişim içinde olduğu dikkat çekmektedir. 2013 yılı, sektörün beklentilerin üzerinde artış kaydetmiştir. 2014, artan jeopolitik riskler ve dövizin buna bağlı olarak yukarı yönlü hareketi ile hem ekonomik anlamda hem de sektörel anlamda bir daralma yılı niteliğinde olmuştur. 2015 yılında ise özel tüketim harcamalarının ve kamu harcamalarının etkisi ile Türkiye ekonomisi yüzde 6 büyüme oranına ulaşmıştır. Ekonomik büyümeyle birlikte inşaat sektörünün büyüme performansı yüzde 4,9 olarak kaydedilmiştir. 2016'nın tüm çeyreklerinde inşaat sektörü ekonomik büyümenin üzerinde bir büyümeye sahip olup, 2017'nin ilk iki çeyreğinde sektörün büyümesi ise yine yüzde 5,6 ve yüzde 5,5'e ulaşmıştır. Sektör, 3. çeyrek sonuçlarına göre yüzde 18,7 ile son 3 yılın en yüksek büyüme oranını yakalamıştır. Bu rakamla sanayi büyümesinin de önüne geçen inşaat sektörü, aynı dönemde yatırımlarını da yüzde 12 düzeyinde arttırmıştır.

Konut kredilerinde, kredi tutarının teminat olarak alınan konutun değerine oranına ilişkin sınırın % 75'ten % 80'e çıkarılması, 15 Temmuz Darbe girişiminden sonra Emlak Konut GYO ve GYODER'in ve ticari bankaların başlattığı kampanyalar ve 150 metrekareden büyük konutlarda KDV'nin yüzde 8'e düşürülmesi kararları ile ekonominin ana sektörü olan inşaat sektörünün hızlanması ve alınan kararlar ile gayrimenkul satışının artırılması hedeflenmiştir.

2018 yılında talep dengesizliğinin devam etmesi, inşa maliyetlerini artması, kredi faiz oranlarının artması alım satımların yavaşlamasına neden olmuştur.

2019da 2.yarıda alınan ekonomik kararlara da bağılı olarak Eylül ayı içerisinde kamu bankalarının konut kredisi ve diğere kredilerdeki faiz oranlarında düşüş yönünde yaptıkları değışiklikler gayrimenkul sektörende alım/satımlarda hareketliliğın artmasını sağılamıştır. Bu hareketlilik yılın sonuna kadar devam etmiştir. 2019 yılının son çeyreğinde başlayan buhareketlilik 2020 yılının Ocak, Şubat ayında ve Mart ayının ortasına kadar devam etmiştir.

Mart ayının ortasında Dünya genelinde ve ülkemizde yaşanan Coronavirus Covid-19 salgının edeniyile ilgili kurumlar tarafından alınan önlemlere bağılı olarak tüm sektörlerde olduğı gibi gayrimenkul sektörende de duraklama oluşmuştur.

02.06.2020 tarihinden itibaren Kamu bankaları öncülüğünde Covid-19 koranavirüs etkilerine karşı, normalleşme sürecine geçiş ve sosyal hayatın canlanması için açıklanan kredi destek paketi kapsamında konut kredisi faiz oranlarında meydana gelen düşüş ve uzun vadeli ödeme imkanları özellikle konut satış rakamlarında ve talebin artmasına neden olmuştur.

Eylül ayı başından itibaren geçen 3 ay boyunca kredi destek paketi çerçevesinde yapılmış olan kampanyaların kademeli olarak sona ermesi, buna bağılı olarak kamu ve özel bankalarının gerek konut kredi faiz oranlarında gerekse diğere kredilerin faiz oranlarında yukarı yönde değışiklik yapmaları, döviz kurlarında meydana gelen değışiklikler tüm sektörleri etkilediğı gibi gayrimenkul sektörünü de etkilemiştir.

Mevcut piyasa koşulları nedeniyle özellikle kredi faiz oranlarında oluşabilecek değışikliklere, salgının seyrine bağılı olarak yılın kalan zamanında bu değışikliklere orantılı olarak gayrimenkul sektörende de değışiklikler olabileceğı öngörülmektedir.

"2020 Yılı itibarıyla dünyada yayılımını artıran Covid-19 salgını hemen hemen her ekonomik ve sosyal değışken üzerinde etkili olmuştur. Beklenmedik sistemik bir risk olarak küresel iş yapış şekillerinden karar alma süreçlerine kadar pek çok yönetsel süreç yeni şartlara göre şekillenmek zorunda kalmıştır. Bu tür, 'siyah kuğu' olarak adlandırılan beklenmedik geniş etki alanlı olayların sektörleri de tesir altına alması kaçınılmaz bir sonuç olarak karşımıza çıkmaktadır. Diğere sektörlerde olduğı gibi inşaat ve gayrimenkul sektörleri de gerek iş yapış gerekse talep yönlü süreçten etkilenmiştir.

Kuzey yarım küredeki yaz ve dünya çapında alınan önlemler ile salgın ikinci ve üçüncü çeyrek döneminde baskılanmış görünmektedir. Buna karşın sonbaharın başlamasıyla tekrar tırmanışa geçmiş olması küresel ekonomi ve sağılık sistemini olumsuz etkilemektedir. Yaygın aşı süreci tamamlanıncaya kadar bu tip dalgalanmaların yaşanması kaçınılmaz olarak görünmektedir.

Durumu en iyi özetleyen makroekonomik değışken olarak ise 'büyüme' rakamları karşımıza çıkmaktadır. Sürecin ne yöne evrildiğini analiz etmek yerinde olacaktır. Gerek salgın gerekse salgın öncesi uluslararası ticaret ile politikada yaşanan rahatsızlıklarında etkisiyle küresel olarak büyüme oldukça sorunlu bir hal almıştır. Ekim 2020 de yayınlan IMF Küresel Görünüm Raporuna göre1 küresel ekonominin yüzde 4,4 küçüleceğı beklentisi açıklanmıştır. Aynı raporda gelişmiş ekonomiler için yüzde 5,8 gelişmekte olan ekonomiler için ise yüzde 3,3 oranında küçülme beklenmektedir.

Ülkemizde ise pandemi sonrası başta Hazine ve Maliye Bakanlığı ile Çevre ve Şehircilik Bakanlığınca alınan önlemler, proaktif yaklaşımlar sektöre can suyu olmuş, toparlanma eğilimini güçlendirmiştir.

İnşaat sektöründe %1,5 seviyesinde yaşanan gerileme ise hızlı yaşanan küçülmelerden sonra eğilim değişiminin ilk işareti olarak adlandırılabilir. Sektörü bu bağlamda büyük bir yük trenine benzetebiliriz, ivmelenmesi ve durması diğer sektörlerle göre biraz daha zaman almaktadır. İkinci çeyrekte sektörlerin tanımına yakını istenilen performansı göstermeseler de alınan tedbirler özellikle ikinci çeyreğin sonu itibarıyla gözle görülür bir toparlanmayı işaret etmektedir. Üçüncü çeyrek büyüme rakamları hem Türkiye hem de sektör için oldukça güçlü görünmektedir. Öncü göstergeler büyüme sürecini destekler niteliktedir. Üçüncü çeyrekte krediye ulaşım şartlarındaki olumlu değişim ve buna bağlı politikaların etkisiyle hem satışlar hem de inşaat sektörünün ihtiyacı olan kaynak önemli ölçüde sağlanmıştır.

Söz konusu önlemlerin olumlu yansıması ise konut satış rakamlarında gözlemlenmektedir. 2019 yılının ilk dokuz ayında toplam konut satışları 865 bin adet olurken 2020 yılının aynı döneminde 1 milyon 161 bin rakamına ulaşarak yüzde 34,2'lik bir artış sağlamıştır. Söz konusu dönemde birinci el ipotekli konut satış sayısı 162 bin rakamına ulaşarak bir önceki yılın aynı dönemine göre yüzde 141,2'lik artış kaydetmiştir. İkinci el ipotekli satışlar ise daha da canlı bir eğilim sergileyerek 346 bin adet olarak gerçekleşmiştir. 2019 yılının ilk dokuz aylık dönemine göre artış yüzde 187,2 düzeyinde gerçekleşmiştir. Satışlarda artışı tetikleyen en önemli unsurlar ise; pandemi nedeniyle yaşanan kapanma sürecinin bitmesi, özellikle kredi faizlerinde kamu bankaları önderliğinde sağlanan keskin düşüş ve ertelenen talebin etkili olduğu görülmektedir. Diğer yandan birkaç yıldır yeni konut arzının giderek düşmesi de talebin yükselmesinde diğer bir tetikleyici olmuştur. Hâlihazırda pazarda bekleyen konutların talep görmesi önemli bir stok düşüşünü de getirmiştir." (Gyoder,2020, 3.Çeyrek Raporu)

2021 ikinci çeyrekte dünya genelinde COVID-19 salgını hız keserken, ülkeden ülkeye ayrışma olsa da aşılamanın yaygınlaştığı görülmüştür. Bununla birlikte, bazı ülkelerde delta varyantı kaynaklı olarak vaka sayılarının artışı hızlanırken, bazı ürünlerin üretiminde aksamalar yaşanmıştır. Öte yandan, ikinci çeyrekte küresel ölçekte artan enflasyonist riskler gelişmekte olan ekonomilerin para politikası faizlerinde normalleşmeyi getirmiştir. Bazı gelişmekte olan ekonomilerde faizler artırılırken, piyasalarda belirsizliklerin azalmasına bağlı oynaklıklar gerilemiştir. Ancak, Haziran ayının sonlarına doğru bazı ekonomilerde delta varyantı ile COVID-19 yeni vaka sayılarında hızlanma yaşanırken, risk iştahında kırılğan bir görünüm ortaya çıkmıştır.

2021 yılı ilk çeyrekte gayri safi yurtiçi hasıla (GSYH) güçlü büyüme kaydetmiştir. Takvim ve mevsim etkisinden arındırılmış verilere göre GSYH bir önceki döneme göre %1,7 büyürken, takvim etkisinden arındırılmış yıllık büyüme hızı %7,3, arındırılmamış verilerde %7 olarak gerçekleşmiştir. Bu sonuçlarla yıllıklandırılmış büyüme performansı %1,8'den %2,4'e hızlanmıştır. Dolar bazında GSYH ise 2020 sonundaki 717,4 milyar dolardan 728,5 milyar dolara yükselmiştir. Harcamalar tarafında büyümeye en yüksek katkı özel sektör tüketiminden gelirken, faaliyet kollarının tamamında yıllık olarak büyüme kaydedilmiştir.

2021 ikinci çeyrekte döviz kuru gelişmeleri ve küresel emtia fiyatlarının tetiklediği birikimli maliyetlerle enflasyonda dalgalı bir seyir gözlenmiştir. 2021 Mart'ta %16,2 olan genel tüketici fiyatları endeksi (TÜFE) yıllık enflasyonu Nisan'da %17,1'e yükseldikten sonra Mayıs ayında %16,6'ya inmiştir. Ancak Haziran'da yeniden hızlanarak %17,5'e çıkmıştır. Aynı dönemde çekirdek enflasyon (C endeks) %16,9'dan Nisan'da %17,8'e yükselmiş, Mayıs'ta %17,0'a inmiştir. Haziran'da ise %17,5 seviyesinde gerçekleşmiştir. 2021 Mart'ta %31,2 olan genel yurtiçi üretici fiyatları endeksi (Yi-ÜFE) yıllık enflasyonu ikinci çeyrekte kesintisiz yükselmiş ve Haziran itibarıyla %42,9 değerini almıştır. Önümüzdeki dönemde maliyet unsurlarının yanında kamu fiyat ayarlamaları, birikimli maliyetler ve yüksek beklentiler enflasyonda yukarı yönlü riskleri canlı tutmaktadır. (Gyoder,2021, 3.Çeyrek Raporu)

Konut Piyasasına İlişkin Veri ve Analizler

İnşaat ve özünde konut imalatı ile buna bağlı alt sektörler ekonominin en önemli unsurlarındandır. Türk Konut sektörü son on beş yıllık süreçte çok hızlı bir gelişim kaydetmiştir. İnşaat sektörünün makroekonomi açısından önemi çarpan etkisinden kaynaklanmakta olup, 250 alt sektörü harekete geçirerek gerek büyüme gerekse istihdam üzerine etki yaratmaktadır (Emlak Konut GYO, 2018).

Yatırım piyasası, 2018'in ilk yarısında başkanlık ve milletvekilliği genel seçimlerinin yanı sıra TL'nin zayıf görünümünden kaynaklanan siyasi ve ekonomik belirsizlik nedeniyle ortalamanın altında bir performans sergilemiştir. Birçok yatırımcı Haziran ayının sonuna kadar seçimlerin sonucunu eklemiştir ve yatırım kararlarını ertelemiştir. Alışveriş merkezleri, ofisler, endüstriyel ve lojistik tesisler, oteller ve araziler gibi çeşitli mülk tiplerindeki fiyat seviyeleri 1Y 2018'de 2017 yılının ilk yarısına kıyasla hafif bir düşüş göstermiştir. Bununla birlikte söz konusu mülklerdeki getiri oranında %7-8 bandından %7,75-8,5 seviyesine doğru bir artış gözlenmiştir. Konut piyasasında yabancı yatırımcıların tercihlerini belirleyen önemli konular vardır. Avrupa'daki piyasalar açısından ilk etapta güvenlik ve eğitim ön plana çıkmaktadır. Bununla birlikte, başta Almanya olmak üzere Euro Bölgesi'ndeki Euro bazlı daha yüksek gelir ve getiri oranlarının yanı sıra - özellikle Portekiz'deki esnek ön şartlar sayesinde - serbest dolaşım hakkı kazanma durumu yabancı yatırımcıların ilgisini çekmektedir (JLL, 2018).

2018 yılında konut satışları, bir önceki yıla göre %2,41 oranında azalma göstererek 1.375.398 adet seviyesinde kapanmıştır. Yılın neredeyse tamamında konuşulan inşaat maliyetlerindeki artış, konut satışlarındaki ve konut fiyat endeksi artış oranındaki yavaşlama trendi, konut kredisi faiz oranlarındaki artış, konut ve iş yerlerindeki KDV indirimi gibi konu başlıkları gündemin ana unsurları olmuştur. Bununla birlikte, yabancıların ülkemizde gayrimenkul edinimlerine yönelik getirilen teşvik ve yasal mevzuat değişiklikleri ile nihai tüketiciye sağlanan bazı teşvik ve kampanyaların süresinin uzatılması da yılın ikinci yarısında konuşulan konuların başında gelmiştir.

2018 yılında ipotekli satışlarda, geçen yıla göre adet bazında %41,49'luk bir daralma yaşanmıştır. Toplam konut satışlarında ipotekli satışların payı ise geçtiğimiz yıl %33,57 iken bu yıl %20,13 oranında gerçekleşmiştir. Yıl içindeki konut kredisi faiz oranlarındaki yukarı yöndeki hareketliliğin doğrudan ipotekli satış miktarını etkilediğini söyleyebiliriz. 2018 yılında geçen yıla göre ilk el satılan konutlarda %1,23 oranında, ikinci el satılan konutlarda ise %3,44 oranında azalma görülmüştür. Taleplerde yaşanan daralmaların konut fiyatlarındaki etkisi de çok geçmeden görülmeye başlanmış, konut fiyat artışında 2017 yılında görülen ivme kaybı 2018 yılında da devam etmiştir. TCMB verilerine göre, 2017 yılı sonunda %11,13 olan konut fiyat endeksi yıllık artışı Kasım ayında %10,48'e kadar gerilemiştir. (GYODER, 2018, 4.Çeyrek Raporu).

Merkez Bankası'nın yayınladığı Konut Fiyat Endeksi (KFE 2017=100) verilerine göre, konut fiyatları 2019 ilk yarısı itibarıyla yıllık olarak Türkiye'de %2,7 artarken, İstanbul'da %2,0 oranında azalmıştır. Aynı dönemde enflasyon %19,5, Türk Lirasının ABD Doları karşısındaki değer kaybı %41,5 olarak gerçekleşmiş; bir yıla kadar olan yıllık mevduat faizlerinin getirisi de %23,0 olmuştur. İnşaat maliyeti endeksi 2018 yılında bir önceki yıla göre %18,4 oranında artış gösterirken; 2019 yılı Nisan ayında bir önceki yılın aynı dönemine göre %26,4 oranında artmıştır. Bu durumun en büyük nedeni Türk Lirası'nın ABD Doları karşısında değer kaybetmesiyle oluşan ham madde fiyatlarındaki artıştır. Türkiye genelindeki konut satışları, 2019 yılının ilk yarısında, 2018 yılının aynı dönemine göre %21,7 oranında gerilemiştir. Aynı dönemde, ipotekli konut satışlarındaki düşüş %58,9 olmuştur. Yine bu dönemde, İstanbul'da toplam satışlarda %16,2; ipotekli satışlarda ise %61,2 oranında düşüş kaydedilmiştir. 2019 yılı Mayıs ayı itibarıyla, Türkiye'deki toplam kredi hacmi 2018 yılına göre %6,5'lik bir düşüş yaşamıştır. Bu düşüş eğilimi konut kredilerinde de benzer şekilde gözlenmektedir. Mayıs ayı itibarıyla toplam kredilerin yaklaşık %7'sini oluşturan konut kredisi hacmi, 2019 yılının en düşük seviyesini görmüştür. (Colliers International, 2020, İlk Yarı Raporu)

2019 yılı performansı özellikle Ağustos ayı ve devamında gelen konut kredisi faiz indirimlerinden oldukça olumlu etkilenmiş ve yılı bir önceki yıla göre yaklaşık %2 lik daralma ile kapatmıştır. Yılın ilk 7 ayı için bu kıyaslamayı yaptığımızda ise daralma yaklaşık %21 seviyelerinde idi. 2019 yılını diğer yıllardan farklılaştıran en önemli konulardan biri ikinci el satışların toplam satışlar içindeki payı olmuştur. Bu yıldan önceki son üç yılda %53 gibi hep aynı oran ile biten yıl geneli, bu yıl %63 seviyesine kadar çıkmıştır. İpotekli konut satışlarında ise 4. çeyrek diğer çeyreklerden önemli ölçüde farklılaşmış olup, son çeyrekte yapılan satışların %30'u ipotekli satış olmuştur. Konut kredisi faiz oranlarındaki indirim ile birlikte bekleyen talebin önemli ölçüde harekete geçtiği bu rakamlardan rahatlıkla görülebilmektedir. (GYODER, 2019, 4.Çeyrek Raporu)

2020 yılı ilk üç ayında kamu bankaları önderliğinde yapılan konut kredisi faiz oranı düşürme kampanyaları konut satışlarını da hareketlendirmişti. Ancak, mart ayında ülkemize ulaşan COVID-19 salgını hem konut sektörünü hem de ekonomiyi olumsuz etkiledi. Yılın başındaki satışların nisan ve mayıs aylarında durma noktasına geldi haziran ayında ise tekrar başlatılan düşük kredi faizi kampanyalarıyla konut satışları rekor seviyede arttı. Türkiye genelindeki konut satışları, 2020 haziran ayında bir önceki yılın aynı dönemine göre %23,5, İstanbul'da ise %16 oranında arttı. Haziran ayında yapılan ciddi oranda indirimlerle TCMB'nin yayınlanan ağırlıklı ortalama faiz oranlarının %0,74'e kadar gerilemesi, 2020 yılı ilk yarısında ipotekli satışların toplam satışlar içindeki payını Türkiye'de %43'e; İstanbul'da ise %41'e çıkardı. (Colliers International, 2020, İlk Yarı Raporu).

2020 yılı üçüncü çeyrek konut satışları, bir önceki yılın aynı dönemine göre yaklaşık %49'luk bir artış göstermiş ve verilerin açıklanmasından bu yana çeyreklik bazda en yüksek seviyesine ulaşarak 536.509 adet olarak gerçekleşmiştir. Konut fiyatlarında da Ağustos ayı itibarıyla %26,22 ile bugüne kadarki en yüksek artış oranı gözlemlenmiştir. Haziran ayı itibarıyla kamu bankaları tarafından başlatılan konut kredisi kampanyasının etkisiyle düşük seyreden faiz oranları Temmuz ve Ağustos aylarında konut satışlarını ve konut fiyat artışlarını olumlu yönde etkilerken, Eylül ayı itibarıyla faiz oranlarında kayda değer bir artış görülmüş geçen yılın aynı ayına göre satışlarda %6,92 oranında gerileme kaydedilmiştir.

2020 yılı üçüncü çeyreğinde önceki yılın aynı dönemine göre, ilk el satışlarda %23,3 oranında düşüş, ikinci el satışlarda ise %64,0 oranında artış yaşanmıştır. İlk satışların toplam satışlar içerisindeki oranı, bir önceki çeyreğe göre azalarak çeyreklik bazda, veri setindeki en düşük seviyesi olan %30,1'e gerilemiştir. İpotekli satışlar konut kredisi faiz oranlarındaki gerileme ile birlikte geçen yılın aynı dönemine göre %130,7 oranında bir artışla 242.316 adet olmuş ve toplam konut satışlarına benzer şekilde çeyreklik bazda en yüksek seviyesine ulaşmıştır. Diğer satışlar ise geçen yılın aynı dönemine göre %15,5 oranında artış göstererek 294.193 adet olmuştur. Konut kredisi kampanyası ile düşük faiz oranlarıyla finansman ihtiyacının karşılanması üçüncü çeyrek itibarıyla konut fiyatlarındaki artış trendini devam ettirmiş ve reel bazda yıllık %12,9 artış görülmüştür.

Yabancılara yapılan satışlarda ise bir önceki döneme göre %259,2 oranında artış görülmüş ve üçüncü çeyrekte yabancılara 11.903 adet konut satışı gerçekleştirilmiştir. Yabancılara yapılan satışların toplam satışlar içerisindeki oranında da artış görülmüş ve %2,2 olarak gerçekleşmiştir. (GYODER, 2020, 3.Çeyrek Raporu)

2021 yılı ikinci çeyrek konut satışları, bir önceki çeyreğe göre yaklaşık %10,2 oranında bir artış göstererek 289.760 adet olmuştur. Konut satışlarında geçen yılın aynı dönemine göre ise %2,1 artış gözlemlenmiştir.

İlk satışlar bir önceki çeyreğe göre %8,9 oranında artış göstermiş ve 87.508 adet olarak gerçekleşmiştir. Bu veri, ilk satışların çeyreklik bazda en düşük ikinci verisi olmuştur. İkinci el satışlarda %10,7 artış görülmüş olup ikinci çeyrekte 202.252 adet ikinci el konut el değiştirmiştir. İlk satışların toplam satışlar içerisindeki oranı ise %30,2'ye gerilemiştir.

Yabancılara yapılan satışlar ise bir önceki çeyreğe göre %7,2 oranında artış kaydetmiştir. İkinci çeyrekte yabancılara 10.601 adet, ilk altı aylık dönemde ise 20.488 adet satış gerçekleşmiştir. Her iki veri de veri setindeki en yüksek satış sayıları olmuştur. İkinci çeyrekte yabancılara yapılan konut satışlarında ilk sırada %48,0 pay ile İstanbul yer alırken, ikinci sırada %19,9 pay ile Antalya bulunmaktadır.

Haziran ayında ipotekli konut satışlarında 2013 yılından beri görülmemiş oranda bir artış gözlemlendi. Satışların bu 1,5 ay gibi kısa sürede bu kadar artması İstanbul'da ve ülke genelinde konut satın almak isteyen ve düşük kredi faizini bekleyen önemli bir kesim olduğunu gösteriyor. Düşük faiz oranlarının devam etmesi durumunda konut satışlardaki yüksek seyrin yılın geri kalanında da sürmesi bekleniyor. (Colliers International, 2020, İlk Yarı Raporu)

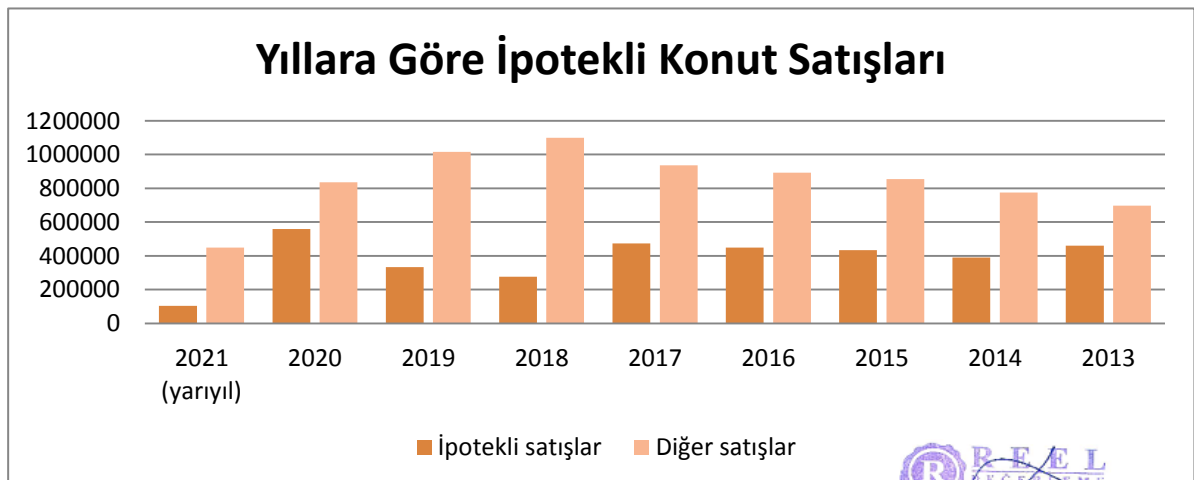
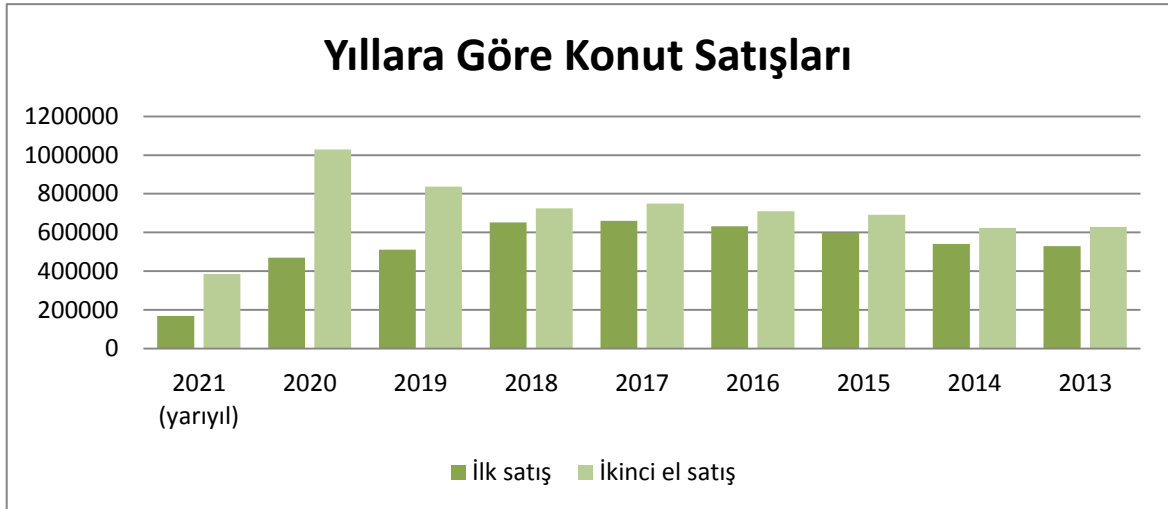

Yıl	Toplam	İpotekli satışlar	Diğer satışlar	Toplam	İlk satış	İkinci el satış
2021 (yarıyıl)	552.810	104.168	448.642	552.810	167.878	384.932
2020	1.499.316	558.706	834.629	1.499.316	469.740	1.029.576
2019	1.348.729	332.508	1.016.221	1.348.729	511.682	837.047
2018	1.375.398	276.820	1.098.578	1.375.398	651.572	723.826
2017	1.409.314	473.099	936.215	1.409.314	659.698	749.616
2016	1.341.453	449.508	891.945	1.341.453	631.686	709.767
2015	1.289.320	434.388	854.932	1.289.320	598.667	690.653
2014	1.165.381	389.689	775.692	1.165.381	541.554	623.827
2013	1.157.190	460.112	697.078	1.157.190	529.129	628.061

İpotekli ve Diğer Konut Satışları ile İlk Satış ve İkinci El Satış Konut Sayıları (TÜİK)

*2021 yılına ait istatistik veriler Haziran ayına kadar yayınlanmıştır.

2021 yılı ikinci çeyrek konut satışları, bir önceki çeyreğe göre yaklaşık %10,2 oranında bir artış göstererek 289.760 adet olmuştur. Konut satışlarında geçen yılın aynı dönemine göre ise %2,1 artış gözlemlenmiştir. İlk satışlar bir önceki çeyreğe göre %8,9 oranında artış göstermiş ve 87.508 adet olarak gerçekleşmiştir. Bu veri, ilk satışların çeyreklik bazda en düşük ikinci verisi olmuştur. İkinci el satışlarda %10,7 artış görülmüş olup ikinci çeyrekte 202.252 adet ikinci el konut el değiştirmiştir. İlk satışların toplam satışlar içerisindeki oranı ise %30,2'ye gerilemiştir.

Konut kredisi faiz oranlarında sınırlı bir gerileme görülmesine karşın ikinci çeyrekte ipotekli satışlarda bir önceki çeyreğe göre %20,6 artış görülmüştür. 56.952 adet konut ipotekli olarak satılırken diğer satışlar 232.808 adet olarak gerçekleşmiştir. Geçen yılın aynı dönemine göre ise konut kredisi faiz oranlarında indirimlerin başladığı haziran ayındaki ipotekli satışların da etkisiyle, ipotekli satışlarda %58,5 gerileme görülürken diğer satışlar %58,7 artış kaydetmiştir. (GYODER, 2021, 3.Çeyrek Raporu)

Aylık Bazda Konut Satışları (adet)

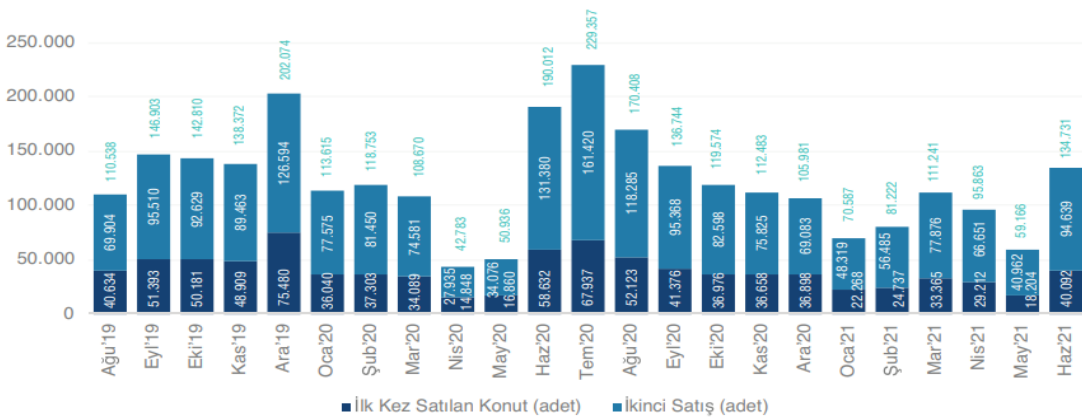

2021 yılı 2.Çeyrek verileri bir önceki yılın aynı dönemine göre ilk defa satılan konutlar %3,13 azalarak 87 bin 508 adet oldu. İkinci el konut satışları da %4,58 artarak 202 bin 252 adet olarak gerçekleşti.

Kaynak: TÜİK

İlk Satış: Konut üreticisi tarafından veya üreticilerle kat karşılığı anlaşan kişiler tarafından bir konutun ilk defa satılması.
İkinci el satış: İlk satılan ev alan kişinin bu konutu tekrar başka bir kişiye satması.

OFİS VE TİCARİ GAYRİMENKUL PİYASASI

COVID-19 salgınının mart ayının başlarında Türkiye'ye de sıçraması ile beraber İstanbul Ofis Piyasası'ndaki sürmekte olan "Kiracı Piyasası" devam ediyor. 2020 ilk yarı itibarıyla, kira fiyatları ve boşluk oranlarını değerlendirdiğimizde ofis piyasasında COVID-19 etkilerinin henüz piyasa verilerine yansımadığını söyleyebiliriz. Geçici olarak kapanan ofisler ile birlikte benimsenen uzaktan çalışma modeli, ilk tepki olarak firmaların kiralama alanı ihtiyaçlarını düşürmelerine sebep oldu. Bu dönemde kiralama işlemlerinde önceki dönemlere kıyasla düşüş gözlemlenmemizin yanı sıra, pek çok firmanın esnek çalışmayı kalıcı hale getirdiği haberlerini alıyoruz. Bunun yanı sıra sosyal mesafe kuralının ofislerde de uygulanmaya başlamasıyla kişi başı kullanılan ofis alanı arttı. (Colliers International, 2020 İlk Yarı Raporu)

2020 yılı üçüncü çeyreğin sonunda İstanbul ofis pazarında genel arz 6,46 milyon m² olarak aynı seviyede kalmıştır. Öte yandan sağlıklı çalışma alanlarına yönelik nitelikli ve modern altyapılı bina çözümlerinin gerekliliği doğrultusunda arz, yeniden sınıflandırılma konusu olacaktır. Üçüncü çeyrekte kaydedilen kiralama işlemleri yaklaşık 90.869 m² olarak gerçekleşirken, Eylül sonunda kiralama işlemleri toplamda 223.000 m² olmuştur. Üçüncü çeyrekte kaydedilen işlem hacmi bir önceki çeyreğe kıyasla, başlıca devam eden anlaşmaların finalize olması beraberinde iki katından fazla bir oranda, bir önceki yılın aynı dönemine göre ise %15 artış kaydedilmiştir. Bununla birlikte, üçüncü çeyrekte gerçekleşen kiralama işlemlerini sayıca %75 gibi büyük bir çoğunluğunu ve metrekare bazında yarısından fazlasını yeni kiralama anlaşmaları oluştururken, geriye kalan kiralama faaliyetleri yenileme anlaşmaları olarak gerçekleşmiştir.

Ofis çalışma alanlarında sosyal mesafe uygulamaları için yapılan kısa vadeli çözümler çoğunlukla birçok kuruluşta sürdürülmüştür. Bundan sonraki süreçte, kuruluşlar için uzun vadeli çözümler; temel prensibin esneklik üzerine olduğu sağlık, verimlilik ve maliyet optimizasyonu odakları etrafında yeniden şekillenen çalışma alanları ile ortaya çıkacak olup, dördüncü çeyrek ve önümüzdeki yılın başından itibaren ofis pazarının itici gücü olması beklenmektedir. Bu nedenle, kuruluşlar verimliliğin en üst seviyede elde edilebilmesi için yeni normal doğrultusunda üretkenlik ve uzaktan çalışma yönetimi arasında önemli bir denge sağlamalıdır. Bunun gerçekleşebilmesi adına, fiziksel ofis alanları kesin olarak gerekli olmaya devam edecek olup, genel olarak daha iş birlikçi ve sosyal alanlar sunan alanların işlevselliğine yönelik değişimler olması öngörülmektedir. Toplam bir çalışma alanı ekosistemi altında; şirketlerin, çalışanlarına herhangi üçüncül bir yerden en azından belirli bir seviyede çalışabilme olanağı sağlaması beklenecek olup, tek bir genel merkez yerine, çalışanların ikamet yoğunluğuna bağlı olarak uygun uydu ofisler, özellikle büyük işgücü olan kuruluşlar için orta vadede ön plana çıkması beklenmektedir.

Bununla birlikte, ofis bina arzı; sağlıklı çalışma alanlarının gerekliliği doğrultusunda modern ve nitelikli altyapısı olan yüksek kalitedeki binaların belirlenmesi ile yeniden sınıflandırılacaktır. Kiralama talebi beklendiği üzere üçüncü çeyrekte artış gösterirken, temel olarak devam eden anlaşmaların bitmesi sonucu yükselmiştir. Öte yandan, döviz kurunda özellikle bu çeyrekte itibaren kaydedilen belirgin artış mal sahibi üzerinde ve kiralama faaliyetlerinde etkili olmayı sürdürecektir. Bunun yanı sıra kiracı lehine ortam orta vadede devam edecektir.

(GYODER,2020 3. Çeyrek Raporu)

Ticari Gayrimenkulde Öne Çıkan İller

İl	Ticari Gayrimenkul Ortalama Birim Satış Fiyatı (TL/m ²)	Dükkan ve Mağazalar Ortalama Birim Satış Fiyatı (TL/m ²)	Ofis ve Bürolar Ortalama Birim Satış Fiyatı (TL/m ²)
İstanbul	8.248	8.420	8.498
İzmir	6.814	6.878	7.074
Bursa	5.100	5.467	5.027
Antalya	4.733	5.123	4.098
Ankara	5.692	5.549	5.218
Kocaeli	4.366	4.188	4.328
Adana	3.800	4.687	3.378

Kaynak: Endeksa

Bölgelere Göre İstanbul Ofis Pazarı

Avrupa Yakası	Ç4'20			Ç1'21			Ç2'21		
	Stok (bin m ²)	Boşluk Oranı (%)	Birincil Kira (\$/m ² /ay)	Stok (bin m ²)	Boşluk Oranı (%)	Birincil Kira (\$/m ² /ay)	Stok (bin m ²)	Boşluk Oranı (%)	Birincil Kira (\$/m ² /ay)
Levent - Etiler	881	18,9	25	881	18,0	25	881	18,0	25
Maslak	891	19,3	15	891	19,5	15	891	19,5	15
Z Kuyu - Şişli Hattı	539	11,3	15	539	16,9	14	539	16,9	14
Taksim ve Çevresi	187	22,0	9	187	21,1	9	187	21,1	9
Kağıthane	302	39,0	11	302	38,8	9	302	38,8	9
Beşiktaş*	103	14,1	9	103	13,8	9	103	13,8	9
Batı İstanbul**	829	4,9	6	829	4,5	6	829	4,5	6
Cendere-Seyrantepe	422	70,0	11	422	66,7	9	422	66,7	9
Anadolu Yakası	Stok (bin m ²)	Boşluk Oranı (%)	Birincil Kira (\$/m ² /ay)	Stok (bin m ²)	Boşluk Oranı (%)	Birincil Kira (\$/m ² /ay)	Stok (bin m ²)	Boşluk Oranı (%)	Birincil Kira (\$/m ² /ay)
Kavacık	105	20,4	10	105	19,8	9	105	19,8	9
Ümraniye	753	13,5	12	753	14,7	12	753	14,7	12
Altunizade	84	30,5	12	84	30,7	12	84	30,7	12
Kozyatağı	789	29,0	17	789	28,4	17	789	28,4	17
Doğu İstanbul***	583	32,2	7	583	38,1	7	583	38,1	7

2021 Yılı 2. çeyreğinde genel arz 6,46 milyon m² olup bir önceki çeyrekle aynı seyretti. Gerçekleşen toplam kiralama işlemleri 54 bin m²'dir. Bu çeyrekte gerçekleşen kiralama işlemlerinde, bir önceki çeyreğe göre %3,7 düşüş, bir önceki yılın aynı dönemine göre ise %9,25 azalış gösterdi.

Kaynak: Ofis verileri Cushman&Wakefield tarafından GYODER için özel olarak hazırlanmıştır.
 *Nisantepi-Akaretler-Barbaros-Maçka-Tepiköy bölgelerini kapsamaktadır.
 **Güneşli-Yenibosna-Elazırköy-İkitelli bölgelerini kapsamaktadır.
 ***Küçükyalı-Maltepe-Kartal-Fındık bölgelerini kapsamaktadır.

4.2 - Değerleme Hizmetini Sınırlayıcı-Kısıtlayıcı Faktörler

Herhangi bir kısıtlayıcı faktör bulunmamaktadır.

4.3 - Bilgilerin Kaynağı

Değerleme çalışmasında kullanılan bilgiler; Fatih Belediyesi, Fatih Tapu Müdürlüğü, Emlak Konut GYO A.Ş. ile yerinde yapılan incelemeler ile kısmen belgeli ve kısmen de şifahi bilgiler sonucu oluşmuştur.

4.4 - Değeri Etkileyen Faktörler

4.4.1 - Olumlu Faktörler

- * Gelişen bir bölgede yer almaktadır.
- * Parseller üzerinde nitelikli bir proje geliştirilmektedir.
- * Ulaşılabilirliği yüksektir.
- * Projenin sosyal donatı imkanları mevcuttur.
- * Yakın çevresinde benzer nitelikli ve karma kullanımlı projeler bulunmaktadır.
- * Projede yer alan taşınmazların bir çoğu deniz manzaralıdır.

4.4.2 - Olumsuz Faktörler

- * Yakın çevresinde benzer nitelikli satılık konut arzı yüksektir.

5 - DEĞERLEME YÖNTEMLERİ

5.1 - Pazar Yaklaşımı

Bu yöntemde; değeri belirlenmek istenen taşınmaza emsal olabilecek gayrimenkullerin satış bedellerinin elde edilerek, söz konusu taşınmaz ile nitelik ve niceliklerinin karşılaştırılması yapılmaktadır. Bu konuda en önemli husus emsal gayrimenkullerin gerçek satış bedellerinin elde edilebilmesidir. Benzer özelliklere sahip gayrimenkullerden; satış tarihi itibari ile değer kaybı, kullanım alanlarına ait kıyaslama, çevre düzeni ve arsa alanlarına ilişkin düzeltmelerin yapılması gereklidir. Birim fiyat ya da toplam fiyat olarak elde edilen veriler değerlendirilmesi yapılan taşınmaza uygulanarak değerlendirme bedeline ulaşılmaktadır. Ülkemizde gayrimenkul piyasasının hareketliliği ve tutarsızlığı nedeni ile sağlıklı sonuçlara ulaşabilmek için en çok bu yöntem uygulanmaktadır.

5.2 - Yeniden İnşa Etme (İkame) Maliyeti Yaklaşımı

Mevcut bir yapının aynısını yeniden inşa etmek fikri üzerine kuruludur. Gayrimenkulün değeri; değerlendirme tarihinde yeniden inşa etmenin maliyeti, boş arsa değeri, arazinin kullanılabilir hale getirilmesinden kaynaklanan harcamalar ve amortisman tutarından oluşmaktadır. Ana prensip olarak mevcut bir gayrimenkulün bina değerinin, hiçbir zaman yeniden inşa etme maliyetinden fazla olamayacağı kabul edilmektedir. Karşılaştırma ve maliyetlere ayırma yöntemleri kullanılmaktadır. Karşılaştırma yönteminde yeni inşa edilen bir gayrimenkulün birim maliyetleri, değerlendirilmesi yapılan taşınmazın değerinin belirlenmesinde kullanılmaktadır. Her iki yapının olumlu/olumsuz özellikleri bulunan değer üzerinden eksiltilir/artırılır. Maliyetlere ayırma yönteminde ise değerlendirilen taşınmazın inşaatı aşamasında kullanılan malzemeler, işçilik ve projelendirme bedelleri tek tek hesaplanır. Ortaya çıkan değerden; amortisman bedeli düşürülerek gerçek değer oluşturulur.

5.3 - Nakit Akışı (Gelir) Yaklaşımı

Değeri yalnızca elde edilecek gelire göre saptanabilen taşınmazlarda kullanılabilen bu yöntemde; taşınmazın gelecekte ortaya çıkabilecek faydalarını ve getirdiği net geliri kapitalize ederek bugünkü değeri belirlenmektedir. Bir yıllık gelirin, gelir oranına bölünmesi ya da gelir katsayısıyla çarpılması sonucu değere ulaşılma yöntemi direkt kapitalizasyon olarak adlandırılmaktadır. İndirgenmiş nakit akışı ise; götürü bedeli uygulanarak gelir modeline yansıtılması, gelirlerin kabul edilebilir bir indirgeme oranı ile bugünkü değerine getirilerek gayrimenkulün değeri saptanması olarak tanımlanmaktadır.

6 - DEĞERLEMEDE KULLANILAN YÖNTEMLER

Değerleme konusu İstanbul İli Fatih İlçesi'nde Yer Alan Cer İstanbul (İstanbul Fatih Yedikule Arsa Satışı Karşılığı Gelir Paylaşımı İş'i'ne) projesine ilişkin yapılmış olan değerlendirme çalışmasında;

- Projenin mevcut durum değerinin tespitinde Yeniden İnşa Etme (İkame) Maliyeti Yaklaşımı yöntemi,
- Projenin tamamlanması durumundaki değerinin tespitinde Nakit Akışı (Gelir) Yaklaşımı ve Maliyet Yaklaşımı yöntemleri kullanılmıştır. Projenin tamamlanması durumundaki nihai değer takdirinde ise gelir yönteminde bulunan değer kullanılmıştır. Bu tip projelerin birçok tipte bağımsız bölümlerden oluşması ve bu bağımsız bölümlerin kat irtifakı/mülkiyeti kurulması aşamasında arsa paylarına sahip olacak olması, arsa payı belirlenirken birçok şerefiye kriterinin dikkate alınması nedeniyle maliyet yönteminin bu değer öngörüsünde daha az tercih edilir bir yöntem olduğu kanaatine varılmıştır.
- Pazar Yaklaşımı, arsa değerinin tespitinde ve Nakit Akışı (Gelir) Yaklaşımı yönteminde kullanılan ortalama birim m² satış değerlerinin (dükkan, konut) takdir edilmesinde kullanılmıştır.

Ayrıca Emlak Konut GYO A.Ş.'nin isteği doğrultusunda proje bünyesinde yer alan ve yine aynı kurum tarafından tarafımıza ibraz edilen projenin çarşaf listesi dikkate alınarak talep edilen bağımsız bölümlerin anahtar teslimi haliyle satış değerleri belirlenmiştir. Listede belirtilmiş olan her bir bölümün kullanım alanı Emlak Konut Gayrimenkul Yatırım Ortaklığı A.Ş. tarafından hesaplanmıştır.

6.1 - Pazar Yaklaşımı

PROJE EMSAL HARİTASI

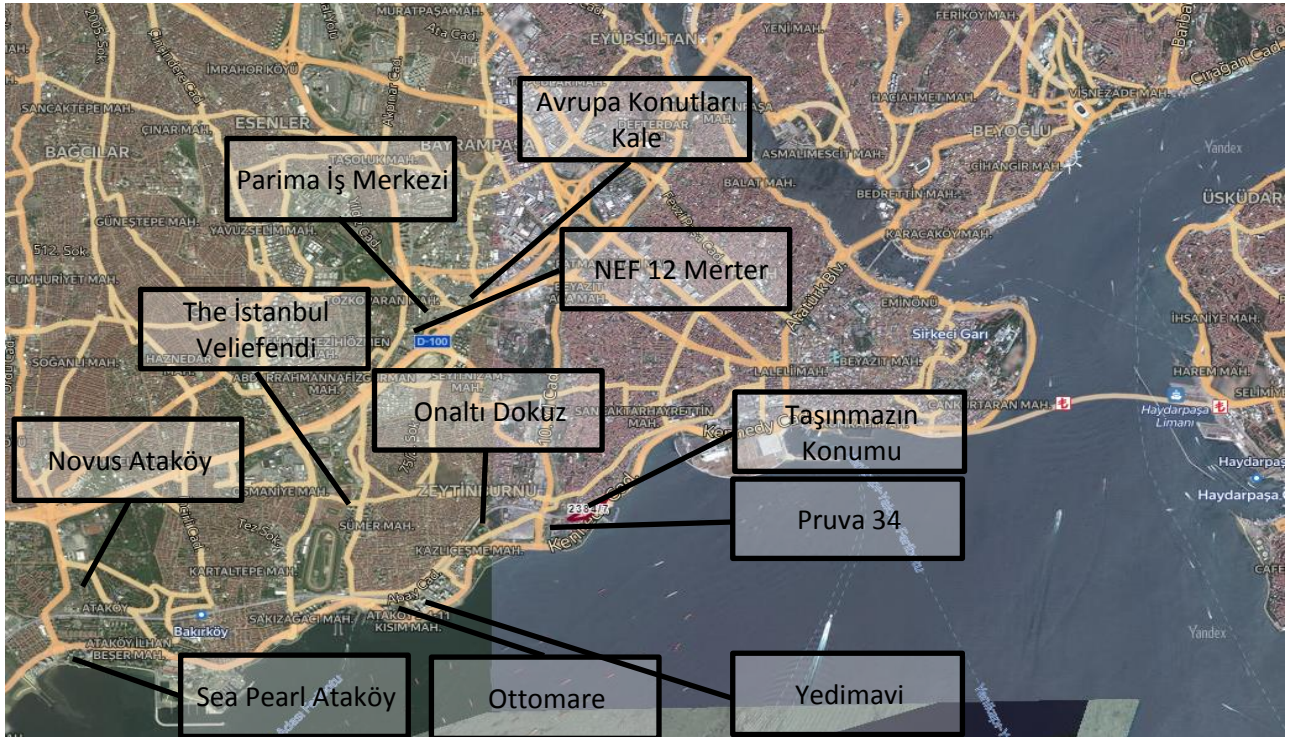

KONUT PROJE EMSALLERİ

1- Ottomare Projesi

Yanında bulunan Sinpaş GYO ve Barwa ortaklığıyla yapılan Ottomare projesi'nde 1+1'den 5+1 daire tipleri bulunmaktadır. Proje tamamlanmış olup, oturma başlamıştır.



1+1	100 m ²	3.779.000 TL	37.790 TL/m ²
2+1	113 m ²	5.150.000 TL	45.575 TL/m ²
3+1	186 m ²	7.400.000 TL	39.785 TL/m ²
4+1	320 m ²	7.500.000 TL	23.438 TL/m ²
Ortalama			33.142 TL/m ²

2- Onaltı Dokuz Projesi

Yakınında bulunan Astay İnşaat tarafından yapılan onaltıdokuz projesi'nde 1+1'den 4+1 daire tipleri bulunmaktadır. Proje tamamlanmış olup, oturma başlamıştır.



1+1	92 m ²	2.750.000 TL	29.891 TL/m ²
2+1	125 m ²	5.000.000 TL	40.000 TL/m ²
3+1	177 m ²	6.250.000 TL	35.311 TL/m ²
5+1	338 m ²	19.000.000 TL	56.213 TL/m ²
Ortalama			45.082 TL/m ²

3- Pruva 34 Projesi

Yakınında sırasında bulunan Pruva 34 projesi'nde 1+1, 2+1, 4+1 ve 5+1 daire tipleri bulunmaktadır. Projede oturma başlamıştır.



1+1	85 m ²	3.150.000 TL	37.059 TL/m ²
2+1	147 m ²	4.700.000 TL	31.973 TL/m ²
4+1	310 m ²	13.250.000 TL	42.742 TL/m ²
5+1	350 m ²	20.000.000 TL	57.143 TL/m ²
Ortalama			46.076 TL/m ²

4- The İstanbul Veliefendi Projesi

Yakınında bulunan Kiptaş tarafında yapılan The İstanbul Veliefendi projesi'nde 1+1'den 3+1 daire tipleri bulunmaktadır. Proje tamamlanmış olup, oturma başlamıştır.



2+1	137 m ²	3.500.000 TL	25.547 TL/m ²
3+1	212 m ²	5.000.000 TL	23.585 TL/m ²
4+1	212 m ²	6.200.000 TL	29.245 TL/m ²

Ortalama 26.203 TL/m²

5- Avrupa Konutları Kale

Cevizlibağ'da E-5 üzerinde bulunan Artaş İnşaat tarafında yapılan Avrupa Konutları Kale projesi'nde 1+1'den 4+1 daire tipleri bulunmaktadır. Projede oturma başlamıştır.



1+1	80 m ²	2.500.000 TL	31.250 TL/m ²
2+1	125 m ²	4.150.000 TL	33.200 TL/m ²
4+1	210 m ²	8.800.000 TL	41.905 TL/m ²

Ortalama 37.229 TL/m²

6- Sea Pearl Ataköy Projesi

Ataköy sahilde bulunan Sea Pearl Ataköy projesi'nde 1+1'den 5+1 daire tipleri bulunmaktadır. Projede oturma başlamıştır.



1+1	98 m ²	6.700.000 TL	68.367 TL/m ²
2+1	173 m ²	8.250.000 TL	47.688 TL/m ²
4+1	240 m ²	21.500.000 TL	89.583 TL/m ²
5+1	363 m ²	35.500.000 TL	97.796 TL/m ²

Ortalama 55.166 TL/m²

7- Novus Ataköy

Projede (1+1) ile (5+1) seçenekleri arasında değişen 248 adet lüks konut yer almaktadır. Daireler akıllı konut sistemi ile donatılmıştır. Projede oturma başlamıştır.



2+1	150 m ²	4.500.000 TL	30.000 TL/m ²
4+1	163 m ²	7.000.000 TL	42.945 TL/m ²
5+1	600 m ²	26.500.000 TL	44.167 TL/m ²
Ortalama			41.621 TL/m ²

OFİS PROJE EMSALLERİ

1- NEF 12 Merter



Bir Nef buluşu olan "foldhome" konseptinde inşa edilen Nef Merter 12, 564 residence ve 41 ticari birim olarak lanse edilmiş olup, sonrasında proje 199 rezidans konut, 192 odalı otel, 381 ofis ve mağaza olarak değiştirildi. Projede A blok rezidans, B ve C blok ofis, D blok ise otel olarak hizmet vermektedir.

Experium Gayrimenkul 0 536 777 21 74	1+0	5.kat	76 m²	1.300.000 TL	17.105 TL/m ²
Meta Emlak 0212 279 96 68	1+0	9.kat	75 m²	1.050.000 TL	14.000 TL/m ²
Ortalama					15.563 TL/m ²

2-Parima İş Merkezi



Fer Yapı'nın hayata geçirdiği Parima Merter, 223 birimden meydana gelmektedir. 16 katlı projede 45 ila 910 metrekarelik yaşam seçenekleri bulunmaktadır. 15.500 metrekarelik arsa üzerine kurulan Parima'da birimler ev ve ofis şeklinde kullanılabilir.

Remax Yuvam 0212 801 31 90	1+1	10.kat	117 m²	2.150.000 TL	18.376 TL/m²
Gökhan Aydınlı Gayrimenkul 0 532 200 53 93	4+0	12.kat	130 m²	2.750.000 TL	21.154 TL/m²
Ortalama					19.838 TL/m²

Satılık Dükkan Emsalleri

1 MAXMIA GAYRİMENKUL

Tel 0532 695 94 45

Yakınında Yedimavi sitesinde bulunan, 2 katlı, köşe cepheli, toplam 600 m² kullanım alanına sahip dükkan 24.000.000 TL bedel ile satılıktır.

SATILIK	600 .-M²	24.000.000 .-TL	40.000 .-TL/M²
----------------	----------------------------	------------------------	----------------------------------

2 TEKBAŞLAR İNŞAAT

Tel 0507 364 41 14

Yakınında Yedimavi sitesinde bulunan, bodrum, zemin ve asma katta konumlu, 3 katlı, köşe cepheli, toplam 436 m² kullanım alanına sahip dükkan 19.990.000 TL bedel ile satılıktır.

SATILIK	436 .-M²	19.990.000 .-TL	45.849 .-TL/M²
----------------	----------------------------	------------------------	----------------------------------

3 DEMİROK EMLAK

Tel 0532 216 14 24

Taşınmaza yakın konumda, Zübeyde Hanım Caddesine paralel sokakta bulunan, yeni yapılmış binanın zemin katında konumlu, 600 m² kullanım alanına sahip olduğu beyan edilen dükkan 12.750.000 TL bedel ile satılıktır.

SATILIK	600 .-M ²	12.750.000 .-TL	21.250 .-TL/M ²
----------------	----------------------	-----------------	----------------------------

4 TEKBAŞLAR GAYRİMENKUL İNŞ OFİSİ

Tel 507 364 41 14

Zeytinburnu'nda 58 Bulvar Cad. üzerinde fiziksel yaşı yüksek binada konumlu, depo, giriş ve asma kat olmak üzere 300 m² kullanım alanı olduğu beyan edilen dükkan için 5.400.000 TL satış bedeli istenmektedir.

SATILIK	350 .-M ²	5.400.000 .-TL	15.429 .-TL/M ²
----------------	----------------------	----------------	----------------------------

5 KONUT İSTANBUL GAYRİMENKUL

Tel 535 432 81 63

Zeytinburnu'na 58. Bulvar üzerinde fiziksel yaşı yüksek binada yer alan 3 katlı 320 m² kullanım alanlı olarak pazarlanan dükkan için 2.250.000.-TL satış bedeli istenmektedir.

SATILIK	320 .-M ²	2.250.000 .-TL	7.031 .-TL/M ²
----------------	----------------------	----------------	---------------------------

Arsa Emsalleri

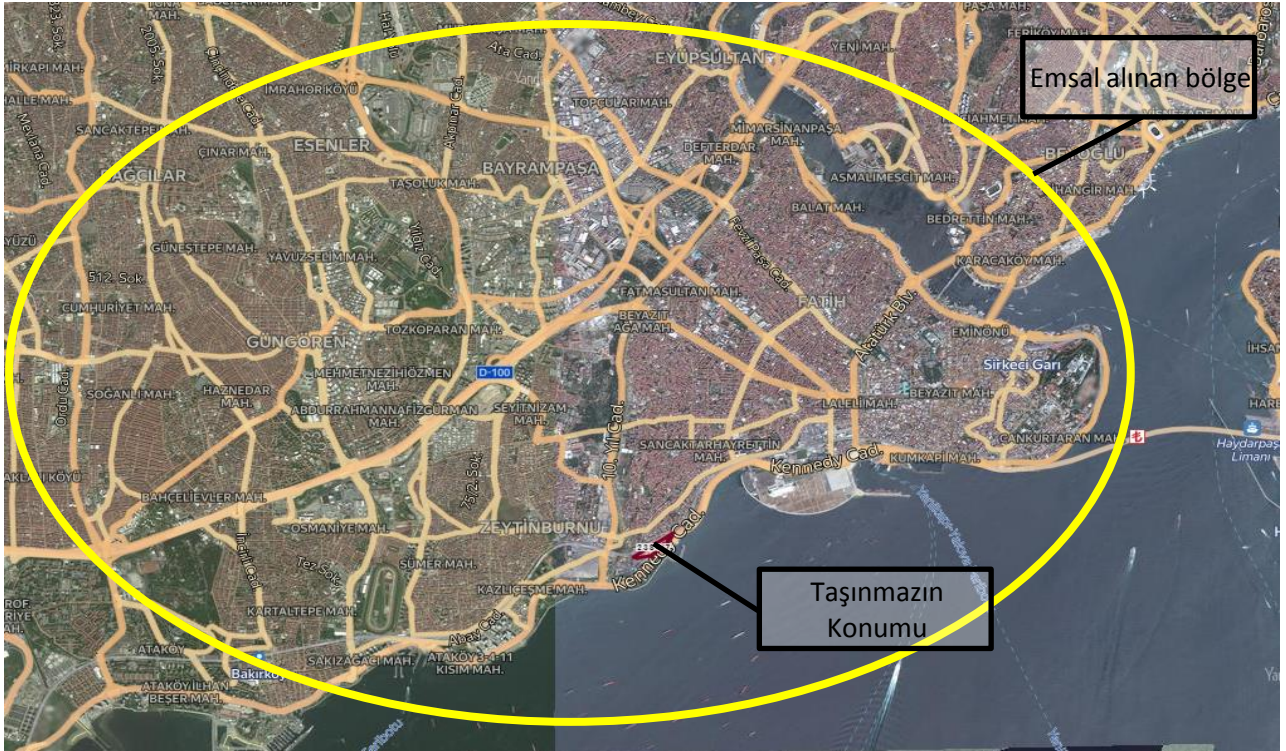

1 TOBB ARAZİSİ

Taşınmazın yanında bulunan 774 ada 64 parsel için (73.000 m² arazi, emsal:2.50) Kalkavan, Hasan Sever İnşaat ve Gül Yapı ortaklığıyla projelendirilen, TOBB arazisi için 2013 yılında asgari 1.140.000.000. - T L + KDV ile TOBB'a ödemeyi kabul ve taahhüt etmiştir.

SATILMIŞ	73000	.-M ²	1.140.000.000	.-TL	15.616	.-TL/M ²
-----------------	-------	------------------	---------------	------	--------	---------------------

2 EMLAK KONUT KAZLIÇEŞME ARAZİSİ

Taşınmazın yakınında sahil hattında yer alan Zeytinburnu ilçesi sınırlarında Kazlıçeşme bölgesinde bulunan 774 ada 70 parsel (yaklaşık 2.616,10 m² arazi, Emsal: 1,50, dini tesis alanı), 71 parsel (yaklaşık 4052,07 m² arazi, emsal: 2,00 eğitim tesis alanı), 73 parsel (yaklaşık 33.409,63 m² arazi, emsal: 2,50 turizm+ticaret tesis alanı) ve 83 parsel (yaklaşık 68132,32 m² arazi, emsal: 2,00, ticaret+konut tesis alanı) olmak üzere toplam 4 parsel ve 108.210,12 m² yüzölçümlü arazi için "İstanbul Zeytinburnu Kazlıçeşme Arsa Satışı Karşılığı Gelir Paylaşımı İş'i" kapsamında ihale edilmiş ve ihale sonucunda Özak GYO.A.Ş. – Yenigün İnş. San. ve Tic. A.Ş. – Delta Proje İnş. Tur. San. Ve Tic. A.Ş. – Zıylan Gayrimenkul Yat. Ve Yön. A.Ş. ortaklığı ile Emlak Konut GYO. A.Ş. arasında arsa satışı karşılığı toplam gelir 4.240.000.000-TL, arsa satışı karşılığı şirket payı oranı %37 ve arsa satışı karşılığı şirket payı toplam geliri 1.568.800.000 TL bedel olarak 08.04.2014 tarihinde sözleşme imzalanmıştır.

SATILMIŞ	108210	.-M ²	1.568.800.000	.-TL	14.498	.-TL/M ²
-----------------	--------	------------------	---------------	------	--------	---------------------

3 PALANCI EMLAK

Tel 532 356 13 35

Bakırköy E-5 yakın konumda yer alan 15.000 m², emsal:2.07, ticaret+konut imarlı arsa 250.000.000.-TL pazarlanmaktadır.

SATILIK	15000 .-M ²	250.000.000 .-TL	16.667 .-TL/M ²
----------------	------------------------	------------------	----------------------------

4 PALANCI EMLAK

Tel 532 356 13 35

Bakırköy E-5 yakın konumda yer alan 8.000 m², emsal:2.00, ticaret+konut imarlı arsa 120.000.000.-TL pazarlanmaktadır.

SATILIK	8000 .-M ²	120.000.000 .-TL	15.000 .-TL/M ²
----------------	-----------------------	------------------	----------------------------

5 ÇEKEM EMLAK

Tel 533 500 55 58

İncirli Caddesi üzerinde net olduğu bilgisi alınan taks:0.25, h:18.50 m, ticaret+konut imarlı arsadır.

SATILIK	3424 .-M ²	135.000.000 .-TL	39.428 .-TL/M ²
----------------	-----------------------	------------------	----------------------------

6.1.1 - Emsallerin Değerlendirilmesi

Değerleme konusu taşınmaza yakın nitelikte olan arsa, konut, dükkan emsalleri araştırılmış ve rapor içerisinde bu emsallere yer verilmiştir.

Arsa emsalleri değerlendirildiğinde bölgedeki arsa nitelikli taşınmazlar için istenen birim m² satış değerlerinin 15.000-40.000.-TL/m² bedeller arasında değişiklik gösterdiği görülmektedir. Yapılaşma koşulları, konum, hisse durumu ve yüzölçümü gibi kriterlere göre arsa bedelleri değişkenlik göstermektedir. Yapılan araştırmalar ve incelemeler sonucu elde edilen emsallerin karşılaştırılması sonucu söz konusu taşınmazın, konumu, mevki, imar koşulları, parsel büyüklüğü, üzerinde yer alan tescilli yapılar dikkate alındığında arsa birim m² değeri 5.360.-TL olarak takdir edilmiştir.

Bölgede benzer nitelikli projeler geliştiriliyor olması nedeni ile konut emsalleri konum ve nitelik olarak taşınmazlara yakındır.

Ticari emsaller benzer bölgeden seçilmiş olmasına karşın, herhangi bir proje içerisinde yer almayan, nitelik olarak projedeki ticari taşınmazlardan farklılık göstermektedirler. Emsal karşılaştırması yapılırken bu durum göz önünde bulundurulmuştur.

Değerleme konusu projenin bulunduğu bölgede bulunan, prestijli projelerde konumlu olan rezidansların birim m² değerlerinin ise 20.000.-TL/m² ile 40.000.-TL/m² aralığında değiştiği görülmüş olup, apart ünitelerde ortalama birim m² değeri 22.486.-TL/m² takdir edilmiştir. (Emsal tablosu örnek olarak 100 m² normal katta yer alan daire için hazırlanmıştır.)

Merkeze yakın konumlu olan ticaret (dükkan) birim m² değerlerinin daha yüksek olduğu görülmekle birlikte bulunan emsallerde birim değer aralığının 20.000.-TL/m² ile 40.000.-TL/m² aralığında değiştiği gözlemlenmiş olup, dükkanlarda ortalama birim m² değeri olarak 28.940.-TL/m² takdir edilmiştir.

Bölgeden elde edilen emsallerin değerlendirilmesi yapılan taşınmazın özelliklerine bağlı olarak analizi yapılırken aşağıdaki bulunan karşılaştırma tablosu kullanılmıştır. Bu tablonun öncelikli amacı değerlendirme sırasında bölgeden edinilen emsallerin değerlendirilmesi yapılan taşınmaz/taşınmazlara göre durumlarını karşılaştırmaktır. Bu analizde emsal taşınmaz "iyi/küçük" olarak belirtilmişken (-) düzeltme, "kötü/büyük" olarak belirtilmişken (+) düzeltme yapılmaktadır. Emsallerin her birinin taşınmazlara göre farklılıkları olacağından bu oranlarda da farklılıklar oluşabilmektedir. Düzenlenmiş olan karşılaştırma tablosundaki oranların karşılıkları aşağıdaki tabloda gösterilmiştir. Örneğin, emsal taşınmazın alanı değerlendirilmesi yapılan taşınmazın alanından daha büyük ise alana ilişkin yapılacak düzeltme (+) yönde olmaktadır. Düzeltme oranı öngörülürken de yine alan özellikleri karşılaştırılmış ve mesleki deneyimler, şirketimizdeki diğer veriler, sektör araştırmaları ve elde edilen tüm veriler sonucu oluşan tüm unsurlar dikkate alınarak düzeltme oranı takdirinde bulunulmaktadır.

		ORAN ARALIĞI
ÇOK KÖTÜ	ÇOK BÜYÜK	20% üzeri
KÖTÜ	BÜYÜK	11% - 20%
ORTA KÖTÜ	ORTA BÜYÜK	1% - 10%
BENZER	BENZER	0%
ORTA İYİ	ORTA KÜÇÜK	-10% - (-1%)
İYİ	KÜÇÜK	-20% - (-11%)
ÇOK İYİ	ÇOK KÜÇÜK	-20% üzeri

EMSAL KARŞILAŞTIRMA TABLOSU (ARSA-TL)				
BİLGİ	DEĞERLEME KONUSU TAŞINMAZ	E-3	E-4	E-5
SATIŞ FİYATI		250.000.000	120.000.000	135.000.000
SATIŞ TARİHİ				
ZAMAN DÜZELTMESİ		BENZER 0%	BENZER 0%	BENZER 0%
ALAN	40.945,86 m ²	15.000	8.000	3.424
BİRİM M ² DEĞERİ		16.667	15.000	39.428
ALANA İLİŞKİN DÜZELTME		KÜÇÜK -25%	ÇOK KÜÇÜK -30%	ÇOK KÜÇÜK -40%
İMAR KOŞULLARI	avan proje	E:2,07	E:2,00	taks:0,25-h:18.50
YAPILAŞMA KOŞULLARINA İLİŞKİN DÜZELTME		ÇOK İYİ -30%	ÇOK İYİ -30%	ÇOK İYİ -30%
FONKSİYON		Ticaret-Konut	Ticaret-Konut	Ticaret-Konut
FONKSİYONA İLİŞKİN DÜZELTME		BENZER 0%	BENZER 0%	BENZER 0%
MANZARA		BENZER	BENZER	BENZER
MANZARAYA İLİŞKİN DÜZELTME		0%	0%	0%
KONUM		ORTA KÖTÜ	ORTA KÖTÜ	ORTA KÖTÜ
KONUMA İLİŞKİN DÜZELTME		7%	7%	7%
DİĞER BİLGİLER	Tam Mülkiyet	Tam	Tam	Tam
DİĞER BİLGİLERE İLİŞKİN DÜZELTME		BENZER 0%	BENZER 0%	BENZER 0%
PAZARLAMA PAYINA İLİŞKİN DÜZELTME		-20%	-20%	-20%
TOPLAM DÜZELTME		-68%	-73%	-83%
DÜZELTİLMİŞ DEĞER	5.360	5.333	4.050	6.703

TAŞINMAZLARIN ARSASININ DEĞER TABLOSU					
Ada No	Parsel No	Alanı (m ²)	Birim m ² Değeri	Parselin Değeri (-.TL)	Parselin Yuvarlatılmış Değeri (-.TL)
2384	7	40.945,86	5.360	219.469.809,60	219.470.000,00
TAŞINMAZIN YUVARLATILMIŞ ARSA DEĞERİ				219.470.000,00 TL	

KARŞILAŞTIRMA TABLOSU -TL (APART ÜNİTE BİRİMLERİ İÇİN)				
BİLGİ	DEĞERLEME KONUSU TAŞINMAZ	Ottomare Projesi	The İstanbul Veliefendi Projesi	Avrupa Konutları Kale
SATIŞ FİYATI SATIŞ TARİHİ		-		
ZAMAN DÜZELTMESİ		BENZER 0%	BENZER 0%	BENZER 0%
ALAN BİRİM M ² DEĞERİ	100	33.142	26.203	37.229
ALANA İLİŞKİN DÜZELTME		BENZER 0%	BENZER 0%	BENZER 0%
KAT				
KATA İLİŞKİN DÜZELTME		BENZER 0%	BENZER 0%	BENZER 0%
NİTELİK	YENİ PROJE	YENİ PROJE	YENİ PROJE	YENİ PROJE
NİTELİĞE İLİŞKİN DÜZELTME		BENZER 0%	BENZER 0%	BENZER 0%
MANZARA				
MANZARAYA İLİŞKİN DÜZELTME		BENZER 0%	BENZER 0%	BENZER 0%
KONUM				
KONUMA İLİŞKİN DÜZELTME		ORTA İYİ -10%	ORTA KÖTÜ 5%	ORTA KÖTÜ 5%
DİĞER BİLGİLER				
DİĞER BİLGİLERE İLİŞKİN DÜZELTME		BENZER 0%	BENZER 0%	BENZER 0%
PAZARLAMA PAYINA İLİŞKİN DÜZELTME		-20%	-20%	-20%
TOPLAM DÜZELTME		-30%	-15%	-15%
DÜZELTİLMİŞ DEĞER	25.710	23.199	22.273	31.645

KARŞILAŞTIRMA TABLOSU -TL (DÜKKAN BİRİMLERİ İÇİN)				
BİLGİ	DEĞERLEME KONUSU TAŞINMAZ	E-1	E-3	E-4
SATIŞ FİYATI		24.000.000	12.750.000	7.500.000
SATIŞ TARİHİ		-		
ZAMAN DÜZELTMESİ		BENZER 0%	BENZER 0%	BENZER 0%
ALAN	100,00	600	600	350
BİRİM M ² DEĞERİ		40.000	21.250	21.429
ALANA İLİŞKİN DÜZELTME		BÜYÜK 15%	BÜYÜK 15%	ORTA BÜYÜK 10%
KAT				
KATA İLİŞKİN DÜZELTME		KÖTÜ 15%	BENZER 0%	KÖTÜ 15%
NİTELİK	YENİ PROJE	Yeni	Yeni	Yeni
NİTELİĞE İLİŞKİN DÜZELTME		BENZER 0%	BENZER 0%	BENZER 0%
CEPHE				
CEPHE İLİŞKİN DÜZELTME		BENZER 0%	BENZER 0%	BENZER 0%
KONUM				
KONUMA İLİŞKİN DÜZELTME		ORTA İYİ -5%	KÖTÜ 20%	ORTA İYİ -5%
DİĞER BİLGİLER				
DİĞER BİLGİLERE İLİŞKİN DÜZELTME	YAPI YILI-KONSEPT	BENZER 0%	ORTA KÖTÜ 10%	KÖTÜ 20%
PAZARLAMA PAYINA İLİŞKİN DÜZELTME		-20%	-20%	-20%
TOPLAM DÜZELTME		5%	25%	20%
DÜZELTİLMİŞ DEĞER	31.430	42.000	26.563	25.714

6.2 - Yeniden İnşa Etme (İkame) Maliyeti Yaklaşımı

Arsa değeri için bölgede piyasa yaklaşımı için kullanılabilecek emsaller araştırılmıştır. Taşınmazın çevresinden alınan emsallerin incelenmesi sonucunda arsa birim değerinin, değerlendirme konusu parsel için 5.360.-TL/M² olabileceği kabul edilmiştir.

Bu takdire bağlı olarak elde edilen arsa değerinin üzerine, mevcut durumda gerçekleşen fiziksel inşaat maliyetleri ve geliştirme maliyeti eklenmesi ile birlikte toplam değere ulaşılmıştır. 2020 yılı yapı yaklaşık birim maliyetleri tablosuna göre IV-A yapı sınıfına ait birim maliyet 1.920.-TL/m² ve V-D yapı sınıfına ait birim maliyet 4.700.-TL/m²'dir. 2021 Emlak Vergisi Genel Tebliği'ne göre Ticarethane ve İşyeleri' nin azami birim m² değeri 3.397,46.-TL/m² ve Mesken Binaları için azami birim m² değeri 3.496,29.-TL/m²'dir.

Bu yapı birim maliyetleri ilgili kurumlar tarafından genel olarak hazırlanıp ilan edilen değerlerdir. Görüldüğü üzere resmi olarak yayınlanan iki belgede de birim m² maliyetleri arasında farklılık bulunmaktadır. Yapı birim maliyetleri yapılacak inşaatlar için genel ve yaklaşık olarak belirlenen rakamlar olup, bu birim değerler dikkate alındığında iki farklı bölgede, farklı özelliklerdeki ancak aynı yapı sınıfındaki iki yapının bina maliyetleri aynı çıkabilmektedir. Oysaki inşaatın yapılacağı bölge, kat yüksekliği, kat adedi, dış duvar tipi, bodrum katın olup olmaması gibi daha birçok değişkenler bina maliyetini önemli derecede etkileyebilmektedir. Özel piyasa şartlarında özel pozlarla yeni birim fiyatlar düzenlenebilmektedir. Yapıların özelliklerine, kullanılan malzemelerin kalitesine göre birim m² maliyetlerinde değişiklikler olabilmektedir.

Söz konusu proje için lüks bir proje olacağı öngörüldüğünden inşaat birim m² değeri aşağıdaki gibi öngörülmüştür.

İNŞAAT MALİYET HESAPLAMALARI								
Projenin Tamamı için Öngörülen Toplam İnşaat Maliyeti								
2384 ada 7 parsel								
A1 Blok	2.700	.-TL/M ²	X	3.010,91	M ²	=	8.129.457	.-TL
A2 Blok	2.700	.-TL/M ²	X	4.407,92	M ²	=	11.901.384	.-TL
A3 Blok	2.700	.-TL/M ²	X	4.438,60	M ²	=	11.984.220	.-TL
B Blok	2.700	.-TL/M ²	X	4.595,85	M ²	=	12.408.795	.-TL
C Blok	2.700	.-TL/M ²	X	1.290,35	M ²	=	3.483.945	.-TL
Mescit	2.700	.-TL/M ²	X	72,25	M ²	=	195.075	.-TL
T1 Blok	5.000	.-TL/M ²	X	6.812,52	M ²	=	34.062.600	.-TL
T2 Blok	5.000	.-TL/M ²	X	5.975,97	M ²	=	29.879.850	.-TL
T3 Blok	5.000	.-TL/M ²	X	3.896,84	M ²	=	19.484.200	.-TL
T5 Blok	5.000	.-TL/M ²	X	79,15	M ²	=	395.750	.-TL
T6 Blok	5.000	.-TL/M ²	X	1.391,05	M ²	=	6.955.250	.-TL
Proje için Öngörülen Toplam İnşaat Maliyeti						=	138.880.526	.-TL

Çevre düzeni, peyzaj maliyetinin yapıların toplam inşaat maliyetinin yaklaşık % 5'i olacağı varsayılmıştır.

Proje, Ruhsat, Mimari ve Mühendislik Bedeli Danışmanlık ve Yasal İzin Harçlar bedelinin toplam inşaat maliyetinin yaklaşık %5'i olacağı varsayılmıştır.

Genel giderlerin Girişimci karı, projenin özellikleri, büyüklüğü, hedeflenen kar marjları, satış hızı, ve piyasa koşulları ile yüklenici firmanın marka gücü, fiyat politikası gibi etkenler ile ilişkilidir. Proje özellikleri, yüklenici firmanın marka gücü, fiyat politikası ve kar marjı hedeflerine bağlı olmak üzere, genel piyasa koşullarında orta ve üst düzey gelir grubuna hitap eden konut projelerinde satış & pazarlama Maliyetlerinin toplam maliyet içerisinde %1 - %10 aralığında bir yer tuttuğu bilinmektedir. Raporu konu proje için ise inşaat maliyetinin %5 oranında genel gider olarak satış & pazarlama maliyeti hesaplanmıştır.

Proje Geliştirme Maliyetinin (geliştirici karı), bölgede inşaat yapan firmalarla yapılan görüşmeler, projenin niteliği, il genelindeki diğer değişik özellikteki projeler ve mesleki tecrübeler sonucu elde edilen veriler analiz edilerek toplam maliyetin (arsa + bina) %15'i oranında olacağı kabul edilmiştir.

Projenin gerçekleşmiş maliyetinin, öngörülen toplam maliyetin (Blokların inşaat maliyeti + proje yönetim ve pazarlama bedeli + proje, ruhsat ve mühendislik bedeli) mevcut durumdaki projenin inşaat seviyesi oranında olduğu, bu oranla elde edilen değer, maliyeti gerçekleşmiş olan iksa ve zemin iyileştirme değeri ile toplamı sonucunda elde edilen değer olduğu öngörülmüştür. Bu verilere istinaden projenin gerçekleşmiş toplam maliyeti hesaplanmıştır.

Emsallerin analizi sonucu elde edilen arsa değeri üzerine projenin gerçekleşmiş toplam maliyeti ilave edilerek, projenin mevcut durumdaki toplam değerine ulaşılmıştır.

Projenin Tamamı İçin Öngörülen Maliyet	
	Öngörülen Maliyet (TL)
İnşaat Maliyeti	= 138.880.526
Çevre düzeni, peyzaj (%5)	= 6.944.026
Projenin Toplam İnşaat Maliyeti (A)	= 145.824.552
Proje Ruhsat Danışmanlık ve Yasal İzin Harçlar Bedeli (%5) (B)	= 7.291.228
Proje İçin Öngörülen Toplam İnşaat Maliyeti (A+B+C)	= 153.115.780
Genel Giderler Satış- Pazarlama Giderleri (%5'i) (D)	= 7.291.228
Proje İçin Öngörülen Toplam Maliyet (A+B+C+D)	= 160.407.008
İnşaat Tamamlanma Oranı	= 83,82%
GERÇEKLEŞMİŞ İNŞAAT MALİYETİ	= 128.341.647

Projenin Tamamlanması Durumundaki Bugünkü Değeri	
Arsa Değeri	= 219.470.000 TL
Projenin Toplam İnşaat Maliyeti	= 153.115.780 TL
Genel Giderler Satış- Pazarlama Giderleri (%5'i) (D)	= 7.291.228
Proje Geliştirme Maliyeti-Girişimci karı ((Arsa+İnşaat Maliyeti)*%15)	= 55.887.867 TL
Projenin Tamamlanması Durumundaki Bugünkü Değer	= 435.764.875 TL
Projenin Tamamlanması Durumundaki Bugünkü Yuvarlatılmış Değer	= 435.765.000 TL

Gerçekleşmiş Maliyet	
Proje İçin Gerçekleşmesi Öngörülen Toplam İnşaat Maliyeti	= 153.115.780 TL
Projenin İnşaat Seviyesi	= 83,82%
Projenin Gerçekleşmiş Toplam İnşaat Maliyeti	= 128.341.647 TL

Gerçekleşmiş Geliştirme Maliyeti Hesabı

X=İnşaat Tamamlanma Oranı ve Y=Gerçekleştirilmiş Geliştirme Maliyeti Oranı iken X ve Y değerleri arasındaki ilişki $x^{(5/2)}=y$ olarak tanımlanmıştır. Buradan hareketle değerlendirme konusu projenin gerçekleşmiş geliştirme maliyeti aşağıdaki gibi hesaplanmıştır.

Projenin Tamamı İçin İnşaat Tamamlanma Oranı (x) = 83,82%

Gerçekleşmiş Geliştirme Maliyeti Oranı (y) = 64,32%

TOPLAM ÖNGÖRÜLEN GELİŞTİRME MALİYETİ = 55.887.867 .-TL

Gerçekleşmiş Geliştirme Maliyeti Oranı = 64,32%

GERÇEKLEŞMİŞ GELİŞTİRME MALİYETİ	= 35.948.989 .-TL
---	--------------------------

TOPLAM ÖNGÖRÜLEN GENEL GİDER MALİYETİ = 7.291.228 .-TL

Gerçekleşmiş Genel Gider Maliyeti Oranı = 64,32%

GERÇEKLEŞMİŞ GENEL GİDER MALİYETİ	= 4.689.967 .-TL
--	-------------------------

PROJENİN TOPLAM ARSA DEĞERİ	= 219.470.000 .-TL
GERÇEKLEŞMİŞ MEVCUT İNŞAAT MALİYETİ	= 128.341.647 .-TL
GERÇEKLEŞMİŞ GENEL GİDERLER	= 4.689.967 .-TL
GERÇEKLEŞMİŞ GELİŞTİRME MALİYETİ (GİRİŞİMCİ KARI)	= 35.948.989 .-TL
MEVCUT DURUM İÇİN TAKDİR EDİLEN TOPLAM DEĞER (TL)	= 388.450.602 .-TL
MEVCUT DURUM İÇİN TAKDİR EDİLEN YUVARLATILMIŞ TOPLAM DEĞER (TL)	= 388.451.000 .-TL

■ **Yeniden İnşaat Etme (İkame) Maliyeti Yaklaşımı Yöntemine göre;**

Projenin Tamamlanması Durumundaki Toplam Değeri (.-TL)	435.765.000
Projenin Mevcut Durum Toplam Değeri (.-TL)	388.451.000

MALİYET YAKLAŞIMINA GÖRE PROJENİN MEVCUT DURUMUNUN EMLAK KONUT GYO A.Ş. PAYINA DÜŞEN MİKTARININ DEĞERİ

Değerleme konusu parseller üzerinde Hasılat paylaşımı Modeli İle Proje geliştirilmiştir. Projenin sözleşme gereği Emlak Konut GYO A.Ş. ' ye ait payı %35,01' dir.

Sözleşme gereği Emlak Konut GYO A.Ş. projeyi mülkiyetine sahip olduğu arsayı hasılat paylaşımı karşılığında yükleniciye tahsis ederek gerçekleştirmektedir. Projeler için yapılan sözleşmelerde "SÖZLEŞMENİN KONUSU" maddesinde yüklenicinin proje ile ilgili yükümlülükleri detaylı olarak belirtilmiştir. Sözleşme gereği her türlü inşaat maliyetine yüklenici firma katlanmaktadır. Sözleşmenin feshi durumunda yüklenici firma o ana kadar yapmış olduğu tüm inşaat maliyetini hukuki yollarla Emlak Konut GYO A.Ş.' den talep edebilmektedir. Bu nedenle projenin mevcut durumunun Emlak Konut GYO A.Ş.' nin payına düşen kısmının değer takdiri yapılırken mevcut durum değerinin Emlak Konut GYO A.Ş.' nin hasılat payı oranı kadar olacağı görüşü ve kanaatine varılmıştır. Aşağıda ilgili hesaplamalar gösterilmiştir.

PROJENİN TAMAMININ MEVCUT DURUMU İÇİN TAKDİR EDİLEN TOPLAM DEĞER (TL) =	388.451.000 .-TL
SÖZLEŞMEYE İSTİNADEN HASILAT PAY ORANI =	35,01% .-TL

PROJENİN EMLAK KONUT GYO A.Ş. PAYINA DÜŞEN MİKTARINA GÖRE MEVCUT DURUM DEĞERİ (% 35,01) (TL) =	135.996.695 .-TL
---	------------------

Yukarıdaki hesaplamada da görüldüğü üzere, projenin mevcut durumunun Emlak Konut GYO A.Ş. ' nin payına düşen kısmının değeri arsa değerinden düşüktür. Bu gibi durumlarda arsa sahibi Emlak Konut GYO A.Ş. olduğundan mevcut durumun Emlak Konut GYO A.Ş. payına düşen kısmı **arsa değeri olarak** takdir edilmiştir.

PROJENİN EMLAK KONUT GYO A.Ş. PAYINA DÜŞEN MİKTARINA GÖRE MEVCUT DURUM DEĞERİ(TL) =	219.470.000 .-TL
--	------------------

- Yeniden İnşaat Etme (İkame) Maliyeti Yaklaşımı Yöntemine göre;

PROJENİN MEVCUT DURUMUYLA EMLAK KONUT GYO A.Ş. PAYINA DÜŞEN DEĞERİ (TL)	219.470.000,00 TL
--	-------------------

6.3 - Gelir İndirgeme Yaklaşımı (Nakit Akışı Yöntemi)

Parsel üzerinde inşa edilecek olan proje ile ilgili elde edilebilen veriler doğrultusunda aşağıda yer alan nakit akışları düzenlenmiştir.

İskonto Oranının Hesaplanması

Nispi bir karşılaştırma olan riskleri toplama yaklaşımı ile iskonto oranı makroekonomik riskler (ülke riski), spesifik endüstri riskleri ve spesifik gayrimenkul riskleri gibi belli risk bileşenleri ile temel oranın toplanması ile elde edilmektedir. Hesaplamanın temelinde risksiz menkul kıymetler üzerinden elde edilen getirinin oranı bulunmaktadır ve daha sonra spesifik yatırım risklerinin göz önüne alınması için bu orana ilave primler elde edilmektedir.

Riskleri toplama yaklaşımı kapsamındaki iskonto oranı şu şekilde hesaplanmaktadır:

Risksiz Getiri Oranı (ülke riskine göre ayarlanmış) + Risk primi

Risksiz Getiri Oranı

Bu varlıklar üzerindeki getirilerin göstergesi olarak Türkiye Cumhuriyeti Merkez Bankası devlet tahvili faiz oranları baz alınmıştır. Yapılan hesaplamalarda yaklaşık 10 yıl vadeli TL cinsinden üzerindeki getirilerin ağırlıklı oranlarını kullanılmıştır. Son bir yıllık ortalama 10 yıl vadeli sabit faizli devlet tahvilinin faizi yaklaşık %17,00 civarındadır.

Risk Primi

Eklenen risk primi ülke, bölge, proje ve yönetim risklerini içerecek şekilde oluşturulmuştur. Bu riskler eklenirken taşınmazın likiditeye dönme riski ve operasyon/yönetim risklerinin tespiti amacıyla hareket edilmiştir. Buna ek olarak, söz konusu gayrimenkulün finansal varlıklara nazaran daha düşük likiditesi için de bir ayarlama yapılmıştır. Bu ayarlamaların kapsamı gayrimenkulün piyasada bulunma süresine ve o süre içinde yoksun kalınan karın tutarına bağlıdır. Bu tutar kısa vadeli yatırımlardan (örneğin kısa vadeli tahviller veya mevduat sertifikaları) elde edilen hasıla ile uzun vadeli enstrümanlardan elde edilen hasılanın karşılaştırılması ile ölçülebilir.

Söz konusu projenin inşa faaliyetlerinin devam ediyor olması, kat irtifakının kurulmuş olması, tercih edilen bölgede yer alması vb. özellikleri ile ortaya çıkabilecek her türlü (yönetimsel, ekonomik ve dönemsel) riskler de dikkate alınarak risk primi %3,00 olarak kabul edilmiştir.

Riskleri toplama yaklaşımı kapsamında iskonto oranına ilişkin nihai hesaplamamız aşağıdaki şekilde belirlenmiştir:

$$\begin{aligned} & \% 17,00 \text{ Risksiz Oran} \\ & + \% 3,00 \text{ Risk Primi} \\ & = \% 18,00 \text{ İskonto oranı} \end{aligned}$$

Bu konuyla ilgili algılanan risklerin dahil edilmesi için yukarıdaki faktörlere göre ayarlama yapılmasından sonra, hesaplamalarda dikkate alınan iskonto oranı %18,00 olarak kabul edilmiştir.

Taşınmaz için 3 farklı senaryo öngörülmüştür. 3 risk primi göz önünde bulundurulmuş olup projenin konumu, ulaşımı, bölgesel verileri, yönetimsel riskler, ekonomik riskler vb. gibi çok sayıda faktör incelendiğinde iskonto oranının %18,00 olarak seçilmesinin daha uygun olacağı kanaatine varılmıştır.

6.3.1 - Varsayılan Olağan ve Olağanüstü Koşullar

Değerleme konusu taşınmazların yer aldığı parsel üzerinde inşa edilmekte olan Cer İstanbul Projesi kapsamında tadilat ruhsatlarına göre hazırlanarak tarafımıza iletilen çarşaf listelerde bölümlerin toplam satışa esas apart ünite alanı 12.429,8 m², dükkan alanı 16.573,00 m², ofis alanı 1.061,64 m² ve otel alanı 1.173,81 m² olmak üzere toplam 32.135,84 m²'dir. Satılabilir alan bilgileri Emlak Konut GYO A.Ş. tarafından hazırlanan icmal listelerde yer alan satışa esas alanlardır. Tahsis ve eklenti alanları dahil olmayıp, değer takdirinde dikkate alınmıştır. (Parsel üzerinde 169 adet bağımsız bölüm için kat irtifakı kurulu olup, tadilat ruhsatları sonrası bağımsız bölüm sayısı 119'a düşürülmüştür. Nakit akışları tadilat ruhsata istinaden hazırlanan icmal listeler dikkate alınarak yapılmıştır.)

Taşınmazlar için yatırım süreci 48 ay olarak kabul edilmiştir. Nakit akışı tablosunda, değerlendirme tarihinden sonraki 12 aylık periyotlar 1 dönem olarak kabul edilmiştir.

Apart ünitelerin satış birim değerlerinin ilk dönemde ortalama 25.710.-TL/m² olacağı, izleyen ilk yıl enflasyon oranları da dikkate alınarak %20, ikinci yılda %20 ve üçüncü yılda %20 oranında artacağı varsayılmıştır.

İşyerlerinin satış birim değerlerinin ilk dönemde ortalama 26.500.-TL/m² olacağı, izleyen ilk yıl enflasyon oranları da dikkate alınarak %20, ikinci yılda %20 ve üçüncü yılda %20 oranında artacağı varsayılmıştır.

Dükkanların satış birim değerlerinin ilk dönemde ortalama 31.430.-TL/m² olacağı, izleyen ilk yıl enflasyon oranları da dikkate alınarak %20, ikinci yılda %20 ve üçüncü yılda %20 oranında artacağı varsayılmıştır.

Otelin satış birim değerlerinin ilk dönemde ortalama 19.000.-TL/m² olacağı, izleyen ilk yıl enflasyon oranları da dikkate alınarak ilk yıl enflasyon oranları da dikkate alınarak %20, ikinci yılda %20 ve üçüncü yılda %20 oranında artacağı varsayılmıştır.

Aidat Giderleri ve Fiziksel Yıpranma Giderlerinin, Öngörülemeyen Diğer Giderlerin %0 olacağı varsayılmıştır.

Çalışmalar sırasında para birimi TL kullanılmıştır.

Çalışmalara IVSC (Uluslararası Değerleme Standartları Kapsamında) vergi ve KDV dahil edilmemiştir.

6.3. 2 - Nakit Akışı Yaklaşımına Göre Projenin Tamamlanması Durumundaki Toplam Değeri

Yukarıda belirtilen varsayımlar doğrultusunda oluşturulan nakit akış tablosundan da görüleceği üzere, elde edilen nakit akımları 3 farklı indirgeme oranı ile indirgenerek, gelecekteki risklerin, taşınmazların değerine olan etkisinin gözlenmesi amaçlanmıştır. Daha sonra edinilen tecrübeler ve verilerin gözönünde bulundurulması sonucunda, projenin tamamlanması halindeki toplam değerinin ~1.063.993.620-TL olarak hesaplanmış olup, net bugünkü değeri için %19,00 indirgeme oranı kabul edilmesi uygun görülmüştür. Projenin tamamlanması durumundaki net bugünkü değer olarak da tüm blokların toplamı sonucunda 719.377.768.-TL olarak öngörülmüştür.

Projenin Tamamlanması Durumundaki Net Bugünkü Toplam Değeri (TL)	719.377.768 .-TL
---	-------------------------

PROJENİN TAMAMLANMASI DURUMUNDA TOPLAM DEĞERİ (TL) =	719.377.768 .-TL
HASILAT PAY ORANI =	35,01% .-TL
PROJENİN TAMAMLANMASI DURUMUNDA HASILAT PAY ORANINA GÖRE DEĞERİ =	251.854.156 .-TL
(Arsa Satış Karşılığı Gelir Oranı %35,01) (TL)	
SÖZLEŞMEYE GÖRE PROJENİN TAMAMLANMASI DURUMUNDA EMLAK KONUT GYO A.Ş. PAYINA DÜŞEN MİKTARIN DEĞERİ =	105.968.270 .-TL

6.4 - En Etkin ve Verimli Kullanım Analizi

Değerleme konusu parselleri en etkin ve verimli kullanımının, onaylanmış projesine ve ruhsatına uygun olan projenin yapılmasının olacağı düşünülmektedir.

6.5 - Verilerin Değerlendirilmesi

- Pazar Yaklaşımına Yöntemine göre;

Toplam Arsa Değeri (-TL)	219.470.000 TL
---------------------------------	-----------------------

- Yeniden İnşa Etme (İkame) Maliyeti Yaklaşımı Yöntemine göre;

PROJENİN MEVCUT DURUM DEĞERİ (TL)	388.451.000 TL
PROJENİN MEVCUT DURUMU İLE EMLAK KONUT GYO A.Ş. PAYINA DÜŞEN MİKTARININ DEĞERİ	219.470.000 TL
PROJENİN TAMAMLANMASI DURUMUNDAKİ BUGÜNKÜ DEĞERİ (TL)	435.765.000 TL

- Gelir İndirgeme Yaklaşımına Yöntemine göre;

PROJENİN TAMAMLANMASI DURUMUNDAKİ BUGÜNKÜ DEĞERİ (TL)	719.377.768 TL
PROJENİN TAMAMLANMASI DURUMUNDA EMLAK KONUT GYO A.Ş. PAYINA DÜŞEN HASILATIN NET BUGÜNKÜ DEĞERİ (%35,01) (-TL)	251.854.156 TL

6.5.1 - Farklı Değerleme Metotlarının ve Analiz Sonuçlarının Uyumlaştırılması ve Bu Amaçla İzlenen Yöntemin ve Nedenlerinin Açıklaması

Sermaye Piyasası Kurulu'nun 01.02.2017 tarih Seri III-62.1 sayılı "Sermaye Piyasasında Değerleme Standartları Hakkında Tebliğ"i doğrultusunda Uluslararası Değerleme Standartları UDS 105 Değerleme Yaklaşımı ve Yöntemleri Madde 10.4'e göre "Değerleme çalışmasında yer alan bilgiler ve şartlar dikkate alındığında, özellikle tek bir yöntemin doğruluğuna ve güvenilirliğine yüksek seviyede itimat duyulduğu hallerde, değerlemeyi gerçekleştirenlerin bir varlığın değerlemesi için birden fazla değerlendirme yöntemi kullanması gerekmez. Ancak, değerlemeyi gerçekleştirenin çeşitli yaklaşım ve yöntemleri kullanmayı da göz önünde bulundurması gerekli görülmekte olup, özellikle tek bir yöntem ile güvenilir bir karar verilebilmesi için yeterli bulguya dayalı veya gözlemlenebilen girdinin mevcut olmadığı hallerde, bir değer belirlenebilmesi amacıyla birden fazla değerlendirme yaklaşımı veya yöntemi gerekli görülüp kullanılabilir. Birden fazla değerlendirme yaklaşımı veya yönteminin, hatta tek bir yaklaşım dahilinde birden fazla yöntemin kullanıldığı hallerde, söz konusu farklı yaklaşım veya yöntemlere dayalı değer takdirinin makul olması ve birbirinden farklı değerlerin, ortalama alınmaksızın, analiz edilmek ve gerekçeleri belirtilmek suretiyle tek bir sonuca ulaştırılma sürecinin değerlemeyi gerçekleştiren tarafından raporda açıklanması gerekli görülmektedir." denilmektedir.

Aynı tebliğin 10.6. maddesinde ise " Farklı yaklaşım veya yöntemler uygulanıp birbirinden oldukça uzak sonuçların elde edilmesi halinde, bunların basitçe ağırlıklandırılması genel olarak uygun bulunmadığından, değerlemeyi gerçekleştirenin belirlenen değerlerin neden bu kadar farklı olduğunun anlaşılabilmesine yönelik birtakım prosedürler yürütmesi gerekli görülmektedir. Bu durumlarda, değerlemeyi gerçekleştirenin, değer yaklaşımından/yöntemlerden biriyle daha iyi ve daha güvenilir olarak belirlenip belirlenmediğini tespit etmek amacıyla, 10.3. nolu maddede yer verilen kılavuz hükümleri tekrar değerlendirmesi gerekli görülmektedir." denmektedir.

Değerleme konusu taşınmazların değer tespiti yapılırken iki farklı yöntem kullanılmıştır. Bulunan iki değer birbirinden farklı olduğu görülmektedir. Gelir yönteminde belirli ekonomik koşullar içerisinde tahmini rakamlar üzerinden bugünkü değere ulaşılmaktadır. pazar yaklaşımı ve maliyet yönteminde ise rayiçlerin daha tutarlı ve daha az yanıltıcı olmasında dikkate alınarak, tebliğdeki 10.3 nolu maddeye istinaden kılavuz hükümleri tekrar değerlendirilmek sureti ile sonuç bölümüne projenin tamamlanması durumundaki değer için gelir indirgeme yaklaşımı, mevcut durum değeri için maliyet yaklaşımı ile elde edilen değer yazılmasının daha uygun olduğu kanaatine varılmıştır.

Takdir edilen değer, değerlendirme tarihi itibarıyla onaylı mimari proje için geçerli olup, projede değişiklik yapılması halinde değerlerde değişiklik olabilecektir.

6.5.2 - Müşterek veya Bölünmüş Kısımların Değerleme Analizi

Değerleme konusu projenin bulunduğu bölgede taşınmaz birim m² değerlerinin tip, alan, buldukları kat vb. özelliklere bağlı olarak değiştiği gözlemlenmiştir. Yine ticari mülklerde birim m² değerlerinin taşınmazların buldukları kat, konum, alan gibi unsurlara bağlı olarak değiştiği gözlemlenmiştir.

Yapılan araştırmalar ve incelemeler sonucu elde edilen emsallerin karşılaştırılması sonucu söz konusu taşınmazların tamamlanmış durumdaki değerleri için her birinin, buldukları kat, alan, tip gibi unsurları dikkate alınarak birim m² değerleri takdir edilmiştir. Her bir bölümün tamamlanmış durum için birim m² değeri ekteki listede belirtilmiştir.

6.5.3 - Hasılat Paylaşımı veya Kat Karşılığı Yöntemi ile Yapılacak Projelerde, Emsal Pay Oranları

02.08.2013 tarih ve 27674 sayılı İstanbul Fatih Yedikule Arsa Satışı Karşılığı Gelir Paylaşımı İş sözleşmesine göre; şirket Emlak Konut Gayrimenkul Yatırım Ortaklığı A.Ş., Yüklenici: Pilot Ortak Ege Yapı Ltd. Şti. %30, Özel Ortak Mymetropol Yapı İnş. Tic. Ltd. Şti. %24, Özel Ortak Sena Gayrimenkul Yat. Tic. A.Ş. %23, Özel Ortak Buktor Yapı San. ve Tic. Ltd. Şti %23'tür.

Sözleşme konusu işin ihalesinde sunmuş olduğu teklifinde belirtmiş olduğu gibi; Arsa Satışı Karşılığı Satış Toplam Geliri (ASKŞTG) olarak öngördüğü **302.680.000,00 TL + KDV (ÜçyüzikimilyonaltıyüzseksenbinTürkLirası)** üzerinden, **Arsa Satışı Karşılığı Şirket Payı Gelir Oranı (ASKŞPGO) olarak %35,01 (Yüzdeotuzbeşvirgülsıfırbir)** oranı karşılığı, **Arsa Satışı Karşılığı Asgari Şirket Payı Toplam Geliri (ASKŞPTG) olarak 105.968.270,00 TL +KDV (YüzbeşmilyonaltmışsekizbinikiyüzyetmişTürkLirası)**'ni, bu sözleşmede belirtilen hükümler uyarınca Şirket'e ödemeyi kabul ve taahhüt etmiştir.

Buna göre Yüklenici Payı Gelir Oranı (YPGO) %64,99 (Yüzdealtmışdörtvirgüldoksandokuz) olup, Yüklenici Payı Toplam Geliri (YPTG) de 196.711.730,00 TL + KDV (Yüzdoksanaltı milyonyediyüzonbinyediyüzotuzTürkLirası)'dır.

24.05.2017 tarih ve 11328 numaralı Adi Ortaklık Tadil Sözleşmesine göre; yazılı hükümler sonucunda Buktor Yapı San. Ve Tic. Ltd. Şti.'nin, Metropolist Yapı Ltd. Şti.'nin, Sena Gayrimenkul Yatırım ve Tic. A.Ş.'nin ortaklıkta hiçbir hissesi kalmamış ve bu kapsamda ortaklıktan çıkarılmıştır. Bu durumda adi ortaklığın ünvanı Ege Yapı A.Ş. - Yedikule Gayrimenkul Yatırım A.Ş. Adi Ortaklığı olarak tadil edilmiştir. Yeniden düzenleme sonrası yeni pay oranları:

%53 Ege Yapı A.Ş.

%47 Yedikule Gayrimenkul Yatırım A.Ş. olarak tadil edilmiştir.

6.5.4 - Gayrimenkul ve Buna Bağlı Hakların Hukuki Durumunun Analizi

Değerleme çalışması kapsamında yapılan incelemelerde, taşınmazın tamamı dikkate alındığında hukuki durumlarında risk oluşturabilecek herhangi bir kayda rastlanmamıştır.

Yasal Gereklere Yerine Getirilip Getirilmediği ve Mevzuat Uyarınca Alınması

6.5.5 - Gereken İzin ve Belgelerin Tam ve Eksiksiz Olarak Mevcut Olup Olmadığı Hakkında Görüş

Parsel üzerinde 12.02.2020 tarihinde 169 adet bağımsız bölüm için kat irtifakı kurulmuştur. A1, A2, A3, B, C bloklar için 20.10.2021 tarihinde tadilat ruhsatı alınmış olup toplam bağımsız bölüm sayısı 119 olmuştur. Kat irtifakının bozularak tadilat ruhsat ve projesine göre yeniden kat irtifakının kurulması gerekmektedir. Tadilat projesine göre kat irtifakının yeniden kurulması sonrası projenin tamamlanarak iskan alması ve kat mülkiyeti kurularak cins tahsislerinin yapılması ile yasal sürecinin tamamlanacağı öngörülmektedir.

6.5.6 - Kira Değeri Analizi

Kira değer analizi yapılmamıştır.

Değerleme Konusu Arsa veya Arazi İse, Alımından İtibaren Beş Yıl Geçmesine

6.5.7 - Rağmen Üzerinde Proje Geliştirilmesine Yönelik Herhangi Bir Tasarrufta Bulunup Bulunmadığına Dair Bilgi

Taşınmaz proje niteliğindedir.

Değerleme Konusu Üst Hakkı veya Devremülk İse, Hakkı ve Devre Mülk Hakkının Devredilebilmesine İlişkin Olarak Bu Hakların Doğrudan Sözleşmelere Özel

6.5.8 - Kanun Hükümlerinden Kaynaklananlar Hariç Herhangi Bir Sınırlama Olup Olmadığı Hakkında Bilgi

Değerleme konusu taşınmazlar bu kapsam dışındadır.

Değerlemesi Yapılan Gayrimenkulün, Gayrimenkul Projesinin veya Gayrimenkule Bağlı Hak ve Faydaların, Gayrimenkul Yatırım Ortaklıkları Portföyüne Alınmasında Sermaye Piyasası Mevzuatı Çerçevesinde, Bir Engel Olup Olmadığı Hakkında Görüş İle Gayrimenkullerin Tapudaki Niteliğinin, Fiili Kullanım Şeklinin Ve Portföye Dâhil Edilme Niteliğinin Birbiriyle Uyumlu Olup Olmadığı Hakkında Görüş

Rapora konu taşınmazın Takyidat Bilgileri ve İmar Bilgileri ve Gayrimenkulün Hukuki Analizi, Taşınmazın Mevcut ve Yasal Durumuna İlişkin Görüş başlıklarında açıklanan incelemelerde aşağıdaki sonuçlara ulaşılmıştır.

İmar bilgilerinde yapılan incelemede;

SPK'nın III-48.1 sayılı Gayrimenkul Yatırım Ortaklıklarına İlişkin Esaslar Tebliği'nin (Tebliğ) 22-1-a maddesinde arsalar alınabileceği, 22-1-ç maddesinde ise kendi mülkiyetlerindeki arsa ve arazilerin yanı sıra, hasılat paylaşımı veya kat karşılığı arsa satışı sözleşmeleri akdettiği başka kişilere ait arsalar üzerinde gayrimenkul projesi geliştirilebileceği ifade edilmektedir. Ayrıca 22-1-d maddesi uyarınca gerçekleştirilecek veya yatırım yapılacak projelerin ilgili mevzuat uyarınca gerekli tüm izinlerinin alınmış, projesinin hazır ve onaylanmış, inşaata başlanması için yasal gerekliliği olan tüm belgelerinin tam ve doğru olarak mevcut olması gerekmektedir. Değerleme konusu 2384 ada 7 parsel üzerindeki yapıların ruhsat ve projelerinin bulunması, yasal gereklerin yerine getirildiği mevzuat uyarınca alınması gereken izin ve belgelerin tam ve eksiksiz olarak mevcut olması nedeniyle Sermaye Piyasası Mevzuatı uyarınca devredilmesine engel husus olmadığı, "Proje" olarak gayrimenkul yatırım ortaklığı portföyünde bulunmasında sakınca bulunmadığı kanaatine varılmıştır.

Mülkiyet ve takyidat bilgilerinde yapılan incelemede;

Tebliğin 22-1-c maddesinde "Portföylerine ancak üzerinde ipotek bulunmayan veya gayrimenkulün değerini doğrudan ve önemli ölçüde etkileyecek nitelikte herhangi bir takyidat şerhi olmayan gayrimenkuller ile gayrimenkule dayalı haklar dahil edilebilir. Bu hususta 30 uncu madde hükümleri saklıdır.", 22-1-j maddesinde ise "Herhangi bir şekilde, devredilebilmesi konusunda bir sınırlamaya tabi olan varlıklara ve haklara yatırım yapamazlar. Yüksek Planlama Kurulundan izin alınması şartı bu hüküm kapsamında devir kısıtı olarak değerlendirilmez." hükümleri yer almaktadır.

Taşınmazlar üzerinde yer alan Söz konusu şerh ve beyanlar gayrimenkulün değerini doğrudan ve önemli ölçüde etkileyecek nitelikte değildir.

Sermaye Piyasası Mevzuatı uyarınca devredilmesine engel bir husus olmadığı, "Proje" olarak gayrimenkul yatırım ortaklığı portföyünde bulunmasında sakınca bulunmadığı kanaatine varılmıştır.

7 - SONUÇ

7.1 - Sorumlu Değerleme Uzmanının Sonuç Cümlesi

Değerleme uzmanının raporda belirttiği tüm analiz, çalışma ve hususlara katılıyorum.

7.2 - Nihai Değer Takdiri

Rapor konusu taşınmazın değerinin belirlenmesi aşamasında; yerinde yapılan incelemesi, konumu, çevrede yapılan piyasa araştırmaları, günümüz gayrimenkul piyasası koşulları dikkate alınmıştır. Bu bilgiler doğrultusunda değerlendirme konusu projenin;

31.12.2021 tarihli toplam değeri için aşağıdaki tablolarda yer alan değerler takdir edilmiştir.

PROJENİN MEVCUT DURUM DEĞERİ	
TL	TL
(KDV HARİÇ)	(KDV DAHİL)
388.451.000	458.372.180
PROJENİN MEVCUT DURUMUYLA EMLAK KONUT GYO A.Ş. PAYINA DÜŞEN DEĞERİ	
TL	TL
(KDV HARİÇ)	(KDV DAHİL)
219.470.000	258.974.600
PROJENİN TAMAMLANMASI DURUMUNDA NET BUGÜNKÜ DEĞERİ	
TL	TL
(KDV HARİÇ)	(KDV DAHİL)
719.377.768	848.865.766
PROJENİN TAMAMLANMASI DURUMUNDA EMLAK KONUT GYO A.Ş. PAYINA DÜŞEN HASILATIN NET BUGÜNKÜ DEĞERİ	
TL	TL
(KDV HARİÇ)	(KDV DAHİL)
251.854.156	297.187.905

Değerleme Uzmanı

Sorumlu Değerleme Uzmanı



Onur BÜYÜK

Lisans No: 404674

- * Bu rapor inceleme yapıldığı tarihteki mevcut bulguları yansıtmaktadır.
- * Yazı ile belirtilen değere KDV (Katma Değer Vergisi) dahil değildir.
- * KDV oranları güncel mevzuat kapsamında dikkate alınmıştır.
- * Vergi Kanunlarının Katma Değer Vergisine ilişkin muafiyet, istisna ve vergi oranına ilişkin özel hükümleri dikkate alınmamıştır.
- * Bu rapor, talep eden kurum dışında başka bir kurum ya da kişi tarafından kullanılamaz.
- Bu rapor, hiçbir koşulda talep eden kurum ve kişi dışında 3. şahıslara verilemez.
- * Değerleme kuruluşunun yazılı onayı olmaksızın herhangi bir şekilde raporun tamamen veya kısmen yayınlanması, raporun veya raporda yer alan değerlendirme rakamlarının ya da değerlendirme faaliyetinde bulunan personel niteliklerinin referans verilmesi yasaktır.



Eren KURT

Lisans No: 402003