

**ATAKULE GAYRİMENKUL
YATIRIM ORTAKLIĞI A.Ş.**

**İSTANBUL İLİ BEYKOZ İLÇESİ ÇAYAĞZI
(RİVA) KÖYÜNDE
YER ALAN 2 ADET ARSA**

GAYRİMENKUL DEĞERLEME RAPORU

RAPOR BİLGİLERİ

SÖZLEŞME TARİHİ	01.12.2016
DEĞERLEME BAŞLANGIÇ TARİHİ	05.12.2016
DEĞERLEME BİTİŞ TARİHİ	28.12.2016
RAPOR TARİHİ	29.12.2016
RAPOR NO	ATA-1611009
KULLANIM AMACI	PAZAR DEĞERİ TESPİTİ
DEĞERLEME KONUSU	2 ADET ARSA
DEĞERLEME ADRESİ	BEYKOZ İLÇESİ ÇAYAĞZI KÖYÜ BEYLİK MANDIRA ÇİFTLİĞİ MEVKİİ 13 PAFTA 1978,1979 PARSELLER
RAPORU HAZIRLAYAN UZMANLAR	A. Özgün HERGÜL - Değerleme Uzmanı (Lisans No:402487) Eren KURT - Sorumlu Değerleme Uzmanı (Lisans No:402003)

İÇİNDEKİLER

İçindekiler

Ekler

1 - Değerleme Hizmeti Bilgileri

- 1.1 - Değerleme Hizmetinin Amacı
- 1.2 - Değerleme Hizmetinde Hizmeti Alan ve Veren Kurumların Bilgisi
- 1.3 - Değerleme Hizmeti İle İlgili Talepler
- 1.4 - Değerleme Konusu Gayrimenkul İçin Yapılan Değerlemeye İlişkin Bilgiler
- 1.5 - Değerleme Konusu Gayrimenkul İçin Şirketimiz Tarafından Daha Önceki Tarihlerde Yapılan Son Üç Değerlemeye İlişkin Bilgiler

2 - Değerleme Konusu Taşınmazın Mülkiyet ve Yapılaşma Bilgileri

- 2.1 - Tapu Kayıtları
- 2.2 - Takyidat Bilgileri
- 2.3 - Kullanımına İlişkin Yasal İzinler - İmar ve Proje Bilgileri, Kısıtlamalar

3 - Değerleme Konusu Taşınmaz İle İlgili Bilgiler

- 3.1 - Tanımı
- 3.2 - Konumu ve Yakın Çevre Özellikleri
- 3.3 - Ulaşım Özellikleri
- 3.4 - Taşınmazın Fiziki Özellikleri

4 - Değerleme İle İlgili Analizler

- 4.1 - Taşınmazın Bulunduğu Bölgenin Özellikleri
- 4.2 - Değerleme Hizmetini Sınırlayıcı-Kısıtlayıcı Faktörler
- 4.3 - Bilgilerin Kaynağı
- 4.4 - Değeri Etkileyen Faktörler

5 - Değerleme Yöntemleri

- 5.1 - Emsal Karşılaştırma Yaklaşımı
- 5.2 - Yeniden İnşa Etme (İkame) Maliyeti Yaklaşımı
- 5.3 - Nakit Akışı (Gelir) Yaklaşımı

6 - Taşınmazın Değerleme İşleminde Kullanılan Yöntemler

- 6.1 - Emsal Karşılaştırma Yaklaşımı
- 6.2 - Yeniden İnşa Etme (İkame) Maliyeti Yaklaşımı
- 6.3 - Nakit Akışı (Gelir) Yaklaşımı
- 6.4 - En Etkin ve Verimli Kullanımı Analizi
- 6.5 - Verilerin Değerlendirilmesi

7 - Sonuç

EKLER

- Ek 1 - Taşınmazı gösteren fotoğraflar
- Ek 2 - Nakit Akışı (INA) Tablosu
- Ek 3 - Tapu Belgesi
- Ek 4 - Tapu Kaydı - (Takbis belgesi-kopya)
- Ek 5 - İmar durum yazısı(kopya)
- Ek 6 - Değerleme Uzmanlarının Lisans Belgeleri (kopya)

UYGUNLUK BEYANI

Bu deęerleme raporu; ařaęıdaki ilkeler erevesinde, Uluslararası Deęerleme Standartları (UDES) doęrultusunda hazırlanmıřtır.

- * Bu raporda sunulan bulgular Deęerleme Uzmanının sahip olduęu ve edinebildięi tm bilgiler erevesinde doęrudur.
- * Analizler ve sonular sadece belirtilen varsayımlar ve kořullarla sınırlıdır.
- * Deęerleme Uzmanının deęerleme konusunu oluřturan mlkle, deęerleme hizmeti dıřında herhangi bir ilgisi bulunmamaktadır.
Deęerleme Uzmanının creti; raporun herhangi bir blmne baęlı olmayıp,- * deęerleme hizmeti sırasında harcanan emek ve zaman dikkate alınarak belirlenmektedir.
- * Deęerleme ahlaki kural ve performans standartlarına gre gerekleřtirilmiřtir.
- * Deęerleme Uzmanı, mesleki eęitim řartlarına haizdir.
- * Deęerleme Uzmanının deęerlemesi yapılan mlkn yeri ve tr konusunda daha nceden deneyimi mevcuttur.
- * Deęerleme Uzmanı, mlk kiřisel olarak incelemiřtir.
- * Raporda belirtilenlerin haricinde hi kimse bu raporun hazırlanmasında mesleki bir yardımda bulunmamıřtır.

1 - DEĞERLEME HİZMETİ BİLGİLERİ

1.1 - Değerleme Hizmetinin Amacı

Bu değerlendirme raporu; aşağıda bilgileri bulunan 2 adet arsanın değerlendirme tarihindeki pazar değerinin belirlenmesi amacı ile hazırlanmıştır.

Ayrıca gerekli olduğu durumlarda, taşınmaz/taşınmazların Sermaye Piyasası Kurulu (SPK) mevzuatına göre gayrimenkul yatırım ortaklıkları portföyüne alınmasının uygunluğunun belirlenmesi de amaçlanmaktadır.

Pazar Değeri, Uluslararası Değerleme Standartları çerçevesinde şu şekilde tanımlanmaktadır:

Bir mülkün uygun bir pazarlamanın ardından birbirinden bağımsız istekli bir alıcıyla istekli bir satıcı arasında herhangi bir zorlama olmaksızın ve tarafların herhangi bir ilişkiden etkilenmeyeceği şartlar altında, bilgili, basiretli ve iyi niyetli bir şekilde hareket ettikleri bir anlaşma çerçevesinde değerlendirme tarihinde el değiştirmesi gereken tahmini tutardır.

1.2 - Değerleme Hizmetinde Hizmeti Alan ve Veren Kurumların Bilgisi

1.2.1 - Hizmeti Alan Kurum Bilgisi

Atakule Gayrimenkul Yatırım Ortaklığı A.Ş.

Yüzüncüyıl Mahallesi Kuleli Caddesi No:5/3-4 Çankaya/ANKARA

1.2.2 - Hizmeti Veren Kurum Bilgisi

Reel Gayrimenkul Değerleme A.Ş.

Mecidiyeköy Mah., Büyükdere Caddesi, Raşit Rıza Sokak, Ahmet Esin İş Merkezi, No: 4, Kat: 2, Şişli / İSTANBUL

İstanbul Ticaret Odası - Sicil No 527073-474655

Reel Gayrimenkul Değerleme A.Ş. 30.06.2004 tarih, 6082 sayılı Ticaret Sicil Gazetesi'nde yayınlanan ana sözleşmesinde belirtildiği üzere 25.06.2004 tarihinde, ekspertiz ve değerlendirme işlemi yapmak üzere kurulmuştur.

Başbakanlık Sermaye Piyasası Kurulu'nun (SPK) 11.08.2006 tarih ve 35/1008 sayılı yazısı ile Sermaye Piyasası Kurulu mevzuatı çerçevesinde değerlendirme hizmeti verecek şirketler listesine alınmıştır.

1.3 - Değerleme Hizmeti İle İlgili Talepler

Hizmeti alan kurumun, aşağıda bilgileri bulunan 2 adet taşınmazın değerlendirme tarihindeki Pazar Değeri'nin belirlenmesi talebi bulunmaktadır.

1.4 - Değerleme Konusu Gayrimenkul İçin Yapılan Değerlemeye İlişkin Bilgiler

Söz konusu taşınmaz için 29.12.2016 tarih ve ATA-1611009 numaralı rapor şirketimiz tarafından hazırlanmıştır.

Ahmet Özgün HERGÜL ve Eren KURT değerlendirme işleminde görev almıştır.

1.5 - Değerleme Konusu Gayrimenkul İçin Şirketimiz Tarafından Daha Önceki Tarihlerde Yapılan Son Üç Değerlemeye İlişkin Bilgiler

Söz konusu taşınmaz için 30.12.2014 tarih ve ATA-1410009 numaralı rapor ve 30.12.2015 tarih ve ATA-1510009 numaralı rapor şirketimiz tarafından hazırlanmıştır.

	RAPOR-1	RAPOR-2	RAPOR-3
Rapor Numarası	ATA-1410009	ATA-1510009	
Rapor Tarihi	30.12.2014	30.12.2015	
Rapor Konusu	2 Adet ARSA	2 adet ARSA	
Raporu Hazırlayanlar	Serdar ETİK Eren KURT	A. Özgün HERGÜL Eren KURT	
Takdir Edilen Toplam Nihai Değeri (TL) (KDV Hariç)	7.081.000	8.430.000	

2 - DEĞERLEME KONUSU TAŞINMAZIN MÜLKİYET VE YAPILAŞMA BİLGİLERİ**2.1 - Tapu Kayıtları**

1978 PARSEL	
İli	: İSTANBUL
İlçesi	: BEYKOZ
Bucağı	:
Mahallesi	: ÇAYAĞZI (RİVA)
Köyü	:
Sokağı	:
Mevkii	: BEYLİK MANDIRA ÇİFTLİĞİ
Pafta No	: 13
Ada No	:
Parsel No	: 1978
Alanı	: 7.196
Vasfı	: ARSA
Sınırı	: PLANINDADIR
Tapu Cinsi	: ANA GAYRİMENKUL
Sahibi	: ATAKULE GAYRİMENKUL YATIRIM ORTAKLIĞI A.Ş.
Yevmiye No	: 6544
Cilt No	: 20
Sayfa No	: 1977
Tapu Tarihi	: 09.11.2012

1979 Parsel	
İli	: İSTANBUL
İlçesi	: BEYKOZ
Bucağı	:
Mahallesi	: ÇAYAĞZI (RİVA)
Köyü	:
Sokağı	:
Mevkii	: BEYLİK MANDIRA ÇİFTLİĞİ
Pafta No	: 13
Ada No	:
Parsel No	: 1979
Alanı	: 4.044
Vasfı	: ARSA
Sınırı	: PLANINDADIR
Tapu Cinsi	: ANA GAYRİMENKUL
Sahibi	: ATAKULE GAYRİMENKUL YATIRIM ORTAKLIĞI A.Ş.
Yevmiye No	: 6544
Cilt No	: 20
Sayfa No	: 1978
Tapu Tarihi	: 09.11.2012

2.2 - Takyidat Bilgileri

Taşınmazın takyidat ve mülkiyet bilgileri 16.12.2016 tarihinde, Çevre ve Şehircilik Bakanlığı Tapu Kadastro Genel Müdürlüğü Taşınmaz Değerleme Başvuru Sistemi üzerinden alınmış olup ilgili belgeler ekte sunulmaktadır.

1978 PARSEL BEYANLAR HANESİNDE;

**1804 parsel ve diğer 299 adet parsel müşterek metalidir. (26.02.1976-338)

**Korunması gerekli kültür varlığıdır. (29.08.2005-4954) *(Yerinde yapılan incelemelerde parsel üzerinde yapı bulunmadığı görülmüştür. Parselin niteliği de arsadır. Bu nedenle Gayrimenkul Yatırım Ortaklıklarına İlişkin Esaslar Tebliği'nin 22.maddesinin birinci fıkrasının (c) ve (j) bendlerinde belirtilen hükümler çerçevesinde ilgili beyanın taşınmazın devrine ve değerine olumsuz etkisi bulunmamaktadır)*

1979 PARSEL İÇİN BEYANLAR HANESİNDE;

**1804 parsel ve diğer 299 adet parsel müşterek metalidir. (26.02.1976-338)

**Korunması gerekli kültür varlığıdır. (29.08.2005-4954) *(Yerinde yapılan incelemelerde parsel üzerinde yapı bulunmadığı görülmüştür. Parselin niteliği de arsadır. Bu nedenle Gayrimenkul Yatırım Ortaklıklarına İlişkin Esaslar Tebliği'nin 22.maddesinin birinci fıkrasının (c) ve (j) bendlerinde belirtilen hükümler çerçevesinde ilgili beyanın taşınmazın devrine ve değerine olumsuz etkisi bulunmamaktadır)*

* Müşterek medhal tanımı; Sosyal tesis, ticari mahal, yüzme havuzu, tenis kortu, ısı merkezi gibi taşınmaz mal veya bağımsız bölümler başka parsel veya bağımsız bölümlerin ortaklaşa kullanılan yeri olarak ayrılabilir. Eski tapu sicil nizamnamesi bu durumu müşterek medhal adını vermiştir.

Yeni tapu sicil tüzüğünde ise 26. maddesinde bu durum ortaklaşa kullanılan yer tabiri kullanılarak belirtilmiştir. Ortaklaşa kullanılacak yerin tapu kütüğünün mülkiyet sütununa şahıs isimleri değil yararlanacak taşınmazların ada ve parsel numaraları yazılmaktadır.

"Madde 26 - Sosyal tesis, ticari mahal, yüzme havuzu, tenis kortu gibi taşınmaz mal veya bağımsız bölümler ortaklaşa kullanıma ayrılmış ise, malik sütununa faydalanan taşınmaz malların ada ve parsel veya bağımsız bölüm numaraları yazılır. Ortaklaşa kullanılan yerler, faydalanan taşınmaz mallarda aynı ada ve parsel içerisinde olabileceği gibi, ortak sınırı olmaksızın ayrı ada ve parsellerde de bulunabilir.

Faydalanan taşınmaz malların kütük sayfasının beyanlar bölümüne, ortaklaşa kullanılan taşınmaz malın, hangi ada ve parsel veya bağımsız bölümle ortak olduğu belirtilir.

Ortaklaşa kullanılan yerler, kanuni istisnalar dışında, faydalanan bütün taşınmaz mal maliklerinin birlikte istemleri olmadan müşterek mülkiyete dönüştürülemez.”

Ortak Yerler: Kat irtifakı veya kat mülkiyeti kurulmuş binalarda bağımsız bölümler dışında kalıp, korunma ve ortaklaşa kullanma veya faydalanmaya yarayan yerlere ortak yerler denir. Örnek; temeller, ana duvarlar, avlular, merdivenler, koridorlar, kalorifer, su, havagazı ve elektrik tesisleri gibi. Kat mülkiyeti kanunundaki ortak yerler ile Tapu Sicil Tüzüğü'nün 26. Maddesinde düzenlenen ortaklaşa kullanılan yer (müşterek methal) adlı kavramlardır.

Konu taşınmazların tapu kütüğünde bulunan “müşterek medhal şerhi” 26.03.1974 tarih ve 388 yevmiye numarası, 26.02.1976 tarih ve 338 yevmiye numarası ile konulmuştur. Konu taşınmazların müşterek methal olarak tanımlanmış olduğu parseller;

2039, 1804, 1822, 1967, 1977, 1897 no'lu parsel: Yeşil Alan

1671 no'lu parsel: Orta Öğretim Alanı Lejandında kalmaktadır. Söz konusu parseller ortak kullanım alanlarında kalmakta olup müştereklik ilişkisi herhangi bir pay ile hisselendirilmemiştir. Bu sebeple hisselendirilme oluşturulmadığından değerlemeye konu edilmemiştir.

Gayrimenkul Yatırım Ortaklıklarına İlişkin Esaslar Tebliği'nin 22.maddesinin birinci fıkrasının (c) ve (j) bendlerinde belirtilen hükümler çerçevesinde ilgili beyanın taşınmazın devrine ve değerine olumsuz etkisi bulunmamaktadır.

2.2.1 - Taşınmazların Son Üç Yıllık Dönemde Gerçekleşen Alım Satım İşlemleri

Yapılan incelemelerde son üç yıllık dönemde; tapu bilgilerinde değişiklik olmamıştır.

2.3 - Kullanımına İlişkin Yasal İzinler İmar ve Proje Bilgileri, Kısıtlamalar

2.3.1 - İmar Durumuna İlişkin Veriler

Beykoz İmar Müdürlüğü'nde yapılan incelemelerde ve ilgili kurumdan alınan 22.11.2016 Tarihli ekte sunulan imar durum yazısına göre aşağıdaki bilgilere ulaşılmıştır. Değerleme konusu taşınmazlar; 10.05.2001 tasdik tarihli 1/1000 ölçekli 'Riva Çayağzı Beylik Mandıra Mevkii Koruma Amaçlı Uygulama İmar Planı' kapsamında 1978 parsel 'Konut Alanı'; 1979 parsel "Konut Alanı ve Yol" olarak planlanmıştır. Konut alanlarında E:0.25, H=2 kattır. Taşınmaza ait plan notları ekte sunulmuştur.

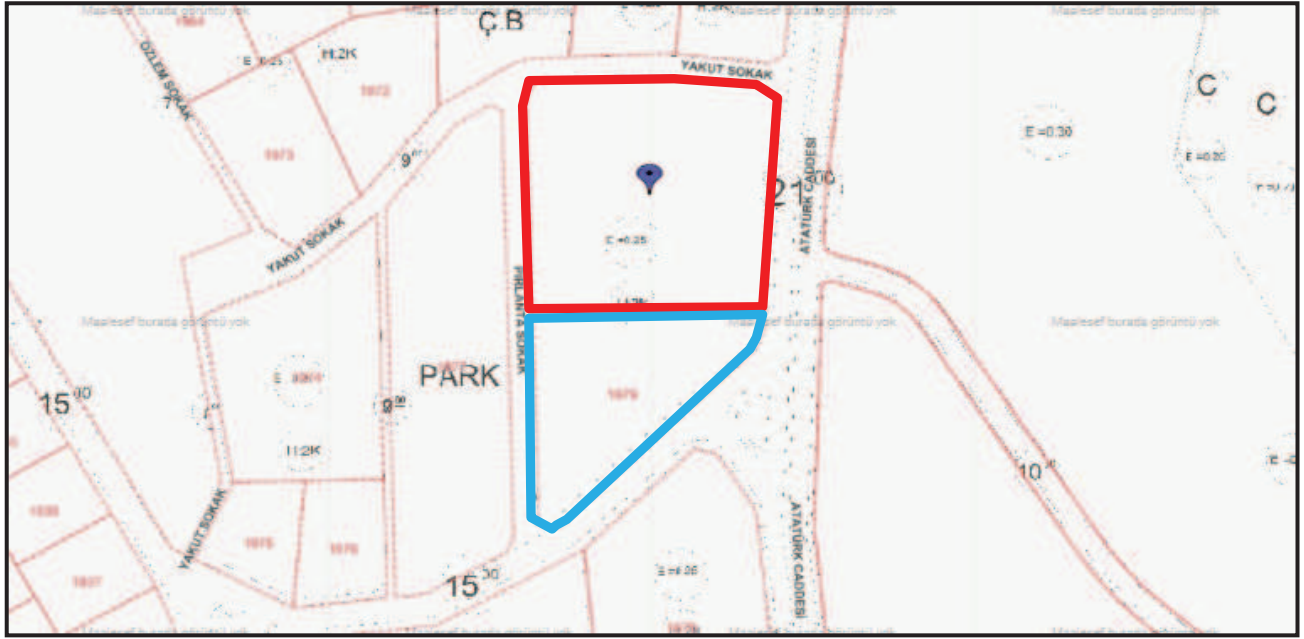

2.3.2 - Yapılaşma Bilgi ve Belgelerinin İrdelenmesi

Parsel için halihazırda onaylanmış ruhsat ve proje bulunmamaktadır.

2.3.3 - Taşınmazın Yasal ve Mevcut Durumuna İlişkin Görüş

Parseller boş durumdadır. Parseller üzerinde herhangi bir yapılaşmaya rastlanmamıştır.

2.3.4 Taşınmazın Son Üç Yıllık Dönemde İmar Planında Meydana Gelen Değişiklikler

Son üç yıllık değişiklikler incelendiğinde; değerlendirme konusu taşınmaz 10.05.2001 tasdik tarihli 1/1000 ölçekli 'Riva Çayağzı Beylik Mandıra Mevkii Koruma Amaçlı Uygulama İmar Planı' kapsamında kalmaktadır. Son üç yılda imar durumunda herhangi bir değişiklik gözlemlenmemiştir.

3 - DEĞERLEME KONUSU TAŞINMAZ İLE İLGİLİ BİLGİLER

3.1 - Tanımı

Değerleme konusu taşınmazlar; İstanbul İli, Beykoz İlçesi, Çayağzı Riva köyü, Beylik Mandıra Çiftliği mevkinde yer alan 13 pafta 1978 ve 1979 parsel numaralı arsa nitelikli taşınmazlardır.

3.2 - Konumu Ve Yakın Çevre Özellikleri

Taşınmaz Riva yerleşim merkezine yaklaşık 1.5 km mesafede yer almaktadır. Yakın çevresi düşük yoğunluklu yapılaşma özellikleri gözlemlenmiştir. Ağırlıklı olarak boş araziler, müstakil tipte konutlardan oluşmakta olup parsellerin hemen üst kısmında Riva Konakları, Ant Riva Projesi, Rivara Ranch gibi nitelikli villa yerleşim birimleri bulunmaktadır.

Bölgenin gelişimini etkileyebilecek önemli unsurlardan biri 3. çevreyolu projesidir. Proje devam etmekte olup her geçen gün somutlaşmaktadır. Karayolu projesi tamamlandıktan sonra Kuzey Marmara Otoyolu'ndan Riva'ya bağlantı yolu ile ulaşılacaktır. Bu kapsamda açılan bağlantı yolları ve ana yolun şekillenmesi ile bölgedeki değerler de artış gözlenmiştir.

Bölgede site yerleşim birimleri üst gelir grubuna diğer yerleşim birimleri ise orta üst gelir grubuna hitap etmektedir. Bölge özellikle İstanbul'da ikamet eden orta üst ve üst gelir grubu tarafından talep görmektedir. Taşınmazın İstanbul'a yakınlığı ve 3. çevreyolu projesi Riva'ya olan ilgiyi son dönemde artırmıştır.

3.3 - Ulaşım Özellikleri

Riva merkezine toplu taşıma araçları ve özel araçlarla ulaşılabilir. Toplu taşıma alternatifleri İ.E.T.T hatları ve Riva-Beykoz, ve Riva-Üsküdar arasında çalışan dolmuş hatlarıdır.

Değerleme konusu taşınmazın bulunduğu noktaya 2. çevreyolu vasıtası ile Kavacık sapağına ulaşıldıktan sonra Beykoz-Polonezköy ve Riva tabelasından kuzey yönüne doğru girilerek Riva tabelaları takip edilerek Riva merkezine ulaşılabilir. Rivaya ulaşıldıktan sonra çarşı içerisine varmadan Riva Konakları ve Ant Riva tabelalarından tekrar güney yönüne doğru yönelerek yaklaşık 2.5 km sonra taşınmazın bulunduğu noktaya ulaşılabilir. Toplu taşıma araçları Riva köyüne kadar gelmektedir. Bu noktadan sonra parsellerin bulunduğu noktaya özel araçlarla ulaşılabilir. Asfalt yollar vasıtası ile parsellerin bulunduğu noktaya ulaşılabilir.

Krokiler

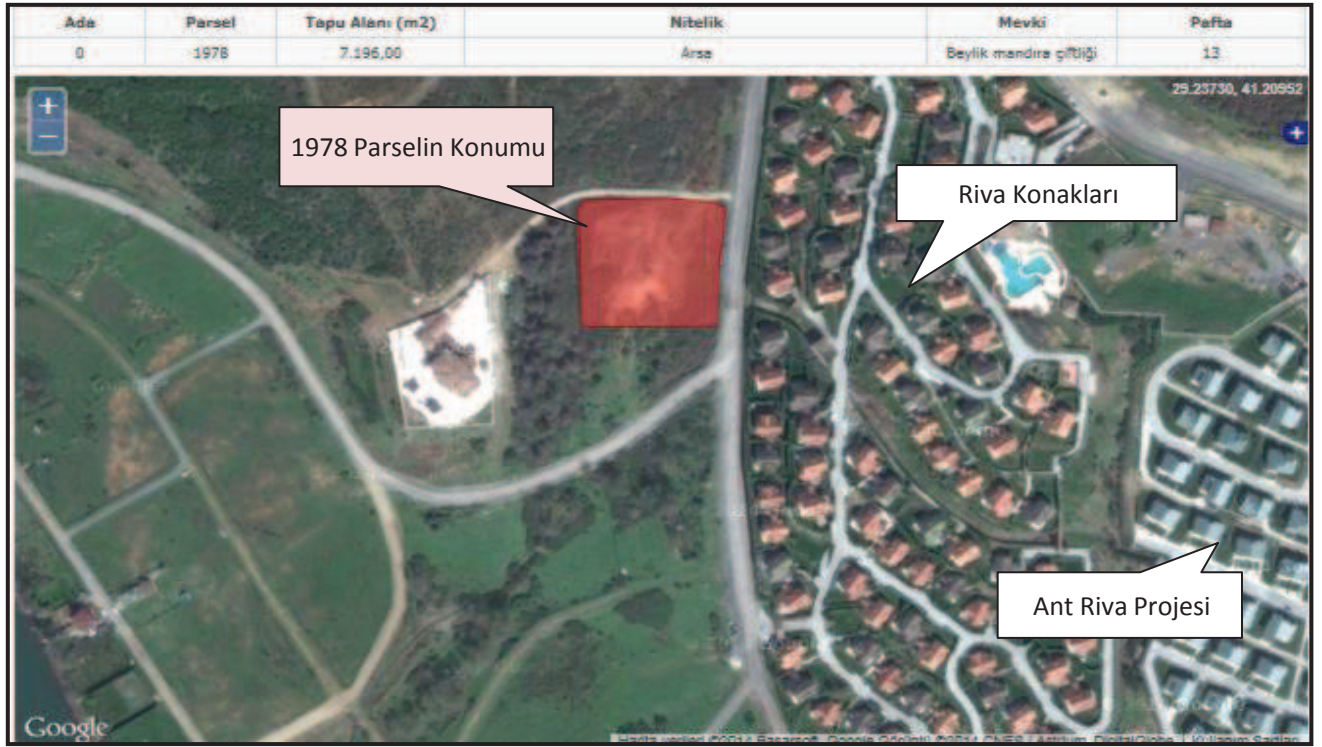

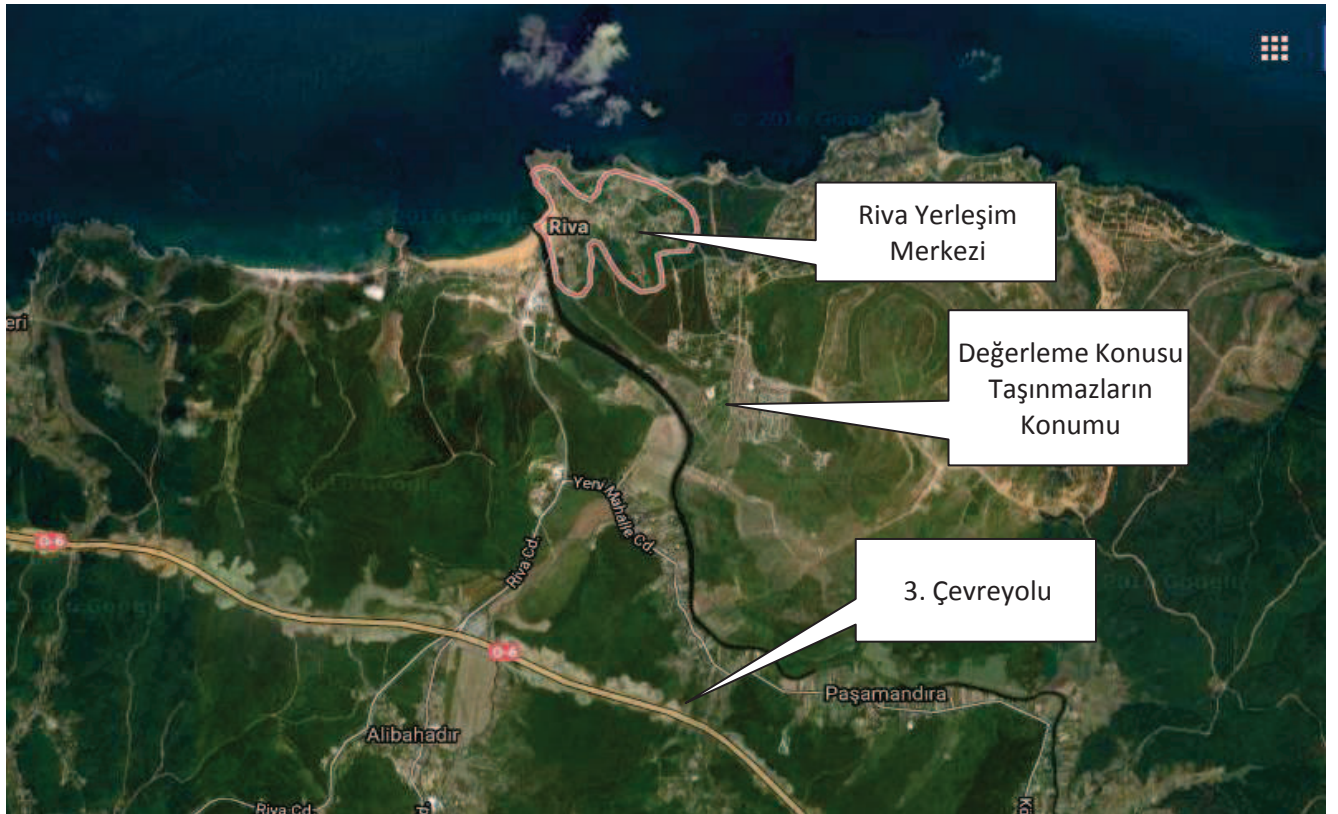
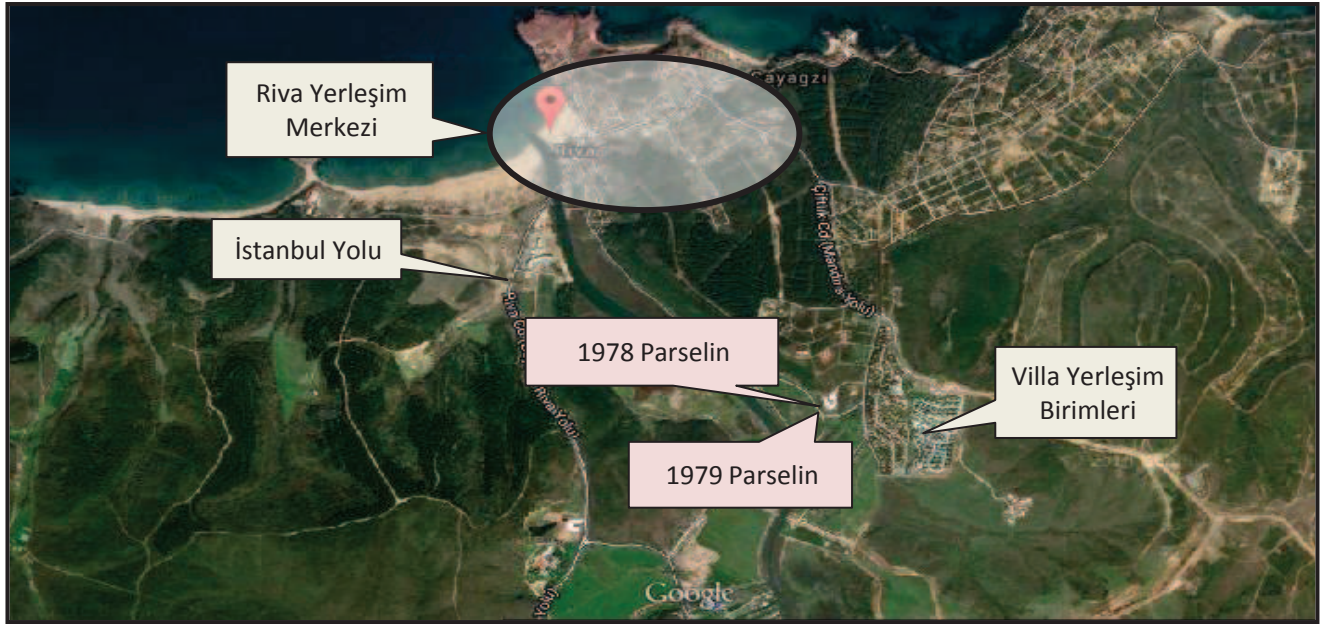

3.4 - Taşınmazın Fiziki Özellikleri

3.4.1 - Genel Özellikleri

Değerleme konusu taşınmazlar eğimli bir arazi yapısı üzerinde bulunmaktadır. 1978 parsel yaklaşık olarak dikdörtgen formunda bir geometrik yapıya sahip olup 1979 parsel ise yaklaşık üçgen formunda bir geometrik yapıya sahiptir. Her iki parselde birbirine bitişik durumda olup imar yoluna cepheleri bulunmaktadır. Parseller üzerinde yapı bulunmamakta olup kısmen çalılık kısmen ise taşlık bir yapıya sahip oldukları gözlemlenmiştir.

4 - DEĞERLEME İLE İLGİLİ ANALİZLER

4.1 - Taşınmazın Bulunduğu Bölgenin Özellikleri

4.1.1 - İstanbul İli

İstanbul 41° K, 29° D koordinatlarında yer alır. Batıda Çatalca Yarımadası, doğuda Kocaeli Yarımadası'ndan oluşur. Kuzeyde Karadeniz, güneyde Marmara Denizi ve ortada İstanbul Boğazı'ndan oluşan kent, kuzeybatıda Tekirdağ'a bağlı Saray, batıda Tekirdağ'a bağlı Çerkezköy, Tekirdağ, Çorlu, güneybatıda Tekirdağ'a bağlı Marmara Ereğlisi, kuzeydoğuda Kocaeli'ne bağlı Kandıra, doğuda Kocaeli'ne bağlı Körfez, güneydoğuda Kocaeli'ne bağlı Gebze ilçeleri ile komşudur. İstanbul'u oluşturan yarımadalardan Çatalca Avrupa, Kocaeli ise Asya anakaralarındadır. Kentin ortasındaki İstanbul Boğazı ise bu iki kıtayı birleştirir. Boğazdaki Fatih Sultan Mehmet ve Boğaziçi Köprüleri kentin iki yakasını birbirine bağlar. İstanbul Boğazı boyunca ve Haliç'i çevreleyecek şekilde Türkiye'nin kuzeybatısında kurulmuştur.

İstanbul, Türkiye'nin en büyük kenti olup, 13 milyon kişiyi aşan nüfusu ile dünyanın da sayılı kentlerinden biri haline gelmiştir. Batı ile Doğu arasında köprü olma özelliği ile yerli ve yabancı sermaye için, bölgelerarası ilişki kurma ve bölgelere açılma yönünden önemli bir merkezdir. İstanbul Boğazı, Karadeniz'i, Marmara Denizi'yle birleştirirken; Asya Kıtası'yla Avrupa Kıtası'nı birbirinden ayırmakta ve İstanbul kentini de ikiye bölmektedir.



Harita 1 - İstanbul'un Konumu

Ülkedeki endüstriyel kuruluşlarının %38'i, ticari işletmelerin %55'i İstanbul'da bulunmakta olup, vergi gelirlerinin %40'ı bu şehirden sağlanmaktadır. Ülke çapında kişi başına GSMH (gayri safi milli hasıla) yaklaşık \$ 2,000 iken İstanbul'da \$ 6,000 düzeyindedir.

Türkiye İstatistik Kurumu'nun (TÜİK) hazırlamış olduğu 2010 yılı Adrese Dayalı Nüfus Kayıt Sistemi (ADNKS) Nüfus Sayımı Sonuçlarına göre İstanbul'un Toplam Nüfusu 13.255.685 kişidir. Toplam nüfus içerisinde 13.120.596 (% 98,98) kent nüfusu, 135.089 da (% 1,02) kırsal nüfustur.

İstanbul'un 14'ü Anadolu Yakasında, 25'i Avrupa Yakasında olmak üzere toplam 39 ilçesi vardır. İstanbul'un 39 ilçesi nüfus sayısı bakımından 2010 yılı verilerine göre incelendiğinde en yüksek nüfusa sahip ilçesi Bağcılar, en az nüfusa sahip ilçesi de Adalar olmuştur.

4.1.2 - Beykoz İlçesi

Beykoz, İstanbul'un bir ilçesidir. Çatalca-Kocaeli bölümünün Kocaeli Yarımadası batısında yer almakta olup; batıdan İstanbul Boğazı, doğudan Şile ilçesi, kuzeyden Karadeniz ve güneyden de Çekmeköy, Üsküdar ve Ümraniye ilçeleri ile çevrelenmiştir.

Cumhuriyetin ilk yıllarından itibaren yapılan sanayi ağırlıklı çalışmaların etkisiyle fabrikaların çoğalması sonucu genelde işçi kesimin tercih ettiği yerleşim yeri olan Beykoz, son yıllarda üst gelir seviyesi kesimden de talep görmektedir.

Deniz seviyesinden başlayarak 270 metreye kadar yükselen Beykoz'un engebeli arazisini Riva, Küçüksu ve Göksu dereleri parçalamıştır. İlçe ve yakın çevresinde Akdeniz iklimi ile Karadeniz ikliminin karışımı olan "Geçiş Tipi İklim" etkilidir. Yazlar, Akdeniz kadar sıcak olmamakla birlikte Karadeniz kadar yağışlı değildir. Beykoz ve çevresi başta kestane, meşe, gürgen, ıhlamur, kayın, kızılçam ve fındıkağaçlarından oluşan doğal orman örtüsüyle kaplıdır.

İlçenin nüfusu 2012 yılı adrese dayalı nüfus sistemine göre 246.352 dir. İlçe 25 mahalle ve 20 adet köyden meydana gelmektedir. Beykoz İlçesi merkez bucağına bağlı 11 adet köy, Mahmutşevketpaşa bucağına bağlı ise 9 adet köy bulunmaktadır. İlçe merkezine bağlı mahalleler Anadoluhisarı, Anadolu kavağı, Beykoz (merkez), Çamlıbahçe, Çiğdem Çubuklu, Göksu, Göztepe, Gümüşsuyu, İncirköy, Kanlıca, Kavacık, Ortaçeşme, Paşabahçe, Rüzgarlıbahçe, Soğuksu, Tokatköy, Yalıköy ve Yenimahalledir.

4.1.3 - Gayrimenkul Piyasasının Mevcut Ekonomik Göstergeler Doğrultusunda Analizi

Ülkemizdeki gayrimenkul sektörü, kriz dönemlerinde talebin hızlı düşüş yaşadığı, büyüme dönemlerinde ise uzun vadede ve yavaş arttığı sektör niteliğindedir. Bu nedenle ekonomideki kısa vadeli olumlu gelişmeler sektörün büyümesinde hızlı bir hareketlenme yaratamamaktadır.

Ancak, 2003 yılının ikinci yarısından itibaren; ekonomik göstergelerde gözlenen olumlu gelişme, düşen enflasyon oranı, istikrarı sağlanan ekonomi ve düşük gayrimenkul fiyatları ile deprem düşüncesinin olumsuzluğuna rağmen (özellikle İstanbul'da) gayrimenkul sektöründe ciddi oranda hareketlenme görülmüştür. 2005 yılında gündeme gelen mortgage uygulaması, düşük konut kredileri, dövizin beklenen getiriye sağlamaması gayrimenkul sektörünün, özellikle de konut sektörünün beklenmeyen bir yükselişine neden olmuş ve bu sektör yatırım araçlarında ilk sıraya oturmuştur.

2006 yılı ilk aylarında doruk noktasına ulaşan sektör, Mayıs ayı ortalarında başlayan faiz oranlarındaki artış, dövizlerin yükselişi nedeni ile bu özelliğini yitirmiş, genel bir bekleme süreci oluşmasından dolayı düşüş yönünde eğilim göstermeye başlamıştır. Yıl sonuna doğru alım-satım işlemlerinin ciddi oranda azaldığı piyasada, talebin fazla olduğu dönemlerde çok yükselen taşınmaz değerleri reel değerlere doğru düşmüştür.

2007 yılında ise korunaklı sitelerde ve yeni yapılan yapılarda taşınmaz değerlerinde yükseliş gözlemlenmektedir. Ancak genel olarak, 2006 yılının ilk aylarında gözlenen artış hızına göre, 2007 yılındaki artış hızı daha yavaştır.

Yeni yapılaşma trendlerinde genellikle toplu yapılara (site, alış verişi merkezi, kompleksler, vb) eğilim görülmektedir.

2008 yılında, küresel bağlamda süren ekonomik krizin etkilerinin gayrimenkul sektöründe de hissedildiği, gayrimenkul alım-satımlarında yavaşlama görüldüğü gözlemlenmiştir.

2009 yılında başlayan daralma ile ekonomi kötü bir dönemden geçmiş olsa da bu dönem içerisinde özellikle gayrimenkul projelerinin iskontolu imkanlar sunması nedeniyle yabancı yatırımcıların Türkiye'ye olan ilgisi devam etmiştir. 2010 yılında, durağan olan gayrimenkul piyasası dünya genelinde ekonomideki iyiyeye gidüş ile birlikte az da olsa yükselen bir ivme kazanmıştır.

2011 yılının ilk yarısında genel olarak dengeli bir piyasanın oluştuğu gözlemlenmiş olup, ikinci yarısında ise global olarak dünyayı etkileyen ekonomik gelişmelerin Türkiye'deki taşınmaz değerlerine ve arz/talep oranına da olumsuz olarak etki ettiği görülmektedir.

2012 yılında global olarak dünyayı etkileyen ekonomik koşulların etkilerini sürdüreceği, bu etkilere bağlı olarak da Türkiye'deki taşınmazlara olan talebin durağan seyrettiği, ancak son çeyrekte hareketlilik yaşandığı görülmüştür.

2013 yılı sonuna doğru açıklanan İnşaat büyüme rakamları pozitif iç talepteki canlanmayla birlikte yılın ilk çeyreğini yüzde 2.9 büyümeyle kapatan Türkiye ekonomisi, 2'nci çeyrekte ise 4.4 büyüme kaydetmiştir. İnşaat sektöründeki büyüme ise yılın ilk çeyreğinde yüzde 5.9 olarak gerçekleşirken, 2'nci çeyrekte bu rakam 7,6 olarak gerçekleşmiştir. Sektördeki 3'ncü çeyrek büyüme rakamı ise 8.7 olarak açıklanmıştır.

2014 yılında yerel ve cumhurbaşkanlığı seçimlerine kadar durağan bir hal seyreden konut sektörü seçim sonrasında hareketlenmiş olmasına karşın, 2014 yılının son çeyreğinde Ortadoğu' da yaşanan terör eylemlerinin artması ve Türkiye' nin güney sınırında yaşanan olumsuzluklar nedeniyle konut alım satımlarının olumsuz etkilendiği görülmüştür.

2015 yılının geneline bakıldığında ise beklentilerde terör eylemlerinin küresel bir savaşa dönmesinin engellemesi, genel seçim sonucuna bağlı olarak gerçekleşecek siyasi gelişmelerin olumlu yönde olması ile bu yılın ilk altı ayında görülen ekonomideki durgunluğun, dördüncü çeyrek itibarıyla hareketlenme yönünde olduğu görülmüştür. Hareketliliğin belirgin olarak konut sektöründe olduğu gözlemlenmiştir. Bu durumun da özellikle proje bazlı satışlarda uygulanan kampanyalar, yine 2015 yılı ve öncesinde başlayan Kentsel Dönüşüm projelerinden kaynaklandığı düşünülmektedir.

2016 yılının ilk üç çeyreğinde bölgemizde yaşanan siyasi ve ekonomik gelişmeler, son çeyrekte ise hükümetin almış olduğu ekonomik tedbirler, Kentsel dönüşüm yasasındaki yönetmelik değişikliği ile bu yılda ve gelecek yılın ilk çeyreğinde de kampanyalı konut projelerine ve kentsel dönüşüm projelerine talebin olacağı öngörülmektedir.

4.2 - Değerleme Hizmetini Sınırlayıcı-Kısıtlayıcı Faktörler

Değerleme hizmetini kısıtlayan herhangi bir faktörle karşılaşılmamıştır.

4.3 - Bilgilerin Kaynağı

Değerleme çalışmasında kullanılan bilgiler; Beykoz Belediyesi İmar ve Şehircilik Müdürlüğü, Planlama Müdürlüğü, Beykoz Tapu Sicil Müdürlüğü ile yerinde yapılan incelemeler ile kısmen belgeli ve kısmen de şifahi bilgiler sonucu oluşmuştur.

4.4 - Değeri Etkileyen Faktörler

4.4.1 - Olumlu Faktörler

- * Riva yerleşim merkezine ve nitelikli villa sitelerine çok yakın bir konumda yer almaktadır.
- * Parseller düzgün bir topoğrafyaya ve geometrik şekle sahiptir.
- * Altyapısı tamamlanmış bir bölgede konumdadır.
- * 3. çevreyolu projesi ve Riva Bağlantısı tamamlanmış durumdadır.

4.4.2 - Olumsuz Faktörler

- * Riva genelinde arsa arzının fazla olduğu düşünülmektedir.
Taşınmazın bulunduğu bölgede gayrimenkul alım satımları döviz kuru üzerinden yapılmaktadır. Kurda yaşanan ani artışların gayrimenkulün değerine olumlu yönde etkisinin olduğu gözlemlenmiştir. Ancak bu artışın değere birebir yansımadağı görülmüş olup taşınmazın değeri takdir edilirken bu durum dikkate alınmıştır.

5 - DEĞERLEME YÖNTEMLERİ

5.1 - Emsal Karşılaştırma Yaklaşımı

Bu yöntemde; değeri belirlenmek istenen taşınmaza emsal olabilecek gayrimenkullerin satış bedellerinin elde edilerek, söz konusu taşınmaz ile nitelik ve niceliklerinin karşılaştırılması yapılmaktadır. Bu konuda en önemli husus emsal gayrimenkullerin gerçek satış bedellerinin elde edilebilmesidir. Benzer özelliklere sahip gayrimenkullerden; satış tarihi itibari ile değer kaybı, kullanım alanlarına ait kıyaslama, çevre düzeni ve arsa alanlarına ilişkin düzeltmelerin yapılması gereklidir. Birim fiyat ya da toplam fiyat olarak elde edilen veriler değerlendirilmesi yapılan taşınmaza uygulanarak değerlendirme bedeline ulaşılmaktadır. Ülkemizde gayrimenkul piyasasının hareketliliği ve tutarsızlığı nedeni ile sağlıklı sonuçlara ulaşabilmek için en çok bu yöntem uygulanmaktadır.

5.2 - Yeniden İnşa Etme (İkame) Maliyeti Yaklaşımı

Mevcut bir yapının aynısını yeniden inşa etmek fikri üzerine kuruludur. Gayrimenkulün değeri; değerlendirme tarihinde yeniden inşa etmenin maliyeti, boş arsa değeri, arazinin kullanılabilir hale getirilmesinden kaynaklanan harcamalar ve amortisman tutarından oluşmaktadır. Ana prensip olarak mevcut bir gayrimenkulün bina değerinin, hiçbir zaman yeniden inşa etme maliyetinden fazla olamayacağı kabul edilmektedir. Karşılaştırma ve maliyetlere ayırma yöntemleri kullanılmaktadır. Karşılaştırma yönteminde yeni inşa edilen bir gayrimenkulün birim maliyetleri, değerlendirilmesi yapılan taşınmazın değerinin belirlenmesinde kullanılmaktadır. Her iki yapının olumlu/olumsuz özellikleri bulunan değer üzerinden eksiltilir/artırılır. Maliyetlere ayırma yönteminde ise değerlendirilen taşınmazın inşaatı aşamasında kullanılan malzemeler, işçilik ve projelendirme bedelleri tek tek hesaplanır. Ortaya çıkan değerden; amortisman bedeli düşürülerek gerçek değer oluşturulur.

5.3 - Nakit Akışı (Gelir) Yaklaşımı

Değeri yalnızca elde edilecek gelire göre saptanabilen taşınmazlarda kullanılabilen bu yöntemde; taşınmazın gelecekte ortaya çıkabilecek faydalarını ve getirdiği net geliri kapitalize ederek bugünkü değeri belirlenmektedir. Bir yıllık gelirin, gelir oranına bölünmesi ya da gelir katsayısıyla çarpılması sonucu değere ulaşılma yöntemi direkt kapitalizasyon olarak adlandırılmaktadır. İndirgenmiş nakit akışı ise; götürü bedeli uygulanarak gelir modeline yansıtılması, gelirlerin kabul edilebilir bir indirgeme oranı ile bugünkü değerine getirilerek gayrimenkulün değeri saptanması olarak tanımlanmaktadır.

6 - DEĞERLEMEDE KULLANILAN YÖNTEMLER

Taşınmazlara ilişkin yapılmış olan değerlendirme çalışmasında;
-Parsellerin mevcut durum değerinin tespitinde Emsal Karşılaştırma Yaklaşımı yöntemi ve Nakit Akışı (Gelir) Yaklaşımı yöntemi yararlanılmıştır.

6.1 - Emsal Karşılaştırma Yaklaşımı

Konut Emsalleri

1- Tekant Gayrimenkul

Tel 0532 370 00 68

500 m² arsa içerisinde yer alan emsal taşınmaz site içerisinde yer almamaktadır. Müstakil villa olarak pazarlanmaktadır. 3 kattan oluşmakta olup 320 m² kapalı alan ile pazarlanmaktadır. Su arıtma sistemi, jeneratör, hidrofor gibi donatıların bulunduğu beyan edilmiştir. 1. gelişim bölgesi içerisinde bulunmaktadır. Aynı imar koşullarına sahiptir.

SATILIK	320 .-M ²	2.280.000 .-TL	7.125 .-TL/M ²
----------------	----------------------	----------------	---------------------------

2- Emlak Dünyası Beykoz

Tel 0533 420 90 40

Taşınmaz Ant Riva projesinde yer almaktadır. A Tipi müstakil villa olarak pazarlanmaktadır. 482 m² bahçe içerisinde 570 m² kapalı alan ile pazarlanmaktadır. Donatıları olan bir proje içerisinde yer almaktadır. USD bazında istenen bedel 1.000.000 \$ dır. 4+1 planlıdır. (Bölgede yapılan araştırmalar neticesinde taşınmazların dolar kuru üzerinden satılmakta olduğu bölge genelinde dolar kur sabitinin 3.00 TL civarında olduğu bilgisi alınmıştır.)

SATILIK	570 .-M ²	3.000.000 .-TL	5.263 .-TL/M ²
----------------	----------------------	----------------	---------------------------

3- Kınataş Gayrimenkul

Tel 0536 891 48 23

Taşınmaz Riva merkezine çok yakın bir konumda deniz manzaralı bir noktada yer almaktadır. 467 m² arsa içerisinde 220 m² kapalı kullanım alanı ile pazarlanmaktadır. 3 katlıdır. 7-8 yaşında olduğu beyan edilmiştir. Müstakil tiptedir. Site içerisinde bulunmamaktadır. Denize hakim bir noktada sahile yaklaşık 100m. mesafede bulunduğu belirtilmiştir. 3+2 planlıdır.

SATILIK	220 .-M ²	1.420.000 .-TL	6.455 .-TL/M ²
----------------	----------------------	----------------	---------------------------

4- Riva Kalyon Emlak

Tel 0532 748 94 90

Taşınmaz Kids Town projesinde yer almaktadır. Riva merkezine 7-8 dakikalık araç mesafesinde yer almaktadır. Bahçe dubleksi çatı dubleksi ve tam müstakil tipte villalardan oluşan projede bahçe dubleksi olarak pazarlanan taşınmaz 4+1 plan tertiplidir. 138 m² olarak pazarlanmaktadır. Donatıları olan bir projede yer almaktadır.

SATILIK	200 .-M ²	850.000 .-TL	4.250 .-TL/M ²
----------------	----------------------	--------------	---------------------------

5- Keller Williams Gayrimenkul

Tel 0532 655 69 54

Taşınmaz Riva Konakları içerisinde yer almaktadır. 4+2 planlı olup dubleks olarak pazarlanmaktadır. 8-9 yaşındadır. Donatıları olan tanınan bir proje içerisinde yer almaktadır. Taşınmaz 350 m² olarak pazarlanmaktadır.

SATILIK	350 .-M ²	2.250.000 .-TL	6.429 .-TL/M ²
----------------	----------------------	----------------	---------------------------

Arsa Emsalleri

1- Tekant Gayrimenkul

Tel 0532 370 00 68

Taşınmaz aynı lokasyon içerisinde 1776 parsel numaralı taşınmazdır. 967 m² yüzölçümlüdür. 1/5000 lik planları bulunmaktadır. Kaks:0.25 H:2 kat imar koşullarına sahiptir. Dereye yakın bir konumda yer almaktadır. Taşınmaz için 300 USD istenmektedir. (Bölgede yapılan araştırmalar neticesinde taşınmazların dolar kuru üzerinden satılmakta olduğu bölge genelinde dolar kur sabitinin 3.00 TL civarında olduğu bilgisi alınmıştır.)

SATILIK	967 .-M ²	870.000 .-TL	900 .-TL/M ²
----------------	----------------------	--------------	-------------------------

2- Yıldız Emlak

Tel 0544 556 99 44

Taşınmaz Riva'da 2. gelişim bölgesinde denize yakın bir konumda yer almaktadır. H:6.50m. konut imarına sahiptir. 457 m² yüzölçümlüdür.

SATILIK	457 .-M ²	550.000 .-TL	1.204 .-TL/M ²
----------------	----------------------	--------------	---------------------------

3- Riva Emlak

Tel 0536 610 58 57

Taşınmaz Riva yerleşim merkezine biraz mesafeli bir konumda yer almaktadır. Ana caddeye 2. parselde konumlandığı beyan edilmiştir. 523 m² yüzölçümlüdür. Aynı imar koşullarına sahiptir.

SATILIK	523 .-M ²	550.000 .-TL	1.052 .-TL/M ²
----------------	----------------------	--------------	---------------------------

4- Riva Kalyon Emlak

Tel 0 (532) 748 94 90

Taşınmaz aynı lokasyonda yer alan 1662 parsel numaralı taşınmazdır. 505 m² yüzölçümlüdür. Kuzey ve batısında devlet ormanı, doğusunda ise golf kulüp arazisi bulunmaktadır. Ana cadde üzerinde yer almaktadır. Aynı imar koşullarına sahiptir.

SATILIK	505 .-M ²	610.000 .-TL	1.208 .-TL/M ²
----------------	----------------------	--------------	---------------------------

5- Turyap Riva Temsilciliği

Tel 0554 342 44 66

Taşınmaz aynı lokasyonda yer almaktadır. Çevresinde düşük yoğunluklu villa yerleşimleri bulunduğu belirtilmiştir. 465 m² yüzölçümüdür. Aynı imar koşullarına sahiptir.

SATILIK	465 .-M ²	635.000 .-TL	1.366 .-TL/M ²
----------------	----------------------	--------------	---------------------------

6- Riva Park Emlak

Tel 0555 684 11 61

Taşınmaz GS kulübü arazisine komşu durumdadır. 1691 parsel numaralı taşınmazdır. Ticari veya konut amaçlı değerlendirilebileceği beyan edilmiştir. Aynı imar koşullarına sahiptir. Taşınmaz için USD bazında istenen birim bedel 500 USD/m² dir. (Bölgede yapılan araştırmalar neticesinde taşınmazların dolar kuru üzerinden satılmakta olduğu bölge genelinde dolar kur sabitinin 3.00 TL civarında olduğu bilgisi alınmıştır.)

SATILIK	792 .-M ²	1.180.000 .-TL	1.490 .-TL/M ²
----------------	----------------------	----------------	---------------------------

7- Riva Kalyon Emlak

Tel 0532 748 94 90

Taşınmaz 1146 ada 2 parsel numaralı taşınmazdır. Aynı yapılaşma koşullarına sahiptir. 1/1000 ölçekli planların yapıldığı ve tasdikli 1/1000'lik planlarının bulunduğu beyan edilmiştir. 8500 m² net parsel niteliğindedir. Flora Evleri projesine bitişik durumdadır.

SATILIK	8500 .-M ²	11.000.000 .-TL	1.294 .-TL/M ²
----------------	-----------------------	-----------------	---------------------------

8- Riva Kalyon Emlak (Genel Görüş)

Tel 0532 748 94 90

Yapılan görüşmede bir önceki seneye göre fiyatların Riva içerisindeki her bölgede aynı biçimde değişmediği belirtilmiştir. Bazı parsellerin daha çok prim yaptığı bazı parsellerin ise geçen seneki fiyat aralığında pazarlandığı belirtilmiştir. Geçen sene satılık durumda olan 2038 parsel numaralı taşınmazın satıldığı satış rakamının net olarak bilinmemekle birlikte 600.000-650.000 USD aralığında satılmış olabileceği beyan edilmiştir. (Söz konusu parsel 1313 m² yüzölçümüdür. Satış bedeli 625.000 USD olarak alındığında m² bedeli 1551 TL/m² dir.)

9- Riva Emlak (Genel Görüş)

Tel 0536 610 58 57

Yapılan görüşmede Riva'da prim yapabilecek tipte arsa m² bedellerinin 400-425 USD /m² civarında olduğu beyan edilmiştir. Çok büyük metrajlı 1/5000 ölçekli planlarda kalan arsaların 250-300 USD/m² bedellerle pazarlandığı bilgisi alınmıştır. Çevreyolu inşaatının ve Riva bağlantısının tamamlanmasından ötürü 1 yıl içerisinde herhangi bir değer artışı olmadığı geçen seneki bedellerin çevreyolunun olumlu getirisi ile pazarlandığı belirtilmiştir. Galatasaray Spor Kulübü ile Toki arasında imzalanan protokolde yer alan projenin bölgeye kısa vadede canlılık getirebileceği vurgulanmıştır.

6.1.1 - Emsallerin Değerlendirilmesi

Elde edilen villa emsalleri değerlendirildiğinde villa m² birim değerlerinin 4000-7.250 TL/m² arasında geniş bir aralıkta pazarlandığı gözlemlenmiştir. Site içerisinde bulunup bulunmamasına, site donatılarına göre emsal villaların konum ve dekorasyon durumuna göre m² birim değerleri değişebilmektedir. Bulunan emsallerden 1. ve 3. emsaller site içerisinde bulunmayan mustakil konutlar olarak elde edilmiştir. 2., 4. ve 5. emsaller ise Ant Riva Konakları, Riva Konakları ve Kids Town projelerinden elde edilmiştir. Kids Town projesi daha yeni bir proje olup diğerlerine göre konum olarak biraz daha dışarda kalmaktadır. Ant Riva ve Riva Konaklarından elde edilen emsaller ise müstakil tiptedir.

Elde edilen arsa emsalleri değerlendirildiğinde ise aynı bölgede aynı yapılaşma koşullarına sahip arsaların 300-400.-USD/m² birim bedellerle satışta olduğu gözlemlenmiştir. Arsa arzının Riva genelinde fazla olduğu düşünülmektedir. Yapılan görüşmede Çevreyolu inşaatının ve Riva bağlantısının tamamlanmasından ötürü 1 yıl içerisinde herhangi bir değer artışı olmadığı geçen seneki bedellerin çevreyolunun olumlu getirisi ile pazarlandığı belirtilmiştir. Galatasaray Spor Kulübü ile Toki arasında imzalanan protokolde yer alan projenin bölgeye kısa vadede canlılık getirebileceği vurgulanmıştır. Emsal karşılaştırma tablosu 1978 parsel için hazırlanmış olup, 1979 parselin benzer özelliklere sahip olduğu düşünülerek birim m² değeri aynı öngörülmüştür.

		ORAN ARALIĞI
ÇOK KÖTÜ	ÇOK BÜYÜK	20% üzeri
KÖTÜ	BÜYÜK	11% - 20%
ORTA KÖTÜ	ORTA BÜYÜK	1% - 10%
BENZER	BENZER	0%
ORTA İYİ	ORTA KÜÇÜK	-10% - (-1%)
İYİ	KÜÇÜK	-20% - (-11%)
ÇOK İYİ	ÇOK KÜÇÜK	-20% üzeri

KARŞILAŞTIRMA TABLOSU (1978 Parsel)				
BİLGİ	DEĞERLEME KONUSU TAŞINMAZ	Tekant Gayrimenkul Emsal 1	Riva Emlak Emsal 3	Kalyon Emlak Emsal 7
SATIŞ FİYATI		978.000	550.000	11.000.000
SATIŞ TARİHİ		-		
ZAMAN DÜZELTMESİ		BENZER 0%	BENZER 0%	BENZER 0%
ALAN	7.196	967	523	8.500
BİRİM M ² DEĞERİ		1.011	1.052	1.294
ALANA İLİŞKİN DÜZELTME		ORTA KÜÇÜK -20%	KÜÇÜK -20%	BENZER 0%
İMAR KOŞULLARI	E=0,25	E=0,25	E=0,25	E=0,35
YAPILAŞMA KOŞULLARINA İLİŞKİN DÜZELTME		BENZER 0%	BENZER 0%	İYİ -20%
FONKSİYON	KONUT			
FONKSİYONA İLİŞKİN DÜZELTME		BENZER 0%	BENZER 0%	BENZER 0%
MANZARA		BENZER	BENZER	BENZER
MANZARAYA İLİŞKİN DÜZELTME		0%	0%	0%
KONUM		BENZER	BENZER	ORTA KÖTÜ
KONUMA İLİŞKİN DÜZELTME		0%	0%	10%
DİĞER BİLGİLER				
DİĞER BİLGİLERE İLİŞKİN DÜZELTME		BENZER 0%	BENZER 0%	BENZER 0%
PAZARLAMA PAYINA İLİŞKİN DÜZELTME		-10%	-10%	-20%
TOPLAM DÜZELTME		-30%	-30%	-30%
DÜZELTİLMİŞ DEĞER	790	713	741	906

TAŞINMAZLARIN DEĞER TABLOSU					
Ada No	Parsel No	Alanı (m ²)	Birim m ² Değeri	Parselin Değeri (-.TL)	Parselin Değeri (-.USD)
-	1978	7.196,00	790	5.684.840,00	1.606.204,62
-	1979	4.044,00	790	3.194.760,00	902.653,07
TOPLAM DEĞER (-.TL)				8.879.600,00	2.508.857,68
YUVARLATILMIŞ DEĞER (-.TL)				8.880.000,00	

6.2 - Yeniden İnşa Etme (İkame) Maliyeti Yaklaşımı

Parsel için onaylanmış ruhsat ve projenin de olmaması nedeniyle değerlemede Yeniden İnşa Etme (İkame) Maliyeti Yaklaşımı kullanılmamıştır.

6.3 - Gelir İndirgeme Yaklaşımı (Nakit Akışı Yöntemi)

Parsel üzerinde geliştirilmiş olan herhangi bir proje bulunmamaktadır. Elde edilebilen veriler doğrultusunda imar koşullarına istinaden yapılabilecek toplam inşaat alanı hesaplanarak aşağıda yer alan nakit akışları düzenlenmiştir. Daha sonra bu nakit akışlarında toplam proje cirosu hesaplanmak sureti ile arsanın bugünkü değerine ulaşılmaya çalışılmıştır.

İskonto Oranının Hesaplanması

Nispi bir karşılaştırma olan riskleri toplama yaklaşımı ile iskonto oranı makroekonomik riskler (ülke riski), spesifik endüstri riskleri ve spesifik gayrimenkul riskleri gibi belli risk bileşenleri ile temel oranın toplanması ile elde edilmektedir. Hesaplamanın temelinde risksiz menkul kıymetler üzerinden elde edilen getirinin oranı bulunmaktadır ve daha sonra spesifik yatırım risklerinin göz önüne alınması için bu orana ilave primler elde edilmektedir.

Riskleri toplama yaklaşımı kapsamındaki iskonto oranı şu şekilde hesaplanmaktadır:

Risksiz Getiri Oranı (ülke riskine göre ayarlanmış) + Risk primi

Risksiz Getiri Oranı

Bu varlıklar üzerindeki getirilerin göstergesi olarak Türkiye Cumhuriyeti Merkez Bankası devlet tahvili faiz oranları baz alınmıştır. Yapılan hesaplamalarda yaklaşık 10 yıl vadeli TL cinsinden üzerindeki getirilerin ağırlıklı oranlarını kullanılmıştır. Değerleme tarihi itibarı ile yaklaşık 10 yıl vadeli 6 aylık kupon ödemeli (11.02.2026) sabit faizli devlet tahvilinin faizi yaklaşık %10,6 (kupon dönemi faiz oranı:5,30x2) civarındadır.

Risk Primi

Eklenen risk primi ülke, bölge, proje ve yönetim risklerini içerecek şekilde oluşturulmuştur. Bu riskler eklenirken taşınmazın likiditeye dönme riski ve operasyon/yönetim risklerinin tespiti amacıyla hareket edilmiştir. Buna ek olarak, söz konusu gayrimenkulün finansal varlıklara nazaran daha düşük likiditesi için de bir ayarlama yapılmıştır. Bu ayarlamaların kapsamı gayrimenkulün piyasada bulunma süresine ve o süre içinde yoksun kalınan karın tutarına bağlıdır. Bu tutar kısa vadeli yatırımlardan (örneğin kısa vadeli tahviller veya mevduat sertifikaları) elde edilen hasıla ile uzun vadeli enstrümanlardan elde edilen hasılanın karşılaştırılması ile ölçülebilir.

Gayrimenkulün imar planı kapsamında olması ayrıca, iyi bir lokasyonda bulunması gayrimenkul piyasası için avantaj olarak kabul edilebilir. Gayrimenkulün uzun vadede satılabilirlik özelliği olduğu düşünülmektedir. Bu kapsamda gayrimenkulün projeye dönüştürülmesi sırasında ortaya çıkabilecek her türlü (yönetimsel, ekonomik ve dönemsel) risklerde dikkate alınarak risk primi % 1,9 olarak kabul edilmiştir.

Riskleri toplama yaklaşımı kapsamında iskonto oranına ilişkin nihai hesaplamamız aşağıdaki şekilde belirlenmiştir:

$$\begin{aligned} & \% 10,6 \text{ Risksiz Oran} \\ & + \% 1,9 \text{ Risk Primi} \\ & = \% 12,5 \text{ İskonto oranı} \end{aligned}$$

Bu konuyla ilgili algılanan risklerin dahil edilmesi için yukarıdaki faktörlere göre ayarlama yapılmasından sonra, hesaplamalarda dikkate alınan iskonto oranı %12,5 olarak kabul edilmiştir.

6.3.1 - Varsayılan Olağan ve Olağanüstü Koşullar

Değerleme konusu taşınmazların tek mülkiyete sahip olmaları nedeniyle tevhid edilerek bir proje geliştirileceği öngörülmüştür. 1/1000 ölçekli uygulama imar planı koşullarına göre emsal inşaat alanı hesaplanmıştır. Parsellerin toplam alanı 11.240 m² olup emsal inşaat alanı 2.810 m² dir.

Satılabilir Alan İlave Oranı; Bölgede ve ülke genelinde benzer nitelikli projelerde satılabilir alanların emsal inşaat alanına, merdiven kovası, bina girişi ve emsale dahil olmayan diğer kullanım alanlarının ilavesi ile (balkon, teras, kat bahçesi vb.) belli bir miktar artırılarak hesaplandığı gözlemlenmektedir. İncelenen örnek projelerde bu artış miktarının %10 ila %20 aralığında değiştiği gözlemlenmiştir. Değerleme konusu projenin satılabilir alan ilave oranı için **%15** değeri kabul edilmiştir.

İnşaat Alanı İlave Oranı; Proje genelinde ruhsat inşaat alanı ile emsal inşaat alanı arasında bir fark oluşacak olup bu fark, özellikle bodrum katlarda emsale ve doğrudan kullanıma dahil olmayan ortak alanlar ile ilgilidir. İncelenmiş benzer proje örneklerinde kot altında yapılan inşaat alanı, otopark alanı planlaması, sosyal tesis alanları vb mimari özelliklere bağlı olmak üzere ruhsat inşaat alanının emsal inşaat alanından %20 ila %50 aralığında oranlar ile daha fazla olduğu gözlemlenmiştir. Değerleme konusu projenin bulunduğu bölge ve benzer proje örnekleri dikkate alındığında inşaat alanı ilave oranı için **%40** değeri kabul edilmiştir.

Proje ile ilgili bütün hukuki ve yasal prosedürlerin tamamlandığı varsayılmıştır.

Çalışmalar sırasında para birimi TL kullanılmıştır.

Çalışmalara IVSC (Uluslararası Değerleme Standartları Kapsamında) vergi ve KDV dahil edilmemiştir.

Değerleme Konusu Taşınmazlar için Emsal İnşaat Alanı Hesabı					
Ada No	Parsel No	Brüt Parsel Alanı	Fonksiyon	Yapılaşma Şartları	Emsal İnşaat Alanı (m ²)
1978 ve 1979 Parseller		11.240,00m ²	Konut	Emsal: 0,25	2.810,00m ²

Değerleme Konusu Taşınmaz için Satılabilir Alan ve Ruhsat İnşaat Alanı Hesabı					
Ada No	Parsel No	Lejant / Fonksiyon	Emsal İnşaat Alanı (m ²)	Öngörülen Satılabilir İnşaat Alanı (m ²) (%15)	Öngörülen Ruhsat İnşaat Alanı (m ²) (%40)
1978 ve 1979 Parseller		Konut	2.810,00	3.231,50	3.934,00

Gelirlere ilişkin Kabul ve Varsayımlar

Taşınmazlar için yatırım süreci 36 ay olarak kabul edilmiştir. Nakit akışı tablosunda, değerlendirme tarihinden sonraki 12 aylık periyotlar 1 dönem olarak kabul edilmiştir.

Dağılım	1.dönem	2.dönem	3.dönem
Konut	40,00%	40,00%	20,00%

Ünitelerin satış birim değerlerinin 1.dönemde ortalama 5.000.-TL/M² ile satışa sunulabileceği, izleyen yıllarda %10 oranında artacağı varsayılmıştır. Konutların dönemlere göre öngörülen satış oranları aşağıdaki tabloda belirtildiği gibidir.

Satış Fiyatı	1.dönem	2.dönem	3.dönem
Konut	5.000,00 TL/m ²	5.500,00 TL/m ²	6.050,00 TL/m ²

Giderlere (Maliyetlere) ilişkin Kabul ve Varsayımlar

Yapı Birim Maliyetleri

İnşa edilecek olan yapıların yapı sınıfı IV.B olarak kabul edilmiştir. Çevre ve Şehircilik Bakanlığı 2016 yılı m² birim yapı maliyet listesine göre IV.B yapı sınıfında yer alan yapılar için ortalama birim maliyet bedeli 920,00-TL olarak belirlenmiştir.

Değerleme konusu arsalar üzerinde inşa edilmesi öngörülen projeler için varsayılan proje özellikleri, yapı kaliteleri vb öngörülere istinaden söz konusu yapıların 2016 yılı için ortalama m² birim maliyetlerinin **1.250,00-TL** olacağı kabul edilmiştir. İnşaat maliyetlerinin yıllık artış oranı, finansal riskler, hakediş sistemleri ve proje imajı gibi etkenler de göz önünde bulundurularak **%11** olarak kabul edilmiş olup yıllara yaygın birim maliyet değerleri aşağıdaki şekilde hesaplanmıştır.

Birim Maliyet	1.dönem	2.dönem
11,00%	1.250,00 TL/m ²	1.387,50 TL/m ²

İnşaat Maliyetlerinin dağılımı

Yaklaşık 3.934 m² inşaat alanına sahip olması öngörülen konut projesi için öngörülen inşaat süresi 2 yıldır. Projenin yer aldığı bölgenin sosyo ekonomik özellikleri, coğrafi nitelikleri ve diğer etkenler de göz önünde bulundurularak projenin inşaat maliyetlerinin yıllara göre dağılımı aşağıdaki şekilde kabul edilmiştir;

	1.dönem	2.dönem
Dağılım	50,00%	50,00%

	1.dönem	2.dönem
Dağılım	50,00%	50,00%
Birim Maliyet	1.250,00 TL/m ²	1.387,50 TL/m ²
İnşaat (m ²)	1.967,00 m ²	1.967,00 m ²
Maliyet (TL)	2.458.750 TL	2.729.213 TL

Satış / Pazarlama Giderleri

Satış pazarlama giderleri, projenin özellikleri, hedeflenen kar marjları, satış hızı, ve piyasa koşulları ile yüklenici firmanın marka gücü, fiyat politikası gibi etkenler ile ilişkilidir.

Değerleme konusu taşınmazlar üzerinde yapılması planlanan projenin orta-üst gelir düzeyine hitap edecek konut projesi olacağı dikkate alındığında, projede pazarlama ve satış giderlerinin ortalama düzeyde tutulacağı öngörülmüştür.

Bu veriler ışığında, proje özellikleri, yüklenici firmanın marka gücü, fiyat politikası ve kar marjı hedeflerine bağlı olmak üzere üst düzey gelir grubuna hitap eden bir projede satış & pazarlama maliyetlerinin satışa hazır proje alanı üzerinden 10,00 TL/m² ile 50,00 TL/m² arasında değişeceği düşünülmektedir. Raporu konu proje için ise satışa hazır proje alanı üzerinden her satış döneminde **33,00 TL/m²** tutarında satış & pazarlama maliyeti hesabı yapılarak İNA tablosunda işlenmiştir.

Bu yaklaşımın bir sağlaması olarak yapılan diğer bir hesaplamada satış pazarlama maliyetlerinin brüt inşaat maliyetleri içerisindeki oranı baz alınmıştır.

Genel piyasa koşullarında orta ve üst düzey gelir grubuna hitap eden konut projelerinde satış & pazarlama Maliyetlerinin toplam maliyet içerisinde %2 - %5 aralığında bir yer tuttuğu bilinmektedir. Bu tutar net inşaat maliyeti 1.250,00 TL/m² olan bir projede inşaat alanı üzerinden 25,00 TL/m² ile 60,00 TL/m² aralığında bir tutara denk gelmektedir.

Değerleme konusu proje için net inşaat maliyeti 1.250 TL/m² olarak kabul edilmiş olup bu durumda pazarlama maliyetinin 20,00 TL ile 50,00 TL/m² aralığında değişmesi beklenmektedir.

Bu değerler aşağıda yer alan İNA tablosunun özet kısmında pazarlama maliyetlerinin inşaat alanı üzerinden birim değerleri hesaplanırken irdelenmiştir.

İNDİRGENMİŞ NAKİT AKIMLARI (Discounted Cash Flows)					
YATIRIM SÜRECİ	36				
TOPLAM SATILABİLİR KONUT ALANI (m ²)	3.231,50				
TOPLAM SATILABİLİR ALAN (m ²)	3.231,50				
					TOPLAM
		1.dönem	2.dönem	3.dönem	
NAKİT GİRİŞLERİ					
Satışların Yıllara Dağılım Oranı (Konut)		40,00%	40,00%	20,00%	
Satılan Brüt Alan (Konut)		1.293 m ²	1.293 m ²	646 m ²	3.232
Ortalama Birim Satış Fiyatı (Konut)		5.000 TL/m ²	5.500 TL/m ²	6.050 TL/m ²	
Satış Geliri (Konut)		6.463.000 TL/m ²	7.109.300 TL/m ²	3.910.115 TL/m ²	
GELİRLER (Toplam)		6.463.000 TL	7.109.300 TL	3.910.115 TL	17.482.415
NAKİT ÇIKIŞLARI					
Inşaat Maliyetleri	1.250 TL/m ²	2.458.750 TL	2.729.213 TL	0 TL	5.187.963
Satış ve Pazarlama Giderleri	33 TL/m ²	106.640 TL	63.984 TL	21.328 TL	191.951
GİDERLER (Toplam)		2.565.390 TL	2.793.196 TL	21.328 TL	5.379.914
NAKİT AKIMLARI (Cash Flows)		3.897.611 TL	4.316.104 TL	3.888.787 TL	12.102.501 TL
	Alan / Yüzölçüm	Birim Fiyat	Net Bugünkü Değer (NPV)		
İNDİRGE ORANI (Discount Rate)			12,50%		
Proje Değeri	3.231,50	4.365,87 TL	14.108.312 TL		
Inşaat Maliyeti	3.934,00	1.103,70 TL	4.341.970 TL		
Satış Pazarlama ve Yönetim Maliyeti	3.934,00	40,75 TL	160.325 TL		
TOPLAM ARSA DEĞERİ	11.240,00	854,63 TL	9.606.017 TL		

6.3.2 - Nakit Akışı Yaklaşımına Göre Projenin Tamamlanması Durumundaki Toplam Değeri

Projenin özellikleri, satış riskleri, mevzuat ile ilgili tamamlanmamış süreçler, ülke ve sektör riskleri göz önünde bulundurulduğunda değerlendirme konusu projenin 3 yıllık satış projeksiyonu nakit akımları için TL para birimi üzerinden %12,50 İndirgeme oranı öngörülmüştür.

Tabloda kullanılan tüm diğer veriler de aynı oran ile indirgenmiş olup bugünkü proje değeri ve maliyetlerin bugünkü değerine ulaşılmıştır.

Proje geliştirilen arsanın bugünkü değeri İndirgenmiş Nakit akımları Yöntemi ile hesaplanmış olup arsanın toplam değerine ulaşılmıştır.

İndirgeme oranı belirlenirken parselin 1/1000 ölçekli planlarının bulunması, konut fonksiyonlu olması hususları dikkate alınmıştır.

	Alan / Yüzölçüm	Birim Fiyat	Net Bugünkü Değer (NPV)
İNDİRGEME ORANI (Discount Rate)			12,50%
Proje Değeri	3.231,50	4.365,87	14.108.312 TL
İnşaat Maliyeti	3.934,00	1.103,70	4.341.970 TL
Satış Pazarlama ve Yönetim Maliyeti	3.934,00	40,75	160.325 TL
Arsa Değeri (Proje Konusu)	11.240,00	854,63	9.606.017 TL

6.4 - En Etkin ve Verimli Kullanım Analizi

Değerleme konusu parselin en etkin ve verimli kullanımının mevcut imar planı dahilinde konut amaçlı olarak kullanılması olacağı düşünülmektedir.

6.5 - Verilerin Değerlendirilmesi

■ Emsal Karşılaştırma Yaklaşımı Yöntemine göre;

2 ADET PARSELİN YUVARLATILMIŞ TOPLAM DEĞERİ (-.TL)	8.880.000 TL
--	--------------

■ Gelir İndirgeme Yaklaşımı Yöntemine göre;

2 ADET PARSELİN YUVARLATILMIŞ TOPLAM DEĞERİ (-.TL)	9.606.017 TL
--	--------------

Değerleme konusu taşınmazların değer tespiti iki farklı yöntem kullanılmıştır. İki değer arasında farklılık olduğu görülmektedir. Gelir yönteminde belirli ekonomik koşullar içerisinde tahmini rakamlar üzerinden bugünkü değere ulaşılmaktadır. Ekonomik koşulların her an değişebileceği ihtimali gözönünde bulundurularak ve emsal karşılaştırma yönteminde ise arsa değerlerine ulaşılrken elde edilen verilerin daha tutarlı ve daha az yanıltıcı olduğu kanaatine varılması nedeni ile sonuç bölümüne taşınmazlar için emsal karşılaştırma yaklaşımı yöntemi ile elde edilen değer yazılmasının daha uygun olduğu kanaatine varılmıştır.

6.5.1 - Müşterek veya Bölünmüş Kısımların Değerleme Analizi

Parseller üzerinde herhangi bir yapı bulunmamaktadır.

6.5.2 - Hasılat Paylaşımı veya Kat Karşılığı Yöntemi ile Yapılacak Projelerde, Emsal Pay Oranları

Değerleme konusu taşınmaz için düzenlenmiş herhangi bir hasılat paylaşımı veya kat karşılığı sözleşmesi tarafımıza ibra edilmemiş olup, değerlemede hasılat veya kat karşılığı yöntemi kullanılmamıştır.

6.5.3 - Gayrimenkul ve Buna Bağlı Hakların Hukuki Durumunun Analizi

Değerleme çalışması kapsamında yapılan incelemelerde, hukuki durumlarında risk oluşturabilecek herhangi bir kayda rastlanmamıştır.

Yasal Gereklere Yerine Getirilip Getirilmediği ve Mevzuat Uyarınca Alınması

6.5.4 - Gereken İzin ve Belgelerin Tam ve Eksiksiz Olarak Mevcut Olup Olmadığı Hakkında Görüş

Taşınmazlar boş arsa niteliğinde olup üzerinde herhangi bir proje geliştirilmemiştir. Konu parsellerin imar durumu ve yapılaşma şartları üst başlıkta yer verilmiş olup yapılaşmasına dair mevzuat uyarınca herhangi bir engel bulunmamaktadır.

6.5.5 - Kira Deęeri Analizi

Bölgede emsal olabilecek kiralık arsaya rastlanmamıştır. Kira deęeri analizi yapılmamıştır.

6.5.6 - Deęerlemesi Yapılan Gayrimenkulün, Gayrimenkul Projesinin veya Gayrimenkule Baęlı Hak ve Faydaların, Gayrimenkul Yatırım Ortaklıkları Portföyüne Alınmasında Sermaye Piyasası Mevzuatı Çerçevesinde, Bir Engel Olup Olmadığı Hakkında Görüş

Rapora konu taşınmazın Takyidat Bilgileri ve Gayrimenkulün Hukuki Analizi, İmar Bilgileri ve Gayrimenkulün Hukuki Analizi, Taşınmazın Mevcut ve Yasal Durumuna İlişkin Görüş başlıklarında açıklanan incelemelerde aşağıdaki sonuçlara ulaşılmıştır.

İmar bilgilerinde yapılan incelemede; Taşınmazların üzerinde mevcutta yapı bulunmamaktadır. Taşınmazların üzerinde proje geliştirilebilecek arsa niteliğinde olduğu gözlemlenmiştir. Dolayısıyla Gayrimenkul Yatırım Ortaklıklarına İlişkin Esaslar Teblięi'nin 22. maddesinin birinci fıkrasının (c) ve (j) bendlerinde belirtilen hükümler çerçevesinde taşınmazların "ARSA" olarak gayrimenkul yatırım ortaklığı portföyünde bulunmasında sakınca olmadığı kanaatine varılmıştır.

Mülkiyet bilgilerinde yapılan incelemede ise; Sermaye Piyasası Mevzuatı uyarınca devredilmesine engel bir husus olmadığı, Gayrimenkul Yatırım Ortaklıklarına İlişkin Esaslar Teblięi'nin 22. maddesinin birinci fıkrasının (c) ve (j) bendlerinde belirtilen hükümler çerçevesinde taşınmazların "ARSA" olarak gayrimenkul yatırım ortaklığı portföyünde bulunmasında sakınca olmadığı kanaatine varılmıştır.

7 - SONUÇ

Rapor konusu taşınmazın değerinin belirlenmesi aşamasında; yerinde yapılan incelemesi, konumu, altyapı ve ulaşım olanakları, parsellerin mevcut imar durumu, çevrede yapılan piyasa araştırmaları, günümüz gayrimenkul piyasası koşulları dikkate alınmıştır.

Bu bilgiler doğrultusunda; rapor konusu taşınmazların

29.12.2016 tarihli toplam değeri için ;

8.880.000 .-TL

(Sekiz Milyon Sekiz Yüz Seksen Bin Türk Lirası)

Katma Değer Vergisi dahil toplam değeri için;

10.478.400 .-TL

kıymet takdir edilmiştir.

2 ADET TAŞINMAZIN TOPLAM DEĞERİ			
TL	USD	EURO	TL
(KDV HARİÇ)	(KDV HARİÇ)	(KDV HARİÇ)	(KDV DAHİL) (% 18)
8.880.000	2.508.971	2.402.077	10.478.400 TL

1 USD = 3,5393 .-TL 29.12.2016 Tarihli TCMB Döviz Satış Kuru

1 EURO = 3,6968 .-TL 29.12.2016 Tarihli TCMB Döviz Satış Kuru

Değerleme Uzmanı



A. Özgün HERGÜL

Lisans No: 402487

Sorumlu Değerleme Uzmanı



Eren KURT

Lisans No: 402003

- * Bu rapor inceleme yapıldığı tarihteki mevcut bulguları yansıtmaktadır.
- * Yazı ile belirtilen değere KDV (Katma Değer Vergisi) dahil değildir.
- * Vergi Kanunlarının Katma Deger Vergisine ilişkin muafiyet, istisna ve vergi oranına ilişkin özel hükümleri dikkate alınmamıştır.
- * Bu rapor, talep eden kurum dışında başka bir kurum ya da kişi tarafından kullanılamaz.
Bu rapor, hiçbir koşulda talep eden kurum ve kişi dışında 3. şahıslara verilemez.
- * Değerleme kuruluşunun yazılı onayı olmaksızın herhangi bir şekilde raporun tamamen veya kısmen yayınlanması, raporun veya raporda yer alan değerlendirme rakamlarının ya da değerlendirme faaliyetinde bulunan personelin adlarının veya mesleki niteliklerinin referans verilmesi yasaktır.