

DEĞERLEME RAPORU
EMLAK KONUT GYO A.Ş.
Karşıyaka / İZMİR
(7 ADET DAİRE)

YÖNETİCİ ÖZETİ

Değerlemeyi Talep Eden Kurum/Kişi	: Emlak Konut Gayrimenkul Yatırım Ortaklığı A.Ş.
Raporu Hazırlayan Kurum	: Nova Taşınmaz Değerleme ve Danışmanlık A.Ş.
İlgi Yazısı / Talep Tarihi	: 30 Ocak 2014 tarihli ilgi yazısına istinaden / 16 Ekim 2014
Sözleşme Tarihi	: 20 Kasım 2014
Değerlenen Mülkiyet Hakları	: Tam mülkiyet
Ekspertiz Tarihi	: 12 Aralık 2014
Rapor Tarihi	: 17 Aralık 2014
Müşteri / Rapor No	: 031 - 2014/7163

Değerleme Konusu
Gayrimenkullerin Adresi : Yalı Mahallesi, Caher Dudayev Caddesi, Emlak Konut Mavişehir Evleri, D2 Blok, 26, 34, 49 ve 57 no'lu bağımsız bölümler ile B2 Blok, 19 ve 35 no'lu bağımsız bölümler ve C Blok 13 no'lu bağımsız bölüm
Mavişehir - Karşıyaka / İZMİR

Tapu Bilgileri Özeti : İzmir İli, Karşıyaka ilçesi, Şemikler Mahallesi, 26023 ada, 3 no'lu parsel beş adet 16 katlı ve 2 adet 17 katlı betonarme apartman ve arsası niteliğindeki taşınmaz bünyesinde yer alan 7 adet bağımsız bölüm

Sahibi : Emlak Konut Gayrimenkul Yatırım Ortaklığı A.Ş.

İmar Durumu : Emsal (E): 1,50 ve Bina Yüksekliği (H_{max}): Serbest.

Taşınmazların Toplam Brüt Kullanım Alanı (m²) : 903,38 m²

Raporun Konusu : Bu rapor, yukarıda adresi belirtilen 7 adet bağımsız bölümün toplam pazar değerinin tespitine yönelik olarak hazırlanmıştır.

GAYRİMENKULLER İÇİN TAKDİR EDİLEN TOPLAM DEĞERLER (KDV Hariç)		
Taşınmazların Toplam Pazar Değeri	2.755.000,-TL	1.165.000,-USD
RAPORU HAZIRLAYANLAR		
Sorumlu Değerleme Uzmanı	SPK Lisanslı Değerleme Uzmanı	
Tayfun KURU (SPK Lisans Belge No: 401454)	Semih ARDAHAN (SPK Lisans Belge No: 402228)	

Bu rapor, Sermaye Piyasası Kurulu'nun Seri VIII, No: 35 sayılı "Sermaye Piyasası Mevzuatı Çerçevesinde Değerleme Hizmeti Verecek Şirketlere ve Bu Şirketlerin Kurulca Listeye Alınmalarına İlişkin Esaslar Hakkında Tebliğ" hükümleri ile Kurul'un 20.07.2007 tarih ve 27/781 sayılı kararında yer alan "Değerleme Raporlarında Bulunması Gereken Asgari Hususlar" çerçevesinde hazırlanmıştır.

İÇİNDEKİLER

1. BÖLÜM	DEĞERLEME RAPORU ÖZETİ	3
2. BÖLÜM	ŞİRKET VE MÜŞTERİYİ TANITICI BİLGİLER	4
2.1	ŞİRKETİ TANITICI BİLGİLER	4
2.2	MÜŞTERİYİ TANITICI BİLGİLER	4
3. BÖLÜM	DEĞER TANIMI, GEÇERLİLİK KOŞULLAR VE UYGUNLUK BEYANI	5
3.1	DEĞER TANIMI VE GEÇERLİLİK KOŞULLARI	5
3.2	MÜŞTERİ TALEPLERİNİN KAPSAMI VE VARSA GETİRİLEN SINIRLAMALAR	5
3.3	UYGUNLUK BEYANI	6
4. BÖLÜM	GAYRİMENKULLERİN HUKUKİ TANIMI VE RESMİ KURUMLARDA YAPILAN İNCELEMELER.....	7
4.1	GAYRİMENKULLERİN MÜLKİYET DURUMU	7
4.2	İLGİLİ TAPU SİCİL MÜDÜRLÜĞÜ'NDE YAPILAN İNCELEMELER.....	7
4.3	İLGİLİ BELEDİYE'DE YAPILAN İNCELEMELER	8
4.4	TAŞINMAZLARIN SON ÜÇ YILLIK DÖNEMDE MÜLKİYET VE HUKUKİ DURUMUNDAKİ DEĞİŞİKLİKLER	9
4.4.1	Tapu Sicil Müdürlüğü İncelemesi.....	9
4.4.2	Belediye İncelemesi	9
4.4.3	Kadastro Müdürlüğü İncelemesi	9
5. BÖLÜM	GAYRİMENKULLERİN ÇEVRESEL VE FİZİKİ BİLGİLERİ	10
5.1	GAYRİMENKULLERİN ÇEVRE VE KONUMU	10
5.2	TAŞINMAZLARIN KONUMLU OLDUĞU BLOKLARIN GENEL İNŞAAT ÖZELLİKLERİ11	
5.3	EN VERİMLİ VE EN İYİ KULLANIM ANALİZİ.....	13
6. BÖLÜM	PAZAR BİLGİLERİNE İLİŞKİN ANALİZLER.....	14
6.1	TÜRKİYE'DE YAŞANAN EKONOMİK KOŞULLAR VE GAYRİMENKUL PİYASASININ ANALİZİ	14
6.2	BÖLGE ANALİZİ.....	15
6.3	GAYRİMENKULLERİN DEĞERİNE ETKİ EDEN ÖZET FAKTÖRLER	17
6.4	PİYASA ARAŞTIRMASI	17
7. BÖLÜM	GAYRİMENKULLERİN DEĞERLEME SÜRECİ	18
7.1	DEĞERLEME YÖNTEMLERİ.....	18
7.2	GAYRİMENKULLERİN DEĞERLEMESİNDE KULLANILAN YÖNTEMLER	18
8. BÖLÜM	GAYRİMENKULLERİN PAZAR DEĞERİNİN TESPİTİ.....	19
8.1	EMSAL KARŞILAŞTIRMA YÖNTEMİ VE ULAŞILAN SONUÇ.....	19
8.1.2	ULAŞILAN SONUÇ.....	19
8.2	GELİR İNDİRGEME YÖNTEMİ VE ULAŞILAN SONUÇ	20
8.3	UZMAN GÖRÜŞÜ	21
9. BÖLÜM	SONUÇ.....	22

1. BÖLÜM
DEĞERLEME RAPORU ÖZETİ

DEĞERLEME KONUSU İŞİN İSMİ	: Emlak Konut Mavişehir Evleri bünyesindeki 7 adet bağımsız bölümün toplam pazar değerinin tespiti
	
DEĞERLEMİYİ TALEP EDEN KURUM	: Emlak Konut GYO A.Ş.
RAPORU HAZIRLAYAN KURUM	: Nova Taşınmaz Değerleme ve Danışmanlık A.Ş.
RAPOR TARİHİ	: 17 Aralık 2014
DEĞERLEME KONUSU GAYRİMENKULLER HAKKINDA ÖZET BİLGİ	
TAPU BİLGİLERİ	: İzmir İli, Karşıyaka ilçesi, Şemikler Mahallesi, 26023 ada, 3 no'lu parsel beş adet 16 katlı ve 2 adet 17 katlı betonarme apartman ve arsası niteliğindeki taşınmaz bünyesinde yer alan 7 adet bağımsız bölüm
MEVCUT KULLANIM	: Bağımsız bölümler boş durumdadırlar.
İMAR DURUMU	: Emsal (E): 1,50 ve Bina Yüksekliği (H _{max}): Serbest
DEĞERLEME RAPORUNDA TAKDİR OLUNAN DEĞERLER (KDV Hariç)	
TAŞINMAZLARIN TOPLAM DEĞERİ	: 2.755.000,-TL

2. BÖLÜM

ŞİRKET VE MÜŞTERİYİ TANITICI BİLGİLER

2.1 ŞİRKETİ TANITICI BİLGİLER

ŞİRKETİN ÜNVANI	: Nova Taşınmaz Değerleme ve Danışmanlık A.Ş.
ŞİRKETİN ADRESİ	: İçerenköy Mahallesi, Prof. Dr. Necmettin Erbakan Caddesi, Kayışdağ İş Merkezi, No: 91, Kat: 3 Ataşehir / İSTANBUL
TELEFON NO	: +90 (216) 455 36 69
FAALİYET KONUSU	: Yürürlükteki mevzuat çerçevesinde her türlü resmi ve özel, gerçek ve tüzel kişi ve kuruluşlara ait gayrimenkuller, gayrimenkul projeleri ve gayrimenkule dayalı hak ve faydalar ile menkullerin yerinde tespiti ve değerlemesini yapmak, değerlerini tespit etmeye yönelik tüm raporları düzenlemek, analiz ve fizibilite çalışmalarını sunmak ve problemleri durumlarda görüş raporu vermektir.
KURULUŞ TARİHİ	:16 Mayıs 2011
SERMAYESİ	:270.000,-TL
TİCARET SİCİL NO	:777424
KURULUŞUN YAYINLANDIĞI TİCARET SİCİL GAZETESİ'NİN TARİH VE NO.SU	: 23 Mayıs 2011 / 7820

Not: Şirket, 29 Temmuz 2011 tarihi itibarıyla Başbakanlık Sermaye Piyasası Kurulu'nun (SPK) "Gayrimenkul Değerleme Şirketleri Listesi"ne alınmıştır.

Şirketimiz, 28 Haziran 2012 tarihi itibarıyla BDDK'nun "Gayrimenkul, gayrimenkul projesi veya bir gayrimenkule bağlı hak ve faydaların değerlendirilmesi" hizmeti verme yetkisi listesine alınmıştır.

2.2 MÜŞTERİYİ TANITICI BİLGİLER

ŞİRKETİN ÜNVANI	: Emlak Konut Gayrimenkul Yatırım Ortaklığı A.Ş.
ŞİRKETİN ADRESİ	: Atatürk Mahallesi, Çitlenbik Caddesi, No: 4 Ataşehir / İSTANBUL
TELEFON NO	: 0 (216) 579 15 15
ÖDENMİŞ SERMAYESİ	: 3.800.000,- TL
HALKA AÇIKLIK ORANI	: % 50,66
FAALİYET KONUSU	: Sermaye Piyasası Kurulu'nun, gayrimenkul yatırım ortaklıklarına ilişkin düzenlemelerinde yazılı amaç ve konularla iştirak etmek ve esas olarak gayrimenkullere, gayrimenkullere dayalı sermaye piyasası araçlarına, gayrimenkul projelerine ve gayrimenkullere dayalı haklara yatırım yapmak üzere ve kayıtlı sermayeli olarak kurulmuş halka açık anonim ortaklıktır.
PORTFÖYÜNDE YER ALAN GAYRİMENKULLER	: Türkiye'nin çeşitli bölgelerinde yer alan muhtelif gayrimenkuller

3. BÖLÜM DEĞER TANIMI, GEÇERLİLİK KOŞULLAR VE UYGUNLUK BEYANI

3.1 DEĞER TANIMI VE GEÇERLİLİK KOŞULLARI

Bu rapor, müşterinin talebi üzerine adresi belirtilen gayrimenkullerin toplam pazar değerlerinin tespitine yönelik olarak hazırlanmıştır.

Pazar değeri:

Bir mülkün, istekli alıcı ve istekli satıcı arasında, tarafların herhangi bir ilişkiden etkilenmeyeceği şartlar altında, hiçbir zorlama olmadan, basiretli ve konu hakkında yeterli bilgi sahibi kişiler olarak, uygun bir pazarlama sonrasında değerlendirme tarihinde gerçekleştirecekleri alım satım işleminde el değiştirmesi gerektiği takdir edilen tahmini tutardır.

Bu değerlendirme çalışmasında aşağıdaki hususların geçerliliği varsayılmaktadır.

- Analiz edilen gayrimenkullerin türü ile ilgili olarak mevcut bir pazarın varlığı peşinen kabul edilmiştir.
- Alıcı ve satıcı makul ve mantıklı hareket etmektedirler.
- Taraflar gayrimenkuller ile ilgili her konuda tam bilgi sahibidirler ve kendilerine azami faydayı sağlayacak şekilde hareket etmektedirler.
- Gayrimenkullerin satışı için makul bir süre tanınmıştır.
- Ödeme nakit veya benzeri araçlarla peşin olarak yapılmaktadır.
- Gayrimenkullerin alım - satım işlemi sırasında gerekebilecek finansman, piyasa faiz oranları üzerinden gerçekleştirilmektedir.

3.2 MÜŞTERİ TALEPLERİNİN KAPSAMI VE VARSA GETİRİLEN SINIRLAMALAR

Bu rapor, Emlak Konut Gayrimenkul Yatırım Ortaklığı A.Ş.'nin talebine istinaden, şirket portföyünde bulunan gayrimenkullerin pazar değerinin tespitine yönelik olarak Sermaye Piyasası Kurulu'nun Seri VIII, No: 35 sayılı "Sermaye Piyasası Mevzuatı Çerçevesinde Değerleme Hizmeti Verecek Şirketlere ve Bu Şirketlerin Kurulca Listeye Alınmalarına İlişkin Esaslar Hakkında Tebliğ" hükümleri ile Kurul'un 20.07.2007 tarih ve 27/781 sayılı kararında yer alan "Değerleme Raporlarında Bulunması Gereken Asgari Hususlar" standartlarında hazırlanan gayrimenkul değerlendirme raporudur. Tarafımıza müşteri tarafından getirilen herhangi bir sınırlama bulunmamaktadır.

3.3 UYGUNLUK BEYANI

Bilgimiz ve inançlarımız doğrultusunda aşağıdaki hususları teyit ederiz:

- Raporla sunulan bulgular sahip olduğumuz tüm bilgiler çerçevesinde doğrudur.
- Raporla belirtilen analizler ve sonuçlar sadece belirtilen varsayımlar ve koşullarla kısıtlı olup kişisel, tarafsız ve önyargısız profesyonel analiz, fikir ve sonuçlardan oluşmaktadır.
- Değerleme konusunu oluşturan mülklerle ilgili olarak güncel veya geleceğe dönük hiçbir ilgimiz yoktur. Bu işin içindeki taraflara karşı herhangi kişisel bir çıkarımız veya ön yargımız bulunmamaktadır.
- Bu görevle ilgili olarak verdiğimiz hizmet ve aldığımız ücret, müşterinin amacı lehine sonuçlanacak bir yöne veya önceden saptanmış sonuçların geliştirilmesi ve bildirilmesine veya bu değerlemenin tasarlanan kullanımıyla doğrudan ilgili sonraki bir olayın meydana gelmesine bağlı değildir.
- Değerleme ahlaki kural ve performans standartlarına göre gerçekleştirilmiştir.
- Raporlama aşamasında görev alanlar mesleki eğitim şartlarına sahiptir.
- Bu raporun konusu olan mülkler şahsen incelenmiştir. Değerleme çalışmasında görev alanların değerlemesi yapılan mülklerin yeri ve türü konusunda daha önceden deneyimi bulunmaktadır.
- Raporla belirtilen kişiler haricinde hiç kimse bu raporun hazırlanmasında mesleki bir yardımda bulunmamıştır.

4. BÖLÜM

GAYRİMENKULLERİN HUKUKİ TANIMI VE RESMİ KURUMLARDA YAPILAN İNCELEMELER

4.1 GAYRİMENKULLERİN MÜLKİYET DURUMU

SAHİBİ	:	Emlak Konut Gayrimenkul Yatırım Ortaklığı A.Ş.
İLİ	:	İzmir
İLÇESİ	:	Karşıyaka
MAHALLESİ	:	Şemikler
PAFTA NO	:	26K.IIB/26K-III
ADA NO	:	26023
PARSEL NO	:	3
ANA GAYRİMENKULÜN NİTELİĞİ	:	5 Adet 16 katlı ve 2 adet 17 katlı betonarme apartman ve arsası
ARSA ALANI	:	49.012,00
YEVMIYE NO	:	14
TAPU TARİHİ	:	02.01.2013

BAĞ. BÖLÜM NİTELİĞİ	ARSA PAYI	BLOK NO	KAT NO	BAĞ. BÖLÜM NO	CİLT NO	SAYFA NO
Mesken	184/81160	B2	5	19	366	36173
Mesken	184/81160	B2	9	35	366	36189
Mesken	76/81160	D2	4	26	368	36424
Mesken	76/81160	D2	5	34	368	36432
Mesken	122/81160	D2	7	49	369	36447
Mesken	122/81160	D2	8	57	369	36455
Mesken	146/81160	C	3	13	366	36229

(*) Kat mülkiyetine geçilmiştir.

4.2 İLGİLİ TAPU SİCİL MÜDÜRLÜĞÜ'NDE YAPILAN İNCELEMELER

Tapu Kadastro Bilgi Sistemi'nden 05.12.2014 tarihinde alınan belgeler üzerinde yapılan incelemelerde rapora konu taşınmazlar üzerinde herhangi bir ipotek, haciz ve kısıtlayıcı şerhe rastlanmamış olup aşağıdaki notlar tespit edilmiştir.

26023 Ada, 3 Parsel üzerinde

Beyanlar bölümü:

- Yönetim Planı: 11.11.2008 tarihli. (03.12.2008 tarih ve 17479 yevmiye no ile)
- Kat mülkiyetine çevrilmiştir. (02.01.2013 tarih ve 14 yevmiye no ile)

Tapu incelemesi itibariyle rapor konusu taşınmazların sermaye piyasası mevzuatı hükümleri çerçevesinde GYO portföyünde "bina" başlığı altında bulunmasında herhangi bir sakınca olmadığı görüş ve kanaatindeyiz.

4.3 İLGİLİ BELEDİYE'DE YAPILAN İNCELEMELER

Karşıyaka Belediyesi İmar Müdürlüğü'nde yapılan incelemelerde rapora konu taşınmazların üzerinde bulunduğu 25696 26023 ada 3 no'lu parselin "**Konut Alanı**" içerisinde kaldığı ve yerlerinin doğru olduğu tespit edilmiştir.

Plan notları aşağıdaki şekildedir.

- **Emsal (E) : 1,50 (*)**
- **Bina yüksekliği (h_{max}) : Serbest**

Not: Emsal (E): Yapının bütün katlardaki alanları toplamının parsel alanına oranından elde edilen sayıdır. Katlar alanı; bodrum, asma, çekme ve çatı katlar ve kapalı çıkmalar dahil kullanılabilen bütün katların ışıklıklar çıktıktan sonraki alanları toplamıdır. Açık çıkmalar ve iç yüksekliği 1.80 m'yi aşmayan ve yalnızca tesisatın geçirildiği tesisat galerileri ve katları ile ticari amacı olmayan ve yapının kendi gereksinmesi için otopark olarak kullanılan bölüm ve katlar bu alana katılmazlar. Kullanılabilen katlar deyiminden, konut, iş yeri, eğlenme ve dinlenme yerleri gibi oturmaya, çalışmaya, eğlenmeye ve dinlenmeye ayrılmak üzere yapılan bölümler anlaşılır.

Rapor konusu taşınmazlara ait arşiv dosyasında yapılan incelemelerde aşağıdaki tespitlerde bulunulmuştur.

- Taşınmazların konumlu olduğu 26023 Ada, 3 Parsel üzerindeki bloğa ait 07.08.2006 tarih, 9440 sayılı, 19.10.2007 tarih, 300-07 sayılı ve 10.10.2012 tarih, 004 sayılı yapı ruhsatları ve bu ruhsatlara istinaden alınmış olan 17.12.2012 tarihli yapı kullanma izin belgeleri mevcuttur.

İmar durumu incelemesi itibariyle değerlemeye konu taşınmazların sermaye piyasası mevzuatı gereğince gayrimenkul yatırım ortaklığı portföyünde "bina" başlığı altında bulunmasında herhangi bir sakınca olmadığı görüş ve kanaatindeyiz.

4.4 TAŞINMAZLARIN SON ÜÇ YILLIK DÖNEMDE MÜLKİYET VE HUKUKİ DURUMUNDAKİ DEĞİŞİKLİKLER

4.4.1 Tapu Sicil Müdürlüğü İncelemesi

Yapılan incelemelerde taşınmazların mülkiyetinde son üç yıl içerisinde herhangi bir değişiklik olmadığı belirlenmiştir. Taşınmazların hukuki süreçlerinde de herhangi bir değişiklik olmadığı belirlenmiştir.

4.4.2 Belediye İncelemesi

Yapılan incelemelerde taşınmazların imar durumlarında son üç yıl içerisinde herhangi bir değişiklik olmadığı belirlenmiştir.

4.4.3. Kadastro Müdürlüğü İncelemesi

Yapılan incelemelerde taşınmazların kadastral durumlarında son üç yıl içerisinde herhangi bir değişiklik olmadığı belirlenmiştir.

5. BÖLÜM

GAYRİMENKULLERİN ÇEVRESEL VE FİZİKİ BİLGİLERİ

5.1 GAYRİMENKULLERİN ÇEVRE VE KONUMU

Değerlemeye konu taşınmazlar; İzmir İli, Karşıyaka İlçesi, Yalı Mahallesi, Caher Dudayev Caddesi üzerinde yer alan Emlak Konut Mavişehir Evleri (26023 Ada, 3 Parsel) bünyesinde D2 Blok, 26, 34, 49 ve 57 no'lu bağımsız bölümler ile B2 Blok, 19 ve 35 no'lu bağımsız bölümler ve C Blok 13 no'lu bağımsız bölümdür.

Rapor konusu taşınmazların konumlu olduğu projelerin yakın çevresinde Carrefour AVM, Soyak Mavişehir Projesi, Aden Park Konut Projesi, Platin Evleri Konut Projesi, Emlak Bankası Mavişehir Konutları, EGS Park, Koçtaş vb. alışveriş merkezleri, Emlak Bankası Süleyman Demirel Lisesi, Karşıyaka Spor Tesisleri yer almaktadır.

Taşınmazlar Carrefour AVM'ye 150 m, EGS Park AVM'ye 850 m, Bostanlı merkeze 3 km, Bornova merkeze 14 km, Konak merkeze ise yaklaşık 18 km mesafededirler.

Konumları, ulaşım rahatlığı, sosyal ve teknik altyapısı olan bir proje içerisinde yer almaları taşınmazların değerini olumlu yönde etkilemektedir.

Bölge, Karşıyaka Belediyesi sınırları içerisinde yer almakta olup tamamlanmış altyapıya sahiptir.

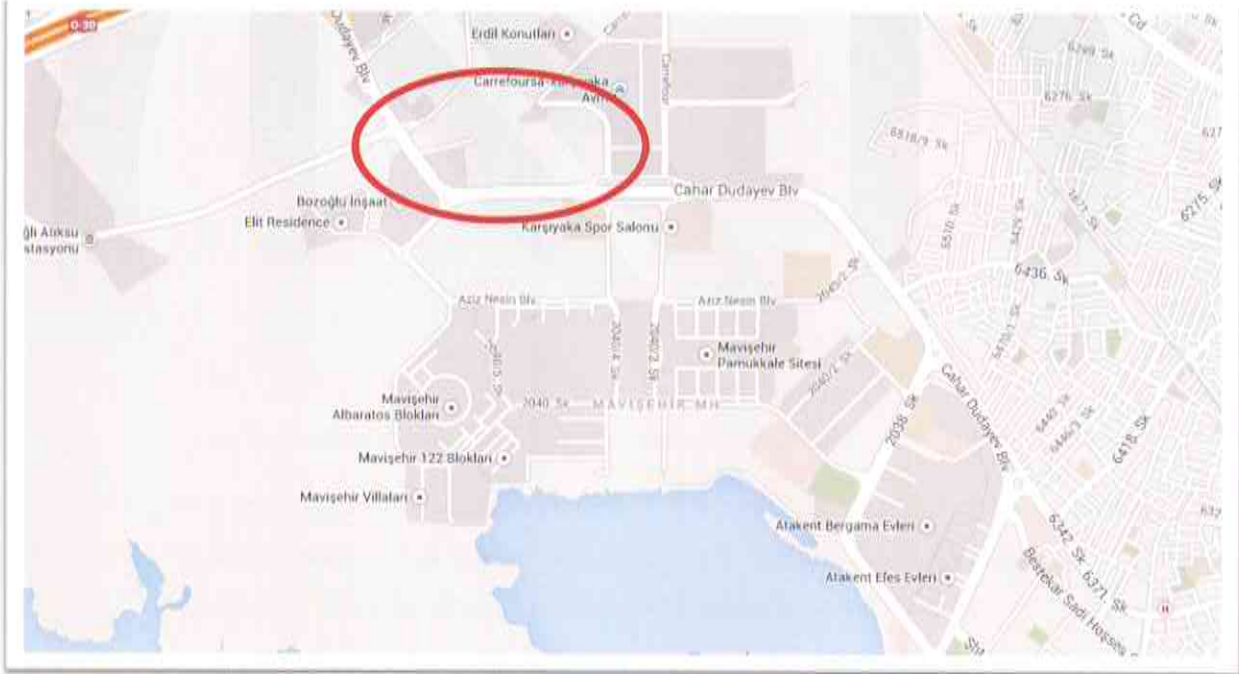

5.2 TAŞINMAZLARIN KONUMLU OLDUĞU BLOKLARIN GENEL İNŞAAT ÖZELLİKLERİ

İNŞAAT TARZI	: Betonarme karkas
İNŞAAT NİZAMI	: Ayrık (Blok)
YAPININ YAŞI	: ~ 3
KAT ADEDİ	: B2 Blok; 16 katlı (Zemin kat + 15 normal kat) D2 Blok; 16 katlı (Zemin kat + 15 normal kat) C Blok; 16 katlı (Zemin kat + 15 normal kat)
TAŞINMAZLARIN TOPLAM BRÜT KULLANIM ALANI	: 903,38 m ²
ELEKTRİK	: Şebeke
SU	: Şebeke
KANALİZASYON	: Şebeke
DOĞALGAZ	: Mevcut
ISITMA SİSTEMİ	: Kombi (Doğalgaz) ve Kalorifer
ASANSÖR	: Mevcut
JENERATÖR	: Mevcut (ortak alanlarda)
YANGIN TESİSATI	: Mevcut
YANGIN MERDİVENİ	: Mevcut
DIŞ CEPHE	: Dış cephe boyası
ÇATI KAPLAMASI	: Teras tipi
GÜVENLİK	: Mevcut
PARATONER	: Mevcut
PARK YERİ	: Mevcut (Açık otopark alanı)

Açıklamalar

- o Emlak Konut Mavişehir Projesinde (26023 Ada, 3 Parsel) üzerinde 7 adet konut bloğu, özel spor kompleksi, tenis kortu, basketbol sahası, açık yüzme havuzları ve koşu parkurları bulunmaktadır.
- o Dairelerin genel özellikleri aşağıda ana başlıklar altında tablo halinde sunulmuştur.
 - Dairelerin bloklara göre dağılımı :

ADA NO / PARSEL NO	BLOK NO	KAT ADEDİ	DAİRE SAYISI
26023 / 3	A1 Blok	17	89
	A2 Blok	17	89
	B1 Blok	16	62
	B2 Blok	16	62
	C Blok	16	62
	D1 Blok	16	120
	D2 Blok	16	120
TOPLAM			604

- 26023 ada 3 no'lu parseldeki bağımsız bölümlerin tipleri ve kullanım alanları :

BLOK ADI	TİP	KULLANIM ALANI ARALIĞI BRÜT (m ²)	ADEDİ	TOPLAM
A1	2+1	87,26 – 109,60	15	89
	3+1	147,37	48	
	4+1	152,85 – 183,51	18	
	Dubleks	200,47	8	
A2	2+1	87,26 – 109,60	15	89
	3+1	147,37	48	
	4+1	152,85 – 183,51	18	
	Dubleks	200,47	8	
B1	2+1	143,87 – 160,26	4	62
	3+1	180,08 – 183,27	58	
B2	2+1	143,87 – 160,26	4	62
	3+1	180,08 – 183,27	58	
C	3+1	115,99 – 144,16	62	62
D1	1+1	67,17 – 74,98	60	120
	2+1	121,3 – 121,36	60	
D1	1+1	67,17 – 74,98	60	120
	2+1	121,3 – 121,36	60	
TOPLAM				604

- o Değerleme konusu 7 adet bağımsız bölümün net ve brüt kullanım alanları ve buldukları katlar ile cepheleri aşağıdaki tabloda sunulmuştur.

BLOK NO	BAĞIMSIZ BÖLÜM NO	KAT NO	DAİRE TİPİ	YÖNÜ	BRÜT ALAN (m ²)	NET ALAN (m ²)
B2	19	5.KAT	3+1	G-B	183,27	138,87
B2	35	9.KAT	3+1	G-B	183,27	138,87
C	13	3.KAT	3+1	GD	144,16	108,65
D2	26	4.KAT	1+1	KB	74,98	53,45
D2	34	5.KAT	1+1	KB	74,98	53,45
D2	49	7.KAT	2+1	KB-GB	121,36	85,04
D2	57	8.KAT	2+1	KB-GB	121,36	85,04
GENEL TOPLAM					903,38	663,37

- o Dairelerin iç mekan özellikleri benzerdir. Salon ve oda hacimlerinde zeminler parke kaplı, duvarlar saten boyalı, tavanlar ise plastik boyalı ve kartonpiyerlidir. Mutfak hacminde zemin seramik kaplı, duvarların bir kısmı saten boyalı bir kısmı fayans kaplıdır. Mutfak içerisinde ankastre ocak, fırın, davlumbaz, çöp öğütücü ve bulaşık makinası bulunmaktadır. Banyo hacimlerinde zeminler seramik, duvarlar fayans kaplıdır. Tavan ise asma tavadır. İçerisinde hilton tipi lavabo, kabinli küvet ve klozet mevcuttur. Dış kapı çelik iç kapılar ise ahşaptır. Pencere doğramaları PVC'den mamuldür.

5.3 EN VERİMLİ VE EN İYİ KULLANIM ANALİZİ

Sermaye Piyasası Kurulu'nun Sermaye Piyasasında Uluslararası Değerleme Standartları (UDES) Hakkındaki Tebliği'ne göre en verimli ve en iyi kullanımın tanımı; "bir mülkün fiziki olarak uygun olan, yasalarca izin verilen, finansal olarak gerçekleştirilebilir ve değerlemesi yapılan mülkün en yüksek değeri getirecek en olası kullanımınıdır" şeklindedir.

Bu tanımdan hareketle taşınmazların, konumları, büyüklükleri, mimari ve inşai özellikleri ile yasal izinleri dikkate alındığında en verimli kullanım seçeneğinin halihazır kullanım şekli olan "**konut**" olacağı görüş ve kanaatindeyiz.

6. BÖLÜM

PAZAR BİLGİLERİNE İLİŞKİN ANALİZLER

6.1 TÜRKİYE'DE YAŞANAN EKONOMİK KOŞULLAR VE GAYRİMENKUL PİYASASININ ANALİZİ

Türkiye ekonomisi, 1990'lı yıllarda yaşanan yüksek enflasyonun ve 1994, 1997 yıllarında yaşanan mali krizlerin de etkisiyle çok yüksek faiz oranları ile karşı karşıya iken, 1999 yılında yaşanan iki büyük depremin de etkisiyle Türkiye ekonomisi daha da istikrarsız hale gelmiştir.

2002 yılında gerek ülkemizde tek partili hükümetin kurulması gerekse global finansal piyasalardaki likidite bolluğu sayesinde enflasyon ve faiz oranlarında ciddi düşüşler meydana gelmiştir. Türkiye ekonomisinde yaşanan iyileşme ve istikrar ile AB tam üyelik sürecinin yarattığı uygun koşullar sektörde kurumsallaşmayı geliştirmiş ve konut finansman sistemi modelinin uygulanmasına olanak sağlanmıştır. Yabancı sermaye yatırımcılarının ilgisi de sektörün nitelik ve standartlarını yükseltmiştir.

Gayrimenkul sektörü 2004 yılı başından itibaren hızlı bir gelişme dönemine girmiştir. Konut piyasası ile başlayan gelişme ardından ticari gayrimenkul (AVM, ofis ve otel) piyasalarını da kapsamaya başlamıştır. Sektördeki gelişme başta İstanbul olmak üzere büyük şehirlerden başlamış ve diğer şehirlere doğru yayılmıştır.

2004 - 2006 yılları arasındaki zaman diliminde gayrimenkul değerlerindeki artış oranı enflasyonun üzerinde gerçekleşmiş ve kira gelirlerinde ise önemli artışlar olmuştur.

Gayrimenkul sektörü ekonomik ve siyasi dalgalanmalardan en çabuk etkilenen sektörlerin başında gelmektedir. 2007 yılı içerisinde ve 2008 yılının 9 aylık döneminde yurtiçinde ve yurtdışında yaşanan ufak çaplı ekonomik ve siyasi dalgalanmalar ve özellikle konut arzının hızlı artışıyla birlikte talep yönünde azalma oluşmuştur. Talebin azalmasıyla birlikte gayrimenkul değerlerindeki artış yavaşlamış ve hatta bazı bölgelerde durağan seyretmiştir.

2008 yılının son çeyreğinde ve 2009 - 2010 yılının tamamında global finansal kriz etkilerini göstermiş ve gayrimenkule olan talep ciddi oranda azalmıştır. Bu dönem içerisinde bölgesel ve proje bazlı değer artışları gözükse de genel görünüm fiyatların sabit kaldığıdır.

2011 yılında genel seçimlerin etkisi gerekse ülke ekonomisindeki durağanlığın etkisiyle gayrimenkul sektöründe ciddi bir artış olmamıştır. 2012 ve 2013 yılları da 2011 gibi durağan geçerek sadece proje ve lokasyon bazında artışlar olmuştur. 2014 yılının tamamı için ise öngörümüz, gayrimenkule olan talebin durağan seyredeceği, ancak kentsel dönüşümün hızlanabileceği bölgelerde proje bazlı artışlar olabileceği şeklindedir.

6.2 BÖLGE ANALİZİ

İzmir İli



İzmir ili, Anadolu Yarımadası'nın batısında, Ege kıyılarının tam ortasında yer almaktadır. Kuzeyden Balıkesir, doğudan Manisa, güneyden Aydın illeri ile çevrili olup il toprakları, 37° 45' ve 39° 15' kuzey enlemleri ile 26° 15' ve 28° 20' doğu boylamları arasında yer almaktadır. İlin kuzey-güney doğrultusundaki uzunluğu yaklaşık olarak 200 km., doğu-batı doğrultusundaki genişliği ise 180 km.'dir. Yüzölçümü 12.012 km²'dir. 2012 yılı itibariyle nüfusu 4.061.074 kişidir. İzmir ilinin yeryüzü şekilleri, yakın jeolojik

geçmişin bir sonucudur. Doğu batı doğrultusunda uzanan sıradağlar arasında yer alan çöküntü ovaları ve akarsu ağzlarındaki birikinti ovaları, yeryüzü şekillerinin ana hatlarını meydana getirirler.

İzmir bitki örtüsü yönünden Akdeniz ikliminin etkisi altındadır. Akdeniz bitkilerinin her türü bulunmaktadır. Yüzyıllar boyu aşırı otlatma, yangın ve tarla açma nedenleriyle ormanların ortadan kalktığı yerlerde, maki florası kendini göstermektedir. Maki florasına ardıç, pırnal, kermes meşesi, yabancı zeytin, çitlembik, sakız, akçakesme, tesbih, katırtırnağı, gibi kuraklığa dayanıklı ağaççıklar girer. Makilik alanlar, denizden 600 m. yüksekliğe kadar çıkmaktadır.

İzmir kara, deniz, demiryolu ve hava ulaşımında Ege bölgesinin merkezidir. İzmir ili içinde demiryolu uzunluğu 243 km'dir. İzmir-Balıkesir-Bandırma ve İzmir-Afyon hatlarıyla İstanbul ve Ankara'ya; İzmir-Manisa-Balıkesir-Kütahya hattı ile Kütahya'ya; İzmir, Ödemiş ve Torbalı üzerinden Eğirdir'e bağlanır. Afyon-Manisa-İzmir yolu Basmahane istasyonunda; Afyon-Aydın-İzmir yolu ise Alsancak istasyonunda son bulur. Demiryolu bakımından yurdun her köşesine ulaşılır. Ayrıca Basmane-Bornova, Şirinyer-Buca, Gaziemir-Seydiköy banliyö hatları vardır. İzmir deniz ulaşımı bakımından da Ege bölgesinin merkezidir. İzmir limanı giren ve çıkan gemi bakımından İstanbul ve Mersin'den sonra üçüncü sıradadır. Fakat en çok ihracat İzmir limanından yapılmaktadır. Senelik yükleme ve boşaltma kapasitesi dört milyon tona yakındır. Deniz yolu ile gelen yolcu sayısı fazladır. İzmir Körfezi'nde senede 15 milyon kişi taşınmaktadır.

Aliağa Nemrut Körfezinde senede 1,5 milyon tonluk yükleme ve boşaltma yapılacak yeni bir liman yapılmıştır. İhracatımızın % 20-30'u İzmir'den yapılmaktadır. Çanakkale'den Ege sahillerini takip ederek İzmir-Aydın Denizli-Isparta Antalya ve Akdeniz sâhillerini tâkip eden karayolunun düğüm noktası İzmir'dir. İzmir-Ankara, İzmir-Balıkesir-Bandırma, İzmir-Muğla-Fethiye ve İzmir-Manisa-Balıkesir-Bursa-İzmit-İstanbul karayolları ile İzmir, Türkiye'nin her bölgesi ile bağlanmıştır. İzmir, ilçelerine de düzenli ve kaliteli yollarla bağlıdır. İzmir'de üç hava meydanı vardır. Gaziemir askerî uçaklar içindir. Çiğli ise hem askerî, hem de sivil uçakların inişine müsaittir. Adnan Menderes sadece sivil uçakların inişi içindir. Her sene İzmir'e yurt içinden 150 bin, yurt dışından 80 bin kişi uçakla gelmektedir.

İzmir ilinin ekonomisi çok yönlüdür. Sanayi, tarım, ticaret ve turizme dayanır. Tarım bakımından verimli olan İzmir'de faal nüfusun yarısı tarımla uğraşır. Gayri safi

hasılanın (brüt kazancın) % 15'i tarımdan, % 15'i ticaretten ve % 35'i sanayi sektöründen sağlanır. İmalât sanayisinde İstanbul ve Kocaeli'nden sonra üçüncü sırada İzmir yer alır.

Türkiye'nin en büyük ihracat limanı İzmir'dir. Tabii güzellikleri ve tarihî zenginlikleri, kara, demiryolu, hava ve deniz ulaşımı ve yeterli konaklama tesisleri ve alt yapıları ile turizm sektörü her geçen gün gelişmektedir.

İzmir sanâyi bakımından en ileri üç ilden biridir. İstanbul ve Kocaeli'den sonra gelir. Faal nüfusun % 15'i sanayide çalışır. Gayri safi gelirin ise % 35'i sanayi sektöründen sağlanır. 10 kişiden fazla işçi çalıştıran iş yeri sayısı 2500 civarındadır. 10 kişiden az işçi çalışan işyeri 10 bini aşkındır. Sanayi bilhassa metal eşya, makina ve taşıt araçları, gıda, tütün, dokuma, giyim eşyası, kürk, kimya, metal eşya, ağaç ürünleri, mobilya, kâğıt, basın, taş ve toprağa dayalı sanayi dalları fazla işçi çalıştırmaları. Türkiye'nin ayakkabı ihtiyacının % 30'u İzmir'de üretilir. Türkiye'nin en büyük 100 şirketinden 7'si ve en büyük 500 şirketinden 45'i İzmir'dedir. Başlıca sanâyi kuruluşları Turyağ, Metaş (metal eşya), BMC (kamyon), İzmir Pamuk Mensucat, Ege Gübre, DYO ve Sadolin (boya), Tariş Pamuk Birliğidir.

Türkiye'nin tarım bakımından en verimli toprakları Ege bölgesindedir. Ege bölgesi ve İzmir ili Türkiye'nin en önemli tarım merkezlerinden biridir. Ekilebilen arazi sulamaya müsaittir. İzmir ilinin en mühim hususiyeti çok çeşitli ürün yetişmesi ve sanâyi ürünleri ile meyvenin tahıldan fazla olmasıdır. Buğday, arpa, mısır, pirinç, pamuk (lif ve tohum cinsleri), tütün, kenevir, susam, anason, baklagiller bol miktarda yetişir. Sebzeçilik çok gelişmiştir.

Karşıyaka İlçesi



Karşıyaka İzmir İli'nin bir ilçesidir. İzmir Körfezi'nin kuzeyinde 84 km²'lik bir alanda kuruludur. 1927 yılında bucak, 1954 yılında ise ilçe olmuştur. Doğusunda Bornova, batısında Çiğli ve kuzeyinde Menemen ilçeleri yer almaktadır. Denizden yüksekliği 1-700 m arasında değişmektedir. İzmir'in ikinci büyük ilçesidir. İlçe, tipik Akdeniz iklimi etkisindedir. İlçenin ulaşım sorunu bulunmamakla birlikte, sabah ve akşam saatlerinde

kent merkezine giden yollarda trafik yoğunluğu yaşanmaktadır. İlçeden Konak, Alsancak, Pasaport ve Göztepe semtlerine vapur; Göztepe'ye deniz otobüsü; Üçkuyular semtine ise arabalı vapur seferleri yapılmaktadır. Altyapı sorunu yoktur. E25 Karayolu ile demiryolu, ilçe sınırlarından geçmektedir. İlçe tamamen yerleşim birimi özelliği taşımaktadır. Sanayi yok denecek kadar az olup ekonomisinde ticaret ve hizmet sektörü ağırlıktadır.

6.3 GAYRİMENKULLERİN DEĞERİNE ETKİ EDEN ÖZET FAKTÖRLER

Olumlu etkenler:

- Şehrin kalabalığından ve gürültüsünden uzakta bulunması,
- Ulaşım kolaylığı,
- Tamamlanmış altyapı,
- Teknik altyapı,
- Mimari estetik,
- Kat mülkiyetine geçilmiş olması,
- İnşaat malzeme ve işçiliklerinin kalitesi,
- Çevre düzenlemeleri ve peyzaj ile bahçe tanzimi,
- Sosyal aktiviteler,
- Kullanım alanlarının rahatlığı,
- Bölgedeki elit projelerin mevcudiyeti.

Olumsuz etken:

- Herhangi bir olumsuz etken olmadığı görüş ve kanaatindeyiz.

6.4 PİYASA ARAŞTIRMASI

1. Emlak Konut Mavişehir Projesi içerisinde, 5. katta yer alan, 120 m² kullanım alanlı 2+1 dairenin satış değeri 475.000,-TL'dir. Bu daire 250.000,-TL'si peşin kalan kısmı 20 ay eşit taksitle satılmaktadır. (m² satış değeri ~ 3.960,-TL)
İlgilisi / Metrekare Gayrimenkul: 0232 362 30 51
2. Emlak Konut Mavişehir Projesi içerisinde, 11. katta yer alan, 185 m² kullanım alanlı 3+1 dairenin satış değeri 775.000,-TL'dir. Taşınmazın satış bedelinin bir kısmı vadeli. (m² satış değeri ~ 4.190,-TL)
İlgilisi / Mavi Gayrimenkul: 0232 330 16 16
3. Emlak Konut Mavişehir Projesi içerisinde, 3. katta yer alan, 75 m² kullanım alanlı 1+1 dairenin satış değeri 275.000,-TL'dir. (m² satış değeri ~ 3.665,-TL)
İlgilisi / Su Gayrimenkul: 0 532 347 44 43
4. Emlak Konut Mavişehir Projesi içerisinde, normal katta yer alan, 79 m² kullanım alanlı 1+1 dairenin satış değeri 265.000,-TL'dir.
(m² satış değeri ~ 3.355,-TL)
İlgilisi / Fortune Gayrimenkul: 0232 324 12 02
5. Emlak Konut Mavişehir Projesi içerisinde, 14. katta yer alan, 70 m² kullanım alanlı 1+1 dairenin aylık kira değeri 1.400,-TL'dir.
(m² kira değeri 20,-TL)
İlgilisi / Mavi Gayrimenkul: 0 232 330 16 16
6. Emlak Konut Mavişehir Projesi içerisinde, 3. katta yer alan, 100 m² kullanım alanlı 2+1 dairenin aylık kira değeri 1.400,-TL'dir.
(m² kira değeri 14,-TL)
İlgilisi / Yazan Yapı Emlak: 0 232 381 99 36

7. Emlak Konut Mavişehir Projesi içerisinde, 10. katta yer alan, 185 m² kullanım alanlı 3+1 dairenin aylık kira değeri 2.700,-TL'dir.
(m² kira değeri ~ 14,60 TL)
İlgilisi / Mavikent Emlak: 0 232 330 50 50

7. BÖLÜM **GAYRİMENKULLERİN DEĞERLEME SÜRECİ**

7.1 DEĞERLEME YÖNTEMLERİ

Gayrimenkullerin pazar değerinin tahmininde; **emsal karşılaştırma yaklaşımı**, **gelir indirgeme** ve **maliyet yaklaşımı** yöntemleri kullanılır. Bu yöntemlerin uygulanabilirliği, tahmin edilen değer tipine ve verilerin kullanılabilirliğine göre değişmektedir. Pazar değeri tahminleri için seçilen her tür yaklaşım pazar verileriyle desteklenmelidir.

Emsal karşılaştırma yaklaşımı mülk fiyatlarını pazarın belirlediğini kabul eder. Pazar değeri de bu nedenle pazar payı için birbirleriyle rekabet halinde olan mülklerin pazar fiyatları üzerinde bir çalışma gerçekleştirilerek hesaplanır.

Gelir indirgeme yaklaşımı'nda pazar değeri uygulamaları için ilgili pazar bilgilerini geliştirmek ve analiz etmek gereklidir. Bu yöntemde mülkün gelecekte oluşacak kazanç beklentilerinin yarattığı değer (gelir akışları) bugünkü değerlerinin toplamına eşit olacağını öngörür. Gelir indirgeme, gelecekteki tahmini gelirlerin şu anki değerini göz önünde bulunduran işlemleri içerir.

Maliyet yaklaşımı'nda, arsa üzerindeki yatırım maliyetlerinin amortize edildikten (herhangi bir çıkar veya kazanç varsa eklenmesi, aşınma payının toplam maliyetten çıkarılması) sonra arsa değerine eklenmesi ile gayrimenkulün değeri belirlenmektedir.

7.2 GAYRİMENKULLERİN DEĞERLEMESİNDE KULLANILAN YÖNTEMLER

Bu çalışmamızda taşınmazların pazar değerlerinin tespitinde **emsal karşılaştırma** ve **gelir indirgeme yöntemleri** kullanılmıştır. Ülkemizde bağımsız bölüme ait arsa payı hesabında farklı hesapların kullanılması sebebiyle bu tür gayrimenkullerin (daire, dükkân, ofis vs.) değerlemesinde maliyet yaklaşımı yöntemi her zaman çok sağlıklı sonuçlar vermediği için taşınmazların pazar değerlerinin tespitinde maliyet yaklaşımı yöntemi kullanılmamıştır.

8. BÖLÜM

GAYRİMENKULLERİN PAZAR DEĞERİNİN TESPİTİ

8.1 EMSAL KARŞILAŞTIRMA YÖNTEMİ VE ULAŞILAN SONUÇ

Bu yöntemde, yakın dönemde pazara çıkarılmış ve satılmış benzer gayrimenkuller dikkate alınarak, pazar değerini etkileyebilecek kriterler çerçevesinde fiyat ayarlaması yapıldıktan sonra konu taşınmazlar için m² birim değerleri belirlenmiştir.

Bulunan emsaller, konum, büyüklük ve fiziksel özellikleri gibi kriterler dahilinde karşılaştırılmış, emlak pazarının güncel değerlendirmesi için emlak pazarlama firmaları ile görüşülmüş; ayrıca ofisimizdeki mevcut data ve bilgilerden faydalanılmıştır.

8.1.1 EMSAL ANALİZİ

- Piyasa bilgileri bölümündeki satılık taşınmazların ortalama m² satış değeri 3.795,-TL mertebesindedir. Satış sırasında bir pazarlık payının da olacağı kabulüyle ortalama emsal değer; 3.795,-TL x 0,90 x 0,90 = 3.075,-TL olarak hesaplanır. Taşınmazların şerefiye farkları da dikkate alınarak m² birim değerleri belirlenmiş olup aşağıdaki tabloda sunulmuştur.
- Rapor konusu taşınmazların kullanım alanlarına, buldukları kata, cephelerine ve tiplerine göre ortalama birim değerleri 3.000 - 3.150,-TL mertebesinde olacağı görüş ve kanaatindeyiz.
- Piyasa bilgileri bölümünde belirtilen kiralık gayrimenkullerin ortalama aylık m² kira değerleri ise yaklaşık 16,-TL mertebesindedir. Rapor konusu taşınmazların pazarlıklı olarak ortalama m² kira değerinin 14 TL mertebelerinde olacağı görüş ve kanaatindeyiz.

8.1.2. ULAŞILAN SONUÇ

Piyasa araştırmaları, değerlendirme süreci ve emsal analizinden hareketle rapor konusu 7 adet bağımsız bölümün günümüz koşullarındaki arsa payları dahil toplam pazar değeri için **2.755.000,-TL** takdir olunmuştur.

BLOK NO	KAPI NO	KAT NO	YÖNÜ	BRÜT ALAN (m ²)	NET ALAN (m ²)	BİRİM DEĞER (TL)	PAZAR DEĞERİ (TL)	AYLIK KİRA DEĞERİ (TL)
B2	19	5.KAT	G-B	183,27	138,87	3.000	550.000	2.500
B2	35	9.KAT	G-B	183,27	138,87	3.000	550.000	2.500
C	13	3.KAT	GD	144,16	108,65	3.085	445.000	2.000
D2	26	4.KAT	KB	74,98	53,45	3.135	235.000	1.050
D2	34	5.KAT	KB	74,98	53,45	3.135	235.000	1.050
D2	49	7.KAT	KB-GB	121,36	85,04	3.050	370.000	1.750
D2	57	8.KAT	KB-GB	121,36	85,04	3.050	370.000	1.750
GENEL TOPLAM							2.755.000	12.600

8.2 GELİR İNDİRGEME YÖNTEMİ VE ULAŞILAN SONUÇ

Gelir bazlı mülk değerlendirme, iki ayrı yaklaşım baz alınarak yapılabilir.

Bunlar; **“direkt ya da doğrudan kapitalizasyon”** denilen ve mülkün yalnızca bir yıllık stabilize getirisini baz alan yaklaşım veya **“getiri kapitalizasyonu”** denilen ve mülkün belli bir süre içerisinde oluşturacağı gelecek gelir akımlarının bugünkü değerini hesaplayan yöntemdir.

Direkt kapitalizasyon kullanarak, değerlemeci; yeni bir yatırımcı açısından, gelir üreten mülkün piyasa değerini analiz eder. Değerlemeci daha sonra, bir kapitalizasyon oranı elde edebilmek için, karşılaştırılabilir mülklerin satış fiyatlarıyla gelirleri arasındaki ilişkiyi inceler. Daha sonra değerlendirme konu mülkün sahip olunduktan sonraki ilk yılda elde edilen yıllık faaliyet gelirine, bu oranı uygular. Elde edilen değer, benzer mülklerde aynı düzeyde getiri elde edileceği varsayımıyla, belirtilen gelir düzeyiyle garanti edilen piyasa değeridir.

Gelir getiren mülk genellikle bir yatırım olarak alınır. Yani, alıcı onu satın almak için kullandığı kapital (ister kendisinin olsun, isterse ödünç almış olsun) için bir getiri bekler. Yatırımcının beklediği veya aldığı getiri oranı kapitalizasyon oranı (ayrıca toplam kapitalizasyon oranı da denir) olup bu oran mülkün sağladığı yıllık net faaliyet geliri ile, değeri arasındaki oran olarak ifade edilir.

Bunu bir matematiksel eşitlik şeklinde ifade etmek gerekirse;

Kapital Oranı = Yıllık Net Gelir / Taşınmazın Pazar Değeri'dir.

Bölgede yer alan mülklerin yıllık net getirilerinin pazar değerlerine oranı (kapital oranı) ortalama yaklaşık % 5'dir (*). (yaklaşık 240 ay)

Değerlemeye konu 7 adet bağımsız bölümün aylık toplam kira geliri 12.600,-TL olarak hesaplanır.

12.600,-TL x 12 ay = 152.200,-TL olarak bulunur.

Kapital Oranı = Yıllık Net Gelir / Taşınmazın Pazar Değeri

denkliğinden hareketle 7 adet bağımsız bölümün toplam pazar değeri;

% 5 = 151.200,-TL / Taşınmazların Pazar Değeri

Taşınmazların Toplam Pazar Değeri = **3.024.000,-TL** olarak belirlenmiştir.

(*) Bölgede yapılan incelemelerde benzer nitelikteki gayrimenkullerin 240 ayda kendilerini amorti ettikleri görülmüştür. Bu tespitten hareketle rapor konusu taşınmazlar için kapital oranı (240 ay / 12 = 20 yıl; 1/20 yıl=) % 5 olarak hesaplanmıştır.

8.3 UZMAN GÖRÜŞÜ

Kullanılan yöntemlere göre ulaşılan değerler aşağıda tablo halinde listelenmiştir.

DEĞERLEME YÖNTEMİ	ULAŞILAN DEĞER
Emsal Karşılaştırma	2.755.000,-TL
Gelir kapıtilizasyonu	3.024.000,-TL

İki yöntemle ulaşılan değerler arasında çok az fark olduğu görülmektedir.

Bölgede taşınmazlara emsal teşkil edebilecek yeterli sayıda emsal bulunmaktadır. Öte yandan kira değerleri değişkenlik gösterebileceğinden gelir indirgeme yöntemi ile bulunan değer her zaman en doğru değeri yansıtmayabilir.

Bu görüşten hareketle nihai değer olarak; **emsal karşılaştırma yöntemi** ile ulaşılan değer alınması tarafımızca uygun görülmüştür.

Buna göre rapor konusu 7 adet bağımsız bölümün toplam pazar değeri **2.755.000,-TL** olarak belirlenmiştir.

8.4. TAŞINMAZLAR İÇİN ŞİRKETİMİZ TARAFINDAN HAZIRLANMIŞ SON ÜÇ YIL İÇERİSİNDEKİ GAYRİMENKUL DEĞERLEME RAPORU

Taşınmazlar için şirketimiz tarafından daha önceden herhangi bir değerlendirme raporu hazırlanmamıştır.

9. BÖLÜM

SONUÇ

Rapor içeriğinde özellikleri belirtilen taşınmazların (7 adet bağımsız bölüm) yerinde yapılan incelemelerinde konumlarına, büyüklüklerine, mimari özelliklerine, inşaat kalitelerine ve çevrede yapılan piyasa araştırmalarına göre günümüz ekonomik koşulları itibariyle arsa payları dahil toplam pazar değeri için;

2.755.000,-TL (İkimilyonbeşyüzyetmişbin Türk Lirası) kıymet takdir edilmiştir.
(2.755.000,-TL ÷ 2,3640 TL/USD (*) ≅ **1.165.000,-USD**)

(*) Rapor tarihi itibariyle; 1,-USD = 2,3640 TL'dir.

Taşınmazların KDV dahil toplam pazar değeri 2.782.500,-TL'dir.

Rapor konusu taşınmazların sermaye piyasası mevzuatı hükümleri çerçevesinde Gayrimenkul Yatırım Ortaklığı portföyünde "bina" başlığı altında bulunmasında herhangi bir sakınca olmadığı görüş ve kanaatindeyiz.

İşbu rapor üç orijinal halinde düzenlenmiştir.
Bilgilerinize sunulur. 17 Aralık 2014
(Ekspertiz tarihi: 12 Aralık 2014)

Saygılarımızla,



Tayfun KURU
Şehir ve Bölge Plancısı
Sorumlu Değerleme Uzmanı



Semih ARDAHAN
İnşaat Mühendisi
SPK Lisanslı Değerleme Uzmanı

Eki:

- Uydu görüntüleri
- Fotoğraflar
- Tapu suretleri ve takyidat yazıları
- Yapı kullanma izin belgeleri
- Raporu hazırlayanları tanıtıcı bilgiler ve SPK lisans belgesi örnekleri (4 sayfa)