

TORUNLAR GAYRİMENKUL YATIRIM ORTAKLIĞI A.Ş.

**Osmangazi / BURSA
(Zafer Plaza AVM)**

GAYRİMENKUL DEĞERLEME RAPORU

TORUNLAR  **GYO**

Rapor No: 2018 / 397

İÇİNDEKİLER

| | | |
|--------|---|----|
| 1. | RAPOR ÖZETİ..... | 3 |
| 2. | RAPOR BİLGİLERİ..... | 4 |
| 3. | ŞİRKET BİLGİLERİ..... | 5 |
| 4. | MÜŞTERİ BİLGİLERİ..... | 5 |
| 5. | DEĞER TANIMI VE GEÇERLİLİK KOŞULLARI..... | 6 |
| 6. | UYGUNLUK BEYANI VE KISITLAYICI KOŞULLAR..... | 7 |
| 7. | TAŞINMAZIN TAPU KAYITLARI..... | 8 |
| 7.1. | TAPU KAYITLARI..... | 8 |
| 7.2. | TAPU TAKYİDATI..... | 8 |
| 7.3. | TAKYİDAT AÇIKLAMALARI..... | 9 |
| 8. | BELEDİYE İNCELEMELERİ..... | 9 |
| 8.1. | İMAR DURUMU..... | 9 |
| 8.2. | İMAR DOSYASI İNCELEMESİ..... | 11 |
| 8.3. | ENCÜMEN KARARLARI, MAHKEME KARARLARI, PLAN İPTALLERİ V.B. KONULAR..... | 12 |
| 8.4. | YAPI DENETİM FİRMASI..... | 12 |
| 8.5. | SON ÜÇ YIL İÇİNDEKİ HUKUKİ DURUMDAN KAYNAKLANAN DEĞİŞİM..... | 12 |
| 9. | TAŞINMAZIN ÇEVRE VE KONUMU..... | 12 |
| 9.1. | KONUM VE ÇEVRE BİLGİLERİ..... | 12 |
| 9.2. | BÖLGE ANALİZİ..... | 14 |
| 9.3. | OSMANGAZİ İLÇESİ..... | 16 |
| 9.4. | DÜNYA EKONOMİSİNE GENEL BAKIŞ..... | 19 |
| 9.5. | MEVCUT EKONOMİK KOŞULLARIN, GAYRİMENKUL PİYASASININ ANALİZİ, MEVCUT TRENDLER VE DAYANAK VERİLER..... | 20 |
| 9.5.1. | TÜRKİYE GAYRİMENKUL PİYASASINI BEKLEYEN FIRSAT VE TEHDİTLER..... | 21 |
| 9.6. | DÜNYADA VE ÜLKEMİZDE AVM SEKTÖRÜ VE KARMA KULLANIMLI PROJELERİN GELİŞİMİ..... | 22 |
| 9.7. | KARMA KULLANIMLI GAYRİMENKUL PROJELERİ..... | 25 |
| 10. | YAPININ İNŞAAT ÖZELLİKLERİ..... | 30 |
| 11. | AÇIKLAMALAR..... | 31 |
| 12. | EN VERİMLİ KULLANIM ANALİZİ..... | 32 |
| 13. | DEĞERLENDİRME..... | 32 |
| 14. | FİYATLANDIRMA..... | 33 |
| 14.1. | İKAME MALİYET YAKLAŞIMI..... | 33 |
| 14.2. | EMSAL KARŞILAŞTIRMA YÖNTEMİ..... | 35 |
| 14.3. | İNDİRGENMİŞ NAKİT AKIMLAR YÖNTEMİ..... | 35 |
| 15. | ANALİZ SONUÇLARININ DEĞERLENDİRMESİ..... | 38 |
| 15.1. | FARKLI DEĞERLEME METOTLARININ VE ANALİZ SONUÇLARININ UYUMLAŞTIRILMASI VE BU AMAÇLA İZLENEN YÖNTEMİN VE NEDENLERİNİN AÇIKLAMASI..... | 38 |
| 15.2. | KIRA DEĞERİ ANALİZİ VE KULLANILAN VERİLER..... | 38 |
| 15.3. | GAYRİMENKUL VE BUNA BAĞLI HAKLARIN HUKUKİ DURUMUNUN ANALİZİ..... | 38 |
| 15.4. | BOŞ ARAZİ VE GELİŞTİRİLMİŞ PROJE DEĞERİ ANALİZİ VE KULLANILAN VERİ VE VARSAYIMLAR..... | 38 |
| 15.5. | ASGARİ BİLGİLERDEN RAPORDA VERİLMEYENLERİN NEDEN VERİLMEDİKLERİNİN GEREKÇELERİ..... | 38 |
| 15.6. | MÜŞTEREK VEYA BÖLÜNÜMÜŞ KISIMLARIN DEĞERLEME ANALİZİ..... | 39 |
| 15.7. | HASILAT PAYLAŞIMI VEYA KAT KARŞILIĞI YÖNTEMİ İLE YAPILACAK PROJELERDE, EMSAL PAY ORANLARI..... | 39 |
| 15.8. | YASAL GEREKLERİN YERİNDE GETİRİLİP GETİRİLMEDİĞİ VE MEVZUAT UYARINCA ALINMASI GEREKEN İZİN VE BELGELERİN TAM VE EKSİKSİZ OLARAK MEVCUT OLUP OLMADIĞI..... | 39 |
| 15.9. | DEĞERLEMESİ YAPILAN GAYRİMENKULÜN, GAYRİMENKUL YATIRIM ORTAKLIKLARI PORTFÖYÜNE ALINMASINDA SERMAYE PİYASASI MEVZUATI ÇERÇEVESİNDE BİR ENGEL OLUP OLMADIĞI HAKKINDA GÖRÜŞ..... | 39 |
| 16. | SONUÇ..... | 40 |

1. RAPOR ÖZETİ

| | |
|---|--|
| DEĞERLEMİYİ TALEP EDEN | Torunlar Gayrimenkul Yatırım Ortaklığı A.Ş. |
| DEĞERLEMESİ YAPILAN GAYRİMENKULÜN ADRESİ | Şehreküstü Mahallesi, Cemal Nadir Caddesi, No: 181 6002 ada, 6 parsel, Zafer Plaza AVM <u>Osmangazi / BURSA</u> |
| DAYANAK SÖZLEŞME | 19 Kasım 2018 tarih ve 951 - 2018/046 no ile |
| DEĞERLEME TARİHİ | 31 Aralık 2018 |
| RAPOR TARİHİ | 08 Ocak 2019 |
| DEĞERLENEN TAŞINMAZIN TÜRÜ | Zafer Plaza AVM |
| DEĞERLENEN MÜLKİYET HAKLARI | Hisseli Mülkiyet |
| TAPU BİLGİLERİ ÖZETİ | Bursa İli, Osmangazi İlçesi, Şehreküstü Mahallesi, 6002 ada, 6 parselde yer alan Zafer Plaza AVM (Bkz. Tapu Kayıtları) |
| İMAR DURUMU ÖZETİ | Ticaret + Konut Alanı (KAKS: 2,50 TAKS: 0,30) olarak belirlenen alanda kalmaktadır. (Bkz. İmar Durumu) |
| RAPORUN KONUSU | Bu rapor, yukarıda adresi belirtilen Zafer Plaza Alışveriş Merkezi'nin Torunlar GYO A.Ş. mülkiyetinde olan hissesinin pazar değerinin tespitine yönelik olarak hazırlanmıştır. |
| RAPORUN TÜRÜ | Konu değerlendirme raporu, Sermaye Piyasası Kurulu düzenlemeleri kapsamında GYO portföyü için ve "Değerleme Raporlarında Bulunması Gereken Asgari Hususları" içerecek şekilde hazırlanmıştır. |

| | |
|---|--|
| GAYRİMENKULLER İÇİN TAKDİR OLUNAN TOPLAM DEĞER (KDV HARİÇ) | |
| ZAFER PLAZA AVM'NİN TORUNLAR GYO A.Ş. MÜLKİYETİNDEKİ 8302187/11488932 HİSSESİNİN TOPLAM DEĞERİ | 352.400.000,-TL |
| RAPORU HAZIRLAYANLAR | |
| Sorumlu Değerleme Uzmanı | Sorumlu Değerleme Uzmanı |
| M. KIVANÇ KILVAN (SPK Lisans Belge No: 400114) | Engin AKDENİZ (SPK Lisans Belge No: 403030) |

 LOTUS GAYRİMENKUL DEĞERLEME
VE DANIŞMANLIK A.Ş.
Gömeç Sok. No: 37
Alga İş Merkezi Kat: 3/B
34718 Beşiktaş, Kadıköy/ İSTANBUL
Kadıköy V.D. No: 031 8479
İ.T.O. Sic. No: 542757/490339

2. RAPOR BİLGİLERİ

| | | | | | | | | | |
|---|--|---------------------|------------|-----------------------|----------|-----------------------------|--|---|--------------------|
| DEĞERLEMEYİ TALEP EDEN | Torunlar Gayrimenkul Yatırım Ortaklığı A.Ş. | | | | | | | | |
| DEĞERLEMESİ YAPILAN | Şehreküstü Mahallesi, Cemal Nadir Caddesi, No: 181 6002 ada, 6 parsel, Zafer Plaza AVM <u>Osmangazi / BURSA</u> | | | | | | | | |
| DAYANAK SÖZLEŞME | 19 Kasım 2018 tarih ve 951 - 2018/046 no ile | | | | | | | | |
| MÜŞTERİ NO | 951 | | | | | | | | |
| RAPOR NO | 2018/397 | | | | | | | | |
| DEĞERLEME TARİHİ | 31 Aralık 2018 | | | | | | | | |
| RAPOR TARİHİ | 08 Ocak 2019 | | | | | | | | |
| RAPORUN KONUSU | Bu rapor, yukarıda adresi belirtilen Zafer Plaza Alışveriş Merkezi'nin Torunlar GYO A.Ş. mülkiyetinde olan hissesinin pazar değerinin tespitine yönelik olarak hazırlanmıştır. | | | | | | | | |
| RAPORUN TÜRÜ | Konu değerlendirme raporu, Sermaye Piyasası Kurulu düzenlemeleri kapsamında GYO portföyü için ve "Değerleme Raporlarında Bulunması Gereken Asgari Hususları" içerecek şekilde hazırlanmıştır. | | | | | | | | |
| RAPORU HAZIRLAYANLAR | M. Kıvanç KILVAN - Sorumlu Değerleme Uzmanı Lisans No: 400114 Engin AKDENİZ - Sorumlu Değerleme Uzmanı - Lisans No: 403030 | | | | | | | | |
| RAPORA KONU GAYRİMENKUL İÇİN ŞİRKETİMİZ TARAFINDAN YAPILAN SON ÜÇ DEĞERLEMeye İLİŞKİN BİLGİLER | <table border="1"><tr><td>RAPOR TARİHİ</td><td>05.01.2018</td></tr><tr><td>RAPOR NUMARASI</td><td>2017/574</td></tr><tr><td>RAPORU HAZIRLAYANLAR</td><td>M. Kıvanç KILVAN (400114) Engin AKDENİZ (403030)</td></tr><tr><td>TAKDİR OLUNAN DEĞER (TL) (KDV HARİÇ)</td><td>291.600.000</td></tr></table> | RAPOR TARİHİ | 05.01.2018 | RAPOR NUMARASI | 2017/574 | RAPORU HAZIRLAYANLAR | M. Kıvanç KILVAN (400114) Engin AKDENİZ (403030) | TAKDİR OLUNAN DEĞER (TL) (KDV HARİÇ) | 291.600.000 |
| RAPOR TARİHİ | 05.01.2018 | | | | | | | | |
| RAPOR NUMARASI | 2017/574 | | | | | | | | |
| RAPORU HAZIRLAYANLAR | M. Kıvanç KILVAN (400114) Engin AKDENİZ (403030) | | | | | | | | |
| TAKDİR OLUNAN DEĞER (TL) (KDV HARİÇ) | 291.600.000 | | | | | | | | |

3. ŞİRKET BİLGİLERİ

| | |
|--|---|
| ŞİRKET ADI | Lotus Gayrimenkul Değerleme ve Danışmanlık A.Ş. |
| ŞİRKET MERKEZİ | Kadıköy-İstanbul |
| ŞİRKET ADRESİ | Gömeç Sokak, No: 37 Akgün İş Merkezi Kat 3/8-34718 Acıbadem – Kadıköy / İSTANBUL |
| TELEFON | (0216) 545 48 66-(0216) 545 48 67 (0216) 545 95 29-(0216) 545 88 91 (0216) 545 28 37- |
| FAKS | (0216) 339 02 81 |
| EPOSTA | bilgi@lotusgd.com |
| WEB | www.lotusgd.com |
| KURULUŞ (TESCİL) TARİHİ | 10 Ocak 2005 |
| SERMAYE PİYASASI KURUL KAYDINA ALINIŞ TARİH VE KARAR NO | 07 Nisan 2005 – 14/462 |
| BANKACILIK DÜZENLEME VE DENETLEME KURUL KAYDINA ALINIŞ TARİH VE KARAR NO | 12 Mart 2009 - 3073 |
| TİCARET SİCİL NO | 542757/490339 |
| KURULUŞ SERMAYESİ | 75.000,-YTL |
| ŞİMDİKİ SERMAYESİ | 600.000,-TL |

4. MÜŞTERİ BİLGİLERİ

| | |
|-------------------------|---|
| ŞİRKET ÜNVANI | Torunlar Gayrimenkul Yatırım Ortaklığı A.Ş. |
| ŞİRKETİN ADRESİ | Rüzgarlıbahçe Mahallesi, Özalp Çıkmazı, No: 4 Beykoz / İSTANBUL |
| TELEFON NO | (216) 425 03 28-(216) 425 20 07 |
| FAKS NO | (216) 425 59 57 |
| KURULUŞ (TESCİL) TARİHİ | 20.09.1996 |
| KAYITLI SERMAYE TAVANI | 1.000.000.000,-TL |
| ÖDENMİŞ SERMAYESİ | 1.000.000.000,-TL |
| HALKA AÇIKLIK ORANI | % 25,16 |
| FAALİYET KONUSU | Şirket, Sermaye Piyasası Kurulu'nun Gayrimenkul Yatırım Ortaklıklarına ilişkin düzenlemeleriyle belirlenmiş usul ve esaslar dahilinde, gayrimenkuller, gayrimenkule dayalı sermaye piyasası araçları, gayrimenkul projeleri, gayrimenkule dayalı haklar, sermaye piyasası araçları ve Kurulca belirlenecek diğer varlık ve haklardan oluşan portföyü işletmek amacıyla paylarını ihraç etmek üzere kurulan ve Sermaye Piyasası Kanunu'nun 48inci maddesinde sınırı çizilen faaliyetler çerçevesinde olmak kaydı ile Sermaye Piyasası Kurulu'nun Gayrimenkul Yatırım Ortaklıklarına İlişkin Esaslar Tebliği'nde izin verilen diğer faaliyetlerde bulunabilen bir sermaye piyasası kurumudur. |

5. DEĞER TANIMI VE GEÇERLİLİK KOŞULLARI

Bu rapor, müşterinin talebi üzerine adresi belirtilen gayrimenkulün pazar değerinin tespitine yönelik olarak hazırlanmıştır.

Pazar değeri:

Bir mülkün, istekli alıcı ve istekli satıcı arasında, tarafların herhangi bir ilişkiden etkilenmeyeceği şartlar altında, hiçbir zorlama olmadan, basiretli ve konu hakkında yeterli bilgi sahibi kişiler olarak, uygun bir pazarlama sonrasında değerlendirme tarihinde gerçekleştirecekleri alım satım işleminde el değiştirmesi gerektiği takdir edilen tahmini tutardır.

Bu değerlendirme çalışmasında aşağıdaki hususların geçerliliği varsayılmaktadır.

- Analiz edilen gayrimenkullerin türü ile ilgili olarak mevcut bir pazarın varlığı peşinen kabul edilmiştir.
- Alıcı ve satıcı makul ve mantıklı hareket etmektedirler.
- Taraflar gayrimenkuller ile ilgili her konuda tam bilgi sahibidirler ve kendilerine azami faydayı sağlayacak şekilde hareket etmektedirler.
- Gayrimenkullerin satışı için makul bir süre tanınmıştır.
- Ödeme nakit veya benzeri araçlarla peşin olarak yapılmaktadır.
- Gayrimenkullerin alım - satım işlemi sırasında gerekebilecek finansman, piyasa faiz oranları üzerinden gerçekleştirilmektedir.

6. UYGUNLUK BEYANI ve KISITLAYICI KOŞULLAR

Bilgi ve inançlarımız doğrultusunda aşağıdaki hususları teyit ederiz.

- a. Raporda yer alan görüş ve sonuçlar, sadece belirtilen varsayımlar ve koşullarla sınırlıdır. Tümü kişisel, tarafsız ve önyargısız olarak yapılmış çalışmaların sonucudur.
- b. Şirketimizin değerlendirme konusunu oluşturan tesis ve mülklere ilişkin güncel veya geleceğe dönük hiçbir ilgisi yoktur. Bu işin içindeki taraflara karşı herhangi bir çıkarı ya da önyargısı bulunmamaktadır.
- c. Verdiğimiz hizmet, herhangi bir tarafın amacı lehine sonuçlanacak bir yöne veya önceden saptanmış olan bir değere; özel koşul olarak belirlenen bir sonuca ulaşmaya ya da sonraki bir olayın oluşmasına bağlı değildir.
- d. Şirketimiz değerlemeyi ahlâki kural ve performans standartlarına göre gerçekleştirmiştir.
- e. Şirketimiz, ekspertiz raporu tarihinden sonra gayrimenkulde meydana gelebilecek fiziksel değişikliklerin ve ekonomide yaşanabilecek olumlu ya da olumsuz gelişmelerin raporda belirtilen fikir ve sonuçları etkilemesinden ötürü sorumluluk taşımaz.
- f. Mülkün takdir edilen değerinde değişikliklere yol açabilecek zemin altı (radyoaktivite, kirlilik, depremsellik vb.) veya yapısal sorunları içermediği varsayılmıştır. Bu hususlar, zeminde ve binada yapılacak aletsel gözlemler ve statik hesaplamaların yanı sıra uygulama projelerindeki incelemeler sonucu açıklık kazanabilecek olup uzmanlığımız dışındadır. Bu tür mühendislik ve etüt gerektiren koşullar veya bunların tespiti için hiçbir sorumluluk alınmaz.

7. TAŞINMAZIN TAPU KAYITLARI

7.1. Tapu Kayıtları

| | |
|---------------------|--|
| SAHİBİ | : Torunlar Gayrimenkul Yatırım Ortaklığı A.Ş. (8302187/11488932) |
| İLİ - İLÇESİ | : Bursa-Osmangazi |
| MAHALLESİ | : Şhreküstü |
| PAFTA NO | : H22D07A2C |
| ADA NO | : 6002 |
| PARSEL NO | : 6 |
| NİTELİĞİ | : Yol Seviyesi Altında Altı Yol Seviyesi Üstünde Dört toplam On Katlı Betonarme Dükkan Depo Sinema Büro İtfaiye (BHA) O.P. ve Ortak Alan (*) |
| ARSA ALANI | : 9.622,33 m ² |
| YEVMIYE NO | : 4623 |
| CİLT NO | : 1 |
| SAHİFE NO | : 10 |
| TAPU TARİHİ | : 24.03.2009 |

(*) Cins tashihi yapılmıştır.

7.2. Tapu Takyidatı

Değerlemesi yapılan gayrimenkuller ile ilgili herhangi bir takyidat (devredilebilmesine ilişkin bir sınırlama) olup olmadığı hakkında bilgi, varsa söz konusu gayrimenkulün gayrimenkul yatırım ortaklığı portföyüne alınmasına sermaye piyasası mevzuatı hükümleri çerçevesinde engel teşkil edip etmediği hakkındaki görüş,

Tapu ve Kadastro Genel Müdürlüğü TAKBİS sisteminden 31.12.2018 tarihi itibariyle temin edilen ve bir örneği ekte sunulan tapu kayıtlarına göre rapor konusu taşınmaz üzerinde aşağıdaki notlara rastlanmıştır.

Beyanlar Bölümü:

- Necla Güner'in Kadıköy 1. Sulh Hukuk Mahkemesi verilen 16.05.2000 tarih 2000/tarih 2000/452-605 esas ve karar sayılı veraset ilamı tapu ve kadastro müd. 01.07.2003 gün 831 sayılı yazıları ile aksi sabit olmuştur. 01.07.2003 tarih 1497 sayılı yazısı.
- B:H: Bu parsel aleyhine kamunun lehine E:1.293,53 m²'lik kısımda geçit hakkı vardır. Tar: 12.11.1998 Yev: 7480 (Başlama tarihi: 12.11.1998, Bitiş tarihi: 12.11.1998 - Süre:) (12.11.1998 tarih ve 7480 yevmiye numarası ile)

LOTUS 

2018/397

TORUNLAR  GYO

7.3. Takyidat Açıklamaları

Sermaye Piyasası'nın 28 Mayıs 2013 tarihli Tebliği'nin yatırım faaliyetleri ve yatırım faaliyetlerine ilişkin sınırlamalar başlığı altında yer alan 22 maddesinin (C) bendinde "Portföylerine ancak üzerinde ipotek bulunmayan veya gayrimenkulün değerini doğrudan ve önemli ölçüde etkileyecek nitelikte herhangi bir takyidat şerhi olmayan gayrimenkuller ile gayrimenkule dayalı haklar dahil edilebilir. Bu hususta, bu Tebliğin 30 uncu maddesi hükümleri saklıdır." denilmektedir.

Taşınmazın Torunlar GYO'ya ait olan hissesi üzerinde yer alan takyidatlar taşınmazın alım-satımını veya değerini doğrudan etkileyecek nitelikte olmayıp taşınmazın GYO portföyünde "Bina" başlığı altında yer almasında tapu takyidatları açısından herhangi bir sakınca bulunmamaktadır.

8. BELEDİYE İNCELEMELERİ

8.1. İmar Durumu

Osmangazi Belediyesi İmar Müdürlüğü'nde yapılan incelemelerde taşınmazın konumlu olduğu parselin Büyükşehir Belediye Başkanlığı 20.01.2004 tarih ve 16021046/419 sayı ile onaylı Şehreküstü Mahallesi Koruma Amaçlı İmar Planı Revizyonu'nda Ticaret Alanı olarak belirlenen bölgede ve kısmen yolda kalmaktadır.

Plan Notları:

- İmar parselinin tamamı "Ticaret Alanı"dır. Gerekli otopark alanı bodrum katlarda düzenlenecektir. Büyükşehir Belediyesi'nce onaylanacak uygulama projesi ve B.K.T.V.K.K'nca onaylanacak gabari ve silüete göre uygulama yapılacaktır.
- İmar parseli sınırları içinde tabii zemin kotunda kamuya ait yol kullanımı için belediye lehine irtifak hakkı tesis edilecektir. Yol kotu altında ticaret kullanımında bağımsız bölümler oluşturulabilir.
- İmar parselinin birden fazla sayıda oluşması durumunda, parseller arasında geçiş sağlanmak üzere irtifak hakkı düzenlenmelidir.
- Trafo alanı bodrum katlarda düzenlenecektir.

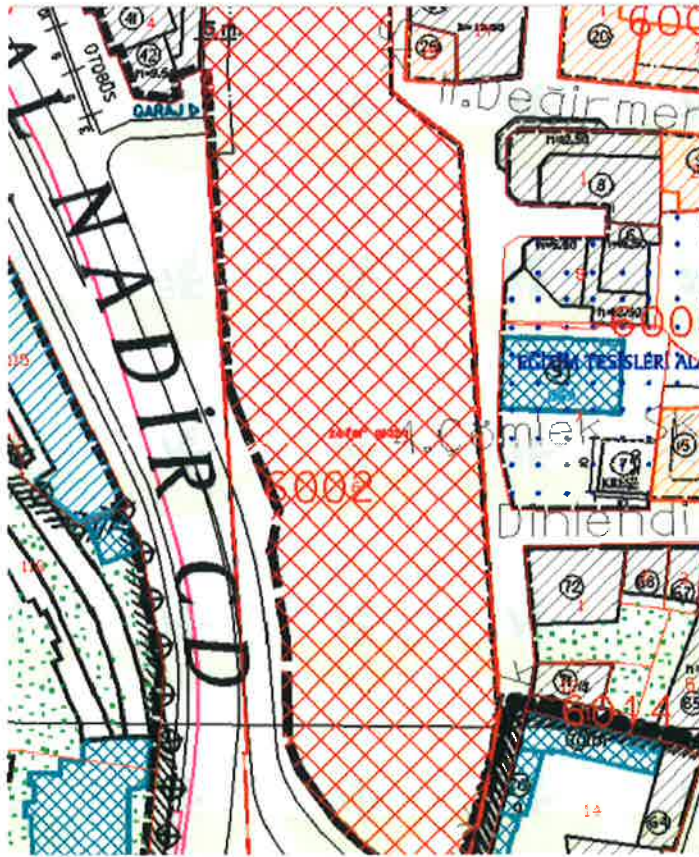
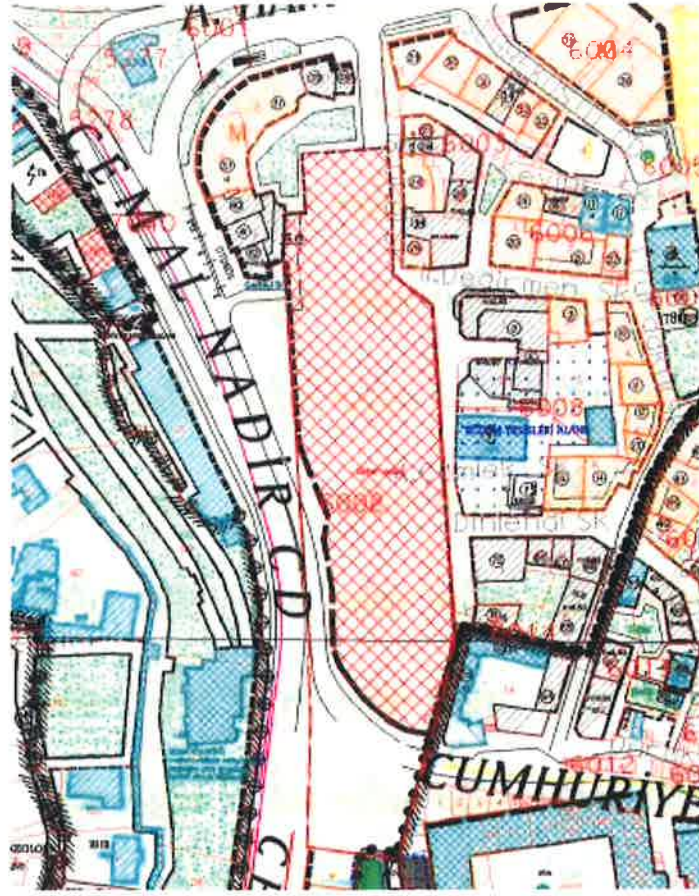

İmar Plan Örnekleri

8.2. İmar Dosyası İncelemesi

Osmangazi Belediyesi İmar Müdürlüğü arşivinde yapılan incelemelere göre dosyasında aşağıdaki belgeleri bulunmaktadır.

Onaylı Mimari Proje;

- Tadilat Ruhsatı'na göre onaylı olan 10.06.2008 tarihli mimari proje mevcuttur.

Yapı Ruhsatları:

- 01.11.2008 tarih ve 768 sayılı, tadilat+ilave ruhsatı.
- 23.03.2009 tarih ve 113 nolu tadilat ruhsatı.
- 10.04.2014 tarih ve 392 nolu tadilat ruhsatı.
- Tadilat ruhsatı üzerinden alınan bilgiye göre 29.11.1996 tarih ve 87-43 sayılı yeni yapı ruhsatı bulunmaktadır.

Yapı Kullanma İzin Belgeleri:

- 21.04.2009 tarih ve 82 sayılı, "Mağaza, Yeme-İçme, Depo, Sinema, İtfaiye, Özel Otopark, Ortak Alan" için verilmiş 57.122 m² alanlı Yapı Kullanma İzin Belgesi mevcuttur.
- 27.05.2014 tarih ve 308 sayılı tadilat amaçlı iskan belgeleri bulunmakta olup kullanım amaçlarına göre dağılımı aşağıdaki listede verilmiştir. Taşınmazın iskana esas toplam kullanım alanı 57.122 m² dir.

| Niteliği | Adet | Kapalı Alan |
|------------------------------------|----------|-----------------------------|
| Mağaza | 107 Adet | 20.594 m ² |
| Ticari Amaçlı Depo | 47 Adet | 1.665 m ² |
| Sinema Binası | 8 Adet | 874 m ² |
| İtfaiye Hizmet Binası | 1 Adet | 1.148 m ² |
| Garaj Binası | 1 Adet | 246 m ² |
| Ortak Alan | | 30.293 m ² |
| Alışveriş Merkezindeki Restoranlar | 27 Adet | 2.302 m ² |
| TOPLAM | | 57.122 m² |

İmar Dosyasında yapılan incelemede 10.04.2014 tarihli mimari projesi bulunduğu görülmüştür.

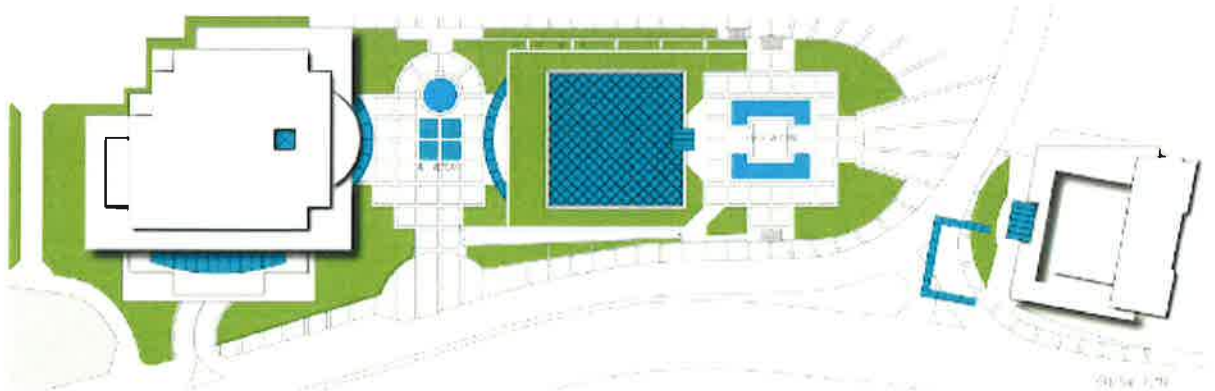

Zafer Plaza AVM Yerleşim Planı

8.3. Encümen Kararları, Mahkeme Kararları, Plan İptalleri v.b. konular

Konu gayrimenkul ile ilgili tarafımıza ulaşan belgelerde ve Osmangazi Belediyesi Planlama Müdürlüğü'nde yapılan incelemelerde taşınmazın imar durumunda son üç yıl içerisinde herhangi bir değişiklik meydana gelmediği gözlenmiştir.

8.4. Yapı Denetim Firması

Değerleme konusu taşınmaz 29.06.2001 tarih ve 4708 sayılı Yapı Denetimi Hakkında Kanun'un yürürlüğe girmesinden önce inşa edildiği için yapı denetimle ilgili bir durumu bulunmamaktadır.

8.5. Son Üç Yıl İçindeki Hukuki Durumdan Kaynaklanan Değişim

8.5.1. Tapu Müdürlüğü Bilgileri

8.5.1.1. Son Üç Yıl İçerisinde Gerçekleşen Alım Satım Bilgileri

Değerleme konusu taşınmaz için son üç yıl içinde herhangi bir alım satım işlemi gerçekleşmemiştir.

8.5.2. Belediye Bilgileri

8.5.2.1. İmar Planında Meydana Gelen Değişiklikler, Kamulaştırma İşlemleri v.b. İşlemler

Osmangazi Belediyesi'nde yapılan incelemelere göre taşınmazın imar planında herhangi bir değişiklik bulunmamakta olup kamulaştırılacak alanı bulunmamaktadır.

9. TAŞINMAZIN ÇEVRE VE KONUMU

9.1. Konum ve Çevre Bilgileri

Değerlemeye konu taşınmaz, Bursa İli, Osmangazi İlçesi, Şehreküstü Mahallesi, Cemal Nadir Caddesi üzerinde konumlu olan 181 kapı nolu **Zafer Plaza AVM**'dir.

Değerleme konusu taşınmaz, Bursa'nın Şehir Merkezi'nde yaya ve araç trafiğinin en yoğun olduğu bölgelerden birinde yer almaktadır. 1999 yılında hizmete girmiş olan Zafer Plaza AVM Bursa'nın ilk alışveriş merkezi olma niteliğini taşımaktadır.

Yakın çevresinde Bakırcılar ve Havlucular Çarşısı, tarihi hanlar, Ulu Cami, Tophane Surları, Ordu Evi ve Fomara Meydanı gibi noktalar bulunmaktadır.

Taşınmazın bulunduğu bölgede genellikle bitişik nizamda inşa edilmiş ticari fonksiyonlu, 3-4 katlı binalar ve iş merkezleri bulunmaktadır.

Bölgenin her türlü teknik altyapısı tamamlanmış olup, kamu hizmetlerinden istifadesi tamdır.

Taşınmaza özel taşıt ve toplu taşıma araçlarıyla kolayca ulaşım sağlanabilmektedir.

Zafer Plaza AVM'nin bazı merkezlere uzaklıkları aşağıdaki gibidir.

- Şehreküstü Metro Durağı..... 4 km.
- D-200 Karayolu..... 1,2 km.
- Bursa Büyükşehir Belediyesi..... 2,1 km.
- Bursa Atatürk Stadyum'u..... 5,3 km.



Uydu Görüntüsü

9.2. Bölge Analizi

Bursa İli:

Bursa, Türkiye'nin bir ili ve en kalabalık dördüncü şehri 2014 itibarıyla 2.787.539 nüfusa sahiptir. 2015 Dünya Yaşanabilir Şehirler sıralamasında Dünya'da 48. Türkiye'de 1. sırada yer almaktadır. Marmara Bölgesinin Güney Marmara bölümünde, 40° batı boylam ve 29° kuzey enlem daireleri arasında yer alır. Eski adı Hüdavendigâr'dır. Kuzeyinde Marmara Denizi ve Yalova, kuzeydoğuda Kocaeli ve Sakarya, doğuda Bilecik, güneyde Kütahya ve batıda Balıkesir illeri ile çevrilidir.

Ekonomik açıdan Türkiye'nin gelişmiş kentlerinden biri olan Bursa doğal ve tarihsel zenginlikleriyle de önem taşır. Bursa'da en çok Osmanlı İmparatorluğu'nun kuruluş dönemine ait tarihî eserlerin bulunmasının sebebi ise, Bursa'nın Osmanlı Devleti'nin ilk başkenti olmasıdır. Bursa alışveriş merkezleri, parkları, müzeleri ve çarşısıyla bölgede öne çıkar. Ayrıca Bursa Marmara bölgesinin İstanbul'dan sonra gelen ikinci büyük şehridir. Türkiye'nin en önemli sanayi kentlerindedir. Şehir İstanbul'dan sonra en büyük ikinci ihracatı gerçekleştirmektedir. Şehrin futbol takımı Bursaspor 2009-10 sezonunda Süper Lig şampiyonudur.

Bursa, sanayi istatistiklerine göre Türkiye'nin en büyük sanayi kenti ve otomotiv üretim merkezidir. CNN International tarafından Türkiye'nin Detroit'i yakıştırması yapılmıştır. Tofaş, Fiat, Renault, Peugeot, Karsan Otomotiv, binek otomobil ve ticari araçlar ile Cobra Güleryüz otobüs fabrikaları Bursa'da bulunmaktadır. Bursa'nın otomotiv sanayinin Türkiye'de merkezi olmasından dolayı kurulan Bursa Otomobil Müzesi yine bu şehirde bulunmaktadır.

Bursa'da şimdilik bilinen en eski arkeolojik kalıntılar Yenişehir yakınlarındaki Mentеше Höyüğü ve Orhangazi yakınlarındaki İlipınar'dan bilinmektedir. Bu arkeolojik buluntu yerlerinin en eski tabakaları yaklaşık 7 bin yıllıktır. Bu tabakalardaki kültür, çanak çömleğin gelişmiş olarak ortaya çıktığı, mimarinin dörtgen planlı, bol miktarda ahşap destekli kerpiç kullanılarak inşaa edilmiş yapılardan oluştuğu tabakalardır.

Bursa ve civarında MÖ 4000'li yıllardan itibaren çeşitli yerleşimlerin olduğu saptanmıştır; fakat yöreye ait kesin bilgiler MÖ 700'lere dayanmaktadır. Homeros, bölgeden Mysia olarak söz etmektedir. Günümüzde Bursa yöresinde Mysia yerleşmelerini anımsatan iki köy bulunmaktadır: Misi (Gümüştepe) ve Misebolu.

Tarihi coğrafyada bölgeye Frigya da denilmektedir. MÖ 700'lerde İskitler'den kaçan Kimmerlerin Frigya devletini yıktıkları bilinmektedir.

Bursa adı, bu şehri kuran Bitinya Kralı Prusias'dan gelmektedir. MÖ 7. yy'da bu bölgeye göç eden Bityn'ler (Bitinler) buraya Bitinya adını verirler.



MÖ 185'te, Kartaca'nın yetiştirdiği büyük generallerden Hannibal'ın Kral I. Prusias'a, Prusias ve Olympus kentinin kurulmasını örgütlediği bilinmektedir. Prusias adı zamanla Prusa, sonra da Bursa'ya dönüşmüştür. MÖ 74'te Roma İmparatorluğu'nun egemenliğine geçen Bitinya, Roma'dan gönderilen Proconsul (Eyalet Valisi)'lerce yönetilen bir Asya Eyaleti haline

gelmiştir. Bursa, MS 385-1326 yılları arasında ise Bizans dönemini yaşamıştır.

MS 555 civarında bölgede ipek üretimine başlanmış ve doğal sıcak sulu kaplıcaların üretilmesi ile küçük bir kaplıca kenti kurulmuştur.

Bursa, İstanbul ve İzmir illeri arasında bir köprü gibidir. Bu D-200 karayoludur. Bursa'da otoyol da mevcuttur.(O-33) Bursa şehir merkezinin kuzeyinde bulunur, iller arası ulaşımı kolaylaştırmak için yapılmıştır. Şehir içi ulaşım ise BURULAŞ'a aittir. Bursa'da çok sayıda halk otobüsü, minibüs, dolmuş ve taksi bulunur. Otobüsler ve Bursaray'da ücretler Bukart adı verilen manyetik kartla sağlanır. 75 dk. içinde Metro-otobüs aktarmalarında ücretlendirmede indirim olur.

Bursa'da hava ulaşımı Bursa Yenişehir Havaalanı aracılığıyla yapılır. Anadolu da birçok merkeze Ankara aktarmalı sefer düzenlenmektedir. Hava alanı Yenişehir ilçesinde bulunur. Hava yolunun şehrin merkezinde bulunmamasının sebebi eskiden askeri amaçla kullanılan yedek hava meydanının sivilleştirilmiş olmasıdır. Ayrıca Gemlik'ten İstanbul (Haliç)'a BURULAŞ tarafından deniz uçağı seferleri yapılmaktadır.

Bursa Büyükşehir Belediyesi'nin İDO'ya karşı çıkarmış olduğu BUDO Mudanya'dan İstanbul'a deniz otobüsü seferleri yapmaktadır. İDO aracılığıyla da Güzelyalı, Mudanya'dan İstanbul'a deniz otobüsü ve feribot ulaşımı yapılır. Ayrıca BURULAŞ yaz aylarında körfez seferleri düzenlemektedir.

Türkiye'de demir yolu ulaşımı ilk olarak Mudanya demir yollarının satın alınmasıyla gelişse de uzun yıllar TCDD tarafından Bursa'ya demir yolu ulaşımı sağlanmamıştı. 30 Aralık 2011 tarihinde Bursa hızlı tren hattı sözleşmesi imzalandı. Proje 2015 yılına kadar gerçekleştirilecek.

Bursa'da demiryolu ulaşımını BursaRay yapar. Yapımına 1998'de başlanmıştır. Bursa'nın merkez ilçe ve semtlerini çoğu noktada doğu-batı doğrultusunda birbirine bağlar. BURULAŞ isimli Bursa Büyükşehir Belediyesi'ne bağlı şirket tarafından işletilmektedir. Belirli etaplar halinde yapıldığından henüz tamamen bitirilmemiş bir projedir. 2002'de ilk olarak iki hat halinde işletmeye açıldı. Şu anda bu hatlar Emek'ten başlanan ve Kestel'de sona eren 1 no'lu hat ve Uludağ Üniversitesi'nden başlayan ve yine Kestel'de sona eren 2 no'lu hattır. Toplam uzunluğu 50 km'dir. Uludağ ile Bursa arasındaki ulaşımı kolaylaştıran bir sistemdir. Türkiye'nin en uzun teleferiği olan Uludağ Teleferiği, Bursa'dadır. Yıldırım'daki Teferrüç semti ile Uludağ'daki Sarıalan yaylası arasında 1963'te kurulmuştur. Kadiyayla istasyonundaki aktarma ile toplam 4766 metre uzunluğundadır. 374 metrelik rakımdan başlayan yolculuk, yaklaşık 20 dakika sonra 1634 metrelik rakımda sona erer. Bu teleferik aynı zamanda Türkiye'nin ilk teleferiğidir. 2014 yılı itibari ile tamamen yenilenen teleferik Sarıalan'a 12 dakikada ulaştırmaktadır. 2015 yılında oteller bölgesine açılan teleferikle Bursa teleferiği, Dünya çapında en uzun mesafeli teleferik hattı olmuştur.

9.3. Osmangazi İlçesi

Osmangazi ilçesi adını, Osmanlı İmparatorluğu kurucusu Osman Gazi'den almaktadır.

Osmangazi, Uludağ'ın eteklerinde, doğuda Gökdere Vadi-si'yle başlar; batıda Nilüfer Deresi ve Yeni Mudanya Yolu, kuzeyde Katırlı Dağları, Nilüfer Çayı ve Bursa Ovası'nı içine alan topraklara sınır oluşturan bölgeyi kapsar. 1165,2 kilometrekarelik bir alana yayılmıştır. İlçenin denizden yüksekliği ortalama 150 metredir. İzmir, İs-tanbul, Eskişehir yollarının kesiştiği kavşak noktasında bulunan Osmangazi, Mudanya Limanı'na 31 km, Yalova'ya 74 km, Gemlik'e 30 km uzaklıktadır.

109 mahalleden oluşmaktadır. Adalet, Ahmetpaşa, Akpınar, Aktarhüssam, Alaaddin, Alacahırka, Alacamescit, Alaşarköy, Alemdar, Alipaşa, Altınova, Altıparmak, Armutköy, Atıcılar, Bağlarbaşı, Bahar, Başaran, Çekirge, Çeltikköy, Çırpan, Çiftelahavuzlar, Çirişhane, Çukurcaköy, Demirkapı, Demirtaşpaşa, Dereçavuşköy, Dikkaldırım, Dobruca, Doğanbey, Doğanevler, Ebuiskak, Elmasbahçeler , Fatih, Gaziakdemir, Geçit, Gülbahçe, Gündoğdu, Güneştepe, Hacıilyas, Hamitler, Hamzabey, Hocahasan, Hüdavendigar, Hürriyet,

İbrahimpaşa, İnkaya, İntizam, İsmetiye, İstiklâl, İvazpaşa, Kavaklı, Kayhan, Kemereşme, Kırcaali, Kiremitçi, Kirazlı, Kocanaip, Koğukçınar, Kuruçeşme, Küçükbalıklı, Kükürtlü, Küplüpinar, Maksem, Mehmet Akif, Mollafenari, Mollagürani, Muradiye, Nalbantoğlu, Namikkemal, Orhanbey, Osmangazi, Panayır, Pınarbaşı, Reyhan, Sakarya, Santralgaraj, Selamet, Selçukhatun, Selimiye, Sırameşeler, Soğanlı, Soğukkuyu, Şehabettinpaşa, Şhreküstü, Tahtakale, Tayakadın, Tuna, Tuzpazarı, Ulu, Veyselkarani, Yahşibey, Yenibağlar, Yeniceabad, Yenikaraman, Yenikent, Yeşilova , Yunuseli, Zafer. (Emek) Adnan Menderes, F. Sultan Mehmet, Zekai Gümüşdiş, (Demirtaş) Barbaros, Cumhuriyet, Dumlupınar, Sakarya (ovaakça) Merkez, Çeşmebaşı, Eğitim, Santral.

Eskiden Osmangazi İlçesi'ne bağlı üç belediye vardı: Osmangazi Belediyesi, Emek Belediyesi ve Demirtaş Belediyesi. İlçeye, Demirtaş Bucağı ve Soğukpınar Bucakları ile 32 köy bağlıydı. Köylerden sekizi Soğukpınar Bucağı'na bağlıydı.

2009 yerel seçimleri ile birlikte Emek Belediyesi, Demirtaş Belediyesi ve bu belediyelere bağlı köyler tamamen Osmangazi Belediyesi'ne bağlandı. Şu an Osmangazi Belediyesi'nin toplam 112 mahallesi ve 26 köyü bulunmaktadır.

Bölgede ılıman Marmara iklimi görülür. Ortalama sıcaklık 14.4 derecedir. İlçede nem oranı ortalama %58'dir. Yağış, en çok kış ve ilkyaz aylarında görülür. Haziran ve Temmuz en düşük yağış aldığı aylardır. Yağışlar yıllık 500–700 mm arasındadır. İlçede ortalama 8 gün kar yağar, Uludağ'a ise 25 gün kar düşer ve 4 ay kadar yerde kalır. İlçede kar kalınlığı 5–10 cm olur, Uludağ'da ise 250 cm.'dir. İlçede en çok yıldız, poyraz ve lodos rüzgarları görülür.

İlçenin en önemli tarihsel anıtları ve yapıtları şunlardır: Bursa Kalesi, Balabancık Kalesi, Bursa Hisarı, Bursa Sarayı, Muradiye Türbesi, Pars Bey Türbesi, Çakır Ağa Hamamı, Osmangazi ve Orhangazi Türbeleri, II. Murat Türbesi, Şehzade Mustafa Türbesi, Bedesten, Arkeoloji Müzesi, Atatürk Müzesi, Osmanlı Evi Müzesi, Kent Müzesi, Hünkar Köşkü Müzesi, Karagöz Müzesidir.

9.4. Dünya ekonomisine genel bakış

Son dönemde hız kazanan küresel ekonomik büyüme, büyük ekonomilerin pozitif yönde gelişme göstermesi ile daha dengeli bir hale gelmiş olup bu trendin 2018 yılında da devam edeceği öngörülmektedir.

Beklenenin üzerinde büyüme oranları yakalayan OECD ülkelerinin etkisiyle küresel ekonomik büyüme tahminleri %3,2 mertebesindeyken 2017 yılı için %3,7 olarak gerçekleşmektedir. OECD ülkelerinin ortalama büyüme oranı %2,2 olarak gerçekleşmiş, 2018 yılı için ise önceki tahmin olan %2 olarak kalmıştır. Bu artış, büyük oranda Euro bölgesinin güçlü büyüme dinamikleri ve ABD ekonomisinin 2017 yılında göstermiş olduğu performansa dayanmaktadır. Buna ek olarak Çin ve Hindistan gibi gelişmekte olan büyük ekonomilerin beklenenden yüksek performanslar göstermesinin de etkisi olduğunu unutmamak gerekir, zira Çin ekonomisinin 2017 yılında %6,9 büyümüş olup 2018 yılında ise %6,5 büyümesi beklenmektedir. Hindistan'ın büyüme dinamikleri yapısal reformlardan negatif etkilenmiş olsa da ülke ekonomisi yılsonunda % 7,2 lik bir büyüme oranı yakalamıştır.

Rusya ve Brezilya 2017 yılında %1,5 ve %1,8 lik büyüme oranları yakalamış, 2018 de ise %0,8 ve %1,9 tahminleri bulunmaktadır. Pek çok ülke ekonomisi büyüme potansiyelinin üzerinde genişlemeler gösterse de bu yükseliş trendinin sınırlı olabileceği düşünülmektedir. 2018 de yaşanabilecek gelişmeleri analiz ederken jeopolitik gelişmeleri ve para politikalarını normalleşmesini yakından takip etmek gerekmektedir.

Son olarak, emtia fiyatları ve petrol fiyatlarındaki istikrarın devam etmekte olan küresel ekonomik iyileşme için oldukça önemli bir faktör olduğu düşünülmektedir.

9.5. Mevcut Ekonomik Koşulların, Gayrimenkul Piyasasının Analizi, Mevcut Trendler ve Dayanak Veriler

Ülkemizde özellikle 2001 yılında yaşanan ekonomik krizle başlayan dönem, yaşanan diğer krizlere paralel olarak tüm sektörlerde olduğu gibi gayrimenkul piyasasında da önemli ölçüde bir daralmayla sonuçlanmıştır. 2001-2003 döneminde gayrimenkul fiyatlarında eskiye oranla ciddi düşüşler yaşanmış, alım satım işlemleri yok denecek kadar azalmıştır.

Sonraki yıllarda kaydedilen olumlu gelişmelerle, gayrimenkul sektörü canlanmaya başlamış; gayrimenkul ve inşaat sektöründe büyüme kaydedilmiştir. Ayrıca 2004-2005 yıllarında oluşan arz ve talep dengesindeki tutarsızlık, yüksek talep ve kısıtlı arz, fiyatları hızla yukarı çekmiştir. Bu dengesiz büyüme ve artışların sonucunda 2006 yılının sonuna doğru gayrimenkul piyasası sıkıntılı bir sürece girmiştir. 2007 yılında Türkiye için iç siyasetin ağır bastığı ve seçim ortamının ekonomiyi ve gayrimenkul sektörünü durgunlaştırdığı gözlenmiştir. 2008 yılı ilk yarısında iç siyasette yaşanan sıkıntılar, dünya piyasasındaki daralma, Amerikan Mortgage piyasasındaki olumsuz gelişmeler devam etmiştir. 2008 yılında ise dünya ekonomi piyasaları çok ciddi çalkantılar geçirmiştir. Yıkılmaz diye düşünülen birçok finansal kurum devrilmiş ve global dengeler değişmiştir.

Daha önce Türkiye'ye oldukça talepkar davranan birçok yabancı gayrimenkul yatırım fonu ve yatırım kuruluşu, faaliyetlerini bekletme aşamasında tutmaktadır. Global krizin etkilerinin devam ettiği dönemde reel sektör ve ülkemiz olumsuz etkilenmiştir.

Öte yandan 2009 yılı gayrimenkul açısından dünyada ve Türkiye'de parlak bir yıl olmamıştır. İçinde bulunduğumuz yıllar gayrimenkul projeleri açısından finansmanda seçici olunan yıllardır. Finans kurumları son dönemde yavaş yavaş gayrimenkul finansmanı açısından kaynaklarını kullanırmak için araştırmalara başlamışlardır.

2010 içerisinde ise siyasi ve ekonomik verilerin inşaat sektörü lehine gelişmesiyle gayrimenkul yatırımlarında daha çok nakit parası olan yerli yatırımcıların gayrimenkul portföyü edinmeye çalıştığı bir yıl olmuş ve az da olsa daha esnek bir yıl yaşanmıştır. Geçmiş dönem bize gayrimenkul sektöründe her dönemde ihtiyaca yönelik gayrimenkul ürünleri "erişilebilir fiyatlı" olduğu sürece satılabilmekte mesajını vermektedir. Bütün verilere bakıldığında 2010 yılındaki olumlu gelişmeler 2011 ila 2016 yıllarında da devam etmiştir.

2017 yılından itibaren gayrimenkul piyasasında durgunluk yaşanmaya başlamış olup kısa bir projeksiyonda durgunluğun devam edeceği beklenmektedir.

Dönemler İtibariyle Büyüme Oranları

Türkiye, 2018'in üçüncü çeyreğinde %1,6 oranında büyüme kaydetmiştir.

Türkiye ekonomisi 2017'in son çeyreğinde ise %7,3 oranında büyüme kaydetmiştir.

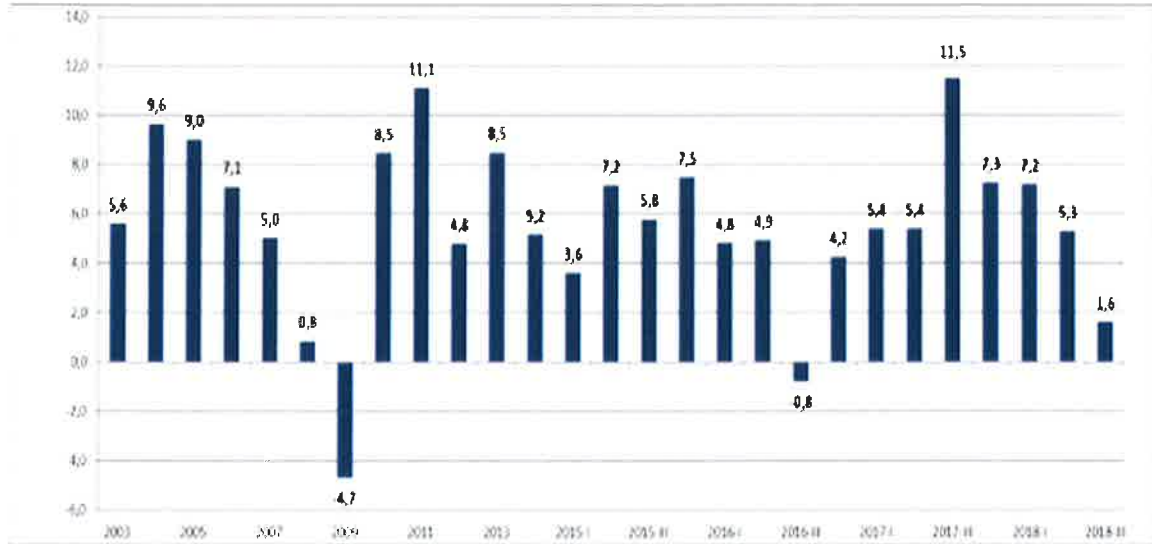

Kaynak: TÜİK

IMF 2018 Büyüme Tahminleri:

| Bazı Ülke-Ülke Gruplarına İlişkin Büyüme Tahminleri (%) | | | | | | | | | |
|---|------|-------|---------|--------------|-----|----------|-------|-----------|-----|
| | | Dünya | Türkiye | Avro Bölgesi | ABD | Brezilya | Rusya | Hindistan | ÇHC |
| IMF | 2018 | 3,7 | 3,5 | 2,0 | 2,9 | 1,4 | 1,7 | 7,3 | 6,6 |
| | 2019 | 3,7 | 0,4 | 1,9 | 2,5 | 2,4 | 1,8 | 7,4 | 6,2 |
| OECD | 2018 | 3,7 | 3,3 | 1,9 | 2,9 | 1,2 | 1,6 | 7,5 | 6,6 |
| | 2019 | 3,5 | -0,4 | 1,8 | 2,7 | 2,1 | 1,5 | 7,3 | 6,3 |
| DB | 2018 | 3,1 | 3,7 | 2,1 | 2,7 | 2,4 | 1,5 | 7,3 | 6,5 |
| | 2019 | 3,0 | 2,3 | 1,7 | 2,5 | 2,5 | 1,8 | 7,5 | 6,3 |

Kaynak: T.C. Ekonomi Bakanlığı Ekonomik Görünüm (Kasım 2018)

9.5.1. Türkiye Gayrimenkul Piyasasını Bekleyen Fırsat ve Tehditler

Tehditler:

- FED'in parasal genişleme politikasını yavaşlatarak faiz artırımı sürecine girmesi, bunun sonucu olarak da Türkiye piyasası üzerinde baskı yaratması,
- Türkiye'nin mevcut durumu itibariyle jeopolitik risklere açık olması sebebiyle mevcut ve gelecekteki yatırımları yavaşlaması ve talebin azalması,
- Son dönemde döviz kurundaki artışın faizler üzerindeki baskıyı artıran olması.

Fırsatlar:

- Türkiye'deki gayrimenkul piyasasının uluslararası standartlarda gelen taleplere cevap verecek düzeyde olması,
- Son dönemde gayrimenkule olan yabancı ilgisinin artıyor olması,
- Özellikle kentsel dönüşümün hızlanmasıyla daha modern yapıların inşa ediliyor olması,
- Konut alımında devlet desteği (% 15) gibi teşvik amacıyla alınan önlemler,
- Genç bir nüfus yapısına sahip olmanın getirdiği doğal talebin devam etmesi.

9.6. Dünyada ve Ülkemizde AVM Sektörü ve Karma Kullanımlı Projelerin Gelişimi ¹

AVM kavramı 5.000 m² üstünde kiralanabilir alan, en az 15 bağımsız bölüm, tek elden ve ortak yönetim anlayışı ile sinerji yaratan organize alışveriş alanları olarak tanımlanabilir. Tüketicilerin her tür ihtiyacını karşılamak üzere birden fazla satıcının bulunduğu yapılara alışveriş merkezi denir. Alışveriş merkezleri içerisinde giyimden mobilyaya, marketten restoranlara, eğlence alanlarından teknoloji marketlerine kadar her sektörden mağaza bulundurur.

Küreselleşen dünyada değişim, şehirciliğe de yansımakta ve her geçen gün farklı mekân tanımlamalarına ihtiyaç duyulmaktadır. Alışveriş merkezleri de bu yeni tanımlamalardan biri olarak, son yüzyılda Avrupa'da ve Amerika'da hızla gelişimlerini sürdürmüştür. Türkiye'de ise son 25 yılda kendilerine önemli bir yer edinerek müşterileri açısından vazgeçilmez mekanlar olmuşlardır.

Son yıllarda Türkiye'nin ekonomik koşullarında yaşanan iyileşme süreci perakende sektörünü de olumlu yönde etkilemeye devam etmektedir. Türk perakende sektörü henüz daha çok geleneksel bir yapı sergiliyor olmasına rağmen organize perakendenin ülke ekonomisindeki payının daha büyük olduğu bilinmektedir. Her geçen gün sayıları hızla artan zincir mağazalar, süper/hipermarketler ve AVM'ler ile organize perakende pazarının payı artmaya devam etmektedir.

Günümüzde en önemli unsur olan zaman faktörünü göz önünde bulundurduğumuzda; kısa zamanda farklı pek çok ihtiyacın bir arada görülmesine olanak tanıyan, aynı zamanda müşterileri için gerekli konforu, güvenliği ve temizliği sağlamakla yükümlü olan AVM'lerin hayatımızı kolaylaştırdıkları göz ardı edilemez bir gerçektir.

Alışveriş alanlarını iki bin yıllık tarihsel süreç içerisinde incelediğimizde, sosyoekonomik ilişkilere ve teknolojiye bağlı olarak geliştirildiklerini ve kent merkezlerinin birer ögesi olduklarını görmekteyiz. Alışveriş mekanlarının gelişimi, sadece ticaretin ekonomik boyutuna bağlı olarak değil, teknolojiye ve alışverişin sosyal hayattaki yerine bağlı olarak da değişim göstermiştir. Tarih boyunca değişik mekansal formlar almış olmalarına rağmen, günümüzün alışveriş merkezleri ve mağaza formlarının ilk örneklerinin ortaya çıktığı dönem 19. yüzyıl olmuştur. 1852'de Paris'te Bon Marche isimli küçük tuhafiyeye dükkanının zaman içerisinde bünyesinde farklı pek çok ürünün satıldığı bir mağazaya

¹ Hande Gör (2011), Emel Erçetin Barlas (2010), GYODER

dönüşerek tüm Avrupa'ya yayılması ile Bon Marche ismi büyük mağazaları tanımlamakta kullanılan bir terim haline gelmiştir. 19. yüzyılın sonlarında büyük üniteler ve zincir mağazalar oluşmaya başlamış, bilgisayar ve elektronik dünyasındaki gelişmeler bu sistemi desteklemiş ve merkez satış mağazaları kurulmuştur. Avrupa'da II. Dünya Savaşı'nda yıkılan şehirlerin yeniden imarı aşamasında planlı olarak alışveriş merkezleri oluşturulmuştur. Günümüzde Avrupa'nın birçok ülkesinde şehirlere göç ve çekirdek aile sayısının artması, kadınların iş gücüne dahil olması, tüketim mallarına karşı artan talep, elektronik ve teknolojik devrim, araç sahipliğinin artması ve derin dondurucuların yaygınlaşması tüketim biçimlerini değiştirmiştir. Özellikle son 30 sene içerisinde artan trafik ve ticaret potansiyelinin büyümesi, alışveriş merkezlerinin gelişiminde etkili olmuştur. Tüm bu gelişmeler ve değişimler sonucunda yayaaların rahat dolaşabileceği modern alışveriş merkezleri oluşmaya başlamıştır.

| Avrupa'da AVM'lerin Gelişim Süreci | |
|------------------------------------|---|
| 1900 | Çok katlı mağazaların ortaya çıkışı İnşaat tekniklerinde yaşanan gelişmeler çeliğin kullanılmaya başlaması ile daha geniş ve şekillendirme kabiliyeti ve daha esnek mağazaların inşası Çok katlı mağazalarda asansörün kullanılmaya başlaması |
| 1910 | İlk defa havalandırma sistemlerinin büyük mağazalarda kullanılmaya başlanması Teknik buluşlar ile alışveriş alanlarının inşasının daha da büyük boyutlarda yapılması |
| 1920 | İlk alışveriş merkezinin açılması (USA) Alışveriş arabalarının kullanılmaya başlanması Kredi kartı kullanımının başlaması |
| 1930 | Self-servis süpermarketlerin açılması Florasının kullanılmaya başlanması ile mağazalarda daha iyi aydınlatmanın yaratılması |
| 1940 | Alışveriş mekanlarının gelişimi Motorlu taşıt sahipliğinin başlaması Avrupa'da şehir merkezlerinde yayalaştırılmış alışveriş alanlarının oluşturulma çabaları Savaş sonrası bombalanan şehirlerin yeniden inşası Şehir Merkezlerinde nüfus artışı Ana yollarda trafik sorununun baş göstermesi |
| 1950 | Asansörün yaygın olarak kullanımının başlaması Aydınlatmaların yarattığı ısı fazlasının önüne geçebilmek için havalandırma sistemlerinin gerekliliğinin öneminin artması Trafik yoğunluğunun artması |
| 1960 | Fiber optiklerin yeni aydınlatmaya olanak tanınması Avrupa kentlerinin yenilenmesi Avrupa'da ilk kapalı alışveriş merkezinin Londra'da açılması İlk şehir dışı kapalı alışveriş merkezinin Paris'te açılması |
| 1970 | Petrol krizinin ticari yatırımları durdurma noktasına gelmesi Avrupa'da ilk defa Londra'da iki katlı ve şehir merkezinde kapalı AVM'lerin inşası Barkot sisteminin ve optik okuyucuların kullanılmaya başlanması İngiltere'de ilk defa şehir dışı AVM'nin Amerikan standartlarında geliştirilmesi |
| 1980 | Şehir çeperlerinde perakendeci parklarının oluşmaya başlaması Alışveriş merkezlerinin içerisinde yemek, eğlence ve dinlenme mekanları gibi mekanların oluşturulmaya başlanması Avrupa'da ilk bölgesel merkezli alışveriş merkezinin açılması İngiltere'de ilk defa şehir merkezinde ve üstü açık alışveriş merkezinin açılması Temalı alışveriş merkezlerinin ilk defa ortaya çıkışı Çok salonlu sinemaların oluşmaya başlaması Tren garlarında perakende satış alanlarının gelişmeye ve büyümeye başlaması Güvenlik kameralarının kullanılmaya başlaması İngiltere'de kapalı alışveriş merkezlerinde gün ışından yararlanmaya başlanması Perakende sektöründe yaşanan gelişmelerin yerel yöneticilere endüstri alanlarından perakende dönüşüm içi cesaret vermesi |
| 1990 | Ekonomideki durgunluğun 1990'ların başında yeni AVM yatırımlarının önünü kesmesi Avrupa'da perakende alanlarının gelişimini düzenleyen yasaların sıkılaştırılması Havaalanı perakendeciliğinin gelişmesi Fabrika satış merkezlerinin Avrupa'da yaygınlaşması |
| 2000 | Hem açık hem kapalı alışveriş alanlarının bir arada bulunduğu AVM'lerin gelişimi Yeni perakende alanlarının oluşmaya başlaması AVM'lerde güvenliğin ön plana çıkışı Sürdürülebilirlik ilkesinin AVM mimarilerine yansımalarının görülmesi |

Tarihi Kapalıçarşı Dünya'da alışveriş merkezlerinin ilk örneklerinden biridir. Kapalıçarşı çeşitli perakendecilere yer veren bağımsız dükkanları, yemek alanları ve yaya kaldırımları ile AVM'lerin ilk örneği olarak, bir yandan tarihsel gelişimi yansıtmaya devam etmekte bir yandan da işlevselliğini yitirmeden varlığını sürdürmektedir. Osmanlı İmparatorluğu Dönemi'nde kent merkezlerinin vazgeçilmez öğeleri olan alışveriş mekanları hanlar, çarşılar, arastalar ve bedestenler kentin yapısında önemli rol oynamışlardır. Cumhuriyet Dönemi'nin ilk başlarında; perakende dağıtım sistemleri, teknik altyapı, sermaye yatırımı ve üretimin yeterli olmadığı bu dönemde şehir merkezindeki kapalı pazarlar ve pasajlar alışveriş merkezi olarak hizmet göstermiştir.

1950'lere kadar tek merkezli (Eminönü) bir şehir olan İstanbul 1950'lerden sonra iç ve dış baskılar sonucunda çok merkezli bir şehre dönüşmüştür. Bu dönüşümün en temel nedenleri araç sahipliğinin artması ve ekonominin gelişmesidir. 1970'lerde ekonomik yeniden yapılanmanın sonuçlarından biri olarak şehir içinde alt merkezler oluşmaya başlamış, yerel halk Eminönü'ne gitmeye gerek kalmadan da perakende ihtiyaçlarını karşılar olmuştur.

1980'li yıllarda Türkiye'nin dışa açılma süreci ile birlikte halkın tüketim tercihleri de değişmeye başlamış, Dünya'daki trendlerin daha rahat takip edilebilmesi ile de ticari anlamda büyük bir değişim yaşanmıştır. Mevcutta var olan ana alışveriş mekanlarının bu moda ürünlerin satılmasına pek de olanak tanımayan yapıları dolayısıyla modern anlamda alışveriş mekanlarına ihtiyaç duyulmuştur. Türkiye'de alışveriş merkezlerinin ilk kuruluş yerleri olarak metropol şehirler tercih edilmiş ve İstanbul bu yapılanma sürecinde ilk tercih edilen şehir olma özelliğini korumuştur. Hızlı gelişme sürecindeki alışveriş merkezleri zaman içerisinde diğer büyük şehirlerde de görülmeye başlamış, son zamanlarda ise bu merkezlerin yapılanması Anadolu kentlerine doğru kaymaktadır.

Türkiye genelinde 2016 yıl sonu itibarıyla 387 olan toplam AVM sayısı 2017 3. çeyrek itibarı ile 415'e ulaşmıştır. 2017 yıl sonuna kadar yeni açılacak AVM'lerle bu sayının 444'e ulaşması, toplam kiralanabilir alanın ise 13 milyon m²'yi geçmesi beklenmektedir. Ancak bir önceki yılı referans alarak söylenebilir ki beklenen kiralanabilir alan; açılışların ertelenmesi, inşaat sürecindeki aksaklıklar ya da fonksiyonunu kaybetme gibi çeşitli nedenlerle gerçekleşmemektedir. Şöyle örneklendirmek gerekirse; önceki yıl bir senede 51 AVM'nin açılacağı deklare edilmiş ancak 27 adedi açılabilmiştir.

2017 3. çeyrek sonu itibarıyla 62 ilimizde AVM bulunmakta olup 19 ilimiz henüz AVM ile tanışmamıştır. Ancak önümüzdeki iki yıllık süreçte AVM ile tanışmayan illerimizin sayısının 15'e düşmesi beklenmektedir. En fazla AVM'ye sahip iller sırasıyla; 128 adet ile İstanbul, 33 adet ile Ankara, 25 adet ile İzmir olmuştur. Toplam kiralanabilir alan stoku 12 milyon 364.744 m²'dir. İstanbul toplam kiralanabilir alan stokunun yaklaşık %38'ini oluşturmaktadır. Türkiye genelinde, ortalama 1.000 kişi başına düşen kiralanabilir alan ise 155 m²'dir.

9.7. Karma Kullanımlı Gayrimenkul Projeleri

Günümüzde karma kullanımlı gayrimenkul projeleri geliştirilerek yeni bir arazi kullanım metodu oluşturulmaktadır. Kentleşme sürecinde, gayrimenkulün inşaatından mümkün olan en fazla karı elde edecek şekilde yapılaşmak için var olan alanlarda optimum yapılaşma şartları gündeme gelmiştir. Tüm dünya kentleri için geçerli olan bu durum, başta İstanbul olmak üzere, imara açık arazi stoğu yetersiz olan tüm büyük kentlerin sorunudur. Farklı bileşenler karma kullanımlı projelerde, tek bir mekânın, ofis, alışveriş ve konut gibi pek çok talebe karşılık vermesine olanak sağlayarak, birçok farklı isteğe cevap vermektedirler.

İnşaat sektöründe, karma kullanımlı projeler bir eğilim olarak değil, kentlerdeki aşırı büyüme nedeniyle sürdürülebilir inşaat için bir çözüm olarak görülmektedir. Karma projeler, bugün tüm dünyada gerekliliklerini ve sürdürülebilirliklerini kanıtlamış durumdadırlar.

İlk tanımı 1976 da yapılmış olan karma kullanımlı proje geliştirme kavramına göre; Karşılıklı olarak birbirlerini destekleyen, iyi planlanmış, üç veya daha fazla belirgin gelir getiren; perakende - eğlence, ofis, konut, otel, kent ile ilgili kültürel - rekreasyon alanlar gibi kullanımların geliştirilmesi, Birbirinden kopmayan ve yoğun arazi kullanımı sağlayan, kesintisiz ve aralıksız yaya bağlantıları içeren, proje bileşenlerinin fiziksel ve işlevsel olarak bütünleştiği kullanımların geliştirilmesi, Bir plan çerçevesinde, çeşit, ölçek, yoğunluk vb. açısından uyumunun sağlandığı projelerin geliştirilmesi olarak üç şekilde tanımlanmaktadır.

Karma kullanımlı projeler farklı fiziksel şekillerde geliştirilebilir; tek bir bina ya da birkaç binadan oluşabilirler. Yaygın olarak günümüzde yapılan karma kullanım projeleri, tek bir binadan oluştuğunda; giriş katında perakende, orta katlarda ofisler, üst katlarda konutlar ve zemin altında otoparklar yer almaktadır. İstanbul’da da örneklerini gördüğümüz karma kullanımlı projelerde, alışveriş merkezi işlevine sahip, zeminde yer alan ana kütlede konut veya ofis kulelerinin yükseldiği örneklerle rastlanmaktadır.

Karma kullanımlı projelerin yapısal ve mimari özelliklerinin verdiği esnek kullanım rahatlığı bulunmaktadır. Proje yapım aşamasında proje içinde yer alan işlevlere olan talepler değerlendirilerek, proje içinde farklı mekanlara farklı işlevler verilebilmektedir. Örneğin proje içinde yer alan bir ofis kulesi kolaylıkla rezidansa dönüştürülebileceği gibi, alışveriş merkezleri içinde de talep doğrultusunda eğlence ve kültür alanları yaratılabilmektedir. Ayrıca karma kullanımlı projeler hayata geçtikten sonra da bir takım işlev değişiklikleri gerçekleştirilebilir. Projenin konumu, çevresinin özellik ve ihtiyaçları doğrultusunda ofis olarak tasarlanmış bir bölüm, hastaneye veya farklı bir işletmeye dönüştürülebilir. Bu durum, karma kullanımlı projelere zaman içinde değişime uğrama rahatlığı, esneklik ve kullanım alternatifi özelliği kazandırmaktadır.

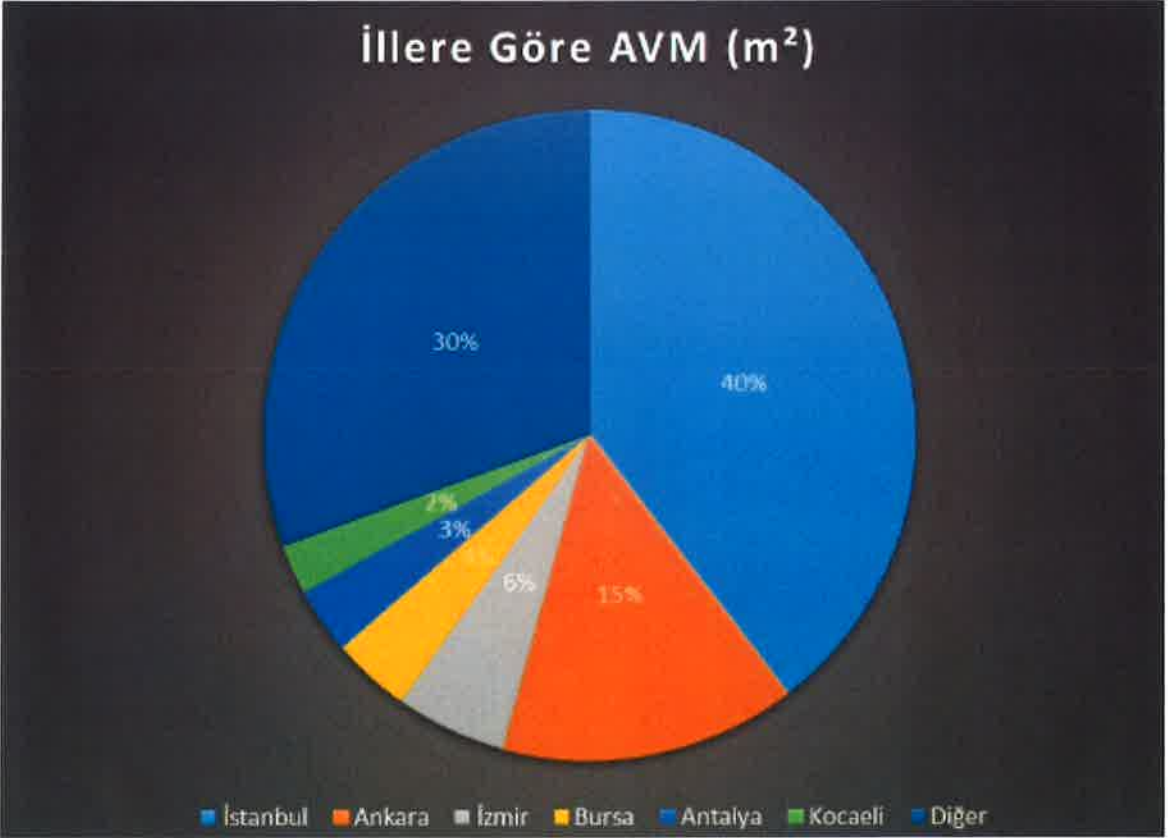
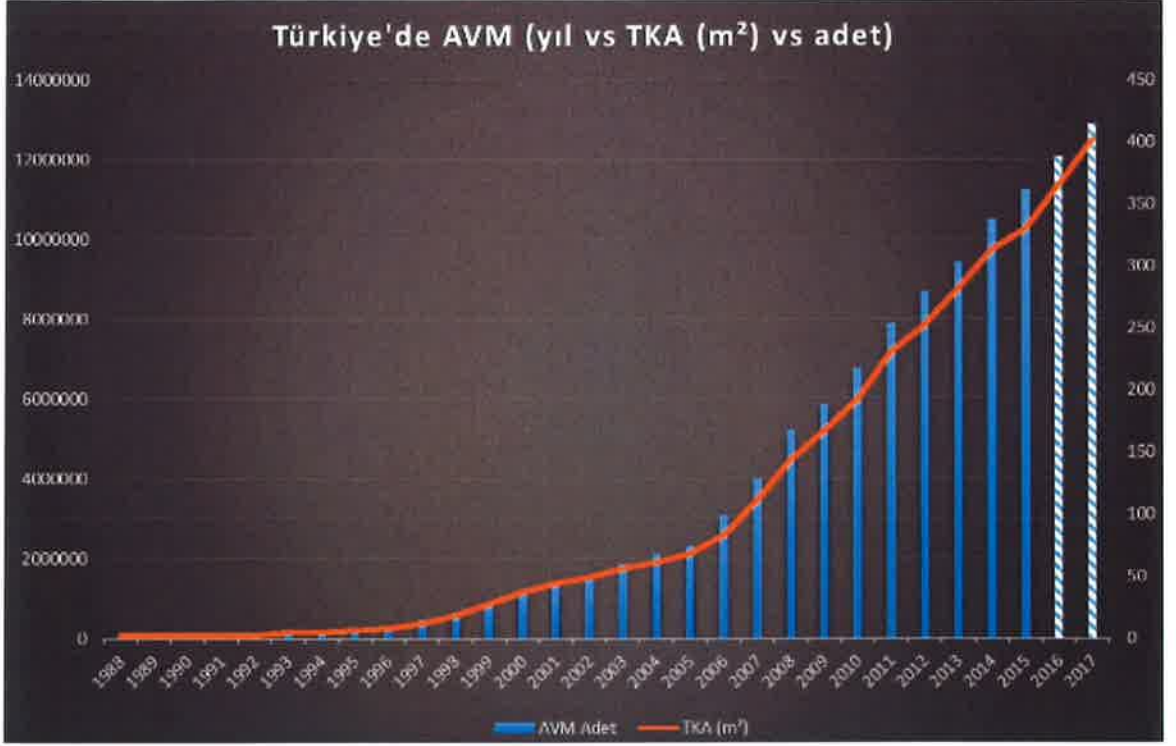

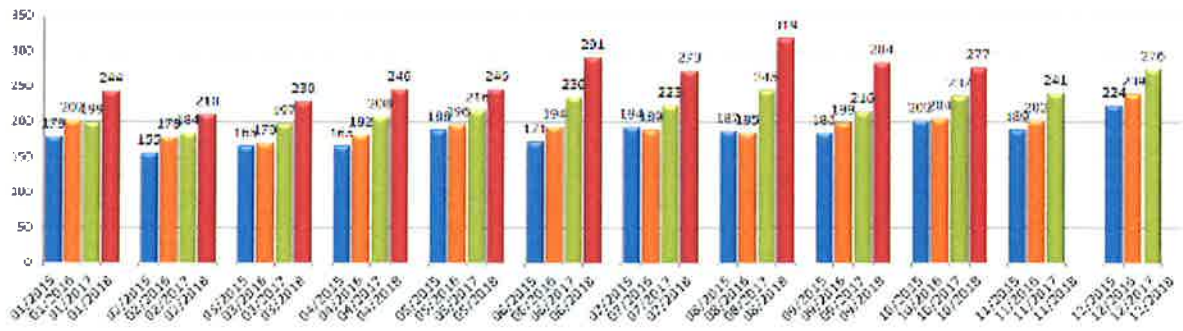

Türkiye Geneli Ciro Endeksi (Aralık 2018)

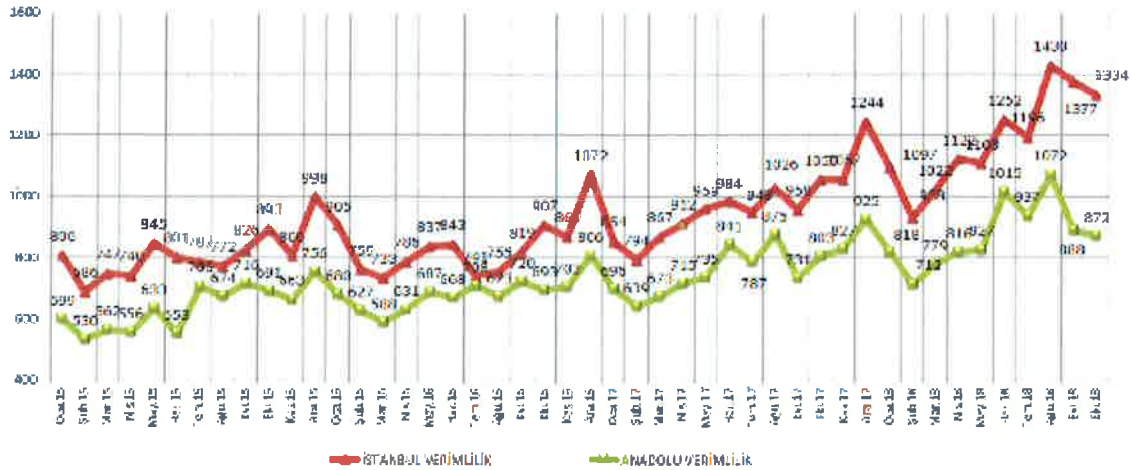

Ciro Verimlilik Endeksi (Aralık 2018)

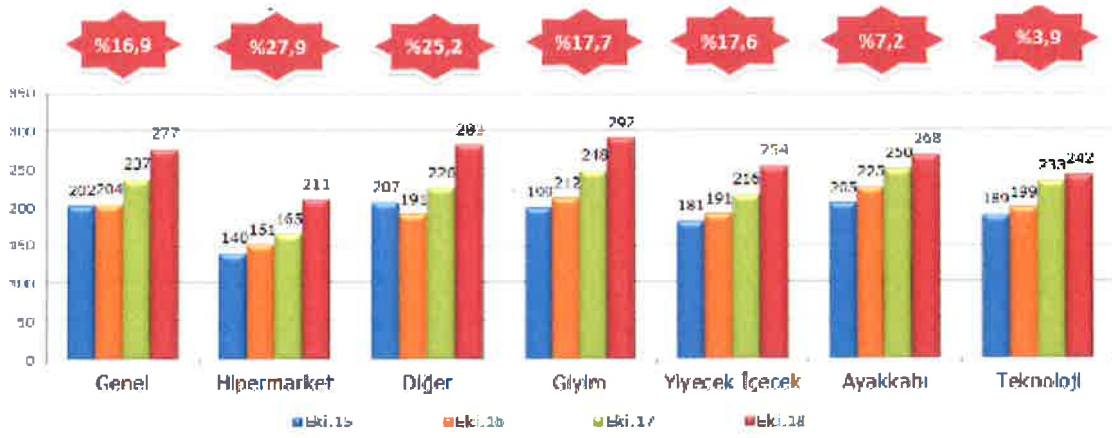

Kategorik Ciro Endeksi (Aralık 2018)

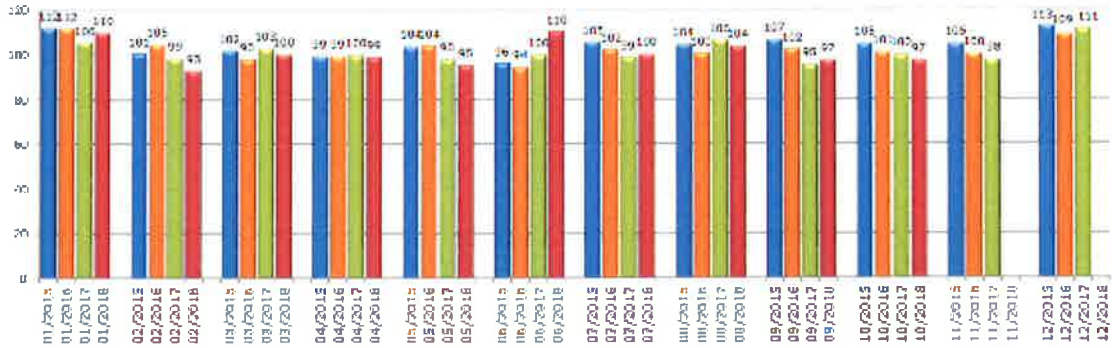

Ziyaretçi Sayısı Endeksi (Aralık 2018)

Tablo Kaynak: AYD

Bursa'daki AVM'ler

1. Korupark AVM, Osmangazi
2. Kent Meydanı AVM, Osmangazi
3. Anatolium AVM, Alaşar
4. Carrefoursa AVM, Odunluk
5. Zafer Plaza AVM, Altıparmak
6. İnegöl AVM, İnegöl
7. As Merkez Outlet AVM, Demirtaş Dumlupınar
8. Nilüfer Arena AVM, Nilüfer
9. Nilpark AVM, Nilüfer
10. Podyum Park AVM, Nilüfer

10. YAPININ İNŞAAT ÖZELLİKLERİ

| | |
|-----------------------------|--|
| İNŞAAT TARZI | : B.A.K. |
| İNŞAAT NİZAMI | : Blok |
| KAT ADEDİ | : 12 (6 bodrum + asma + zemin + 3 NK + TK) |
| TOPLAM ALAN | : Brüt 57.122 m² |
| KİRALANABİLİR ALANI | : Brüt 23.449 m² |
| ELEKTRİK | : Şebeke |
| TRAFO | : Mevcut |
| JENERATÖR | : Mevcut |
| TRAFO | : Mevcut |
| ISITMA VE SOĞUTMA | : Merkezi sistem ısıtma / soğutma |
| SOĞUTMA KULESİ | : Mevcut |
| ISI POMPASI | : Mevcut |
| SU | : Şebeke |
| SU DEPOSU | : Mevcut |
| HİDROFOR | : Mevcut |
| KANALİZASYON | : Şebeke |
| ASANSÖR | : Yolcu ve yük asansörleri mevcut |
| YÜRÜYEN | |
| MERDİVEN/BANT | : Mevcut |
| YANGIN İHBAR SİSTEMİ | : Muhtelif yerlerde ısı ve duman dedektörleri ile yangın dolapları ve tüpleri mevcut |
| GÜVENLİK SİSTEMİ | : Kamera kayıt ve izleme sistemi mevcut |
| PARK YERİ | : Kapalı ve Açık Otopark Mevcut (555 araç kapasitesi) |
| YANGIN MERDİVENİ | : Mevcut |
| SATIŞ VE KİRALAMA | |
| KABİLİYETİ | : "Satılabilirlik ve kiralanabilirlik" özelliğine sahiptir. |

11. AÇIKLAMALAR

- Zafer Plaza AVM Projesi 9.622,33 m² yüzölçümlü 6002 ada, 6 parsel üzerinde yer almaktadır.
- 1999 yılında faaliyete geçen Zafer Plaza AVM Bursa'nın ilk alışveriş merkezi olma özelliğini taşımaktadır.
- Taşınmaz 6 bodrum, asma, zemin, 3 normal kat ve tesisat katı olmak üzere toplam 12 kattan meydana gelmektedir.
- Projesine göre 6. Bodrum, 5. Bodrum ve 4. Bodrum katlarda otopark alanları bulunmakta olup teknik alanlar ve ortak alanlar bu katlarda konumlandırılmıştır.
- 3. Bodrum katta mağazalar ve ortak alanlar ile itfaiye işletmesi yer almaktadır.
- Yapının diğer katlarında ise AVM bünyesindeki mağaza, perakende alanları, sirkülasyon alanları ile teknik hacimler yer almaktadır.
- Zafer Plaza AVM, Yol seviyesi altına yer alan yaygın kitle üzerinde yükselmekte olup meydana yer alan cam piramidin altında galeri, fuaye ve perakende alanlarının yanı sıra alt katlarda kapalı otopark alanı bulunmaktadır.
- Yapının ortasında bulunan ve alışveriş merkezini gün ışığı ile buluşturan cam piramit aynı zamanda şehrin sembol yapıları arasındadır.

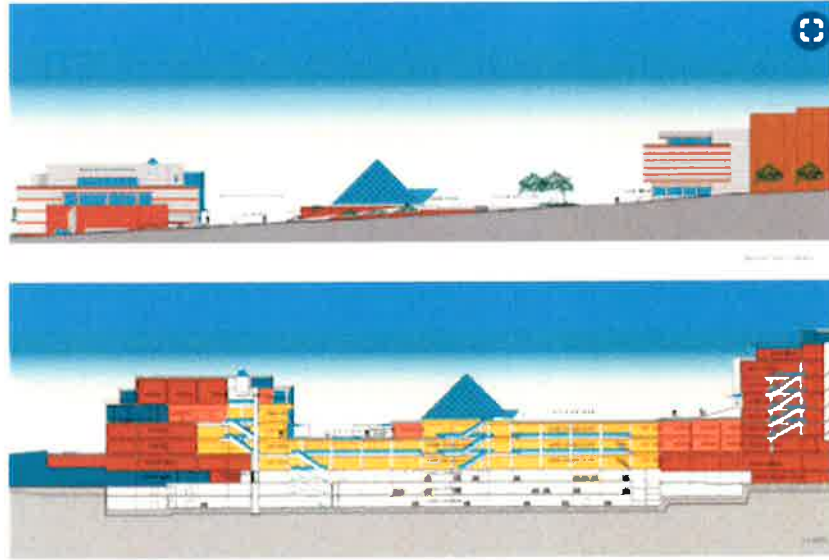

- Yapının yapı kullanma izin belgesine esas toplam inşaat alanı 57.122 m² dir. Mevcutta yapı kullanma izin belgesine uygun olarak inşa edilmiştir.
- Torunlar GYO yetkililerinden alınan bilgiye göre kompleksin toplam kiralanabilir alanı 23.449 m² dir.
- Aşağıdaki tabloda 2018 yılı Ocak-Kasım aylarına ait veriler yer almaktadır.

| | |
|--|-----------------------|
| Kiralanabilir Alan | 23.449 m ² |
| Ay Bazında Ortalama Kiralanmış Alan | 23.164 m ² |
| Doluluk Oranı | 98,8% |
| 10 Aylık Dönem Toplam Ziyaretçi Sayısı | 8.481.927 |

- Parselin Kuzey ve Güney köşelerinde yer alan B ve C Bloklar arasındaki bölüm meydan fonksiyonunda olup yeme-içme stand ve dükkanları bulunmaktadır.
- Blokların dış cepheleri akrilik boyalıdır.
- Otopark bölümünde zeminler beton, duvarlar plastik boyalı, tavanlar kaset tipi tavadır. Ziyaretçi ve personel girişlerinde X-ray cihazları ile kapı tipi metal dedektörler mevcuttur.
- Kat hollerinde zeminler seramik, duvarlar plastik/alçı sıva, tavanlar spot aydınlatmalı asma tavadır. WC'lerde zeminler ve duvarlar seramik, tavanlar spot aydınlatmalı asma tavadır. Ticari alanlar kullanım fonksiyonuna göre düzenlenmiştir.
- Ekspertiz tarihi itibarıyla Zafer Plaza AVM'de iç mekan tadilatı yapılmakta olup yenileme çalışmaları devam etmektedir
- Parsel açık alanları kilitli taş kaplıdır.

12. EN VERİMLİ KULLANIM ANALİZİ

"Bir mülkün fiziki olarak mümkün, finansal olarak gerçekleştirilebilir olan, yasalarca izin verilen ve değerlemesi yapılan mülkü en yüksek değerine ulaştıran en olası kullanımdır". (UDS Madde 6.3)

"Yasalarca izin verilmeyen ve fiziki açıdan mümkün olmayan kullanım yüksek verimliliğe sahip en iyi kullanım olarak kabul edilemez. Hem yasal olarak izin verilen hem de fiziki olarak mümkün olan bir kullanım, o kullanımın mantıklı olarak niçin mümkün olduğunun değerlendirilmesi uzmanı tarafından açıklanmasını gerektirebilir. Analizler, bir veya birkaç kullanımın olası olduğunu belirlediğinde, finansal fizibilite bakımından test edilirler. Diğer testlerle birlikte en yüksek değerle sonuçlanan kullanım en verimli ve en iyi kullanımdır. (UDS madde 6.4)

Taşınmazın konumu, ulaşım kabiliyeti, mevcut imar durumu, bulunduğu bölgenin gelişim potansiyeli dikkate alındığında AVM olarak kullanımın devam etmesinin en uygun kullanım şekli olduğu düşünülmektedir.

13. DEĞERLENDİRME

Alışveriş merkezinin değerine etki eden özet faktörler :

Olumlu etkenler :

- Merkezi konumu,
- Ana arterlere yakınlığı,
- Farklı kullanım fonksiyonlarına sahip olması,
- Müşteri celbi,
- Reklâm kabiliyeti,
- Kapalı otoparkının mevcudiyeti,
- Tamamlanmış altyapı,
- Yapı Kullanma İzin Belgesi'nin mevcudiyeti,
- Ziyaretçi sayısı yüksek olan bir AVM olması.

Olumsuz etkenler:

- Eski sayılabilecek bir AVM olmasından dolayı ortaya çıkacak yenileme maliyetleri,
- Ekonomide ve buna bağlı olarak gayrimenkul sektöründe yaşanan durgunluk.

14. FİYATLANDIRMA

Taşınmazların satış (pazar) değerlerinin tespiti, kullanımı mümkün olan yöntemlerle saptanmış olup değerlendirme prosesi aşağıda ayrıntılı olarak verilmiştir.

Taşınmazların değerinin tespitinde aşağıdaki yöntemler dikkate alınmıştır.

13.1. İkame Maliyet Yaklaşımı

13.2. Emsal Karşılaştırma Yöntemi

13.3. İndirgenmiş Nakit Akımlar Yöntemi

14.1. İkame Maliyet Yaklaşımı

Bu yöntemde taşınmazların arsa ve inşai değeri olmak üzere iki bileşeni esas tutulmak suretiyle değerler ayrı ayrı tespit edilmekte ve taşınmazların değeri bu bileşenlerin toplamı olarak takdir edilmektedir. (Ancak bu değerler arsa ve inşai yatırımların ayrı ayrı satışına esas olmayıp toplam değere ulaşmak için belirlenen fiktif büyüklüklerdir.)

Arsa değerinin tespitinde emsal karşılaştırma yönteminden yararlanılmış, inşai değer tespitinde ise piyasada yaygınlıkla gerçekleşen (yapımcı kuruluşun kârını havi) inşaat maliyetleri göz önünde bulundurulmuştur. Bulunan arsa ve inşai yatırım değerlerine taşınmazların hayata geçmesiyle oluşan kentsel rant yansıtılmıştır.

Çevrede yapılan piyasa araştırmalarında aşağıdaki tespitlerde bulunulmuştur.

- Taşınmaza yakın mesafede yer alan, 665 m² yüzölçümlü, Eğitim Tesisi Alanı imarlı arsa 9.950.000,-TL bedelle satılıktır. (14.960,-TL/m²) (Emlak Ofisi: 224 494 11 25)
- Osmangazi, Ulu Mahallesi sınırları içerisinde yer alan, 1.000 m² yüzölçümlü, Ticari imarlı (H: 5 kat) arsa 5.950.000,-TL bedelle satılıktır. (~5.950,-TL/m²) (Emlak Ofisi: 533 086 32 86)
- Osmangazi, Gülbahçe Mahallesi sınırları içerisinde, Demiryolu Caddesi üzerinde yer alan, 592 m² yüzölçümlü, Ticari imarlı (E: 2.00) arsa 3.700.000,-TL bedelle satılıktır. (~6.250,-TL/m²) (Emlak Ofisi: 532 250 50 50)
- Osmangazi Demirtaşpaşa Mahallesi sınırları içerisinde yer alan, 5.628 m² yüzölçümlü, Ticaret (Emsal:2,50) imarlı arsa 70.000.000,-TL bedelle satılıktır. (12.440,-TL/m²) (Emlak Ofisi: 532 487 39 75)

Emsal Analizi:

| | Birim Satış Fiyatı (TL) | Pazarlıklı Birim Fiyatı | Alan Düzeltmesi | | Fonksiyon ve Yapılaşma Hakkı Düzeltmesi | | Konum | | Toplam Düzeltme | Düzeltilmiş Değer (TL) |
|------------------|-------------------------|-------------------------|-------------------|------------------|---|------------------|------------------------|------------------|------------------|------------------------|
| Konu Mülk | | | 9622,33 m2 | | Ticaret Alanı, (AVM Fonksiyonlu) | | Şehreküstü Mah. | | | 15.150 |
| | | Düzeltilme Oranı | Alanı | Düzeltilme Oranı | Lejant | Düzeltilme Oranı | Durumu | Düzeltilme Oranı | Düzeltilme Oranı | |
| Emsal 1 | 14.960 | -10% | 665 | -15% | Eğitim | 55% | Daha Kötü | 10% | 40% | 20.944 |
| Emsal 2 | 5.950 | -10% | 1.000 | -15% | Ticari (H:5 kat) | 40% | Daha Kötü | 75% | 90% | 11.305 |
| Emsal 3 | 6.250 | -10% | 592 | -15% | Ticari (E:2.00) | 30% | Daha Kötü | 60% | 65% | 10.313 |
| Emsal 4 | 12.440 | -10% | 5.628 | -10% | Ticari (E:2.50) | 20% | Daha Kötü | 45% | 45% | 18.038 |

Emsal analizlerinden hareketle emsallerin birim değerlerinin ortalaması dikkate alınmak suretiyle konu taşınmazın arsa m² birim değeri için 15.150,-TL/m² kıymet takdir edilmiştir. Buna göre;

14.1.1. Arsa Payı değeri:

$9.622,33 \text{ m}^2 \times 8302187/11488932 \times 15.150,-\text{TL}/\text{m}^2 \cong \mathbf{105.345.000,-\text{TL}}$ 'dir.

14.1.2. İnşai değeri:

AVM Bloğu Toplam inşaat alanı: 57.122 m²'dir.

Hisseye Tekabül eden toplam inşaat alanı: 41.278 m² dir.

Yapı Maliyeti : 1.642,-TL (2018 yılı 5A sınıfı birim maliyeti)

Ek Maliyetler : % 20

Amortisman : % 25

Toplam Maliyet : $41.278 \text{ m}^2 \times 1.642,-\text{TL}/\text{m}^2 \times 1,20 \times 0,75$

$\cong \mathbf{61.000.000,-\text{TL}}$ olarak belirlenmiştir.

14.1.3. Uygunlaştırma:

Taşınmazın değerine yatırımcı karı olarak eklenmiş olup rapora konu taşınmazların arsa payı değeri + inşaat maliyeti üzerinden % 30 olarak alınarak

Uygunlaştırma = (Arsa payı değeri + Toplam inşai değer) x % 30

= $166.345.000,-\text{TL} \times 0,30$

$\cong \mathbf{49.900.000,-\text{TL}}$ olarak belirlenmiştir.

Ulaşılan Sonuç

Bu hesaplamalara istinaden İkame Maliyet Yaklaşımı'na göre taşınmazın toplam değeri:

105.345.000,-TL + 61.000.000,-TL + 49.900.000,-TL = **216.245.000,-TL** olarak belirlenmiştir.

14.2. Emsal Karşılaştırma Yöntemi

Bu yöntemde yakın zamanda pazara çıkarılmış benzer hacme sahip satılık/kiralık gayrimenkul bulunamamıştır. Bu sebeple Emsal karşılaştırma yöntemi kullanılmamıştır.

14.3. İndirgenmiş Nakit Akımlar Yöntemi

Bu yöntem, taşınmaz değerinin gayrimenkulün gelecek yıllarda üreteceği serbest (vergi sonrası) nakit akımlarının bugünkü değerlerinin toplamına eşit olacağı esasına dayalı olup genellikle uzun dönemli projeksiyonları kapsamaktadır.

Projeksiyonlardan elde edilen nakit akımları, ekonominin, sektörün ve taşınmazın taşıdığı risk seviyesine uygun bir iskonto oranı ile bugüne indirgenmekte ve gayrimenkulün bugünkü değeri hesaplanmaktadır. Bu değer taşınmazın, mevcut piyasa koşullarından bağımsız olarak finansal yöntemlerle hesaplanan (olması gereken) değeridir.

Varsayımlar :

Reel İskonto Oranı ve Yıllık Enflasyon Tahminleri:

Reel iskonto oranı, 2018 yıl sonu ve sonrasına ilişkin enflasyon tahminleri, halihazır mevduat faiz oranları, orta-uzun vadeli Hazine Bonosu faiz oranları dikkate alınarak 2019 ve sonrası için belirlenen enflasyon oranlarının % 8 üzerinde alınmıştır.

Kira Gelirleri ve Doluluk Oranları :

GYO yetkililerinden temin edilen alışveriş merkezinin 11 aylık gerçekleşen ve 1 aylık tahmini gelirleri (kiralama gelirleri ve diğer gelirler olmak üzere 2 ana başlık altında) aşağıda tablo halinde sunulmuştur. (AVM'nin kiralamalarda baz aldığı para birimi TL'dir) AVM'nin 2018 yılı doluluk oranı ortalama % 98,8 olarak gerçekleşmiştir. Hesaplamalarda gelirler % 100 doluluk oranına göre alınmış ve ancak doluluk oranı 2019 yılı ve takip eden yıllarda % 98 mertebesinde kabul edilmiştir.

| GELİRLER (TL) | 12 Aylık Tahmini | %100 doluluk oranı itibariyle |
|--------------------|-------------------|-------------------------------|
| KİRALAMA GELİRLERİ | 40.640.157 | 50.824.353 |
| DİĞER GELİRLER | 9.574.304 | 9.690.591 |
| TOPLAM | 50.214.461 | 60.514.944 |

2019 yılı Kira gelirlerinde, ekonomideki daralma beklentisiyle tahmini enflasyonun altında artış olacağı kabul edilerek % 10 mertebesinde, diğer gelirlerde (giderlerin yansıtılması şeklinde hesaplandığından) % 24 mertebesinde artış öngörülmüştür. Takip eden yıllarda ise kira gelirlerinin cari yıl enflasyon oranı ile diğer gelirlerin bir önceki yıl enflasyonu kadar artacağı varsayılmıştır.

Giderler :

GYO yetkililerinden temin edilen 2018 yılı 11 aylık gerçekleşen ve 1 aylık tahmini toplam gider 13.807.747,-TL dir. Giderlerin 2019 yılında % 24 oranında artacağı, takip eden yıllarda ise bir önceki yılın tahmini enflasyonu mertebesinde artacağı varsayılmıştır.

Ayrıca her yıl toplam brüt ciro üzerinden % 1,5 yenileme gideri olacağı varsayılmıştır.

Nakit Ödenen Vergiler :

Etkin vergi oranı 0 (sıfır) kabul edilmiştir.

Özet olarak :

Yukarıdaki varsayımlar altında, bugünden sonraki nakit giriş çıkışları ile sayfa 38’de yer alan indirgenmiş nakit akımları tablosundan da görüleceği üzere Zafer Plaza AVM’nin bugünkü finansal değeri yaklaşık **487.700.000,-TL** olarak bulunmuştur. Buna göre Zafer Plaza AVM’nin Torunlar GYO hissesine tekabül eden kısmının değeri yaklaşık olarak **352.400.000,-TL** olarak bulunmuştur.

ZAFER PLAZA AVM

(TL)

| | |
|-------------------------------------|------------|
| 2018 Yılı Toplam Gelir (TL) | 50.214.461 |
| 2018 Yılı Toplam Kira Geliri (TL) | 40.640.157 |
| 2018 Yılı Diğer Gelirler (TL) | 9.574.304 |
| 2018 Yılı Toplam Gider (TL) | 13.807.747 |
| 2019 Yılı Toplam Gider-Tahmini (TL) | 17.121.606 |

| | | | | | | | | |
|-----------------------------|------------|------------|------------|------------|------------|------------|-------------|-------------|
| Yıllık Kiralama Geliri (TL) | 59.803.235 | 66.979.623 | 74.347.382 | 81.782.120 | 89.960.332 | 97.157.158 | 104.929.731 | 113.324.110 |
| Yıllık Diğer Gelirler (TL) | 14.173.878 | 16.299.959 | 20.811.788 | 23.101.084 | 25.411.193 | 27.952.312 | 30.188.497 | 32.603.577 |
| Doluluk Oranı | 98,0% | 98,0% | 98,0% | 98,0% | 98,0% | 98,0% | 98,0% | 98,0% |

| | | | | | | | | | |
|--------------------------------|-----|-----|-----|-----|-----|-----|-----|----|----|
| Yıllık Enflasyon Oranı Tahmini | 17% | 15% | 14% | 12% | 11% | 10% | 10% | 8% | 8% |
|--------------------------------|-----|-----|-----|-----|-----|-----|-----|----|----|

| | | | | | | | | | |
|---------------------|--------|--------|--------|--------|--------|--------|--------|--------|--------|
| Reel İskonto Oranı | 25,00% | 23,00% | 22,00% | 20,00% | 19,00% | 18,00% | 18,00% | 16,00% | 16,00% |
| 1 / İskonto Faktörü | 1,12 | 1,39 | 1,70 | 2,05 | 2,46 | 2,91 | 3,43 | 4,02 | 4,66 |

Etkin Vergi Oranı

0%

| | | | | | | | | | | |
|---|------------|------------|------------|------------|------------|-------------|-------------|-------------|-------------|---------------|
| Toplam Gelir (Doluluk oranı itibarıyla) | 56.576.309 | 65.300.198 | 74.581.130 | 83.850.345 | 93.255.986 | 102.785.540 | 113.064.094 | 122.607.281 | 132.415.864 | 143.009.133 |
| Yıllık Toplam Gider | 17.121.606 | 20.032.279 | 23.037.121 | 26.262.318 | 29.413.796 | 32.649.314 | 35.914.245 | 39.505.670 | 42.666.124 | 46.079.413 |
| Yıllık Yenileme Gideri | 865.964 | 999.493 | 1.141.548 | 1.283.424 | 1.427.388 | 1.573.248 | 1.730.573 | 1.876.642 | 2.026.773 | 2.188.915 |
| Serbest Nakit Akımı | 38.588.739 | 44.268.426 | 50.402.461 | 56.304.603 | 62.414.802 | 68.562.978 | 75.419.276 | 81.224.969 | 87.722.967 | 94.740.804 |
| Uç Değer | | | | | | | | | | 1.279.000.854 |
| Serbest Nakit Akımının Bugünkü Değeri | 34.514.818 | 31.932.397 | 29.679.508 | 27.401.752 | 25.418.968 | 23.563.810 | 21.966.263 | 20.220.570 | 18.826.047 | 17.527.699 |
| Uç Değerin Bugünkü Değeri | | | | | | | | | | 236.623.942 |

| | |
|--|-------------|
| 31/12/2018 İtibarı İle Toplam Değer (TL) | 487.700.000 |
| 31/12/2018 İtibarı İle Torunlar GYO Hissesi'nin Toplam Değeri (TL) | 352.400.000 |



LOTUS

2018/397



37

15. ANALİZ SONUÇLARININ DEĞERLENDİRMESİ

15.1. Farklı Değerleme Metotlarının ve Analiz Sonuçlarının Uyumlaştırılması ve Bu Amaçla İzlenen Yöntemin ve Nedenlerinin Açıklaması

Görüleceği üzere kullanılması mümkün olan iki yöntemle bulunan değerler birbirlerinden farklıdır.

| ZAFER PLAZA AVM İÇİN FARKLI DEĞERLEME YÖNTEMLERİ İLE HESAPLANMIŞ DEĞERLERİN KARŞILAŞTIRMASI (TORUNLAR GYO HİSSESİ İÇİN) | |
|---|-------------------|
| KULLANILAN YÖNTEMLER | TOPLAM DEĞER (TL) |
| İKAME MALİYET YÖNTEMİ | 216.245.000 |
| İNDİRGENMİŞ NAKİT AKIMLAR YÖNTEMİ | 352.400.000 |

Ancak tesisin sürekli gelir getirici bir ticari işletme olması dikkate alınarak nihai değer için gelir yöntemiyle bulunan bedelin alınması uygun görülmüş ve taşınmazın Torunlar GYO hissesine düşen değeri 352.400.000,-TL olarak belirlenmiştir.

15.2. Kira Değeri Analizi ve Kullanılan Veriler

İNA tablosunda da görüleceği üzere AVM'nin 2019 yılı için öngörülen % 10 artış oranı itibariyle ve % 100 doluluk oranına göre 2019 yılı kira gelirinin 45.616.503 TL mertebesinde olacağı tahmin edilmiştir. AVM'nin doluluk oranı % 98 olarak öngörülmüş olup 2019 yılı kira değeri yaklaşık 44.704.000 TL hesaplanmıştır. Torunlar GYO'nun 8302187/11488932 hissesine düşen kira değeri ise 32.304.000,-TL mertebesinde dir.

15.3. Gayrimenkul ve Buna Bağlı Hakların Hukuki Durumunun Analizi

Gayrimenkulün herhangi bir hukuki sorunu bulunmamaktadır.

15.4. Boş Arazi ve Geliştirilmiş Proje Değeri Analizi ve Kullanılan Veri ve Varsayımlar

Değerleme, proje geliştirme niteliğinde değildir.

15.5. Asgari Bilgilerden Raporda Verilmeyenlerin Neden Verilmediklerinin Gerekçeleri

Asgari bilgilerden verilmeyen yoktur.

15.6. Müşterek veya bölünmüş kısımların değerlendirme analizi

Zafer Plaza AVM bir bütün halinde kullanılmakta olup müşterek veya bölünmüş kısımlar söz konusu değildir.

15.7. Hasılat Paylaşımı veya kat karşılığı yöntemi ile yapılacak projelerde, emsal pay oranları

Hasılat paylaşımı ya da kat karşılığı yöntemleri kullanılmamıştır.

15.8. Yasal Gereklilerin yerinde getirilip getirilmediği ve Mevzuat Uyarınca Alınması Gereken İzin ve Belgelerin Tam ve Eksiksiz Olarak Mevcut Olup Olmadığı

Zafer Plaza Alışveriş Merkezi tamamlanmış olup yapı kullanma izin belgesi mevcuttur.

15.9. Değerlemesi yapılan gayrimenkulün, Gayrimenkul Yatırım Ortaklıkları Portföyüne Alınmasında Sermaye Piyasası Mevzuatı Çerçevesinde Bir Engel Olup Olmadığı Hakkında Görüş

Değerlemesi yapılan gayrimenkulün Gayrimenkul Yatırım Ortaklığı portföyünde "Bina" başlığı altında yer almasında Sermaye Piyasası Mevzuatı çerçevesinde herhangi bir engel bulunmamaktadır.

16. SONUÇ

Rapor içeriğinde özellikleri belirtilen Mall Of İstanbul AVM bünyesinde yer alan **Zafer Plaza AVM**'nin yerinde ve projeleri üzerinde yapılan incelemeleri sonucunda, konumuna, mimari ve inşai özelliklerine ve emsal teşkil eden alışveriş merkezlerinde yapılan piyasa rayiç araştırmalarına göre Torunlar GYO A.Ş. mülkiyetinde olan hissesinin değeri için,

A. Arsa payı dahil toplam değeri için,

352.400.000,-TL (Üçyüzelliikimilyondörtüzbün Türk Lirası)

(352.400.000,-TL ÷ 5,2704 TL/USD (*) ≅ **66.864.000,-USD**)

(352.400.000,-TL ÷ 6,0388 TL/Euro (*) ≅ **58.356.000,-Euro**)

B. Yıllık kira değeri (% 98 doluluk oranı halinde) için,

32.304.000,-TL (Otuzikimilyonüçyüzdörtbin Türk Lirası) kıymet hesap ve takdir edilmiştir.

(32.304.000,-TL ÷ 5,2704 TL/USD (*) ≅ **6.129.000,-USD**)

(32.304.000,-TL ÷ 6,0388 TL/Euro (*) ≅ **5.349.000,-Euro**)

(*) 31.12.2018 tarihli TCMB Döviz Satış Kuru 1,-Euro = 6,0388 TL; 1,- USD = 5,2704 TL'dir.

Döviz bazındaki değerler yalnızca bilgi içindir.

Torunlar GYO A.Ş. hissesinin KDV dahil (%18) değeri 415.832.000,-TL; KDV dahil (%18) toplam kira değeri ise 38.118.720-TL dir.

Rapor konusu taşınmazın Sermaye Piyasası Kurulu hükümlerince GYO portföyünde "Bina" başlığı altında yer almasında herhangi bir sakınca bulunmamaktadır.

İşbu rapor, **Torunlar Gayrimenkul ve Yatırım Ortaklığı A.Ş.**'nin talebi üzerine ve 2 (iki) orijinal olarak düzenlenmiş olup kopyaların kullanımları halinde ortaya çıkabilecek sonuçlardan şirketimiz sorumlu değildir.

Bilgilerinize sunulur. 08 Ocak 2019

(Ekspertiz tarihi: 31 Aralık 2018)

Eki:

- Uydu Fotoğrafları
- Fotoğraflar
- Proje resimleri
- Tapu sureti
- Tapu kaydı
- Değerleme uzmanlığı lisans belgeleri

Kıvanç KILVAN
Sorumlu Değerleme Uzmanı
(Lisans No: 400114)

Saygılarımızla,
**LOTUS Gayrimenkul Değerleme
ve Danışmanlık A.Ş.**

LOTUS GAYRİMENKUL DEĞERLEME
VE DANIŞMANLIK A.Ş.
Beneç Sok. No: 37
Akmerkezi Kat: 3/8
34715 Beşiktaş, Kadıköy/İSTANBUL
Kırsal YD. No: 031/6479
Tic. Sic. No: 342/67460339

Engin AKDENİZ
Sorumlu Değerleme Uzmanı
(Lisans No: 403030)