



NET KURUMSAL GAYRİMENKUL DEĞERLEME VE DANIŞMANLIK A.Ş.

Gayrimenkul Değerleme Raporu



Net Özel 2020 - 900

Kasım, 2020



Talep Sahibi	Reysaş Gayrimenkul Yatırım Ortaklığı A.Ş.
Raporu Düzenleyen³⁰	Net Kurumsal Gayrimenkul Değerleme ve Danışmanlık A.Ş.
Rapor Tarihi	30.11.2020
Rapor Numarası	Özel 2020-900
Raporun Konusu	Gayrimenkul Piyasa Değer Tespiti
Değerleme Konusu ve Kapsamı	Tapuda; Sakarya İli, Arifiye İlçesi, Yukarıkirezce Mahallesi, 2586 ada 70 parselde bulunan "Bir Katlı Çelik Karkas Depo Binası ve İki Katlı Betonarme İdari Binası ve Tarla" nitelikli taşınmazın adil piyasa değerinin Türk Lirası cinsinden tespiti.

➤ İş bu rapor, kırk üç (43) sayfadan oluşmaktadır ve ekleriyle bir bütündür.

➤ Bu Rapor, Sermaye Piyasası Kurulu'nun III-62.3 sayılı "Sermaye Piyasasında Faaliyette Bulunacak Gayrimenkul Değerleme Kuruluşları Hakkında Tebliğ" hükümleri ile bu tebliğ ekinde yer alan "Değerleme Raporlarında Bulunması Gereken Asgari Hususlar" çerçevesinde Tebliğin 1 inci maddesi ikinci fıkrası kapsamında hazırlanmıştır.

*Bu Rapor, 5070 sayılı "Elektronik İmza Kanunu" uyarınca imzalanmıştır. Doğruluğu, raporu hazırlayan değerleme kuruluşundan teyit edilebilir.

İÇİNDEKİLER

YÖNETİCİ ÖZETİ	4
1. RAPOR BİLGİLERİ	5
1.1 Değerleme Tarihi, Rapor Tarihi ve Rapor Numarası	5
1.2 Değerlemenin Amacı	5
1.3 Rapor Kapsamı (SPK Mevzuatı Kapsamında Olup Olmadığı)	5
1.4 Dayanak Sözleşme Tarih ve Numarası	5
1.5 Raporu Hazırlayanlar ve Sorumlu Değerleme Uzmanı	5
1.6 Değerleme Konusu Gayrimenkul İçin Şirketimiz Tarafından Daha Önceki Tarihlerde Yapılan Son Üç Değerlemeye İlişkin Bilgiler	5
2. DEĞERLEME ŞİRKETİ (KURULUŞ) VE TALEP SAHİBİNİ (MÜŞTERİ) TANITICI BİLGİLER	6
2.1 Değerlemeyi Yapan Şirket Bilgileri ve Adresi	6
2.2 Talep Sahibi (Müşteri) Bilgileri ve Adresi	6
2.3 Müşteri Taleplerinin Kapsamı ve Varsa Getirilen Sınırlamalar	6
2.4 İşin Kapsamı	6
3. GAYRİMENKULÜN YASAL DURUMUNA İLİŞKİN BİLGİLER	7
3.1 Gayrimenkulün Yeri, Konumu, Tanımı ve Çevre Teşekkülü Hakkında Bilgiler	7
3.2 Gayrimenkulün Tapu Kayıtları	9
3.3 Gayrimenkul İle İlgili Herhangi Bir Takyidat veya Devredilmesine İlişkin Herhangi Bir Sınırlama Olup Olmadığı Hakkında Bilgi	9
3.4 Değerlemesi yapılan gayrimenkul ile ilgili varsa son üç yıllık dönemde gerçekleşen alım satım işlemlerine ve gayrimenkulün hukuki durumunda meydana gelen değişikliklere (imar planında meydana gelen değişiklikler, kamulaştırma işlemleri vb.) ilişkin bilgi	9
3.5 Gayrimenkulün ve Bulunduğu Bölgenin İmar Durumuna İlişkin Bilgiler	9
3.6 Gayrimenkul İçin Alınmış Durdurma Kararı, Yıkım Kararı, Riskli Yapı Tespiti Vb Durumlara Dair Açıklamalar	10
3.7 Gayrimenkule İlişkin Olarak Yapılmış Sözleşmelere (Gayrimenkul Satış Vaadi, Kat Karşılığı İnşaat veya Hasılat Paylaşımı Sözleşmeleri Vb.) İlişkin Bilgiler	10
3.8 Gayrimenkuller ve Gayrimenkul Projeleri İçin Alınmış Yapı Ruhsatlarına, Tadilat Ruhsatlarına, Yapı Kullanım İzinlerine İlişkin Bilgileri İle İlgili Mevzuat Uyarınca Alınması Gerekli Tüm İzinlerin Alınıp Alınmadığına ve Yasal Gerekliliği Olan Belgelerin Tam ve Doğru Olarak Mevcut Olup Olmadığı Hakkında Bilgi	10
3.9 Değerlemesi Yapılan Projeler İle İlgili Olarak, 29/6/2001 Tarih ve 4708 Sayılı Yapı Denetimi Hakkında Kanun Uyarınca Denetim Yapan Yapı Denetim Kuruluşu (Ticaret Unvanı, Adresi vb.) ve Değerlemesi Yapılan Gayrimenkul İle İlgili Olarak Gerçekleştirdiği Denetimler Hakkında Bilgi	19
3.10 Eğer belirli bir projeye istinaden değerlendirme yapılıyorsa, projeye ilişkin detaylı bilgi ve planların ve söz konusu değerlerin tamamen mevcut projeye ilişkin olduğuna ve farklı bir projenin uygulanması durumunda bulunacak değerlerin farklı olabileceğine ilişkin açıklama	20
3.11 Varsa, Gayrimenkulün Enerji Verimlilik Sertifikası Hakkında Bilgi	20
4. GAYRİMENKULÜN FİZİKİ ÖZELLİKLERİ	20
4.1 Gayrimenkulün Bulunduğu Bölgenin Analizi ve Kullanılan Veriler	20
4.2 Değerleme İşlemini Olumsuz Yönde Etkileyen veya Sınırlayan Faktörler	25

*Bu Rapor, 5070 sayılı "Elektronik İmza Kanunu" uyarınca imzalanmıştır. Doğruluğu, raporu hazırlayan değerlendirme kuruluşundan teyit edilebilir.

4.3	Gayrimenkulün Fiziki, Yapısal, Teknik ve İnşaat Özellikleri.....	25
4.4	Varsa, Mevcut Yapıyla veya İnşaatı Devam Eden Projeye İlgili Tespit Edilen Ruhsata aykırı Durumlara İlişki Bilgiler	28
4.5	Ruhsat Alınmış Yapılarda Yapılan Değişikliklerin 3194 Sayılı İmar Kanunu'nun 21.nci Maddesi Kapsamında Yeniden Ruhsat Alınmasını Gerekli Değişiklikler Olup Olmadığı Hakkında Bilgi	28
4.6	Gayrimenkulün Değerleme Tarihi İtibariyle Hangi Amaçla Kullanıldığı, Gayrimenkul Arsa veya Arazi İse Üzerinde Herhangi Bir Yapı Bulunup Bulunmadığı ve Varsa, Bu Yapıların Hangi Amaçla Kullanıldığı Hakkında Bilgi	28
5.	KULLANILAN DEĞERLEME YÖNTEMLERİ	28
5.1	Pazar Yaklaşımı	31
5.2	Maliyet Yaklaşımı	34
5.3	Gelir Yaklaşımı	35
5.4	Diğer Tespit ve Analizler	36
6.	ANALİZ SONUÇLARININ DEĞERLENDİRİLMESİ	37
6.1	Farklı Değerleme Yöntemleri ile Analiz Sonuçlarının Uyumlaştırılması ve Bu Amaçla İzlenen Metotların ve Nedenlerinin Açıklanması	37
6.2	Asgari Husus ve Bilgilerden Raporda Yer Verilmeyenlerin Neden Yer Almadıklarının Gerekçeleri	37
6.3	Yasal Gereklere Yerine Getirilip Getirilmediği ve Mevzuat Uyarınca Alınması Gereken İzin ve Belgelerin Tam ve Eksiksiz Olarak Mevcut Olup Olmadığı Hakkında Görüş.....	37
6.4	Varsa, Gayrimenkul Üzerindeki Takyidat ve İpotekler İle İlgili Görüş.....	37
6.5	Değerleme Konusu Gayrimenkulün, Üzerinde İpotek veya Gayrimenkulün Değerini Doğrudan ve Önemli Ölçüde Etkileyecek Nitelikte Herhangi Bir Takyidat Bulunması Durumları Hariç, Devredilebilmesi Konusunda Bir Sınırlamaya Tabi Olup Olmadığı Hakkında Bilgi.....	37
6.6	Değerleme Konusu Arsa veya Arazi ise, Alımından İtibaren beş Yıl Geçmesine Rağmen Üzerinde Proje Geliştirilmesine Yönelik Herhangi Bir Tasarrufta Bulunup Bulunmadığına Dair Bilgi	38
6.7	Değerleme Konusu Üst Hakkı veya Devre Mülk Hakkı İse, Üst Hakkı ve Devre Mülk Hakkının Devredilebilmesine İlişkin Olarak Bu Hakları Doğuran Sözleşmelerde Özel Kanun Hükümlerinden Kaynaklananlar Hariç Herhangi Bir Sınırlama Olup Olmadığı Hakkında Bilgi	38
6.8	Gayrimenkulün Tapudaki Niteliğinin, Fiili Kullanım Şeklinin ve Portföye Dahil Edilme Niteliğinin Birbiriyle Uyumlu Olup Olmadığı Hakkında Görüş İle Portföye Alınmasında Herhangi Bir Sakınca Olup Olmadığı Hakkında Görüş.....	38
7.	SONUÇ	38
7.1	Sorumlu Değerleme Uzmanının Sonuç Cümlesi.....	38
7.2	Nihai Değer Takdiri	39
8.	UYGUNLUK BEYANI	40
9.	RAPOR EKLERİ	40

YÖNETİCİ ÖZETİ

<u>Talep Sahibi</u>	Reysaş Gayrimenkul Yatırım Ortaklığı A.Ş.
<u>Rapor No ve Tarihi</u>	Net Özel 2020-900 / 30.11.2020
<u>Değerleme Konusu ve Kapsamı</u>	Bu rapor, müşteri talebi üzerine belirtilen kayıta bulunan gayrimenkulün değerlendirme tarihindeki piyasa koşulları ve ekonomik göstergeler doğrultusunda güncel piyasa değeri tespitine yönelik olarak, SPK mevzuatı kapsamında kullanılmak üzere, ilgili tebliğde belirtilen esaslar çerçevesinde hazırlanmıştır.
<u>Taşınmazın Açık Adresi</u>	Sakarya İli, Arifiye İlçesi, Yukarıkirezce Mahallesi, Eskişehir Caddesi, No: 21, Arifiye / Sakarya
<u>Tapu Kayıt Bilgisi</u>	Sakarya İli, Arifiye İlçesi, Yukarıkirezce Mahallesi, 2586 ada 70 (Eski 2586 ada 40) parselde bulunan "Bir Katlı Çelik Karkas Depo Binası ve İki Katlı Betonarme İdari Binası ve Tarla" nitelikli taşınmazın adil piyasa değerinin Türk Lirası cinsinden tespiti.
<u>Fiili Kullanımı (Mevcut Durumu)</u>	Rapora konu taşınmaz depolama alanı olarak kullanılmaktadır
<u>İmar Durumu</u>	Söz konusu 2586 ada 70 parsel, 1/25.000 ölçekli planda Tarım Alanında kalmaktadır.
<u>Kısıtlılık Hali (Yıkım vb olumsuz karar, zabıt, tutanak, dava veya tasarrufa engel durumlar)</u>	Konu taşınmazın herhangi bir kısıtlılık durumu bulunmamaktadır.
<u>Piyasa Değeri</u>	6.250.000,00-TL (Altı Milyon İki Yüz Elli Bin Türk Lirası)
<u>KDV Dahil Piyasa Değeri</u>	7.375.000,00-TL (Yedi Milyon Üç Yüz Yetmiş Beş Bin Türk Lirası)
<u>Açıklama</u>	Değerleme sürecini olumsuz etkileyecek bir durum oluşmamıştır.
<u>Raporu Hazırlayanlar</u>	Mehmet AKBALIK – SPK Lisans No: 911340 Raci Gökcehan SONER – SPK Lisans No: 404622 (Denetmen)
<u>Sorumlu Değerleme Uzmanı</u>	Erdeniz BALIKÇIOĞLU – SPK Lisans No: 401418

*Bu Rapor, 5070 sayılı "Elektronik İmza Kanunu" uyarınca imzalanmıştır. Doğruluğu, raporu hazırlayan değerlendirme kuruluşundan teyit edilebilir.

1. RAPOR BİLGİLERİ

1.1 Değerleme Tarihi, Rapor Tarihi ve Rapor Numarası

Söz konusu işlemin değerlendirme çalışmaları 28.08.2020 itibariyle başlanmış 27.11.2020 itibariyle değerlendirme çalışmaları tamamlanmış olup, rapor tanzimi 30.11.2020 tarihinde Özel 2020-900 rapor numarasıyla nihai rapor olarak tamamlanmıştır.

1.2 Değerlemenin Amacı

Sakarya İli, Arifiye İlçesi, Yukarıkirezce Mahallesi, 2586 ada 70 parselde bulunan “Bir Katlı Çelik Karkas Depo Binası ve İki Katlı Betonarme İdari Binası ve Tarla” nitelikli taşınmazın adil piyasa değerinin Türk Lirası cinsinden tespitine yönelik hazırlanan Gayrimenkul Değerleme Raporu’dur. Değerlemenin amacı, taraflar arasında imzalanan sözleşmede de belirtildiği üzere, bilgileri verilen taşınmazın değer tespiti amacıyla güncel Pazar değerini içeren değerlendirme raporunun hazırlanmasıdır.

1.3 Rapor Kapsamı (SPK Mevzuatı Kapsamında Olup Olmadığı)

Bu Rapor, Sermaye Piyasası Kurulu’nun III-62.3 sayılı “Sermaye Piyasasında Faaliyette Bulunacak Gayrimenkul Değerleme Kuruluşları Hakkında Tebliğ” hükümleri ile bu tebliğ ekinde yer alan “Değerleme Raporlarında Bulunması Gereken Asgari Hususlar” çerçevesinde Tebliğin 1 inci maddesi ikinci fıkrası “*Sermaye piyasasında gayrimenkul değerlendirme faaliyeti; sermaye piyasası mevzuatına tabi ortak ortaklıklar, ihraççılar ve sermaye piyasası kurumlarının, sermaye piyasası mevzuatı kapsamındaki işlemlerine konu olan gayrimenkullerinin, gayrimenkul projelerinin veya gayrimenkullere bağlı hak ve faydaların belli bir tarihteki muhtemel değerinin Kurul düzenlemeleri ve Kurulca kabul edilen değerlendirme standartları çerçevesinde bağımsız ve tarafsız olarak takdir edilmesini ifade eder.*” kapsamında hazırlanmıştır.

1.4 Dayanak Sözleşme Tarih ve Numarası

Reysaş Gayrimenkul Yatırım Ortaklığı A.Ş. ile Net Kurumsal Gayrimenkul Değerleme ve Danışmanlık A.Ş. arasında 31.01.2020 tarihinde imzalanmıştır.

1.5 Raporu Hazırlayanlar ve Sorumlu Değerleme Uzmanı

İş bu rapor, Gayrimenkul Değerleme Uzmanı Mehmet AKBALIK tarafından hazırlanmış, Gayrimenkul Değerleme Uzmanı Raci Gökcehan SONER tarafından kontrol edilmiş ve Sorumlu Değerleme Uzmanı Erdeniz BALIKÇIOĞLU tarafından onaylanmıştır.

1.6 Değerleme Konusu Gayrimenkul İçin Şirketimiz Tarafından Daha Önceki Tarihlerde Yapılan Son Üç Değerlemeye İlişkin Bilgiler

Değerleme konusu gayrimenkul için şirketimiz tarafından daha önce herhangi bir rapor hazırlanmamıştır.

2. DEĞERLEME ŞİRKETİ (KURULUŞ) VE TALEP SAHİBİNİ (MÜŞTERİ) TANITICI BİLGİLER

2.1 Değerlemeyi Yapan Şirket Bilgileri ve Adresi

08.08.2008 tarihinde gayrimenkul değerlendirme ve danışmanlık hizmeti vermek üzere Ankara'da kurulan ve genel merkezi Emniyet Mahallesi Sınır Sokak No:17/1 Yenimahalle/Ankara adresinde bulunan şirketimiz NET Kurumsal Gayrimenkul Değerleme ve Danışmanlık A.Ş. Sermaye Piyasası Kurulu'nun Seri: VIII, No:35 sayılı tebliği uyarınca Kasım 2009'da "Kurul Listesine" alınmıştır. Şirketimiz ayrıca, Bankacılık Düzenleme ve Denetleme Kurulu tarafından 11.08.2011 tarih ve 20855 sayılı kararı ile bankalara "gayrimenkul, gayrimenkul projesi ve gayrimenkule bağlı hak ve faydaların değerlendirilmesi" hizmeti verme yetkisi almıştır.

Sermaye : 1.200.000,-TL

Ticaret Sicil : 256696

Telefon : 0 312 467 00 61 Pbx

E-Posta / Web : info@netgd.com.tr__www.netgd.com.tr

Adres : Emniyet Mahallesi Sınır Sokak No:17/1 Yenimahalle/Ankara

2.2 Talep Sahibi (Müşteri) Bilgileri ve Adresi

Şirket Unvanı : Reysaş Gayrimenkul Yatırım Ortaklığı A.Ş.

Şirket Adresi : Küçük Çamlıca Mahallesi Erkan Ocaklı Sokak No:11 Üsküdar/İstanbul

Şirket Amacı : Gayrimenkullere, gayrimenkullere dayalı sermaye piyasası araçlarına, gayrimenkul projelerine ve gayrimenkullere dayalı haklara yatırım yapmak.

Sermayesi : 246.000.001,-TL

Halka Açıklık : % 37,96

Telefon : 0 216 564 20 00 Pbx

E-Posta : info@reysasgyo.com.tr

2.3 Müşteri Taleplerinin Kapsamı ve Varsa Getirilen Sınırlamalar

İş bu rapor, Reysaş Gayrimenkul Yatırım Ortaklığı A.Ş.'nin talebi üzerine Sakarya İli, Arifiye İlçesi, Yukarıkirezce Mahallesi, 2586 ada 70 parselde bulunan "Bir Katlı Çelik Karkas Depo Binası ve İki Katlı Betonarme İdari Binası ve Tarla" nitelikli taşınmazın adil piyasa değerinin Türk Lirası cinsinden tespitine ilişkin hazırlanmıştır. Müşteri tarafından herhangi bir sınırlama getirilmemiştir.

2.4 İşin Kapsamı

İşin kapsamı, SPK mevzuatı kapsamında ve asgari unsurlar çerçevesinde müşterinin değerlemesini talep ettiği tapu bilgilerine istinaden değerlendirme raporunun hazırlanarak müşteriye ıslak imzalı şekilde teslim edilmesidir.

3. GAYRİMENKULÜN YASAL DURUMUNA İLİŞKİN BİLGİLER

3.1 Gayrimenkulün Yeri, Konumu, Tanımı ve Çevre Teşekkülü Hakkında Bilgiler

Gayrimenkul; Sakarya İli, Arifiye İlçesi, Yukarıkirezce Mahallesi, 2586 ada 70 nolu parselde bulunmaktadır. Tapu kaydında “Bir Katlı Çelik Karkas Depo Binası ve İki Katlı Betonarme İdari Binası ve Tarla” vasıflı olan gayrimenkul, Eskişehir Caddesi’nin kuş uçuşu yaklaşık 190 m doğusunda, Sakarya Nehri’nin kuş uçuşu yaklaşık 325 m batısında, Anadolu Otoyolu’nun kuş uçuşu yaklaşık 3 km güneyinde, Arifiye İlçesi merkezinin yaklaşık 5 km güneybatısında, Sakarya 1. Organize Sanayi Bölgesi’nin yaklaşık 4 km güneybatısında yer almaktadır. Sakarya Nehri’ne 600m, Anadolu Otoyolu’na 3,15km, Arifiye merkeze 4 km, Sakarya organize sanayi bölgesine 5 km, Sakarya merkeze 11 km ve İzmit merkezine 40 km kuş uçuşu mesafede yer almaktadır.

Taşınmaza ulaşmak için; Anadolu Otoyolu kesişiminden Eskişehir Caddesi üzerinde güneye doğru yaklaşık 2,9 km ilerlendiğinde sağ tarafta 1009. Sokak’a girilip güneydoğu yönünde yaklaşık 400 m gidildiğinde sol cephededir. Gayrimenkulün yer aldığı bölgede, depolama, üretim tesisleri ve çok sayıda boş arazi bulunmaktadır. Eskişehir caddesi üzerinde akaryakıt istasyonları ve dinlenme tesisleri bulunmaktadır.

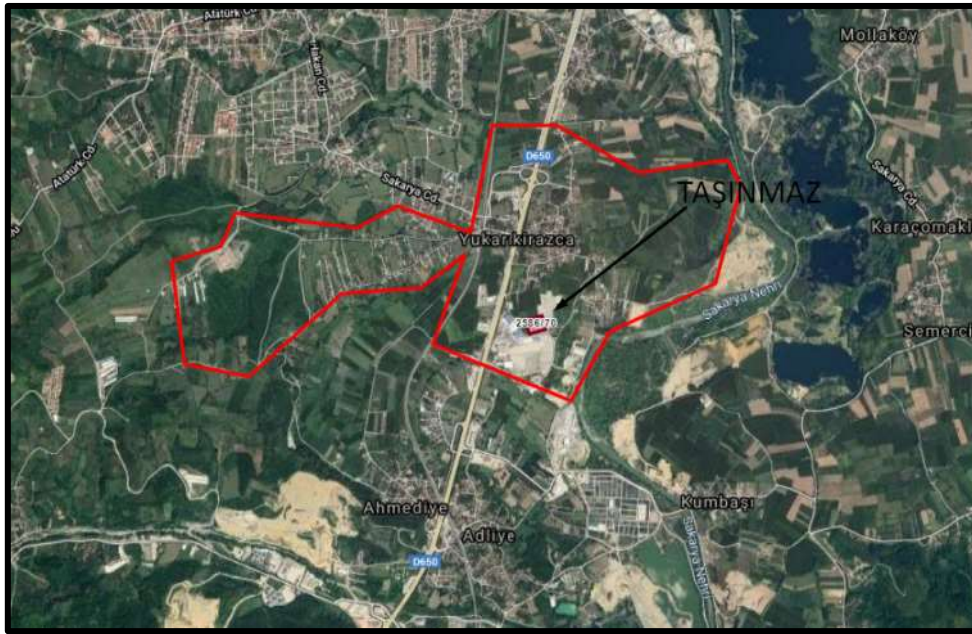

*Bu Rapor, 5070 sayılı “Elektronik İmza Kanunu” uyarınca imzalanmıştır. Doğruluğu, raporu hazırlayan değerleme kuruluşundan teyit edilebilir.



Konu Taşınmaz

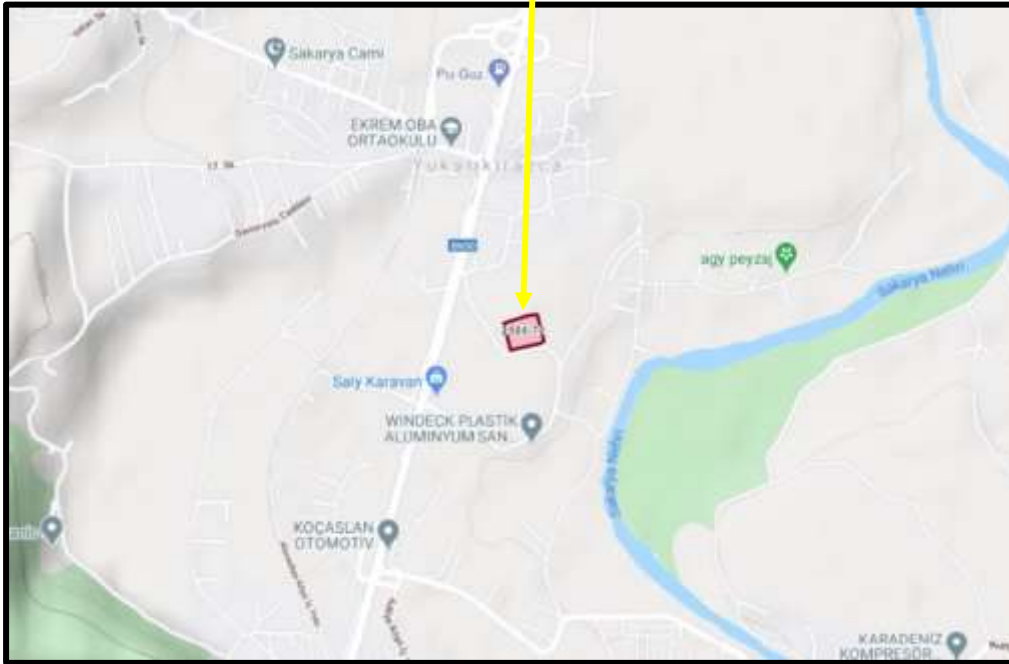

Koordinatlar: Enlem: 40.6814 - Boylam: 30.3681

3.2 Gayrimenkulün Tapu Kayıtları

TAPU KAYIT BİLGİSİ			
Zemin Tipi:	AnaTasınmaz	Ada/Parsel:	2586/70
Taşınmaz Kimlik No:	30683988	AT Yüzölçüm(m2):	10326.55
İl/ilçe:	SAKARYA/ARIFIYE	Bağımsız Bölüm Nitelik:	
Kurum Adı:	Arifiye	Bağımsız Bölüm Brüt Yüzölçümü:	
Mahalle/Köy Adı:	YUKARIKIREZCE Mah.	Bağımsız Bölüm Net Yüzölçümü:	
Mevki:	-	Blok/Kat/Giriş/BBNo:	
Cilt/Sayfa No:	10/959	Arsa Pay/Payda:	
Kayıt Durum:	Aktif	Ana Taşınmaz Nitelik:	BİR KATLI ÇELİK KARKAS DEPO BİNASI VE İKİ KATLI BETONARME İDARI BİNASI VE TARLA

3.3 Gayrimenkul İle İlgili Herhangi Bir Takyidat veya Devredilmesine İlişkin Herhangi Bir Sınırlama Olup Olmadığı Hakkında Bilgi

Tapu ve Kadastro Genel Müdürlüğü TKGM Portal üzerinden 15.09.2020 tarihi 18:36 itibariyle alınan Tapu Kayıt belgesine göre taşınmaz üzerinde takyidat bulunmamaktadır. Taşınmazın maliki Reysaş Gayrimenkul Yatırım Ortaklığı Anonim Şirketi'dir. (06.05.2016-955)

3.4 Değerlemesi yapılan gayrimenkul ile ilgili varsa son üç yıllık dönemde gerçekleşen alım satım işlemlerine ve gayrimenkulün hukuki durumunda meydana gelen değişikliklere (imar planında meydana gelen değişiklikler, kamulaştırma işlemleri vb.) ilişkin bilgi

Konu taşınmazın tapu kayıtlarında ve imar, hukuki durumunda herhangi bir değişiklik bulunmamaktadır.

3.5 Gayrimenkulün ve Bulunduğu Bölgenin İmar Durumuna İlişkin Bilgiler

Arifiye Belediyesi'nden alınan alınan şifahi bilgiye göre söz konusu 2586 ada 70 parsel, köy yerleşik alan sınırları dışında ve plansız alanda kalmakta olup 1/25.000 ölçekli planda Tarım Alanında kalmaktadır. Parselin içinde yer aldığı bölgenin 1/5.000 ölçekli nazım imar planı ve 1/1.000 ölçekli uygulama imar planı bulunmamaktadır.

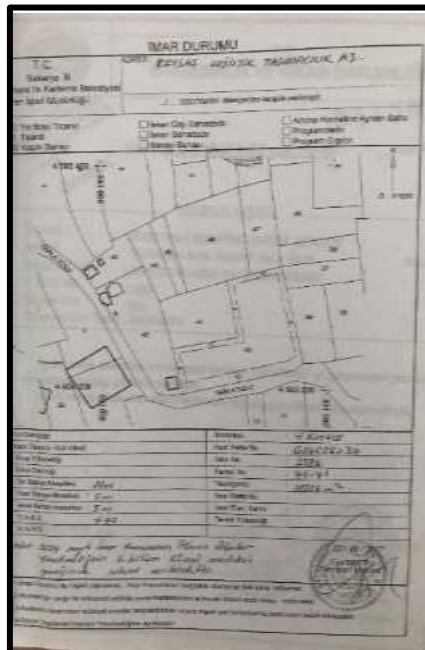

*Bu Rapor, 5070 sayılı "Elektronik İmza Kanunu" uyarınca imzalanmıştır. Doğruluğu, raporu hazırlayan değerleme kuruluşundan teyit edilebilir.

02.11.1985 Tarihinde Resmî Gazetede Yayınlanmış Plansız Alanlar İmar Yönetmeliği'nin 6. Bölümünde yer alan, Belediye ve Mücavir Alan Sınırları İçinde ve Dışındaki Yerleşme Alanı Dışında Kalan (İskân Dışı) Alanlarda Uygulanacak Esaslar başlığında 63. Maddenin 2. Fıkrasında yer alan; *"Bu alanlarda tarımsal üretimi korumak amacı ile üretimden pazarlamaya kadar tüm faaliyetleri içeren entegre tesis niteliğinde olmamak kaydıyla, konutla birlikte veya ayrı yapılan mandıra, kümes, ahır, ağıl, su ve yem depoları, hububat depoları, gübre ve silaj çukurları, arıhaneler, balık üretim tesisleri ve un değirmenleri gibi konut dışı yapılar, mahreç aldığı yola (10.00) m.den, parsel hudutlarına (5.00) m.den fazla yaklaşmamak, parselde bulunan bütün yapılara ait inşaat alanı katsayısı %40 ı ve yapı yüksekliği (6.50) m.yi ve 2 katı aşmamak şartı ile yapılabilir. Bu yapıların birinci fıkra koşullarına uyulmak üzere yapılacak konutla birlikte yapımı halinde de inşaat alanı katsayısı (0.40) ı geçemez."* Maddesi gereğince yapı ruhsatı verilmiştir.

3.6 Gayrimenkul İçin Alınmış Durdurma Kararı, Yıkım Kararı, Riskli Yapı Tespiti Vb Durumlara Dair Açıklamalar

Söz konusu gayrimenkul için Arifiye Belediyesi imar servisinde yapılan evrak incelemeleri neticesinde dosyasında herhangi bir karara rastlanmamıştır.

3.7 Gayrimenkule İlişkin Olarak Yapılmış Sözleşmelere (Gayrimenkul Satış Vaadi, Kat Karşılığı İnşaat veya Hasılat Paylaşımı Sözleşmeleri Vb.) İlişkin Bilgiler

Söz konusu taşınmaz Reysaş Gayrimenkul Yatırım Ortaklığı A.Ş. adına kayıtlıdır. Herhangi bir sözleşme bulunmamaktadır.



3.8 Gayrimenkuller ve Gayrimenkul Projeleri İçin Alınmış Yapı Ruhsatlarına, Tadilat Ruhsatlarına, Yapı Kullanım İzinlerine İlişkin Bilgileri İle İlgili Mevzuat Uyarınca Alınması Gerekli Tüm İzinlerin Alınıp Alınmadığına ve Yasal Gerekliliği Olan Belgelerin Tam ve Doğru Olarak Mevcut Olup Olmadığı Hakkında Bilgi

Arifiye Belediyesi'nde yapılan araştırmada taşınmaza ilişkin, onay ve tarihi bulunmayan mimari proje incelenmiş; 22.11.2007 gün ve 2007/40-1 sayılı yapı ruhsatı ile 25.04.2008 gün ve 2008/10 sayılı yapı kullanma izin belgesi görülmüştür.

Yapı Kullanma İzin Belgesi: 2-B yapı sınıfında, 1 kat ve tarımsal amaçlı kullanılan depo binasına 1.400 m2 yapı inşaat alanı için verilmiştir.

Taşınmazın parselinin yapılanması mimari projesine, yapı ruhsatına ve yapı kullanma izin belgesine uygundur. Taşınmaza ilişkin yapı tatil tutanağı, encümen kararı vb. olumsuz bir belgeye rastlanılmamıştır.

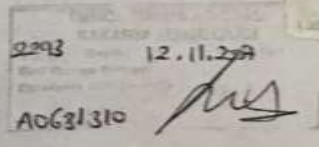
Mimari Proje ve Ruhsat Belgeleri

A K GÜNER	AKGÜNER İNŞAAT MİMARLIK ve MÜHENDİSLİK BÜROSU			
	* PLAN * PROJE * TAHHÜT * KONTROLLÜK ANKARA CAD. NO:74 KAT:1 D:2 ADAPAZARI TEL : 0 264 281 95 15			
PROJE MÜELLİFİNİN				
MİMAR HAKAN AKGÜN	ODA NO 26695	BÜRO TESCİL NO 54-037	BAĞ-KUR NO	VERGİ DAİRESİ-NO
Proje Müellifi			Oda Onayı	
				
YAPININ				
SAHİBİ:	-	REYSAŞ TAŞIMACILIK VE LOJA.Ş		
ADRESİ:	-			
İLİ	-	SAKARYA		
İLÇESİ:	-	MERKEZ		
BELEDİYE:	-	NEHİRKENT		
MAHALLE:	-	YUKARI KİREZCE		
PAFTA:	-	G24C08A3A		
ADA:	-	2586		
PARSEL:	-	41-42		
CİNSİ:	-	BETONARME		
KULLANIM AMACI:	-	DEPO		
KAT ADEDİ:	-			
YAPI BRÜT ALANI:	-			
TABAN ALANI:	-			
ARSA ALANI:	-			
M MİMARİ PROJE				
ÖLÇEK:1/50 - 1/200				
			Yapı Denetim	
				
			Belediye Onayı	

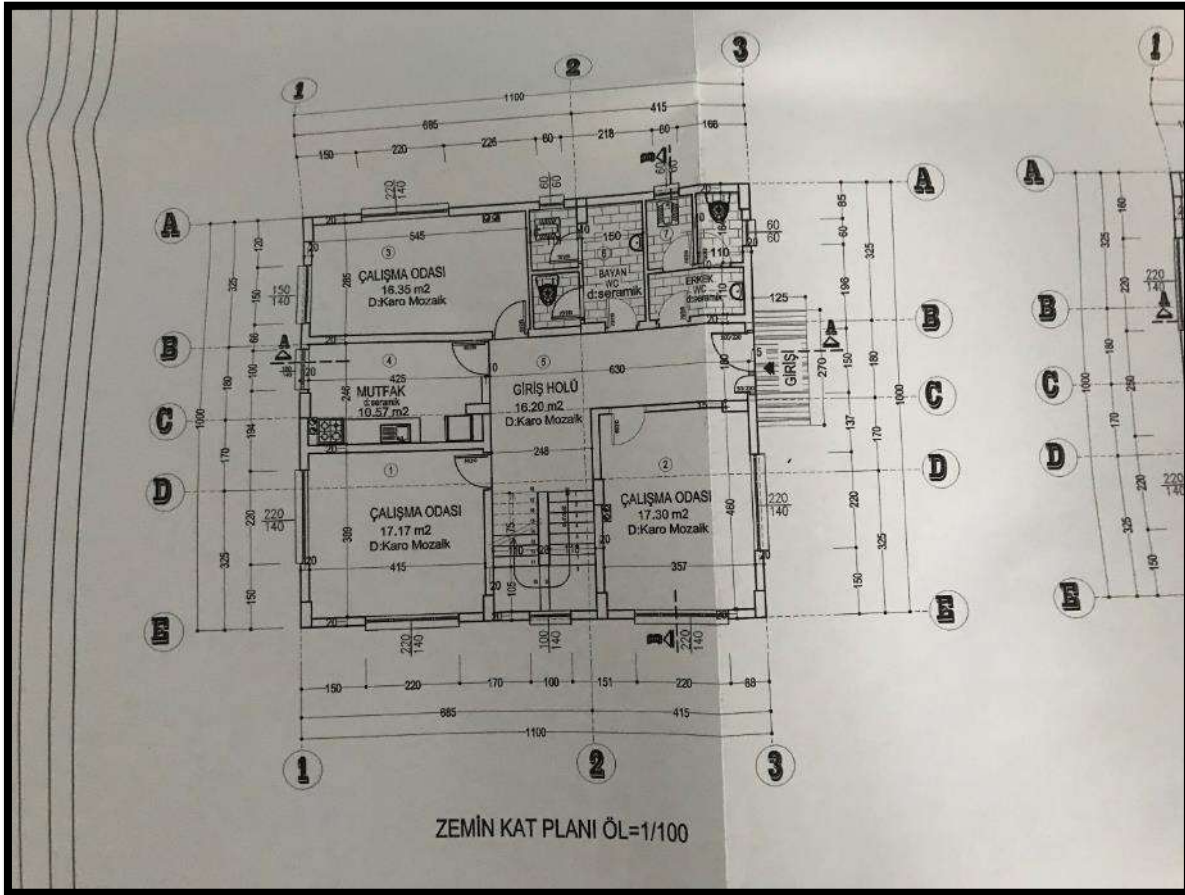
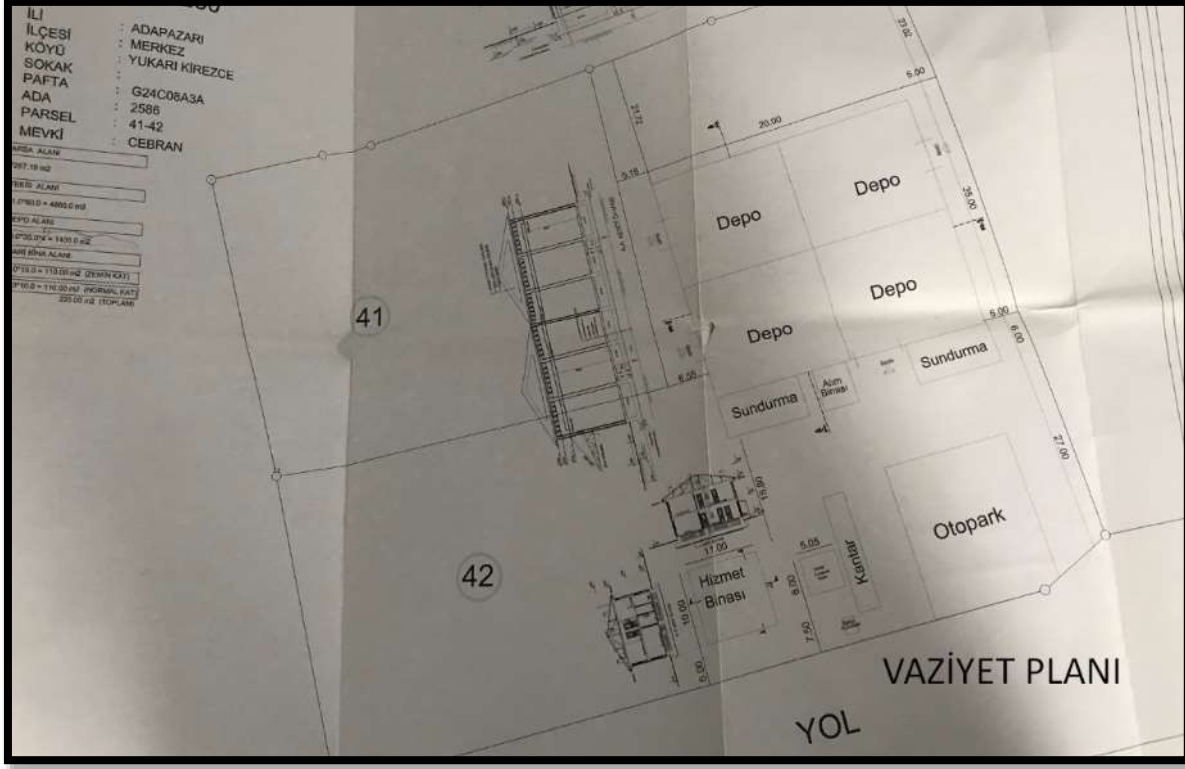

*Bu Rapor, 5070 sayılı "Elektronik İmza Kanunu" uyarınca imzalanmıştır. Doğruluğu, raporu hazırlayan değerlendirme kuruluşundan teyit edilebilir.

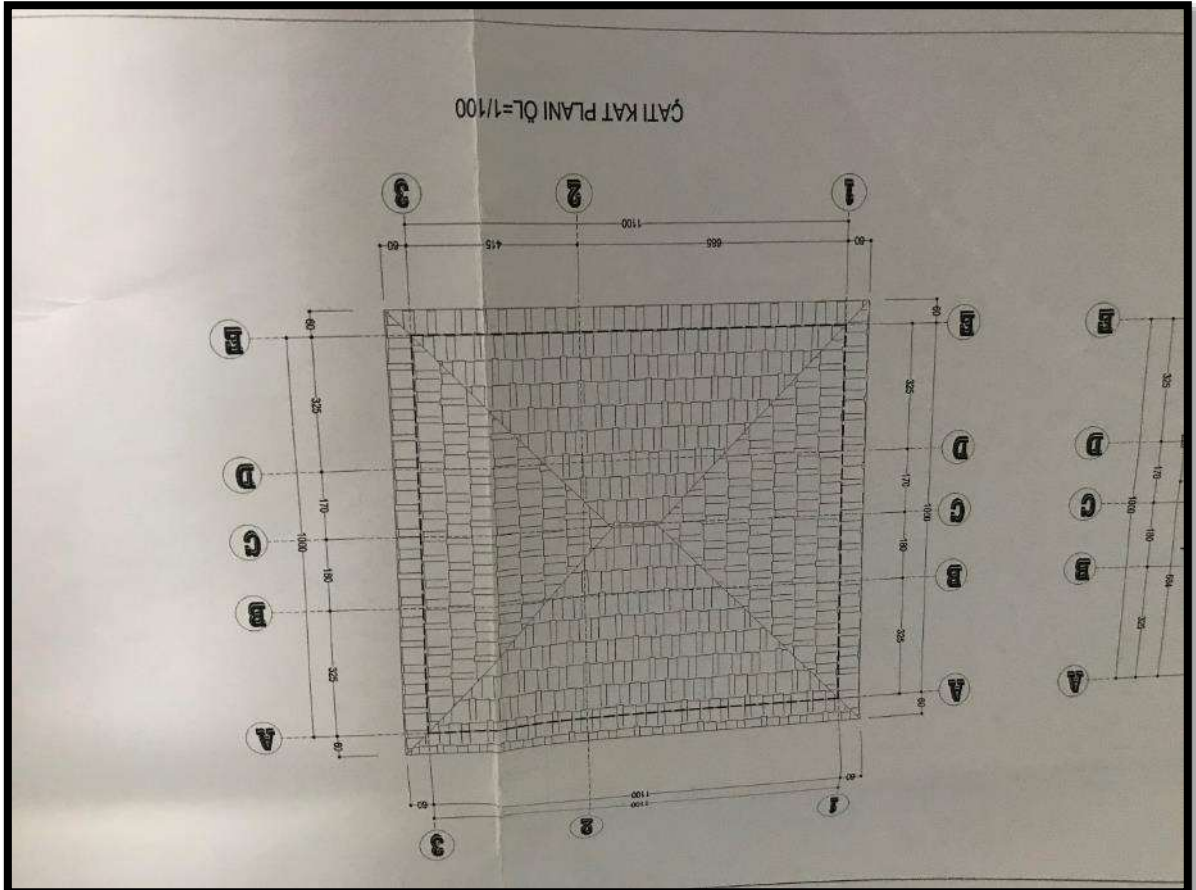
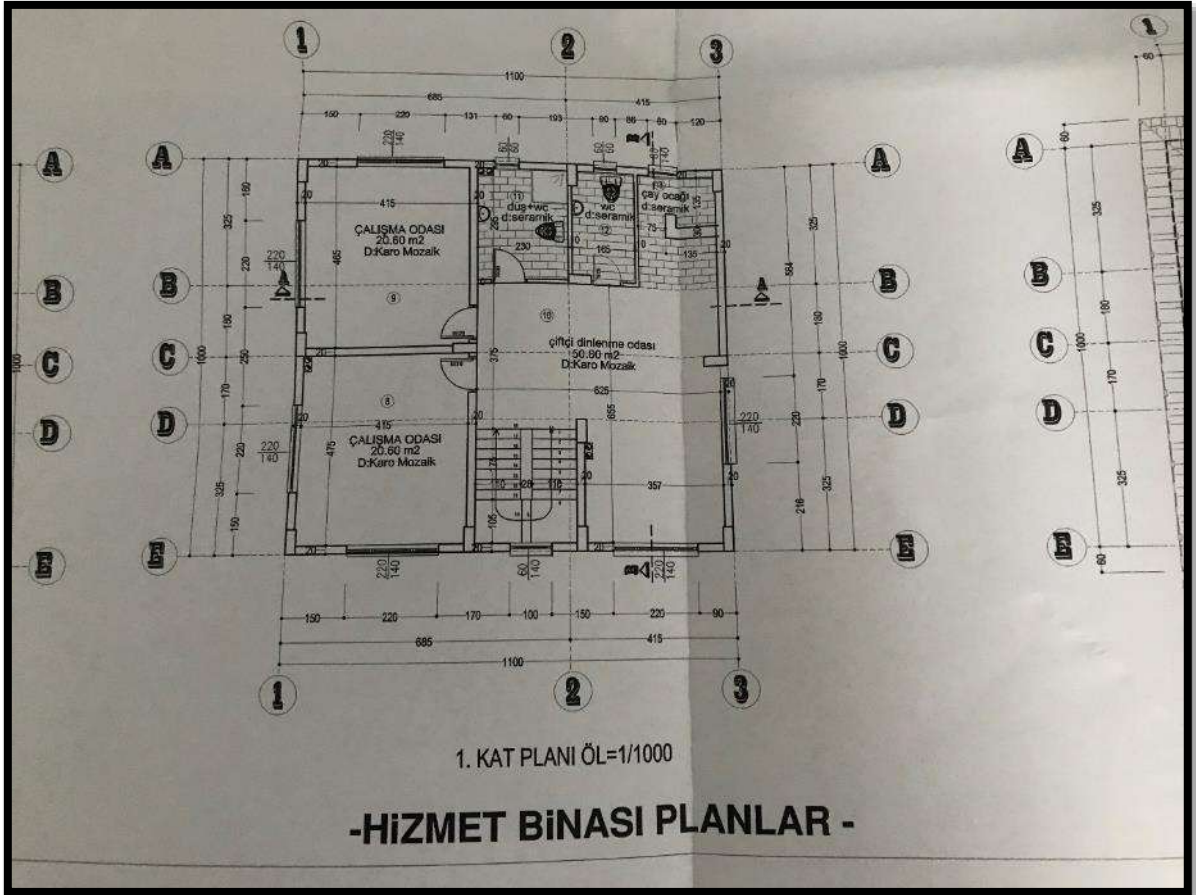

*Bu Rapor, 5070 sayılı "Elektronik İmza Kanunu" uyarınca imzalanmıştır. Doğruluğu, raporu hazırlayan değerleme kuruluşundan teyit edilebilir.

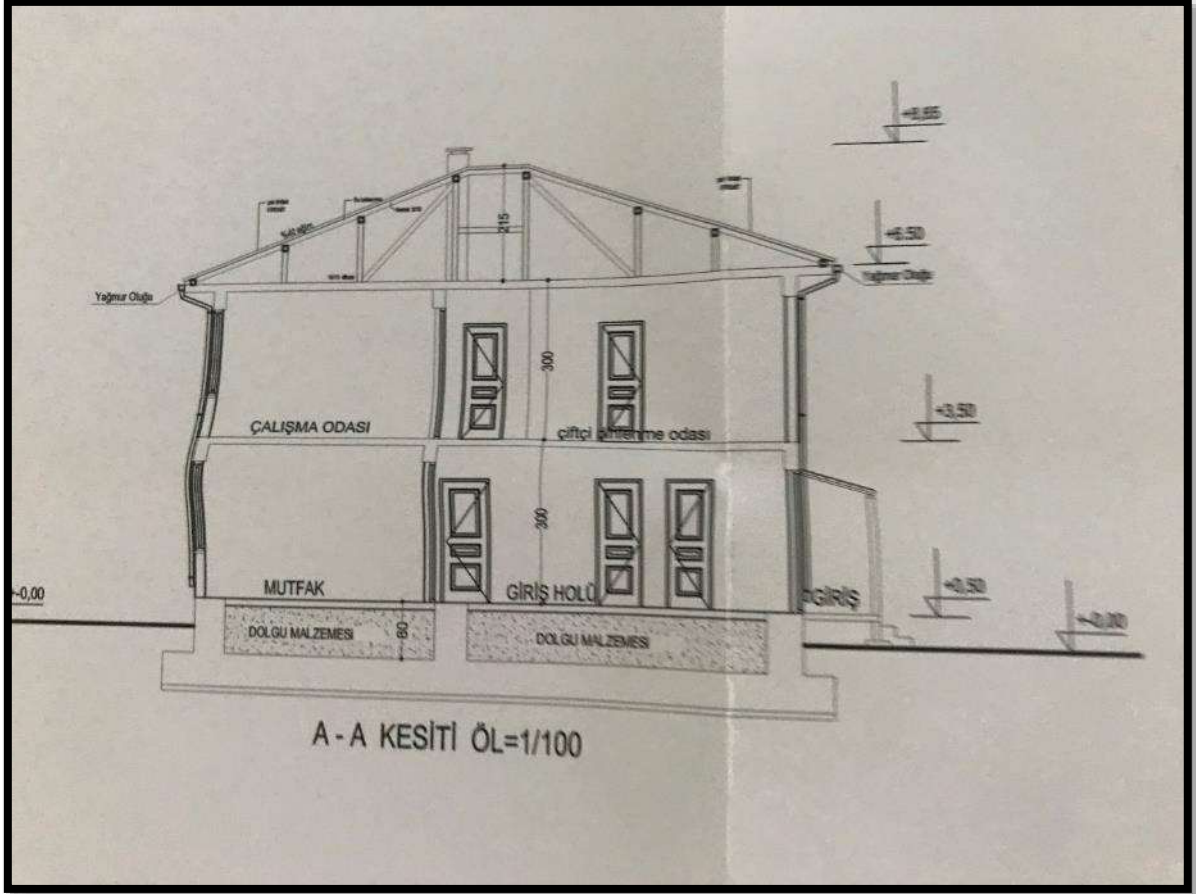

-HİZMET BİNASI KESİTLER -

*Bu Rapor, 5070 sayılı "Elektronik İmza Kanunu" uyarınca imzalanmıştır. Doğruluğu, raporu hazırlayan değerleme kuruluşundan teyit edilebilir.

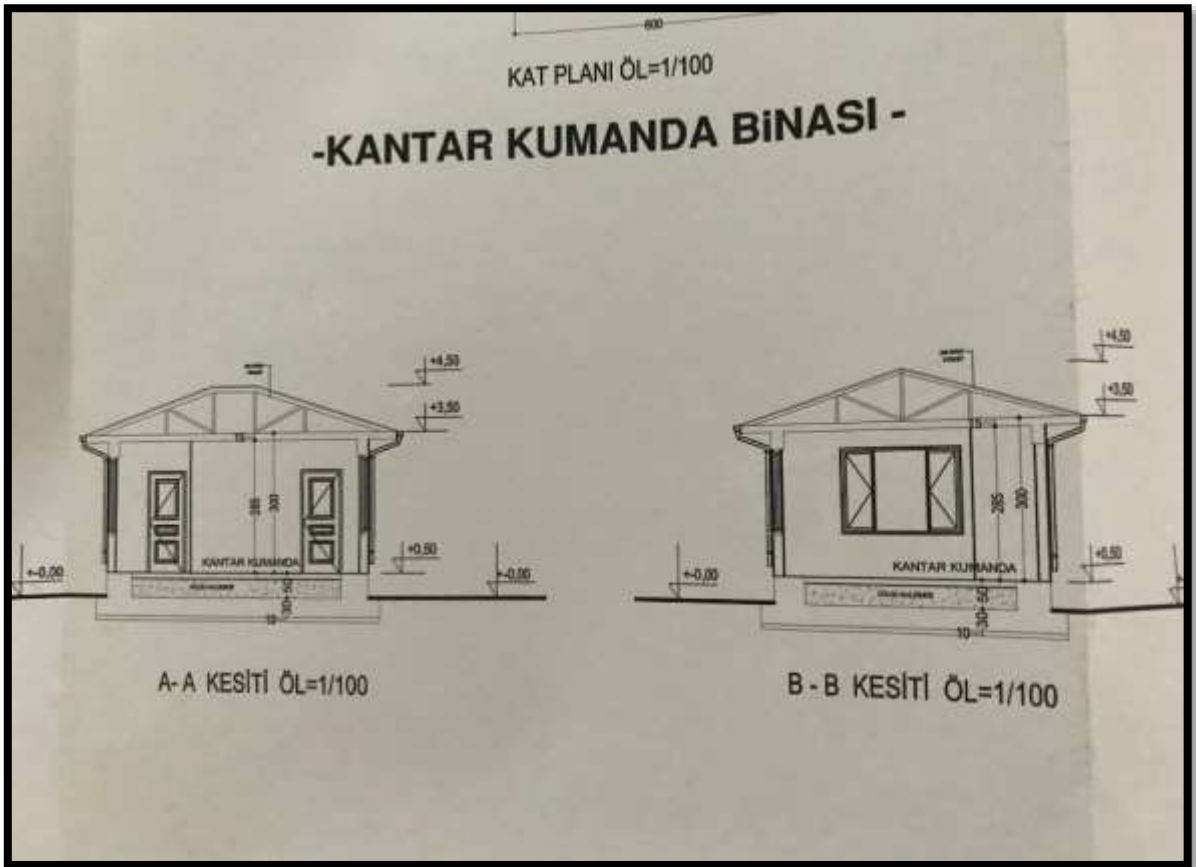

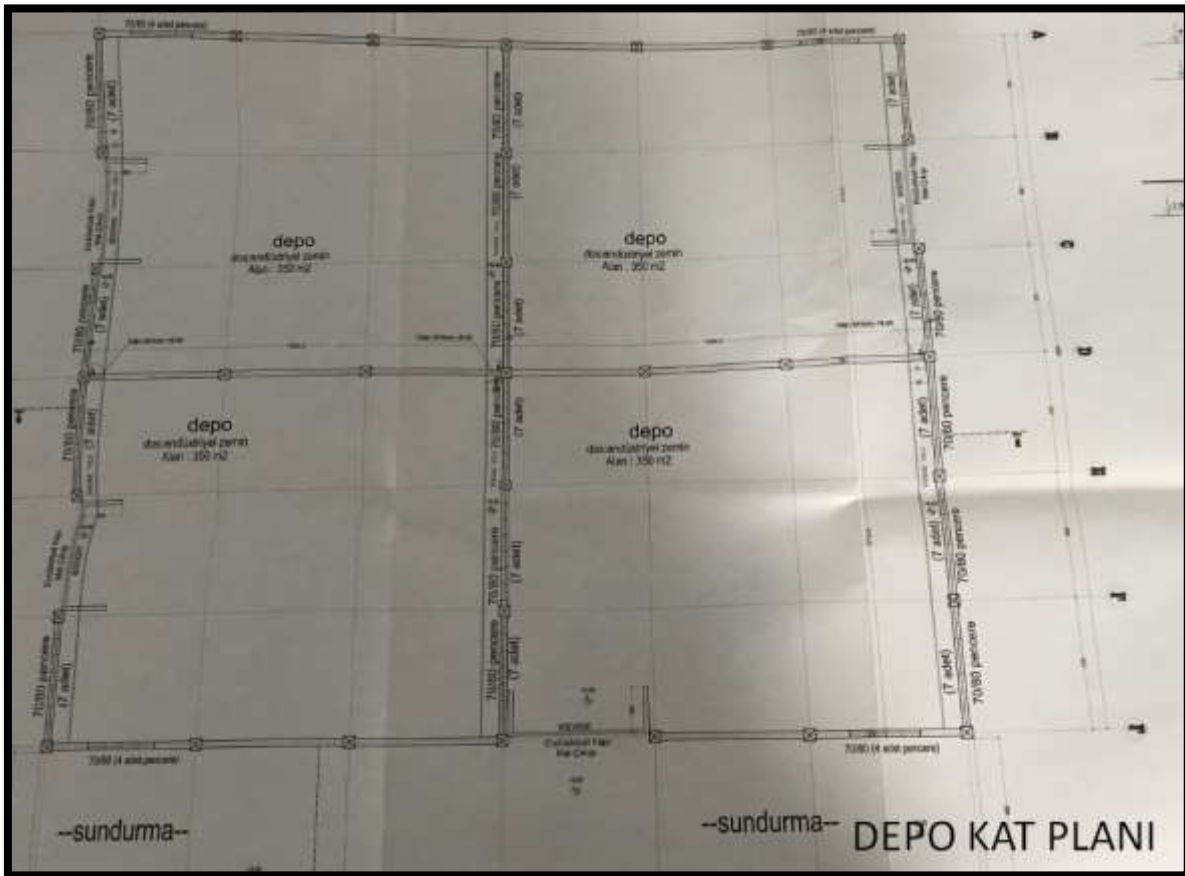

*Bu Rapor, 5070 sayılı "Elektronik İmza Kanunu" uyarınca imzalanmıştır. Doğruluğu, raporu hazırlayan değerleme kuruluşundan teyit edilebilir.

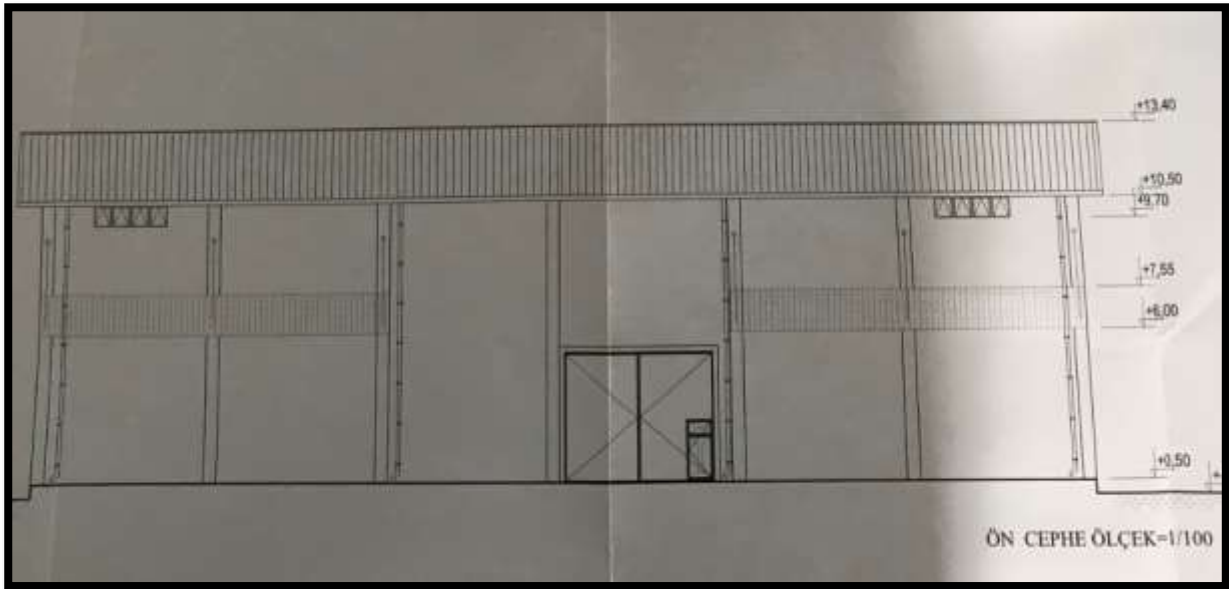
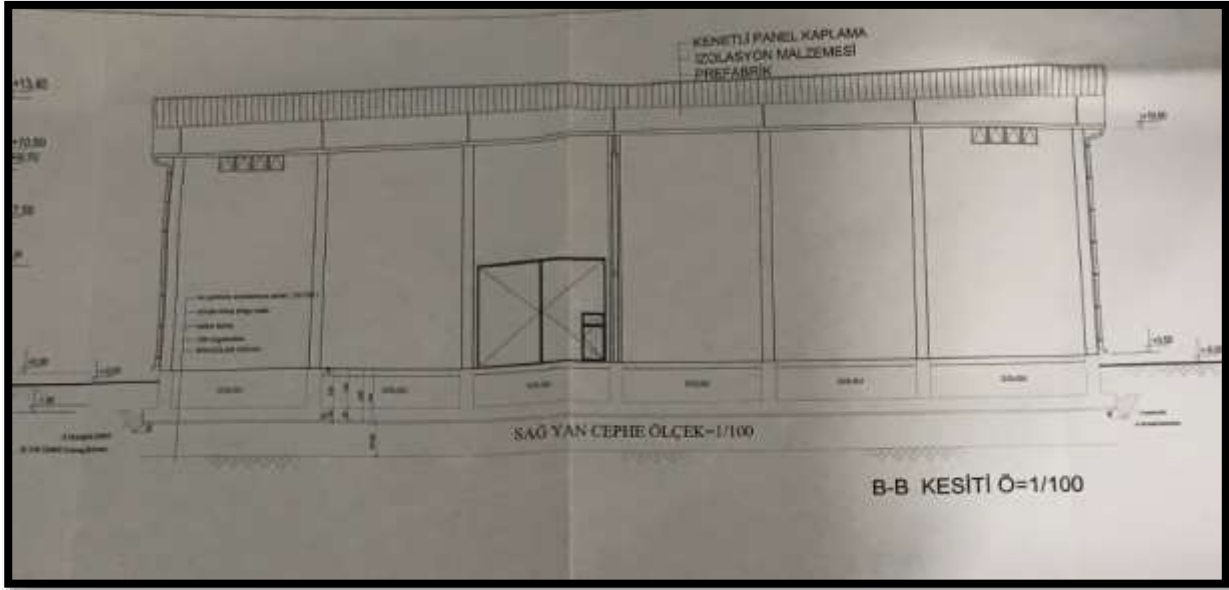

YAPI RUHSATI				57348			
1. Adres ve adres türü		2. Proje için adres türü		3. Adresin yapı türü		4. Adresin no	
5. Adres türü		6. Adres türü		7. Adres türü		8. Adres türü	
7. SAĞARYA No: MERKEZ İl: MERKEZ No: MERKEZ İl: YUNARMAĞAÇA İlçe: İNÖZÜMÜN BELEDİYESİ Mahalle: Mahalle adı: CUMHURİYET Caddesi Posta kodu: 41100 Adres türü: MERKEZ				9. Proje için adres türü <input checked="" type="checkbox"/> 1. Katlı yapı <input type="checkbox"/> 2. Katlı yapı <input type="checkbox"/> 3. Katlı yapı <input type="checkbox"/> 4. Katlı yapı <input type="checkbox"/> 5. Katlı yapı <input type="checkbox"/> 6. Katlı yapı <input type="checkbox"/> 7. Katlı yapı <input type="checkbox"/> 8. Katlı yapı <input type="checkbox"/> 9. Katlı yapı <input type="checkbox"/> 10. Katlı yapı		10. Adresin yapı türü 22.11.2007 Kat: 7/40-1 11. Adresin no 12. Adresin no 13. Adresin no 14. Adresin no 15. Adresin no 16. Adresin no 17. Adresin no 18. Adresin no 19. Adresin no 20. Adresin no 21. Adresin no 22. Adresin no 23. Adresin no 24. Adresin no 25. Adresin no 26. Adresin no 27. Adresin no 28. Adresin no 29. Adresin no 30. Adresin no	
Yapı Sahibi		Yapı Mülktaşinin		Şantiye Şefinin			
31. Adres türü: 32. Adres türü 33. Adres türü: 34. Adres türü 35. Adres türü: 36. Adres türü 37. Adres türü: 38. Adres türü 39. Adres türü: 40. Adres türü 41. Adres türü: 42. Adres türü 43. Adres türü: 44. Adres türü 45. Adres türü: 46. Adres türü 47. Adres türü: 48. Adres türü 49. Adres türü: 50. Adres türü 51. Adres türü: 52. Adres türü 53. Adres türü: 54. Adres türü 55. Adres türü: 56. Adres türü 57. Adres türü: 58. Adres türü 59. Adres türü: 60. Adres türü 61. Adres türü: 62. Adres türü 63. Adres türü: 64. Adres türü 65. Adres türü: 66. Adres türü 67. Adres türü: 68. Adres türü 69. Adres türü: 70. Adres türü 71. Adres türü: 72. Adres türü 73. Adres türü: 74. Adres türü 75. Adres türü: 76. Adres türü 77. Adres türü: 78. Adres türü 79. Adres türü: 80. Adres türü 81. Adres türü: 82. Adres türü 83. Adres türü: 84. Adres türü 85. Adres türü: 86. Adres türü 87. Adres türü: 88. Adres türü 89. Adres türü: 90. Adres türü 91. Adres türü: 92. Adres türü 93. Adres türü: 94. Adres türü 95. Adres türü: 96. Adres türü 97. Adres türü: 98. Adres türü 99. Adres türü: 100. Adres türü		101. Adres türü: 102. Adres türü 103. Adres türü: 104. Adres türü 105. Adres türü: 106. Adres türü 107. Adres türü: 108. Adres türü 109. Adres türü: 110. Adres türü 111. Adres türü: 112. Adres türü 113. Adres türü: 114. Adres türü 115. Adres türü: 116. Adres türü 117. Adres türü: 118. Adres türü 119. Adres türü: 120. Adres türü 121. Adres türü: 122. Adres türü 123. Adres türü: 124. Adres türü 125. Adres türü: 126. Adres türü 127. Adres türü: 128. Adres türü 129. Adres türü: 130. Adres türü 131. Adres türü: 132. Adres türü 133. Adres türü: 134. Adres türü 135. Adres türü: 136. Adres türü 137. Adres türü: 138. Adres türü 139. Adres türü: 140. Adres türü 141. Adres türü: 142. Adres türü 143. Adres türü: 144. Adres türü 145. Adres türü: 146. Adres türü 147. Adres türü: 148. Adres türü 149. Adres türü: 150. Adres türü 151. Adres türü: 152. Adres türü 153. Adres türü: 154. Adres türü 155. Adres türü: 156. Adres türü 157. Adres türü: 158. Adres türü 159. Adres türü: 160. Adres türü 161. Adres türü: 162. Adres türü 163. Adres türü: 164. Adres türü 165. Adres türü: 166. Adres türü 167. Adres türü: 168. Adres türü 169. Adres türü: 170. Adres türü 171. Adres türü: 172. Adres türü 173. Adres türü: 174. Adres türü 175. Adres türü: 176. Adres türü 177. Adres türü: 178. Adres türü 179. Adres türü: 180. Adres türü 181. Adres türü: 182. Adres türü 183. Adres türü: 184. Adres türü 185. Adres türü: 186. Adres türü 187. Adres türü: 188. Adres türü 189. Adres türü: 190. Adres türü 191. Adres türü: 192. Adres türü 193. Adres türü: 194. Adres türü 195. Adres türü: 196. Adres türü 197. Adres türü: 198. Adres türü 199. Adres türü: 200. Adres türü					
Form Düzeyindeki Katlarda İçeri Özelliği		Yapı ile ilgili Özellikler					
1. Katlı yapı		1. Katlı yapı					
2. Katlı yapı		2. Katlı yapı					
3. Katlı yapı		3. Katlı yapı					
4. Katlı yapı		4. Katlı yapı					
5. Katlı yapı		5. Katlı yapı					
6. Katlı yapı		6. Katlı yapı					
7. Katlı yapı		7. Katlı yapı					
8. Katlı yapı		8. Katlı yapı					
9. Katlı yapı		9. Katlı yapı					
10. Katlı yapı		10. Katlı yapı					
11. Katlı yapı		11. Katlı yapı					
12. Katlı yapı		12. Katlı yapı					
13. Katlı yapı		13. Katlı yapı					
14. Katlı yapı		14. Katlı yapı					
15. Katlı yapı		15. Katlı yapı					
16. Katlı yapı		16. Katlı yapı					
17. Katlı yapı		17. Katlı yapı					
18. Katlı yapı		18. Katlı yapı					
19. Katlı yapı		19. Katlı yapı					
20. Katlı yapı		20. Katlı yapı					
21. Katlı yapı		21. Katlı yapı					
22. Katlı yapı		22. Katlı yapı					
23. Katlı yapı		23. Katlı yapı					
24. Katlı yapı		24. Katlı yapı					
25. Katlı yapı		25. Katlı yapı					
26. Katlı yapı		26. Katlı yapı					
27. Katlı yapı		27. Katlı yapı					
28. Katlı yapı		28. Katlı yapı					
29. Katlı yapı		29. Katlı yapı					
30. Katlı yapı		30. Katlı yapı					
31. Katlı yapı		31. Katlı yapı					
32. Katlı yapı		32. Katlı yapı					
33. Katlı yapı		33. Katlı yapı					
34. Katlı yapı		34. Katlı yapı					
35. Katlı yapı		35. Katlı yapı					
36. Katlı yapı		36. Katlı yapı					
37. Katlı yapı		37. Katlı yapı					
38. Katlı yapı		38. Katlı yapı					
39. Katlı yapı		39. Katlı yapı					
40. Katlı yapı		40. Katlı yapı					
41. Katlı yapı		41. Katlı yapı					
42. Katlı yapı		42. Katlı yapı					
43. Katlı yapı		43. Katlı yapı					
44. Katlı yapı		44. Katlı yapı					
45. Katlı yapı		45. Katlı yapı					
46. Katlı yapı		46. Katlı yapı					
47. Katlı yapı		47. Katlı yapı					
48. Katlı yapı		48. Katlı yapı					
49. Katlı yapı		49. Katlı yapı					
50. Katlı yapı		50. Katlı yapı					
51. Katlı yapı		51. Katlı yapı					
52. Katlı yapı		52. Katlı yapı					
53. Katlı yapı		53. Katlı yapı					
54. Katlı yapı		54. Katlı yapı					
55. Katlı yapı		55. Katlı yapı					
56. Katlı yapı		56. Katlı yapı					
57. Katlı yapı		57. Katlı yapı					
58. Katlı yapı		58. Katlı yapı					
59. Katlı yapı		59. Katlı yapı					
60. Katlı yapı		60. Katlı yapı					
61. Katlı yapı		61. Katlı yapı					
62. Katlı yapı		62. Katlı yapı					
63. Katlı yapı		63. Katlı yapı					
64. Katlı yapı		64. Katlı yapı					
65. Katlı yapı		65. Katlı yapı					
66. Katlı yapı		66. Katlı yapı					
67. Katlı yapı		67. Katlı yapı					
68. Katlı yapı		68. Katlı yapı					
69. Katlı yapı		69. Katlı yapı					
70. Katlı yapı		70. Katlı yapı					
71. Katlı yapı		71. Katlı yapı					
72. Katlı yapı		72. Katlı yapı					
73. Katlı yapı		73. Katlı yapı					
74. Katlı yapı		74. Katlı yapı					
75. Katlı yapı		75. Katlı yapı					
76. Katlı yapı		76. Katlı yapı					
77. Katlı yapı		77. Katlı yapı					
78. Katlı yapı		78. Katlı yapı					
79. Katlı yapı		79. Katlı yapı					
80. Katlı yapı		80. Katlı yapı					
81. Katlı yapı		81. Katlı yapı					
82. Katlı yapı		82. Katlı yapı					
83. Katlı yapı		83. Katlı yapı					
84. Katlı yapı		84. Katlı yapı					
85. Katlı yapı		85. Katlı yapı					
86. Katlı yapı		86. Katlı yapı					
87. Katlı yapı		87. Katlı yapı					
88. Katlı yapı		88. Katlı yapı					
89. Katlı yapı		89. Katlı yapı					
90. Katlı yapı		90. Katlı yapı					
91. Katlı yapı		91. Katlı yapı					
92. Katlı yapı		92. Katlı yapı					
93. Katlı yapı		93. Katlı yapı					
94. Katlı yapı		94. Katlı yapı					
95. Katlı yapı		95. Katlı yapı					
96. Katlı yapı		96. Katlı yapı					
97. Katlı yapı		97. Katlı yapı					
98. Katlı yapı		98. Katlı yapı					
99. Katlı yapı		99. Katlı yapı					
100. Katlı yapı		100. Katlı yapı					

*Bu Rapor, 5070 sayılı “Elektronik İmza Kanunu” uyarınca imzalanmıştır. Doğruluğu, raporu hazırlayan değerleme kuruluşundan teyit edilebilir.

YAPI KULLANMA İZİN BELGESİ		12248
1. Başvuru sahibi (Sahibi) / Başvuru adresi (Adres)		
1. SAKARYA	Adres: MURIZ	
2. MURIZ	Adres: YUNARMANCA	
3. NERENKENT BELEDİYESİ		
4. Başvuru adresi (Sahibi) / Başvuru adresi (Adres)		
5. Başvuru tarihi (Tarih)		
6. Başvuru adresi (Adres)		
7. Başvuru adresi (Adres)		
8. Başvuru adresi (Adres)		
9. Başvuru adresi (Adres)		
10. Başvuru adresi (Adres)		
11. Başvuru adresi (Adres)		
12. Başvuru adresi (Adres)		
13. Başvuru adresi (Adres)		
14. Başvuru adresi (Adres)		
15. Başvuru adresi (Adres)		
16. Başvuru adresi (Adres)		
17. Başvuru adresi (Adres)		
18. Başvuru adresi (Adres)		
19. Başvuru adresi (Adres)		
20. Başvuru adresi (Adres)		
21. Başvuru adresi (Adres)		
22. Başvuru adresi (Adres)		
23. Başvuru adresi (Adres)		
24. Başvuru adresi (Adres)		
25. Başvuru adresi (Adres)		
26. Başvuru adresi (Adres)		
27. Başvuru adresi (Adres)		
28. Başvuru adresi (Adres)		
29. Başvuru adresi (Adres)		
30. Başvuru adresi (Adres)		
31. Başvuru adresi (Adres)		
32. Başvuru adresi (Adres)		
33. Başvuru adresi (Adres)		
34. Başvuru adresi (Adres)		
35. Başvuru adresi (Adres)		
36. Başvuru adresi (Adres)		
37. Başvuru adresi (Adres)		
38. Başvuru adresi (Adres)		
39. Başvuru adresi (Adres)		
40. Başvuru adresi (Adres)		
41. Başvuru adresi (Adres)		
42. Başvuru adresi (Adres)		
43. Başvuru adresi (Adres)		
44. Başvuru adresi (Adres)		
45. Başvuru adresi (Adres)		
46. Başvuru adresi (Adres)		
47. Başvuru adresi (Adres)		
48. Başvuru adresi (Adres)		
49. Başvuru adresi (Adres)		
50. Başvuru adresi (Adres)		
51. Başvuru adresi (Adres)		
52. Başvuru adresi (Adres)		
53. Başvuru adresi (Adres)		
54. Başvuru adresi (Adres)		
55. Başvuru adresi (Adres)		
56. Başvuru adresi (Adres)		
57. Başvuru adresi (Adres)		
58. Başvuru adresi (Adres)		
59. Başvuru adresi (Adres)		
60. Başvuru adresi (Adres)		
61. Başvuru adresi (Adres)		
62. Başvuru adresi (Adres)		
63. Başvuru adresi (Adres)		
64. Başvuru adresi (Adres)		
65. Başvuru adresi (Adres)		
66. Başvuru adresi (Adres)		
67. Başvuru adresi (Adres)		
68. Başvuru adresi (Adres)		
69. Başvuru adresi (Adres)		
70. Başvuru adresi (Adres)		
71. Başvuru adresi (Adres)		
72. Başvuru adresi (Adres)		
73. Başvuru adresi (Adres)		
74. Başvuru adresi (Adres)		
75. Başvuru adresi (Adres)		
76. Başvuru adresi (Adres)		
77. Başvuru adresi (Adres)		
78. Başvuru adresi (Adres)		
79. Başvuru adresi (Adres)		
80. Başvuru adresi (Adres)		
81. Başvuru adresi (Adres)		
82. Başvuru adresi (Adres)		
83. Başvuru adresi (Adres)		
84. Başvuru adresi (Adres)		
85. Başvuru adresi (Adres)		
86. Başvuru adresi (Adres)		
87. Başvuru adresi (Adres)		
88. Başvuru adresi (Adres)		
89. Başvuru adresi (Adres)		
90. Başvuru adresi (Adres)		
91. Başvuru adresi (Adres)		
92. Başvuru adresi (Adres)		
93. Başvuru adresi (Adres)		
94. Başvuru adresi (Adres)		
95. Başvuru adresi (Adres)		
96. Başvuru adresi (Adres)		
97. Başvuru adresi (Adres)		
98. Başvuru adresi (Adres)		
99. Başvuru adresi (Adres)		
100. Başvuru adresi (Adres)		

3.9 Değerlemesi Yapılan Projeler İle İlgili Olarak, 29/6/2001 Tarih ve 4708 Sayılı Yapı Denetimi Hakkında Kanun Uyarınca Denetim Yapan Yapı Denetim Kuruluşu (Ticaret Unvanı, Adresi vb.) ve Değerlemesi Yapılan Gayrimenkul İle İlgili Olarak Gerçekleştirdiği Denetimler Hakkında Bilgi Söz konusu gayrimenkule ait yapı denetimini Ufuk Yapı Denetim Limited Şirketi gerçekleştirmiştir.

*Bu Rapor, 5070 sayılı "Elektronik İmza Kanunu" uyarınca imzalanmıştır. Doğruluğu, raporu hazırlayan değerlendirme kuruluşundan teyit edilebilir.

3.10 Eğer belirli bir projeye istinaden değerlendirme yapılıyorsa, projeye ilişkin detaylı bilgi ve planların ve söz konusu değerın tamamen mevcut projeye ilişkin olduğuna ve farklı bir projenin uygulanması durumunda bulunacak değerın farklı olabileceğine ilişkin açıklama

Söz konusu parsel için herhangi bir proje değerlemesi yapılmamıştır.

3.11 Varsa, Gayrimenkulün Enerji Verimlilik Sertifikası Hakkında Bilgi

Söz konusu gayrimenkule ait enerji verimlilik sertifikası ile ilgili bilgi bulunmamaktadır.

4. GAYRİMENKULÜN FİZİKİ ÖZELLİKLERİ

4.1 Gayrimenkulün Bulunduğu Bölgenin Analizi ve Kullanılan Veriler

Sakarya, Türkiye'nin bir ili ve en kalabalık yirmi ikinci şehridir. 2018 yılı sonu TÜİK verilerine göre İl Nüfusu: 1.029.600'dür. 16 İlçe ve belediye, bu belediyelerde toplam 665 mahalle bulunmaktadır. Marmara Bölgesi'nin Çatalca-Kocaeli Bölümü'nde yer alır. Sakarya'nın kuzeyinde Karadeniz, batısında Kocaeli, Bursa, doğusunda Düzce ve güneyinde de Bolu ile Bilecik bulunmaktadır. Sakarya Nehri, Sakarya'nın Karasu ilçesinde Karadeniz'e dökülür. Sakarya'da ekonomisinde tarımın önemli bir yeri vardır. Hendek, Karasu ve Kocaeli ilçelerinde fındık yetiştiriciliği mevcuttur. Ayrıca mısır tarımı da yapılmaktadır. Sakarya'da sanayi son zamanlarda gelişmeye başlamıştır. Son yıllarda kurulan sanayi kuruluşları bu sanayileşmeyi daha da artırmıştır. Sakarya, bir milyona yaklaşan toplam nüfusuyla İstanbul, Bursa, Kocaeli ve Balıkesir'in ardından Marmara Bölgesi'nin en büyük beşinci şehridir.

Sakarya İl Nüfusu: 1.029.650'dir (2019 sonu). İlin yüzölçümü 4.823 km²'dir. İlde km²'ye 213 kişi düşmektedir. (Yoğunluğun en fazla olduğu ilçe: 1.135 kişi ile Serdivan). İlde yıllık nüfus artış oranı %1,62 olmuştur. Nüfusu en çok artan ilçe: Serdivan (%5,66) Nüfusu en çok azalan ilçe: Kocaeli (-%10,04) 4 Şubat 2020 TÜİK verilerine göre 16 İlçe ve belediye, bu belediyelerde toplam 667 mahalle bulunmaktadır.

Sakarya, 1987-1998 yılları arasında Türkiye'nin refah düzeyi artan illeri içinde yer almıştır. Kaldı ki bu gelişme istatistikleri Sakarya'da her yıl üretilen, Gayri Safi Millî Hasıla'yı tam anlamıyla yansıtmamaktadır. Sakarya'da faaliyet gösteren ve büyük çaptaki firmalarımız Türkiye'nin en büyük 500 kuruluşu içinde yer almaktadır. İlimizde üretim yapan dev kuruluşların (Otoyol, Toprak Grubu, Pilsa, Yazakisa, Goodyear, Noksel) yönetim merkezleri Sakarya'da olmadığından, ürettikleri GSMH'ler İlin yıllık üretim değerleri içinde görülmemektedir. Sakarya'da 2012 yılında ekonominin sektörel dağılımı şu şekildedir: Tarım:%17, sanayi:%24, hizmetler:%59.

Sakarya'da (2012) millî gelir 14.064 \$, istihdam oranı %47,7, işsizlik %10,2'dir. Sosyo-ekonomik gelişmişlik sıralamasına göre Türkiye 18.si, Kişi başına düşen GSYİH sıralamasında 33.dür. Türkiye GSYİH içinde 1.1'lik paya sahiptir. 2013 yılında %26 ile ihracatını en fazla artıran il olarak, 1 milyar\$ üzerinde ihracat yapan iller arasına katılmıştır. Sakarya en fazla ihracat yapan 9. şehir olmuştur.[59] 2012 verilerine göre 1,8 milyar ihracat, 1.1 milyar dolar ithalat yapılmıştır. 2012 için ihracatın ithalatı karşılama oranı %159 oranında gerçekleşmiş, böylece il aldıklarından daha fazlasını yurt dışına satmıştır.

Sakarya İli, Karadeniz ve Marmara Denizi'ne olan kıyıları, İstanbul Metropolüne olan yakınlığı, tarihi eserleri, müzeleri, Mimar Sinan'ın eseri olan camileri, doğal güzellikleri, plajları, yaylaları, trekking parkurları, Sekaparkı, Sakarya Fuarı, Uluslararası İnterteks Fuarı, Kartepe kayak merkezi, Yuvacık Barajı, mesire alanları, Sapanca Gölü, Darıca Faruk Yalçın Hayvanlar Alemi ve Botanik Bahçesi, Harikalar Sahili, Alışveriş Merkezleri, kültür merkezleri, Olimpik buz pateni salonu, Gölkaparkı, alternatif turizm çeşitlerine imkan sunan, nitelikli turizm tesisleri, sahillerinde bulunan balık lokantaları, dünyaca tanınan Hereke Halıları, kente özgü pişmaniyesi, Karamürsel

*Bu Rapor, 5070 sayılı "Elektronik İmza Kanunu" uyarınca imzalanmıştır. Doğruluğu, raporu hazırlayan değerlendirme kuruluşundan teyit edilebilir.

sepeti, Kandıra Bezi, Çenesuyu ve bir çok kültür ve turizm değerleri ile ticaret, sanayi, bilim, kültür, turizm ve sanat açısından ayrı bir öneme sahip marka şehirdir.

Sanayi faaliyet kolunun il ekonomisine katkısı %25 oranındadır.[60] Günümüzde sanayi yatırımlarını teşvik, düzenli şehirleşme ve istihdam sorunlarını çözümlenmeye yönelik etkili bir kalkınma aracı olarak görülen Organize Sanayi Bölgesi kurulması çalışmaları 1976 yılından itibaren Sakarya'da devam eden Organize Sanayi Bölgesi 1993 yılında nihayet bulunmuştur.Sakarya'da son yıllarda özellikle otomotiv, tekstil ve gıda sektörlerinde büyük gelişmeler yaşanmıştır. Bu sektörlerde önümüzdeki yıllarda da hızlı bir büyüme beklemekteyiz. Otomotiv devi olan Toyota, Otoyol, Otokar ve Tırsan firmalarının önemli yatırımlarını ilimizde yapmaları, beraberinde ilimiz otomotiv yan sanayi üreticilerinin de hızla büyümelerini sağlayacaktır.Gıda sektöründe özellikle Süt ürünleri ve Tavukçuluk alanında önemli yatırımlar gerçekleşmiştir. Ülker grubunun Pamukova ve Akyazı ilçelerinde, Şenpiliç A.Ş. Geyve ilçesinde, Köy-tür A.Ş. Kaynarca ilçesinde yapmış olduğu yatırımlar ilimizde mevcut diğer üreticiler için de bir ivme kazandırmıştır.Tekstil sektöründe de son yıllarda ilimizde önemli yatırımlar gerçekleşmiştir. Bunun en önemli sebeplerinin başında Sakarya'nın Tekstilin önemli merkezleri olan İstanbul ve Bursa illerine olan yakınlığıdır.Sakarya, otomotiv ve yan sanayi, tekstil, gıda, orman ürünleri, elektrik-elektronik, yapı-inşaat malzemeleri, süs bitkiciliği gibi alanlarda yatırıma uygun konumu ile Türkiye'nin önemli bir yatırım merkezidir.

Sakarya'da kamunun da önemli yatırımları bulunmaktadır. TÜVASAŞ, Tank-Palet fabrikası, Şeker fabrikası, EBK kombinası ve TZDK bu açıdan önemlidir. 2012 yılında İSO'nun açıkladığı ilk 500 arasında Sakarya'da üretim yapan 14 firma yer almıştır. Bu firmalar ve ilk 500 listesindeki sıralamaları şöyledir: Toyota 29, Ak gıda 43, Otokar 87, Şenpiliç 96, Asaş alüminyum 154, Federel-Mogul 176, Tırsan 178, Yazaki otomotiv 220, Durak fındık 242, B-plas plastik 305, Balsu 342, Sırmagrup 362, Tüvasaş 375, Çamsan ağaç 400.



Sakarya	2019			2018			Nüfus Artış Hızı (Binde) 2018-2019
	Toplam	Erkek	Kadın	Toplam	Erkek	Kadın	
Adapazarı	276.365	137.644	138.741	271.515	134.451	137.064	17,8
Akyazı	80.362	45.183	45.179	88.201	44.708	44.593	11,8
Arifiye	45.375	23.897	21.478	44.315	23.403	20.912	23,6
Erenler	89.128	44.664	44.464	87.197	43.592	43.605	21,9
Ferizli	27.347	14.662	12.685	26.662	14.196	12.494	24,2
Geyve	49.958	25.170	24.788	49.760	25.094	24.666	4,0
Hendek	95.570	42.237	43.333	84.099	41.378	42.721	17,3
Karapürçek	12.062	6.635	6.347	13.041	6.647	6.394	-4,5
Karasu	64.700	32.353	32.437	64.124	32.005	32.119	10,3
Kaynarca	24.138	12.410	11.728	24.255	12.415	11.840	-4,8
Kocaeli	22.938	11.619	11.319	25.467	12.900	12.567	-105,8
Pamukova	29.740	14.990	14.750	29.386	14.765	14.601	12,0
Sapanca	42.416	21.063	21.333	41.055	20.566	20.497	32,6
Serdivan	147.500	72.779	74.721	139.595	68.576	70.619	55,1
Söğütü	14.068	7.150	6.938	13.973	7.054	6.919	8,2
Taraklı	6.933	3.524	3.409	6.895	3.461	3.414	5,5
Toplam	1.029.660	516.000	513.660	1.010.700	506.648	506.056	18,6

*Bu Rapor, 5070 sayılı "Elektronik İmza Kanunu" uyarınca imzalanmıştır. Doğruluğu, raporu hazırlayan değerlendirme kuruluşundan teyit edilebilir.

Δ Mevcut Ekonomik Koşulların, Gayrimenkul Piyasasının Analizi, Mevcut Trendler ve Dayanak Veriler İle Bunların Gayrimenkulün Değerine Etkileri

Bazı Ekonomik Veriler ve İstatistikler

Δ Nüfus;

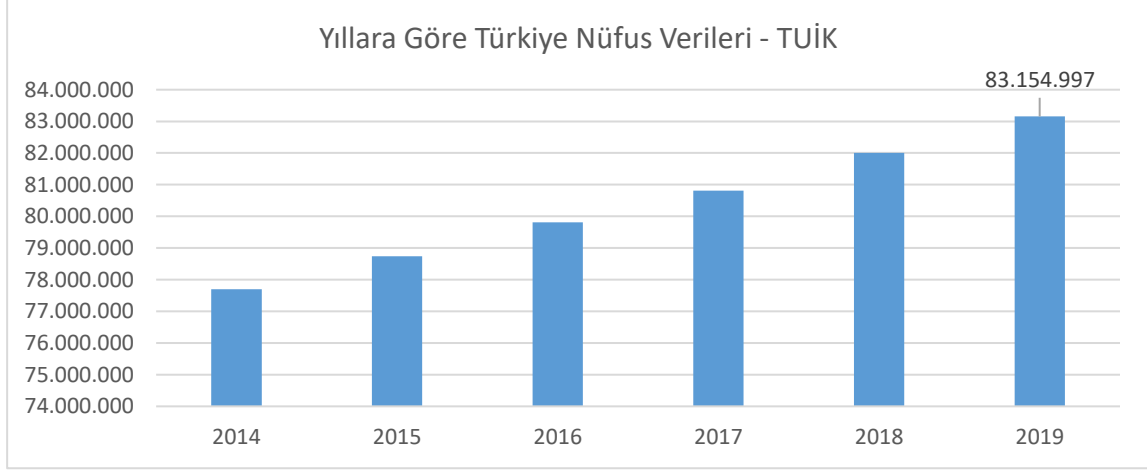

Türkiye'nin nüfusu, 2019 yılında bir önceki yıla göre 1 milyon 151 bin 115 kişi artarak 83 milyon 154 bin 997 kişi oldu. Erkek nüfus 41 milyon 721 bin 136 kişi olurken, kadın nüfus 41 milyon 433 bin 861 kişi oldu. Diğer bir ifadeyle toplam nüfusun yüzde 50,2'sini erkekler, yüzde 49,8'ini ise kadınlar oluşturdu. (TÜİK)

Δ TÜFE/Enflasyon Endeksleri;

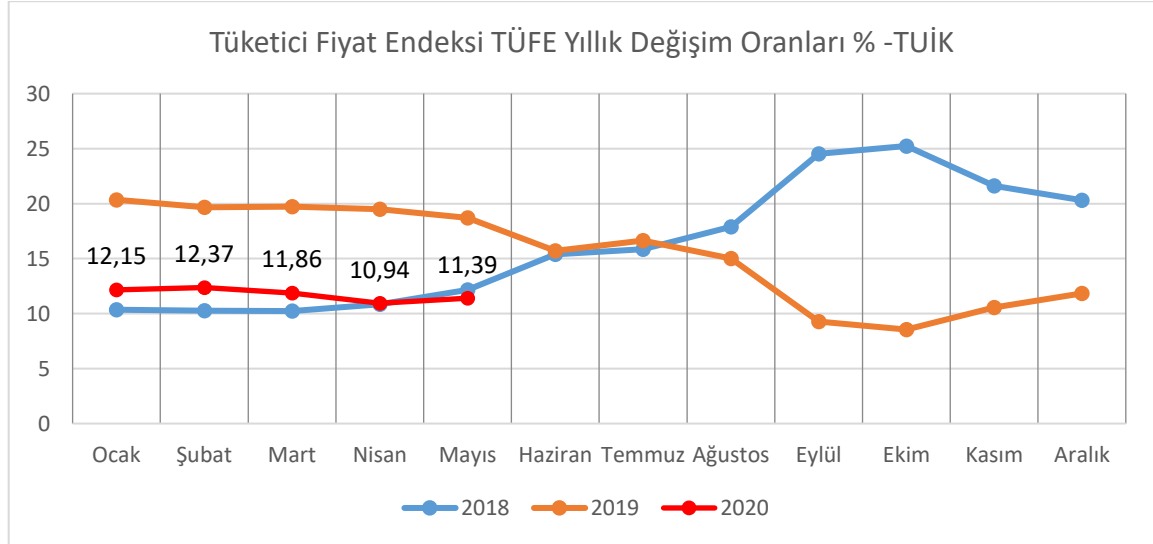

Türkiye İstatistik Kurumu tarafından açıklanan rakamlara göre enflasyon oranı Mayıs ayında bir önceki aya göre %1,36, bir önceki yılın aynı ayına göre %11,39 arttı. (TÜİK.)

Δ GSYİH/Büyüme Endeksleri:

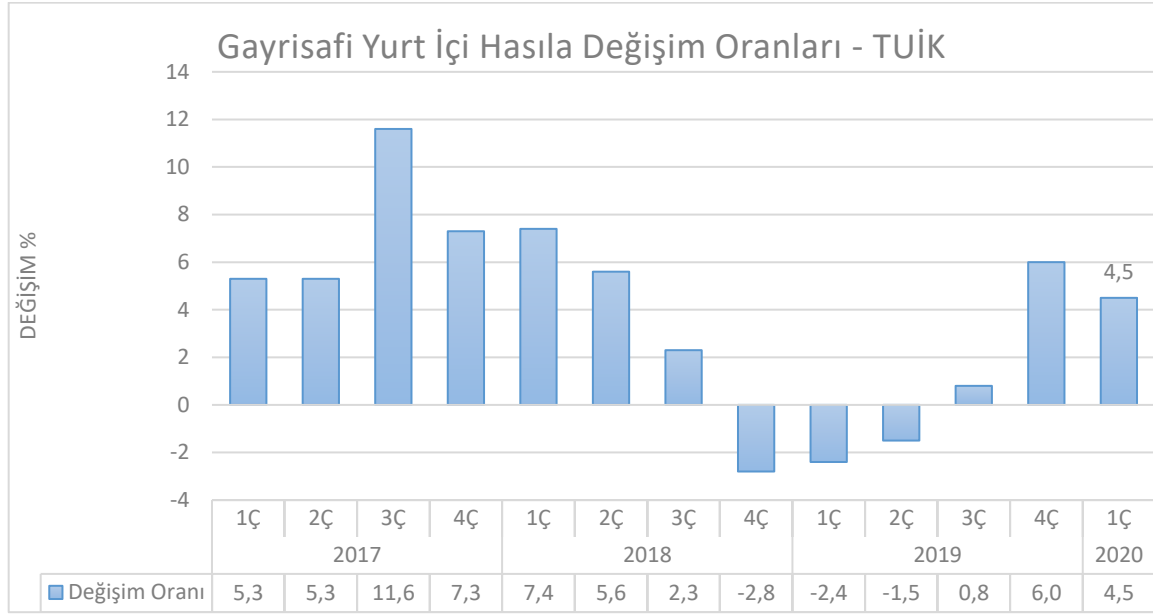

TÜİK tarafından açıklanan verilerde zincirlenmiş hacim endeksine göre gayrisafi yurtiçi hasıla 2018 yılı üçüncü çeyreğinde bir önceki yılın aynı çeyreğine göre %1,6 artış gösterdi. 2Ç18 büyümesi %5,2'den %5,3'e revize edildi. Mevsim ve takvim etkilerinden arındırılmış GSYH bir önceki çeyreğe göre %1,1 daraldı.

GSYH 2020 yılının ilk çeyreğinde yüzde 4,5 oranında büyüme kaydetmiştir. İlk çeyrekte tarım sektörü yüzde 3, sanayi sektörü yüzde 6,2 ve hizmetler sektörü (inşaat dâhil) yüzde 3,2 oranında büyüme kaydetmiştir. Mevsim ve takvim etkilerinden arındırılmış GSYH büyüme oranı yılın ilk çeyreğinde yüzde 0,6 olarak gerçekleşmiştir. Harcama yönünden bakıldığında ise söz konusu dönemde toplam sabit sermaye yatırımları yüzde 1,4 oranında gerilerken; özel tüketim ve kamu tüketimi harcamaları sırasıyla yüzde 5,1 ve yüzde 6,2 oranlarında artmıştır. Net ihracatın büyümeye katkısı negatif 4,3 puan olmuştur. Bu dönemde özel tüketimin büyümeye katkısı 3,0 puan olurken kamu tüketimi ekonomik büyümeye 0,9 puan katkı vermiştir. (TÜİK)

Δ TR 10 Yıllık Devlet Tahvili Değişimi;



Yaklaşık son 10 yıllık dönemde TR 10 yıllık DİBS olan tahvil oranları 10% seviyelerinde gezinirken 2018 yılı 2.çeyreğiyle birlikte artışa geçerek 20% ve üzeri seviyelere kadar ulaşmıştır. Haziran 2020 itibariyle ortalama %12,00 seviyelerindedir. (Grafik: Bloomberght.com)

*Bu Rapor, 5070 sayılı "Elektronik İmza Kanunu" uyarınca imzalanmıştır. Doğruluğu, raporu hazırlayan değerleme kuruluşundan teyit edilebilir.

Δ Türkiye’de Gayrimenkul ve İnşaat Sektörü;

2018 yılında yaşadığımız kur dalgalanması ve buna bağlı gelişmeler karşısında başta ekonomik anlamda alınan YEP kararları ardından yapılan düzenlemeler ile dengelenme 2019 yılında önemli ölçüde sağlanmış görünmekteydi. Yıllık GSYH, zincirlenmiş hacim endeksi olarak, 2019 yılında bir önceki yıla göre yüzde 0,9 artmıştır. Ancak sektörel bazda bakıldığında, finans ve sigorta faaliyetleri toplam katma değeri yüzde 7,4, kamu yönetimi, eğitim, insan sağlığı ve sosyal hizmet faaliyetleri yüzde 4,6, diğer hizmet faaliyetleri yüzde 3,7 ve tarım sektörü yüzde 3,3 artarken, inşaat sektörü yüzde 8,6, mesleki, idari ve destek hizmet faaliyetleri ise yüzde 1,8 azalmıştır. İnşaat sektöründe görülen bu sert düşüş 2018 yılından itibaren kendisini gösteren talep eksikliği, maliyet artışı ve yüklenicilerin yaşadığı nakit akış sorunlarından kaynaklanmış görülmektedir. İnşaat sektörü cari fiyatlar ile 2019 yılında GSYH içinde yüzde 5,4 bir paya sahip olurken gayrimenkul sektörü yüzde 6,7 oranında paya sahip olmuştur. İki sektör GSYH’nin yüzde 12,1 oranında bir büyüklüğe ulaşmışlardır.

2020 yılının ilk çeyreği GSYH sonuçları henüz açıklanmamasına rağmen sektördeki genel eğilimin anlaşılması açısından satış rakamları incelendiğinde daha pozitif bir sonuç olacağı öngörülmektedir. İnşaat ve Gayrimenkul sektörü 2019 yılının sonunda yakaladığı ivmeyi 2020 yılını ilk üç aylık diliminde de sürdürmüş görünmektedir. 2019 yılı ilk çeyreği ile 2020 yılının aynı dönemi incelendiğinde toplam konut satışlarında yüzde 3,4 oranında artış yaşanmıştır. Söz konusu dönemde ikinci el satışlarda görülen yüzde 119 düzeydeki artış pazarda yer alan konutların talep gördüğünü işaret etmektedir. Öte yandan arz da kendisini şartlara göre ayarlamaya devam etmiş görünmektedir. 2019 yılı birinci çeyreği ile 2020 yılı birinci çeyreği arasında yapı ruhsat sayısında yüzde 23,4 düzeyinde gerileme gerçekleşmiştir. Diğer yandan gerek sektör gerek ekonomi açısından dikkatle izlenmesi gereken önemli bir noktada ipotekli satışlarda yaşanan gelişmedir. Aynı dönem itibarıyla ipotekli konut satışları yüzde 90 düzeyinde artış kaydetmiştir. Bu süreç içerisinde faizlerde yaşanan düşüş ve bunun kredi maliyetlerine etkisi ipotekli satışları oldukça olumlu etkilemiş görünmektedir.

Diğer pek çok ekonomide olduğu gibi, Türkiye’de de inşaat sektörü, genel ekonomi açısından bir öncü gösterge olmanın yanında büyümenin itici gücünü oluşturma özelliğini de taşıyor. İnşaat sektöründeki ivmelenme ve yavaşlama genel ekonomiye göre daha önce gerçekleşiyor. Bununla birlikte, son dönemlerdeki yavaşlama haricinde sektörün yüksek büyüme temposuyla genel ekonomik büyümeye hem doğrudan hem de dolaylı olarak en önemli katkı yapan sektörlerden biri olduğu görülüyor.

Türk inşaat sektörünün uzun dönemli eğilimlerine baktığımızda genel ekonomideki dalgalanmalara en duyarlı sektörlerden biri olduğu söylenebilir. İnşaat sektöründeki büyüme eğilimi bir bakıma GSYH’nin öncü göstergesi durumundadır.

Ülkemiz genelinde son yıllarda artan gayrimenkul stoğu; gerekli piyasa düzeltmeleri, faiz oranındaki değişim ve enflasyondaki yaşanan pozitif düşüşle birlikte azalış eğilimine girmiştir. Artan inşaat maliyetleri sebebi ile yaşanan değer artışları da piyasanın ekonomi içerisinde uygun bir trend yakalaması ve stok azaltma ihtiyacına beklenen cevabı vererek değerlerde düşüş yaşanarak piyasada beklenen rakamlara gelmiştir. Bunun yanı sıra 2019 yılı yabancıya gayrimenkul satışında özellikle konut satışında patlama yaşanan bir yıl olmuştur. 2020 yılı 2.çeyreğiyle birlikte konut kredi faizlerinde yaşanan tarihi düşüşle birlikte özellikle sıfır konutlarda satış rakamları çok hızlı bir seviyeye ulaşmıştır.

4.2 Değerleme İşlemini Olumsuz Yönde Etkileyen veya Sınırlayan Faktörler

Değerleme tarihi itibarıyla süreç tamamlanana kadar geçen sürede, değerlendirme işlemini olumsuz etkileyen veya sınırlayan herhangi bir faktör olmamıştır.

4.3 Gayrimenkulün Fiziki, Yapısal, Teknik ve İnşaat Özellikleri

Δ Ana Gayrimenkul / Gayrimenkul Özellikleri;

Değerlemeye konu **2586 ada 70 parsel** numaralı Bir Katlı Çelik Karkas Depo Binası ve İki Katlı Betonarme İdari Binası ve Tarla" nitelikli taşınmaz, tapu kaydına göre 10.326,55 m² yüz ölçüme sahiptir. Söz konusu parsel, geometrik olarak kare forma yakın olmakla birlikte, topografik olarak ise düz ve engebesiz yapıya sahiptir. Parselin yapı oturumu dışında kalan yaklaşık 1.850 m² bölüm, saha betonu kaplıdır. Parsel üzerinde; depo, kantar binası, idari bina ve alım binası bulunmaktadır. Parselin etrafı duvar üzerine tel örgü ile çevrili vaziyettedir.

Mimari proje ve yerinde yapılan tespitlere göre;

Depo Binası: 3-B yapı sınıfında katlı olup yaklaşık 350'şer m²'lik 4 bölümden oluşmaktadır. Toplam 1.400 m² inşaat alanına sahiptir. 2007 yılında; ayrıık nizamda betonarme çelik malzemeden inşa edilmiştir. Çatı, çelik konstrüksiyon üzerine panel sac, kapı ve doğramalar demirden yapılmıştır.

İdari Bina: 3-A yapı sınıfında ve betonarme olarak 2007 yılında yapılmıştır. Her kat 110 metrekare olmak üzere toplam 220 m² inşaat alanına sahiptir. Zemin katta çalışma odaları; mutfak, hol ve wc bölümleri, normal katta; çalışma odaları, çay ocağı ve wc bölümleri bulunmaktadır. Binanın dış cephesi boyalı ve çatısı kiremit kaplıdır.

Kantar Binası: 2-B sınıfında 2007 yılında tek katlı ve 30 m² olarak inşa edilmiştir. Kantar, kumanda ve wc bölümünden oluşmaktadır.

Alım Binası: 2-B sınıfında 2007 yılında tek katlı, betonarme ve 42 m² olarak inşa edilmiştir. Kumanda ve alım bölümünden oluşmaktadır.

TAŞINMAZA AİT GÖRSELLER





*Bu Rapor, 5070 sayılı "**Elektronik İmza Kanunu**" uyarınca imzalanmıştır. Doğruluğu, raporu hazırlayan değerleme kuruluşundan teyit edilebilir.



*Bu Rapor, 5070 sayılı "**Elektronik İmza Kanunu**" uyarınca imzalanmıştır. Doğruluğu, raporu hazırlayan değerleme kuruluşundan teyit edilebilir.



4.4 Varsa, Mevcut Yapıyla veya İnşaatı Devam Eden Projeyle İlgili Tespit Edilen Ruhsata aykırı Durumlara İlişki Bilgiler

Söz konusu parsel üzerinde bulunan depo yapısı hariç diğer yapılara ait herhangi bir ruhsat bulunmamaktadır.

4.5 Ruhsat Alınmış Yapılarda Yapılan Değişikliklerin 3194 Sayılı İmar Kanunu'nun 21.nci Maddesi Kapsamında Yeniden Ruhsat Alınmasını Gerekli Değişiklikler Olup Olmadığı Hakkında Bilgi

Söz konusu parsel üzerinde bulunan depo yapısı hariç diğer yapılara ait herhangi bir ruhsat bulunmamaktadır. Herhangi bir değişiklik durumunda tekrar ruhsat alınması gereklidir.

4.6 Gayrimenkulün Değerleme Tarihi İtibarıyla Hangi Amaçla Kullanıldığı, Gayrimenkul Arsa veya Arazi İse Üzerinde Herhangi Bir Yapı Bulunup Bulunmadığı ve Varsa, Bu Yapıların Hangi Amaçla Kullanıldığı Hakkında Bilgi

Söz konusu taşınmaz Bir Katlı Çelik Karkas Depo Binası ve İki Katlı Betonarme İdari Binası ve Tarla vasıflıdır. Üzerinde farklı amaçlara yönelik kullanılan yapılar bulunmaktadır. Detaylı bilgi raporun 4.3. maddesinde aktarılmıştır.

5. KULLANILAN DEĞERLEME YÖNTEMLERİ

UDS Tanımlı Değer Esası – Pazar Değeri:

➤ Pazar değeri, bir varlık veya yükümlülüğün, uygun pazarlama faaliyetleri sonucunda, istekli bir satıcı ve istekli bir alıcı arasında, tarafların bilgili ve basiretli bir şekilde ve zorlama altında kalmaksızın hareket ettikleri, muvazaasız bir işlem ile değerlendirme tarihi itibarıyla el değiştirmesinde kullanılması gerekli görülen tahmini tutardır. Pazar değerinin tanımı aşağıdaki kavramsal çerçeveye uygun olarak uygulanması *gerekir*:

(a) "Tahmini tutar" ifadesi muvazaasız bir pazar işleminde varlık için para cinsinden ifade edilen fiyat anlamına gelmektedir. Pazar değeri, değerlendirme tarihi itibarıyla, pazarda pazar değeri tanımına uygun olarak makul şartlarda elde edilebilecek en olası fiyattır. Bu fiyat, satıcı tarafından makul şartlarda elde edilebilecek en iyi ve alıcı tarafından makul şartlarda elde edilebilecek en avantajlı fiyattır. Bu tahmin, özellikle de satışla ilişkili herhangi bir tarafça sağlanmış özel bedeller veya imtiyazlar, standart olmayan

*Bu Rapor, 5070 sayılı "Elektronik İmza Kanunu" uyarınca imzalanmıştır. Doğruluğu, raporu hazırlayan değerlendirme kuruluşundan teyit edilebilir.

bir finansman, sat ve geri kirala sözleşmesi gibi özel şartlara veya koşullara dayanarak arttırılmış veya azaltılmış bir tahmini fiyatı veya sadece belirli bir malike veya alıcıya yönelik herhangi bir değer unsurunu kapsamaz.

(b) "El değiştirmesinde kullanılacak" ifadesi, bir varlığın veya yükümlülüğün değerinin, önceden belirlenmiş bir tutar veya gerçek satış fiyatından ziyade tahmini bir değer olduğu duruma atıfta bulunur. Bu fiyat değerlendirme tarihi itibarıyla, pazar değeri tanımındaki tüm unsurları karşılayan bir işlemdeki fiyattır;

(c) "Değerleme tarihi itibarıyla" ifadesi değer belirlenmesinin belirli bir tarih itibarıyla belirlenmesini ve o zamana özgü olmasını gerektirir. Pazarlar ve pazar koşulları değişebileceğinden, tahmini değer başka bir zamanda doğru veya uygun olmayabilir. Değerleme tutarı, pazarın durumunu ve içinde bulunduğu koşulları başka bir tarihte değil sadece değerlendirme tarihi itibarıyla yansıtır;

(d) "İstekli bir alıcı arasında" ifadesi alım niyetiyle harekete geçmiş olan, ancak zorunlu kalmış olmayan bir alıcı anlamına gelmektedir. Bu alıcı her fiyattan satın almaya hevesli veya kararlı değildir. Bu alıcı, var olduğunun kanıtlanması veya tahmin edilmesi mümkün olmayan, sanal veya varsayımsal bir pazardan ziyade mevcut pazar gerçeklerine ve mevcut pazar beklentilerine uygun olarak satın alır. Var olduğu kabul edilen bir alıcı pazarın gerektirdiğinden daha yüksek bir fiyat ödemeyecektir. Varlığın mevcut sahibi ise pazarı oluşturanlar arasında yer almaktadır.

(e) "İstekli bir satıcı" ifadesi ise belirli fiyattan satmaya hevesli veya mecbur olmayan, ya da mevcut pazar tarafından makul görülmemeyen bir fiyatta ısrar etmeyen bir satıcı anlamına gelmektedir. İstekli satıcı, fiyat her ne olursa olsun, varlığı uygun pazarlama faaliyetleri sonucunda açık pazarlarda, pazar şartlarında elde edilebilecek en iyi fiyattan satmak istemektedir. Varlığın asıl sahibinin gerçekte içinde bulunduğu koşullar, yukarıda anılan şartlara dâhil değildir, çünkü istekli satıcı varsayımsal bir maliktir.

(f) "Muvazaasız bir işlem" ifadesi, fiyatın pazarın fiyat seviyesini yansıtmamasına veya yükseltmesine yol açabilecek, örneğin ana şirket ve bağlı şirket veya ev sahibi ve kiracı gibi taraflar değil, aralarında belirli ve özel bir ilişki bulunmayan taraflar arasında yapılan bir işlem anlamına gelmektedir. Pazar değeri işlemlerinin, her biri bağımsız olarak hareket eden ilişkisiz taraflar arasında yapıldığı varsayılır.

(g) "uygun pazarlama faaliyetleri sonucunda" ifadesi, varlığın pazara çıkartılarak en uygun şekilde pazarlanması halinde pazar değeri tanımına uygun olarak elde edilebilecek en iyi fiyattan satılmış olması anlamına gelmektedir. Satış yönteminin, satıcının erişime sahip olduğu pazarda en iyi fiyatı elde edeceği en uygun yöntem olduğu kabul edilir. Varlığın pazara çıkartılma süresi sabit bir süre olmayıp, varlığın türüne ve pazar koşullarına göre değişebilir. Burada tek kriter, varlığın yeterli sayıda pazar katılımcısının dikkatini çekmesi için yeterli süre tanınması gerekliliğidir. Pazara çıkartılma zamanı değerlendirme tarihinden önce gerçekleşmelidir,

(h) "Tarafların bilgili ve basiretli bir şekilde hareket etmeleri" ifadesi, istekli satıcının ve istekli alıcının değerlendirme tarihi itibarıyla pazarın durumu, varlığın yapısı, özellikleri, fiili ve potansiyel kullanımları hakkında makul ölçülerde bilgilenmiş olduklarını varsaymaktadır. Tarafların her birinin bu bilgiyi, işlemde kendi ilgili konumları açısından en avantajlı fiyatı elde etmek amacıyla basiretli bir şekilde kullandıkları varsayılır. Basiret, faydası sonradan anlaşılan bir tecrübenin avantajıyla değil, değerlendirme tarihi itibarıyla pazar şartları dikkate alınarak değerlendirilir. Örneğin fiyatların düştüğü bir ortamda önceki pazar seviyelerinin altında bir fiyattan varlıklarını satan bir satıcı basiretsiz olarak kabul edilmez. Bu gibi durumlarda, pazarlarda değişen fiyat koşulları altında varlıkların el değiştirildiği diğer işlemler için geçerli olduğu gibi, basiretli alıcılar veya satıcılar o anda mevcut en iyi pazar bilgileri doğrultusunda hareket edeceklerdir.

(i) "Zorlama altında kalmaksızın" ifadesi ise taraflardan her birinin zorlanmış olmaksızın veya baskı altında kalmaksızın bu işlemi yapma niyetiyle harekete geçmiş olmasıdır.

➤ Pazar değeri kavramı, *katılımcıların* özgür olduğu açık ve rekabetçi bir pazarda pazarlık edilen fiyat olarak kabul edilmektedir. Bir varlığın pazarı, uluslararası veya yerel bir pazar olabilir. Bir pazar çok sayıda alıcı ve satıcıdan veya karakteristik olarak sınırlı sayıda *pazar katılımcısından* oluşabilir. Varlığın satışa sunulduğunun varsayıldığı pazar, teorik olarak el değiştiren *varlığın* normal bir şekilde el değiştirdiği bir pazardır.

➤ Bir *varlığın* pazar değeri onun en verimli ve en iyi kullanımını yansıtır. En verimli ve en iyi kullanım, bir varlığın potansiyelinin yasal olarak izin verilen ve finansal olarak karlı olan en yüksek düzeyde kullanımudur. En verimli ve en iyi kullanım, bir *varlığın* mevcut kullanımının devamı ya da alternatif başka bir kullanım *olabilir*. Bu, bir *pazar katılımcısının* varlık için teklif edeceği fiyatı hesaplarken varlık için planladığı kullanıma göre belirlenir.

➤ Değerleme girdilerinin yapısının ve kaynağının, sonuçta *değerleme amacı* ile ilgili olması *gerekten* değer esasını yansıtmaması *gerekir*. Örneğin, pazar değerini belirlemek amacıyla, pazardan türetilmiş veriler kullanılmak şartıyla, farklı yaklaşımlar ve yöntemler *kullanılabilir*. Pazar yaklaşımı tanım olarak pazardan türetilmiş girdileri kullanır. Gelir yaklaşımını kullanarak pazar değerini belirlemek için, *katılımcılar* tarafından benimsenen girdilerin ve varsayımların kullanılması *gerekli görülmektedir*. Maliyet yaklaşımını kullanarak pazar değerini belirlemek için, eşdeğer kullanıma sahip bir varlığın maliyetinin ve uygun aşınma oranının, pazar esaslı maliyet ve aşınma analizleriyle belirlenmesi *gerekli görülmektedir*.

➤ Değerlemesi yapılan *varlık* için mevcut verilere ve pazarla ilişkili koşullara göre en geçerli ve en uygun değerlendirme yönteminin veya yöntemlerinin tespit edilmesi *gerekir*. Uygun bir şekilde analiz edilmiş ve pazardan elde edilmiş verilere dayanması halinde, kullanılan her bir yaklaşımın veya yöntemin, pazar değeri ile ilgili bir gösterge sağlaması *gerekli görülmektedir*.

➤ Pazar değeri bir *varlığın*, pazardaki diğer alıcıların elde edemediği, belirli bir malik veya alıcı için değer ifade eden niteliklerini yansıtmaz. Böyle avantajlar, bir *varlığın* fiziksel, coğrafi, ekonomik veya yasal özellikleriyle ilişkili *olabilir*. Pazar değeri, belirli bir tarihte belirli bir istekli alıcının değil, herhangi bir istekli bir alıcının olduğunu varsaydığından, buna benzer tüm değer unsurlarının göz ardı edilmesini gerektirmektedir.

Değerleme Yöntemleri

Değerleme yaklaşımlarının uygun ve değerlendirilen varlıklarının içeriği ile ilişkili olmasına dikkat edilmesi gerekir. Aşağıda tanımlanan ve açıklanan üç yaklaşım değerlemede kullanılan temel yaklaşımlardır. Bunların tümü, fiyat dengesi, fayda beklentisi veya ikame ekonomi ilkelerine dayanmaktadır. Temel değerlendirme yaklaşımlarına aşağıda yer verilmektedir:

(A) Pazar Yaklaşımı (B) Gelir Yaklaşımı (C) Maliyet Yaklaşımı

Bu temel değerlendirme yaklaşımlarının her biri farklı, ayrıntılı uygulama yöntemlerini içerir.

Bir varlığa ilişkin değerlendirme yaklaşımlarının ve yöntemlerinin seçiminde amaç belirli durumlara en uygun yöntemin bulunmasıdır. Bir yöntemin her duruma uygun olması söz konusu değildir. Seçim sürecinde asgari olarak aşağıdakiler dikkate alınır:

(a) değerlendirme görevinin koşulları ve amacı ile belirlenen uygun değer esas(lar)ı ve varsayılan kullanım(lar)ı, **(b)** olası değerlendirme yaklaşımlarının ve yöntemlerinin güçlü ve zayıf yönleri, **(c)** her bir yöntemin varlığın niteliği ve ilgili pazardaki katılımcılar tarafından kullanılan yaklaşımlar ve yöntemler bakımından uygunluğu, **(d)** yöntem(ler)in uygulanması için gereken güvenilir bilginin mevcudiyeti.

5.1 Pazar Yaklaşımı

Δ Pazar Yaklaşımını Açıklayıcı Bilgiler, Konu Gayrimenkulün Değerleme İçin Bu Yaklaşımın Kullanılma Nedenleri

Pazar yaklaşımı *varlığın*, fiyat bilgisi elde edilebilir olan aynı veya karşılaştırılabilir (benzer) *varlıklarla* karşılaştırılması suretiyle gösterge niteliğindeki değer belirlendiği yaklaşımı ifade eder. Aşağıda yer verilen durumlarda, pazar yaklaşımının uygulanması ve bu yaklaşıma önemli ve/veya anlamlı ağırlık verilmesi gerekli görülmektedir: **(a)** değerlendirme konusu varlığın değer esasına uygun bir bedelle son dönemde satılmış olması, **(b)** değerlendirme konusu varlığın veya buna önemli ölçüde benzerlik taşıyan varlıkların aktif olarak işlem görmesi ve/veya **(c)** önemli ölçüde benzer varlıklar ile ilgili sık yapılan ve/veya güncel gözlemlenebilir işlemlerin söz konusu olması.

Karşılaştırılabilir pazar bilgisinin varlığın tıpatıp veya önemli ölçüde benzeriyle ilişkili olmaması halinde, *değerlemeyi gerçekleştirenin* karşılaştırılabilir *varlıklar* ile değerlendirme konusu *varlık* arasında niteliksel ve niceliksel benzerliklerin ve farklılıkların karşılaştırmalı bir analizini yapması *gerekir*. Bu karşılaştırmalı analize dayalı düzeltme yapılmasına genelde ihtiyaç duyulacaktır. Bu düzeltmelerin makul olması ve *değerlemeyi gerçekleştirenlerin* düzeltmelerin gerekçeleri ile nasıl sayısallaştırıldıklarına raporlarında yer vermeleri *gerekir*.

Pazar yaklaşımında genellikle her biri farklı çarpanlara sahip karşılaştırılabilir varlıklardan elde edilen pazar çarpanları kullanılır. Belirlenen aralıktan uygun çarpanın seçimi niteliksel ve niceliksel faktörlerin dikkate alındığı bir değerlendirmenin yapılmasını gerektirir.

Δ Fiyat Bilgisi Tespit Edilen Emsal Bilgileri ve Bu Bilgilerin Kaynağı

[E:1 Satılık Arazi] Değerleme konusu taşınmaz ile yakın konumlu Yukarıkirezce Mahallesi'nde bulunan Tarla vasıflı 4 parselden oluşan toplam 1.850 m² yüz ölçüme sahip taşınmaz 600.000 TL bedel ile pazarlıklı olarak satılıktır.

$$(600.000\text{-TL} / 1.850 \text{ m}^2 * 0,90 \text{ Pazarlık payı} = \sim 290 \text{ TL/m}^2)$$

Ada Huzur Emlak : 0 264 278 51 21

[E:2 Satılık Arazi] Değerleme konusu taşınmaz ile yakın konumlu Yukarıkirezce Mahallesi'nde bulunan Bir Katlı Çelik Karkas Depo Binası ve İki Katlı Betonarme İdari Binası ve Tarla vasıflı 1.673 m² yüz ölçüme sahip taşınmaz 500.000 TL bedel ile pazarlıklı olarak satılıktır.

$$(500.000\text{-TL} / 1.673 \text{ m}^2 * 0.90 \text{ Pazarlık payı}) = \sim 270,00 \text{ TL/m}^2)$$

Mal Sahibi: 0538 724 15 30

[E:3 Satılık Arazi] Değerleme konusu taşınmaz ile yakın konumlu Yukarıkirezce Mahallesi'nde bulunan Tarla vasıflı 5.811 m² yüzölçümlü 2586 ada 17 parsel, 2.550.000TL bedel ile pazarlıklı olarak satılıktır. (Arazi üzerinde yaklaşık 1.400 m² tavuk çiftliği bulunmaktadır.)

$$(2.250.000\text{-TL} - (700.000 \text{ TL yapı değeri}) / 5.811,00 \text{ m}^2 * 0.95 \text{ Pazarlık payı}) = \sim 255,00 \text{ TL/m}^2)$$

Günaydın Emlak: 0533 668 71 54

[E:4 Satılık Arazi] Değerleme konusu taşınmaz ile yakın konumlu Yukarıkirezce Mahallesi'nde bulunan Tarla vasıflı 3.054 m² yüzölçümlü 2577 ada 3 parsel, 1.200.000TL bedel ile pazarlıklı olarak satılıktır.

$$(1.200.000\text{- TL} / 3.054,00 \text{ m}^2 * 0.90 \text{ Pazarlık payı} = \sim 350,00 \text{ TL/m}^2)$$

Mal Sahibi: 0 554 142 51 91

[E:5 Satılık Arazi] Değerleme konusu taşınmaz ile yakın konumlu Yukarıkirezce Mahallesi'nde Tarla vasıflı 2.833 m² yüz ölçüme sahip taşınmaz 650.000 TL bedel ile pazarlıklı olarak satılıktır.

(650.000,- TL /2.833,00 m² * 0,9 Pazarlık payı = ~210 TL/m²)

Sahibinden : -

[E:6 Satılık Arsa] Değerleme konusu taşınmaz ile yakın konumlu Ahmediye Mahallesi'nde bulunan 0,60 emsal 2 kat konut imarlı 1.800 m² yüzölçümlü 2614 ada 21 parsel, 800.000TL bedel ile pazarlıklı olarak satılıktır.

(800.000,- TL /1.800,00 m² * 0,90 pazarlık payı * 0,8 imar = 319 TL/m²)

Kocaeli Gayrimenkul: 0 554 308 08 28

[E:7 Satılık Arsa] Değerleme konusu taşınmaz ile yakın konumlu Kirezce Mahallesi'nde bulunan 0,40 emsal 2 kat konut imarlı 9.035 m² yüzölçümlü 550 ada 2 parsel, 12.000.000TL bedel ile pazarlıklı olarak satılıktır. (Not: Söz konusu parsel imar durumu ve konum açısından avantajlıdır.)

(12.000.000,- TL /9.035,00 m² * 0,90 pazarlık payı * 0,70 imar * 0,70 konum = 410 TL/m²)

Kw Cadde: 0 216 414 11 22

[E:8 Kiralık Depo] Değerleme konusu taşınmaz ile yakın konumlu benzer yapılaşma özelliklerine sahip, Karaçam Mahallesi'nde bulunan 5.000 m² kapalı alanı bulunan depo ve üretim tesisi olarak kullanılan taşınmaz, aylık 50.000TL bedel ile pazarlıklı olarak kiralıktır. (Not: Emsal taşınmaz değerlendirme konusu taşınmaz ile benzer şerefiyeye sahiptir.)

(50.000,00- TL/ 5.000 m² * 0.95 Pazarlık payı = 9,5 TL/m²)

İlgilisi: 0 (264) 271 15 51

[E:9 Kiralık Depo] Değerleme konusu taşınmaz ile yakın konumlu Kirazca Mahallesi'nde bulunan 8.00 m² kapalı alanı bulunan depo/Antrepo olarak kullanılan taşınmaz, aylık 20.000TL bedel ile pazarlıklı olarak kiralıktır. (Not: Emsal taşınmaz değerlendirme konusu taşınmaza göre yapı özellikleri açısından avantajlıdır.)

(20.000,00- TL/ 800 m² * 0.90 Pazarlık payı * Yapı indirgeme = 11,25 TL/m²)

İlgilisi: 0 (262) 325 14 73

[E:10 Kiralık Fabrika] Değerleme konusu taşınmaz ile yakın konumlu, Karaçam Mahallesi'nde bulunan 1.000 m² kapalı alanı bulunan iş yeri, aylık 20.000TL bedel ile pazarlıklı olarak kiralıktır. (Not: Emsal taşınmaz değerlendirme konusu taşınmaza göre yapı özellikleri açısından avantajlıdır.)

(20.000,00- TL/ 1.000 m² * 0.95 Pazarlık payı * 0,50 Yapı indirgeme = 9,5 TL/m²)

İlgilisi: 0532 251 66 23

Δ Kullanılan Emsallerin Sanal Ortamdaki Haritalarından Çıkarılmış, Değerlemeye Konu Gayrimenkule Olan Yakınlığını Gösteren Krokiler



Δ Emsallerin Nasıl Dikkate Alındığına İlişkin ayrıntılı Açıklama, Emsal Bilgilerinde Yapılan Düzeltmeler, Düzeltmelerin Yapılma Nedenine İlişkin Detaylı Açıklamalar ve Diğer Varsayımlar

Taşınmazın ile bulunduğu bölgede kendisi ile benzer/farklı konum ve yapılaşma şartlarına sahip emsaller bulunmuştur. Yapılan araştırmada kendisi ile benzer/farklı konumda benzer/ farklı yapılaşmış kiralık depo/antrepo emsalleri bulunmuştur. Ayrıca bölgede ayırık nizam E: 0.60 Konut İmarlı Arsalar, ayırık nizam E: 0.40 Konut İmarlı Arsalar ve çok sayıda arazi/tarla bulunmaktadır. Bölgede satılık arsa ve arazi emsalleri incelenmiştir. Bu emsallerden yola çıkılarak parselin imar durumu, lokasyonu, yola cephesi, arazi yapısı, altyapı durumu, çevre düzenlemesi, kullanım amacı vb. durumlar dikkate alınmış ve taşınmaza arsa değeri ve kira değeri takdir edilmiştir.

Δ Pazar Yaklaşımı İle Ulaşılan Sonuç

Yukarıda yazılan bilgiler doğrultusunda söz konusu taşınmazın ana yollara yakın olması, arazi yapısı, vb faktörler ve bölgede yapılan araştırmalarda benzer özelliklere sahip karşılaştırılabilir arsa ve araziler incelenmiştir. Sonuç olarak her türlü olumlu/olumsuz faktör dikkate alınarak emsallerdeki düzeltmeler ile söz konusu arsa üzerinde yapılmış saha betonu, çevre duvarı ve değer artırıcı diğer etkenler dikkate alınarak 2586 ada 70 parselin birim arsa değerine 367 TL/m² takdir edilmiştir.

Arsa Değeri: 10.326,55 m² x 367 TL/m² = ~ 3.790.000,00- TL

Pazar yaklaşımı yöntemi sonucunda taşınmaza tapu yüzölçümü dikkate alınarak arsa değeri (K.D.V hariç) **3.790.000,00- TL** takdir edilmiştir.

*Bu Rapor, 5070 sayılı "Elektronik İmza Kanunu" uyarınca imzalanmıştır. Doğruluğu, raporu hazırlayan değerleme kuruluşundan teyit edilebilir.

5.2 Maliyet Yaklaşımı

Δ Maliyet Yaklaşımını Açıklayıcı Bilgiler, Konu Gayrimenkulün Değerleme İçin Bu Yaklaşımın Kullanılma Nedeni

Maliyet yaklaşımı, bir alıcının, gereksiz külfet doğuran zaman, elverişsizlik, risk gibi etkenler söz konusu olmadıkça, belli bir varlık için, ister satın alma, isterse yapım yoluyla edinilmiş olsun, kendisine eşit faydaya sahip başka bir varlığı elde etme maliyetinden daha fazla ödeme yapmayacağı ekonomik ilkesinin uygulanmasıyla gösterge niteliğindeki değer belirlendiği yaklaşımdır. Bu yaklaşımda, bir *varlığın* cari ikame maliyetinin veya yeniden üretim maliyetinin hesaplanması ve fiziksel bozulma ve diğer biçimlerde gerçekleşen tüm yıpranma paylarının düşülmesi suretiyle gösterge niteliğindeki değer belirlenmektedir. Aşağıda yer verilen durumlarda, maliyet yaklaşımının uygulanması ve bu yaklaşıma önemli ve/veya anlamlı ağırlık verilmesi gerekli görülmektedir: **(a)** katılımcıların değerlendirme konusu varlıkla önemli ölçüde aynı faydaya sahip bir varlığı yasal kısıtlamalar olmaksızın yeniden oluşturabilmesi ve varlığın, katılımcıların değerlendirme konusu varlığı bir an evvel kullanabilmeleri için önemli bir prim ödemeye razı olmak durumunda kalmayacakları kadar, kısa bir sürede yeniden oluşturulabilmesi,

(b) varlığın doğrudan gelir yaratmaması ve varlığın kendine özgü niteliğinin gelir yaklaşımını veya pazar yaklaşımını olanaksız kılması ve/veya **(c)** kullanılan değer esasının temel olarak ikame değeri örneğinde olduğu gibi ikame maliyetine dayanması.

Belli başlı üç maliyet yaklaşımı yöntemi bulunmaktadır: **(a)** ikame maliyeti yöntemi: gösterge niteliğindeki değer eşdeğer fayda sağlayan benzer bir varlığın maliyetinin hesaplanmasıyla belirlendiği yöntem. **(b)** yeniden üretim maliyeti yöntemi: gösterge niteliğindeki değer varlığın aynısının üretilmesi için gerekli olan maliyetin hesaplanmasıyla belirlendiği yöntem. **(c)** toplama yöntemi: varlığın değerinin bileşenlerinin her birinin değeri toplanarak hesaplandığı yöntemdir.

Δ Arsa Değerinin Tespitinde Kullanılan Emsal Bilgileri ve Bu Bilgilerin Kaynağı, Yapılan Düzeltmeler, Yapılan Diğer Varsayımlar ve Ulaşılan Sonuç

Söz konusu parselin yüz ölçümü ile bulunduğu bölgedeki lokasyonu, ana arterlere olan mesafesi, cephe durumu, geometrik şekil ve topografik özellikleri gibi kendine özgü ayırt edici tüm etkenler dikkate alınarak, Pazar yaklaşımında belirlenen emsaller ve açıklamalarıyla yapılan düzeltmeler neticesinde mevcut piyasa şartları göz önünde bulundurulmuştur.

Tüm bu şartlar ve yapılan araştırmalar ile bulunan emsallerdeki düzeltmeler, bölgeye hakim emlakçı görüşleri, bölge esnafı ve geçmiş verilere dayanarak söz konusu parsel için yukarıdaki birim değer takdir edilmiştir.

Δ Yapı Maliyetleri ve Diğer Maliyetlerin Tespitinde Kullanılan Bilgiler, Bu Bilgilerin Kaynağı ve Yapılan Varsayımlar

Söz konusu taşınmazın değeri tespit edilirken Çevre ve Şehircilik Bakanlığı tarafından 10.03.2020 tarihinde yayınlanan 2020 yılı Yapı Yaklaşık Birim Maliyetleri ile birlikte 02.12.1982 tarih ve 17886 sayılı Resmi Gazete 'de yayımlanan "Aşınma Paylarına İlişkin Oranları Gösteren Cetvel" kullanılmıştır. Söz konusu arsa üzerinde bulunan yapıların proje ve ruhsat belgeleri bulunmadığından yerinde yapılan ölçüm ve incelemeler sonucunda yapıların özellikleri belirlenmiştir.

Niteliği	Yapı Sınıfı	İnşaat Alanı (m ²)	Yapım Yılı	Metrekare Birim Maliyeti (TL/m ²)	Maliyet Tutarı (TL)	Yıpranma Payı	Yıpranma Payı Tutarı (TL)	Yıpranma Tutarı Düşülmüş Maliyet Bedeli (TL)
Depo Binası	4-A	1.400	2007	1.550,00 ₺	2.170.000,00 ₺	5,00%	108.500,00 ₺	2.061.500,00 ₺
İdari Bina	4-A	220	2007	1.550,00 ₺	341.000,00 ₺	5,00%	17.050,00 ₺	323.950,00 ₺
Kantar Binası	3-A	30	2007	1.100,00 ₺	33.000,00 ₺	5,00%	1.650,00 ₺	31.350,00 ₺
Alım ve Kumanda Binası	3-A	42	2007	1.100,00 ₺	46.200,00 ₺	5,00%	2.310,00 ₺	43.890,00 ₺
Toplam								2.460.690,00 ₺

Δ Maliyet Yaklaşımı İle Ulaşılan Sonuç

Arsa Değeri = 3.790.000, - TL Yapı Değeri = ~2.460.000,00- TL

Arsa + Yapı Değeri = 6.250.000,00-TL

Gayrimenkulün değeri hesaplanırken pazar yaklaşımı değeri ile arsa birim değeri ve maliyet hesabı yöntemi ile yapı birim maliyetleri tespit edilmiştir. Gayrimenkulün değeri, arsa ve yapı değerinin toplanmasıyla elde edilmiş olan **6.250.000,00-TL** olarak tespit edilmiştir.

5.3 Gelir Yaklaşımı

Δ Gelir Yaklaşımını Açıklayıcı Bilgiler, Konu Gayrimenkulün Değerlemesi İçin Bu Yaklaşımın Kullanılma Nedeni

Gelir yaklaşımı, gösterge niteliğindeki değer, gelecekteki nakit akışlarının tek bir cari değere dönüştürülmesi ile belirlenmesini sağlar. Gelir yaklaşımında varlığın değeri, varlık tarafından yaratılan gelirlerin, nakit akışlarının veya maliyet tasarruflarının bugünkü değerine dayanılarak tespit edilir. Aşağıda yer verilen durumlarda, gelir yaklaşımının uygulanması ve bu yaklaşıma önemli ve/veya anlamlı ağırlık verilmesi gerekli görülmektedir:

(a) Varlığın gelir yaratma kabiliyetinin katılımcının gözüyle değeri etkileyen çok önemli bir unsur olması, (b) Değerleme konusu varlıkla ilgili gelecekteki gelirin miktarı ve zamanlamasına ilişkin makul tahminler mevcut olmakla birlikte, ilgili pazar emsallerinin varsa bile az sayıda olması.

→ İndirgenmiş Nakit Akışları (İNA) Yöntemi:

İNA yönteminde, tahmini nakit akışları değerlendirme tarihine indirgenmekte ve bu işlem *varlığın* bugünkü değeriyle sonuçlanmaktadır. Gelirlerin getirisi kapitalizasyonu (indirgemesi) olarak ta nitelendirilmektedir. Uzun ömürlü veya sonsuz ömürlü *varlıklarla* ilgili bazı durumlarda, İNA, *varlığın* kesin tahmin süresinin sonundaki değeri temsil eden devam eden değeri *çerçer*. Diğer durumlarda, *varlığın* değeri kesin tahmin süresi bulunmayan bir devam eden değer tek başına kullanılarak hesaplanabilir. İNA yönteminin temel adımları aşağıdaki şekildedir:

(a) değerlendirme konusu varlığın ve değerlendirme görevinin niteliğine en uygun nakit akışı türünün seçilmesi (örneğin, vergi öncesi veya vergi sonrası nakit akışları, toplam nakit akışları veya öz sermayeye ait nakit akışları, reel veya nominal nakit akışları vb.), (b) nakit akışlarının tahmin edileceği en uygun kesin sürenin varsa belirlenmesi, (c) söz konusu süre için nakit akış tahminlerinin hazırlanması, (d) (varsa) kesin tahmin süresinin sonundaki devam eden değer değerlendirme konusu varlık için uygun olup olmadığının; daha sonra da, varlığın niteliğine uygun devam eden değer belirlenmesi, (e) uygun indirgeme oranının belirlenmesi, (f) indirgeme oranının varsa devam eden değer de dâhil olmak üzere, tahmini nakit akışlarına uygulanması şeklindedir.

*Bu Rapor, 5070 sayılı "**Elektronik İmza Kanunu**" uyarınca imzalanmıştır. Doğruluğu, raporu hazırlayan değerlendirme kuruluşundan teyit edilebilir.

→ Direkt (Doğrudan) Kapitalizasyon Yöntemi:

Tüm risk veya genel kapitalizasyon oranının, temsili tek bir dönem gelirin uygulandığı yöntemdir. Gayrimenkulün o dönem için (yıl) üreteceği net gelirin, güncel gayrimenkul piyasası koşullarına göre oluşan bir kapitalizasyon oranına bölünerek, taşınmaz değeri hesaplanır. Bu kapitalizasyon oranı, birbirine emsal gayrimenkullerde satış ve gelir seviyeleri arasındaki ilişkiyle belirlenebilir. Burada Net Gelir kavramına dikkat edilmelidir. Tüm kaynaklardan elde edilecek gelirleri içeren mülkün potansiyel brüt gelir ve bundan beklenen boşluk/kayıpların arındırıldığı efektif brüt gelir sonrasında da efektif brüt gelirin faaliyet giderleri ile diğer harcamalardan arındırılması ile net faaliyet gelir elde edilmelidir. Potansiyel Brüt Kira Geliri: Gayrimenkulün kiralabilir tüm birimlerinin kiraya verildiği ve kira bedellerinin kayıtsız olarak tahsil edildiği durumlardaki elde edilen gelir tutarıdır.

- Toplam yıllık potansiyel gelir / Kapitalizasyon oranı = Değer

Δ Nakit Giriş ve Çıktılarının Tahmin Edilmesinde Kullanılan Emsal Bilgileri, Bu Bilgilerin Kaynağı ve Yapılan Diğer Varsayımlar

Pazar yaklaşımı analizi için gerekli satılık ve kiralık emsaller ile bölgede yapılan satış-kira araştırması ayrıca mevcut sektörel veriler ışığında metrekare kira değeri tespit edilmiştir.

Δ İndirgeme/İskonto Oranının Nasıl Hesaplandığına İlişkin Ayrıntılı Açıklama ve Gerekçeler

Değerlemede iskonto oranının tespitine ilişkin çalışma gerçekleştirilmemiştir.

Δ Gelir Yaklaşımı İle Ulaşılan Sonuç

Değerlemede bu yöntem direkt kullanılmamakla birlikte, Pazar Yaklaşımı analizi için gerekli satılık ve kiralık emsaller ile bölgede yapılan satış-kira araştırması ayrıca mevcut sektörel veriler ışığında Gelir Yaklaşımı çatısı altında bulunan ve farklı bir yaklaşım olan doğrudan kapitalizasyon yöntemiyle değer yaklaşımında bulunulmuştur. Değerleme konusu gayrimenkul 1.692 m2 kapalı alana sahiptir. Yapılan tüm araştırmalar neticesinde aylık metrekare birim kira değeri aylık 10 TL olarak tespit edilmiştir.

ALANI (M2)	BİRİM KİRA DEĞERİ (TL/M2)	AYLIK KİRA DEĞERİ (TL)	YILLIK KİRA DEĞERİ (TL)	/	KAPİTALİZASYON ORANI	PİYASA DEĞERİ
1.692,00	10,00 ₺	16.920,00 ₺	203.040,00 ₺	/	0,0556	3.654.756,55 ₺

Sonuç olarak gelir yaklaşımı yöntemine göre söz konusu taşınmazın piyasa değeri için **3.655.000,00-TL** değer takdir edilmiştir

5.4 Diğer Tespit ve Analizler

Δ Takdir Edilen Kira Değerleri

Söz konusu değerlendirme çalışması sonucunda taşınmazın aylık kira değeri, satılık ve kiralık emsaller ile bölgede yapılan satış-kira araştırması ayrıca mevcut sektörel veriler ışığında 16.920,00-TL olarak tespit edilmiştir.

Δ Hasılat Paylaşımı veya Kat Karşılığı Yöntemi ile Yapılacak Projelerde, Emsal Pay Oranları

Söz konusu taşınmazın Bir Katlı Çelik Karkas Depo Binası ve İki Katlı Betonarme İdari Binası ve Tarla niteliğinde olması nedeniyle hasılat paylaşımına veya kat karşılığına konu olmayacağı düşüncesiyle herhangi bir çalışma bu yönde yapılmamıştır.

Δ Üzerinde Proje Geliştirilen Arsaların Boş Arazi ve Proje Değerleri

Söz konusu taşınmazın tapu niteliğinin Bir Katlı Çelik Karkas Depo Binası ve İki Katlı Betonarme İdari Binası ve Tarla imar durumunun ise “Tarım Alanı” olması sebebi ile proje geliştirme çalışması yapılmamıştır. Mevcut arazi değeri Pazar yaklaşımı yöntemi ile belirlenmiştir.

Δ En Verimli ve En İyi Kullanım Değeri Analizi

Söz konusu taşınmazın mevcut durumu, bulunduğu bölge ve çevre özellikleri dikkate alındığında yapılaşmasının en etkin ve verimli durumda olduğu kanaatindeyiz.

Δ Müşterek veya Bölünmüş Kısımların Değerleme Analizi

Söz konusu taşınmazın tamamı değerlendirilmiştir. Müşterek veya bölünmüş kısım değerlendirilmesi yapılmamıştır.

6. ANALİZ SONUÇLARININ DEĞERLENDİRİLMESİ

6.1 Farklı Değerleme Yöntemleri ile Analiz Sonuçlarının Uyumlaştırılması ve Bu Amaçla İzlenen Metotların ve Nedenlerinin Açıklanması

Rapora konu 2586 ada 70 parselde bulunan “Bir Katlı Çelik Karkas Depo Binası ve İki Katlı Betonarme İdari Binası ve Tarla” için değerlendirme çalışması raporun ilgili kısımlarında belirtildiği üzere ayrı ayrı analiz yapılmıştır. Pazar analizi yöntemi (emsal karşılaştırma) ile arsa değeri, maliyet yaklaşımı yöntemi ile yapı değeri tespit edilmiştir. Gelir yaklaşımı yöntemi bilgi amaçlı yapılmıştır. Değer oluşumu Pazar yaklaşımı ve maliyet yaklaşımı esasına göre belirlenmiştir. Bu doğrultuda bölgede yapılan araştırmada benzer/farklı durumda arsa, sanayi ve depo vasıflı emsaller bulunmuştur. Ayrıca bölge piyasasına hâkim emlakçı görüşleri de alınarak, taşınmazın arazi yapısı, lokasyon, yüzölçümü, yola yakınlığı, çevre düzenlemesi vb. olumlu / olumsuz faktörler ile parsel değerlendirilmiştir.

2020 yılının başından itibaren tüm dünyada etkisini gösteren Covid-19 pandemi sürecinde özellikle e-ticaret sektörünün hız kazanması ile internet üzerinden alışverişin artması sebebiyle depo ve antrepo nitelikli taşınmazlara talep artmıştır. Bu durum da ülkemiz sınırlarında talebi karşılayamayacak çoklukta olan depoların kira ve piyasa değerlerinin artmasına sebep olmuştur.

6.2 Asgari Husus ve Bilgilerden Raporda Yer Verilmeyenlerin Neden Yer Almadıklarının Gereçekleri

Değerleme çalışması için gerekli tüm asgari husus ve bilgilere raporda yer verilmiştir.

6.3 Yasal Gereklere Yerine Getirilip Getirilmediği ve Mevzuat Uyarınca Alınması Gereken İzin ve Belgelerin Tam ve Eksiksiz Olarak Mevcut Olup Olmadığı Hakkında Görüş

Söz konusu taşınmaz Bir Katlı Çelik Karkas Depo Binası ve İki Katlı Betonarme İdari Binası ve Tarla vasıflı olup ilgili kurumlarda yapılan araştırma ve incelemeler neticesinde taşınmaza ait tarımsal amaçlı depo alanı için verilmiş yapı kullanma izin belgesi mevcuttur. Depo haricinde parsel üzerinde bulunan yapıların resmi belgelerine ulaşılamamıştır.

6.4 Varsa, Gayrimenkul Üzerindeki Takyidat ve İpotekler İle İlgili Görüş

Konu taşınmaz üzerinde takyidat bulunmamaktadır.

6.5 Değerleme Konusu Gayrimenkulün, Üzerinde İpotek veya Gayrimenkulün Değerini Doğrudan ve Önemli Ölçüde Etkileyecek Nitelikte Herhangi Bir Takyidat Bulunması Durumları Hariç, Devredilebilmesi Konusunda Bir Sınırlamaya Tabi Olup Olmadığı Hakkında Bilgi

Taşınmazın devrine ilişkin bu maddede belirtildiği üzere herhangi bir sınırlama veya kısıtlama bulunmamaktadır.

*Bu Rapor, 5070 sayılı “Elektronik İmza Kanunu” uyarınca imzalanmıştır. Doğruluğu, raporu hazırlayan değerlendirme kuruluşundan teyit edilebilir.

6.6 Değerleme Konusu Arsa veya Arazi ise, Alımından İtibaren beş Yıl Geçmesine Rağmen Üzerinde Proje Geliştirilmesine Yönelik Herhangi Bir Tasarrufta Bulunup Bulunmadığına Dair Bilgi

Değerleme konusu parsel Bir Katlı Çelik Karkas Depo Binası ve İki Katlı Betonarme İdari Binası ve Tarla olup, üzerinde herhangi bir proje geliştirilmesine yönelik çalışma bulunmamaktadır.

6.7 Değerleme Konusu Üst Hakkı veya Devre Mülk Hakkı İse, Üst Hakkı ve Devre Mülk Hakkının Devredilebilmesine İlişkin Olarak Bu Hakları Doğuran Sözleşmelerde Özel Kanun Hükümlerinden Kaynaklananlar Hariç Herhangi Bir Sınırlama Olup Olmadığı Hakkında Bilgi

Değerleme konusu üst hakkı veya devre mülk hakkı değildir.

6.8 Gayrimenkulün Tapudaki Niteliğinin, Fiili Kullanım Şeklinin ve Portföye Dahil Edilme Niteliğinin Birbiriyle Uyumlu Olup Olmadığı Hakkında Görüş İle Portföye Alınmasında Herhangi Bir Sakınca Olup Olmadığı Hakkında Görüş

Değerleme konusu gayrimenkulün tapudaki nitelikleri ile fiil kullanım şekli birbiriyle uyumludur. Taşınmaz fiili kullanımı ile tapu niteliği uygundur. Parsel üzerinde bulunan yapılardan depo yapısına ait yapı kullanma izin belgesi bulunmakta diğer yapılara ait ruhsat ve yapı kullanma izin belgesi bulunmamaktadır. Taşınmaz bu durumda GYO tebliğinin 7.bölüm 22.maddesi 1.fıkrasının (b) maddesine kısmen uyumlu kısmen de uyumsuzdur. Söz konusu taşınmazın halihazırda Reysaş GYO A.Ş. portföyünde bulunması, portföye yeni dahil edilecek bir taşınmaz olmaması dikkate alınarak parsel üzerinde yer alan ruhsatsız yapıların ilgili tebliğe göre yasallaştırılması önerilmektedir.

7. SONUÇ

7.1 Sorumlu Değerleme Uzmanının Sonuç Cümlesi

Bu rapor, Reysaş Gayrimenkul Yatırım Ortaklığı A.Ş.'nin talebi üzerine; Sakarya İli, Arifiye İlçesi, Muallim Mahallesi, Bostan Yeri Mevkii, 2586 ada 70 numaralı parselde bulunan "Bir Katlı Çelik Karkas Depo Binası ve İki Katlı Betonarme İdari Binası ve Tarla" nitelikli gayrimenkulün piyasa değerinin Türk Lirası cinsinden tespitine yönelik SPK mevzuatı kapsamında asgari unsurları içeren bu değerlendirme raporu tarafımızca hazırlanmıştır.

Tarafımızca işleme alındığı tarihteki değerlendirme konusu taşınmazların Piyasa Değer Tespiti; gayrimenkul mahallinde ve bulunduğu bölge genelinde yapılan inceleme ve araştırma ile resmi kurum ve kuruluşlardan edinilen belge ve bilgi doğrultusunda oluşan kanaat, ilçenin ve bölgenin gelişme trendi, gayrimenkulün imar durumu ve yapılaşma şartları ile kullanım fonksiyonu, arsanın alanı, geometrik şekli, topoğrafya durumu, bulunduğu muhitin şeref ve ehemmiyeti, çevresinin teşekkül tarzı ile şehir merkezi ile bölgesindeki merkezi konumlara olan mesafesi, ana yola, bulvara veya caddeye olan cephesi, ulaşım ve çevre özellikleri, mevcut ekonomik şartlar gibi tüm faktörler dikkate alınarak, bulunduğu muhite göre alıcı bulup bulamayacağı, bulması halinde nispet derecesi gibi kıymet yükseltici ve kıymet düşürücü müspet menfi tüm faktörler göz önünde bulundurularak yapılmıştır.

7.2 Nihai Değer Takdiri

Taşınmaza değer verilirken, rapor içerisinde ilgili maddelerde belirtilen olumlu ve olumsuz tüm etkenler dikkate alınmıştır. Yapılan incelemeler neticesinde ulaşılan veriler ve kullanılan yöntemlerin sonuçları anlamlı şekilde neticelenmiştir.

Taşınmazın bulunduğu bölge ve konumlandığı lokasyon özelinde, kullanım amaç ve kapsamı doğrultusunda, tapu niteliği ve fiili niteliği dikkate alınarak piyasa değerini daha doğru gösterdiği gerekçeyle maliyet yöntemi neticesinde elde edilen sonuç nihai değer olarak takdir edilmiştir. Böylelikle;

Taşınmazın değerlendirme tarihi itibarıyla Maliyet yöntemine göre kanaat getirilen ve takdir edilen mevcut piyasa değeri şu şekildedir;

Rakamla; **6.250.000,00-TL** ve Yazıyla **Altı Milyon İki Yüz Elli Bin Türk Lirasıdır.**

KDV Dahil Toplam Satış Değeri: 7.375.000,00-TL dir.

- 1. Tespit edilen bu değerler taşınmazın peşin satışına yöneliktir.*
- 2. Nihai değer, KDV Hariç değeri ifade eder.*
- 3. İş bu rapor, ekleriyle bir bütündür.*
- 4. Nihai değer takdiri, raporun içeriğinden ayrı tutulamaz.*
- 5. Değerleme tarihi itibarıyla TCMB Döviz Kuru 1\$:7,8233 TL dir.*

Mehmet AKBALIK Değerleme Uzmanı SPK Lisans No: 911340	Raci Gökcehan SONER Denetmen SPK Lisans No: 404622	Erdeniz BALIKÇIOĞLU Sorumlu Değerleme Uzmanı SPK Lisans No: 401418

8. UYGUNLUK BEYANI

Hazırlanan rapor için aşağıdaki maddelerin doğruluğunu beyan ederiz;

- Raporunda sunulan bulgular sahip olduğumuz tüm bilgiler çerçevesinde doğrudur.
- Rapor edilen analiz, fikir ve sonuçlar, sadece belirtilen varsayımlar ve koşullarla sınırlıdır.
- Rapor, tarafsız ve önyargısız profesyonel analiz, fikir ve sonuçlardan oluşmaktadır.
- Raporun konusunu oluşturan gayrimenkul ile mevcut veya potansiyel hiçbir menfaatimiz ve ilgimiz bulunmamaktadır.
- Bu raporun konusunu oluşturan gayrimenkul veya ilgili taraflarla ilgili hiçbir önyargımız bulunmamaktadır.
- Uzman olarak vermiş olduğumuz hizmet karşılığı ücret, raporun herhangi bir bölümüne bağlı değildir.
- Değerleme ahlaki kural ve performans standartlarına göre gerçekleştirilmiştir.
- Değerleme Uzman(lar)ı mesleki eğitim şartlarına haiz bulunmaktadır.
- Değerleme Uzmanı(lar)ı, gayrimenkulün yeri ve rapor içeriği konusunda deneyim sahibidir.
- Rapor konusu mülk, kişisel olarak denetlenmiş ve ilgili resmi kurumlarda gerekli incelemeler yapılmıştır.
- Rapor içeriğinde belirtilen Değerleme Uzmanı/Değerleme Uzmanlarının haricinde hiç kimsenin bu raporun hazırlanmasında mesleki bir yardımı bulunmamaktadır.
- Çalışma, iş gereksinimlerinin kapsamına uygun olarak geliştirilmiş ve Uluslararası Değerleme Standartları'na uygun olarak raporlanmıştır.

→ İş bu rapor, müşteri talebine özel olarak hazırlanmıştır. İlgilisi ve hazırlanış amacı dışında 3. şahıslar tarafından kullanılamaz, kopyalanamaz ve çoğaltılamaz.

9. RAPOR EKLERİ

Δ Takyidat Belgeleri,

Δ SPK Lisans Belgeleri ve Mesleki Tecrübe Belgeleri

BU BELGE TOPLAM 2 SAYFADAN OLUŞMAKTADIR BİLGİ AMAÇLIDIR.

Tarih: 15-9-2020-18:36



Kaydı Oluşturan: AHMET CİHAN SONER

Makbuz No	Dekont No	Başvuru No
177320060283	20200915-919-F02960	6028

TAPU KAYIT BİLGİSİ

Zemin Tipi:	AnaTasınmaz	Ada/Parsel:	2586/70
Taşınmaz Kimlik No:	30683988	AT Yüzölçümü(m2):	10326.55
İl/İlçe:	SAKARYA/ARIFIYE	Bağımsız Bölüm Nitelik:	
Kurum Adı:	Arifiye	Bağımsız Bölüm Brüt Yüzölçümü:	
Mahalle/Köy Adı:	YUKARIKİREZCE Mah.	Bağımsız Bölüm Net Yüzölçümü:	
Mevkii:	-	Blok/Kat/Giriş/BBNo:	
Cilt/Sayfa No:	10/959	Arsa Pay/Payda:	
Kayıt Durum:	Aktif	Ana Taşınmaz Nitelik:	BİR KATLI ÇELİK KARKAS DEPO BİNASI VE İKİ KATLI BETONARME İDARİ BİNASI VE TARLA

MÜLKİYET BİLGİLERİ

(Hisse) Sistem No	Malik	El Birliği No	Hisse Pay/ Payda	Metrekare	Toplam Metrekare	Edinme Sebebi-Tarih-Yevmiye	Terkin Sebebi-Tarih-Yevmiye
107477904	(SN:7807525) REYSAŞ GAYRİMENKUL YATIRIM ORTAKLIĞI ANONİM ŞİRKETİ V	-	1/1	10326.55	10326.55	Tüzel Kişiliklerin Ünvan Değişikliği 06-05-2010 955	

Taşınmaz No	30683988
İl	Sakarya
İlçe	Arifiye
Mahalle/Köy	Yukarıkirezce
Ada	2586
Parsel	70
Tapu Alanı	10.326,55
Nitelik	Bir katlı çelik karkas depo binası ve iki katlı betonarme idari binası ve tarla
Mevkii	-
Zemin Tip	Ana Taşınmaz
Pafta	G24c08a3a

*Bu Rapor, 5070 sayılı "Elektronik İmza Kanunu" uyarınca imzalanmıştır. Doğruluğu, raporu hazırlayan değerleme kuruluşundan teyit edilebilir.

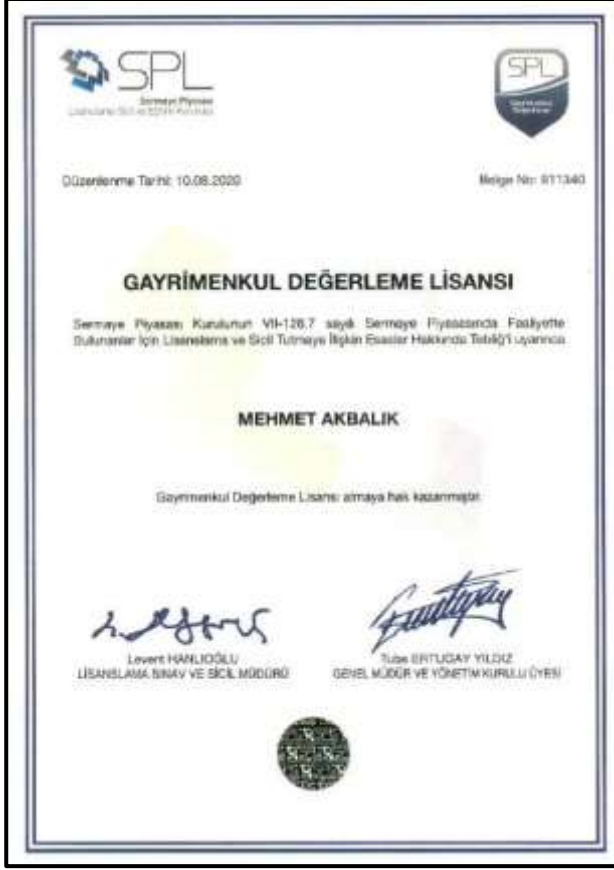



MESLEKİ TECRÜBE BELGESİ

Belge Tarihi: 02.08.2019

Belge No: 2019-01.1374

Sayın Erdeniz BALIKÇIOĞLU

(T.C. Kimlik No: 29039108440 - Lisans No: 401418)

Sermaye Piyasası Kurulu tarafından gayrimenkul değerlendirme alanındaki tecrübenin kontrolüne ilişkin belirlenen ilke ve esaslar çerçevesinde "Sorumlu Değerleme Uzmanı" olmak için aranan 5 (beş) yıllık mesleki tecrübe şartını sağladığınız tespit edilmiştir.

Doruk KARŞI
Genel Sekreter

Encan AYDOĞDU
Başkan



MESLEKİ TECRÜBE BELGESİ

Belge Tarihi: 27.02.2019

Belge No: 2019-01.1066

Sayın Raci Gökcehan SONER

(T.C. Kimlik No: 4393302186 - Lisans No: 404622)

Sermaye Piyasası Kurulu tarafından gayrimenkul değerlendirme alanındaki tecrübenin kontrolüne ilişkin belirlenen ilke ve esaslar çerçevesinde "Sorumlu Değerleme Uzmanı" olmak için aranan 5 (beş) yıllık mesleki tecrübe şartını sağladığınız tespit edilmiştir.

Doruk KARŞI
Genel Sekreter

Şinasi BAYRAKTAR
Başkan



MESLEKİ TECRÜBE BELGESİ

Belge Tarihi: 13.06.2020

Belge No: 2019-01.3399

Sayın Mehmet AKBALIK

(T.C. Kimlik No: 20800721448 - Lisans No: 911540)

Sermaye Piyasası Kurulu tarafından gayrimenkul değerlendirme alanındaki tecrübenin kontrolüne ilişkin belirlenen ilke ve esaslar çerçevesinde "Sorumlu Değerleme Uzmanı" olmak için aranan 5 (beş) yıllık mesleki tecrübe şartını sağladığınız tespit edilmiştir.

Doruk KARŞI
Genel Sekreter

Encan AYDOĞDU
Başkan