

ATAKULE GAYRİMENKUL YATIRIM ORTAKLIĞI A.Ş.



GAYRİMENKUL DEĞERLEME RAPORU

Tarih: 30.12.2013

R. No: 2013A839

ATAKULE
GAYRİMENKUL
YATIRIM ORTAKLIĞI
A.Ş.

RİVA'DA 25 ADET ARSA

BEYKOZ/ İSTANBUL

ATAKULE GAYRİMENKUL YATIRIM ORTAKLIĞI A.Ş.

TSKB Gayrimenkul Değerleme A.Ş. tarafından Atakule Gayrimenkul Yatırım Ortaklığı A.Ş. için 30.12.2013 tarihinde 2013A839 rapor numarası ile hazırlanan değerlendirme raporu için aşağıdaki hususları beyan ederiz;

- Aşağıdaki raporda sunulan bulguların Değerleme Uzmanının bildiği kadarıyla doğru olduğu;
 - Analizler ve sonuçların sadece belirtilen varsayımlar ve koşullarla sınırlı olduğu;
 - Değerleme Uzmanının değerlendirme konusunu oluşturan mülkle herhangi bir ilgisi olmadığı;
 - Değerleme Uzmanının ücretinin raporun herhangi bir bölümüne bağlı olmadığı;
 - Değerlemenin ahlaki kural ve performans standartlarına göre gerçekleştiği;
 - Değerleme Uzmanının, mesleki eğitim şartlarına haiz olduğu;
 - Değerleme Uzmanının değerlemesi yapılan mülkün yeri ve türü konusunda daha önceden deneyimi olduğu;
 - Değerleme Uzmanının, mülkü kişisel olarak denetlediği;
 - Raporda belirtilenlerin haricinde hiç kimsenin bu raporun hazırlanmasında mesleki bir yardımda bulunmadığını beyan ederiz.
 - Bu değerlendirme raporu ilgili Sermaye Piyasası Mevzuatı hükümlerine göre hazırlanmıştır.
-

“TSKB Gayrimenkul Değerleme A.Ş.’nin üretim faaliyeti ISO 9001:2008 Kalite Yönetim Sistemi BSI tarafından belgelendirilmiştir.”

Sertifika No : FS 509685

ATAKULE GAYRİMENKUL YATIRIM ORTAKLIĞI A.Ş.

YÖNETİCİ ÖZETİ

GAYRİMENKULÜN AÇIK ADRESİ

Riva Köyü, 14 pafta 1834, 1835, 1836, 1837, 1838, 1839, 1840, 1841, 1842, 1843, 1844, 1845 ve 1846 no'lu parseller ile 13 pafta 1847, 1848, 1849, 1850, 1851, 1852, 1853, 1854, 1855, 1856, 1857 ve 1858 no'lu parseller, Beykoz/ İSTANBUL

GAYRİMENKULÜN KULLANIMI

25 adet boş arsa

TAPU KAYIT BİLGİLERİ

Taşınmazlara ait tapu kayıt bilgileri raporun "4.1 Gayrimenkulün Mülkiyet Bilgileri" bölümünde gösterilmektedir.

İMAR DURUMU

Taşınmazlara ait imar durum bilgileri raporun "4.3 Gayrimenkulün İmar Bilgileri" bölümünde gösterilmektedir.

30.12.2013 TARİHLİ PİYASA DEĞERİ (KDV Hariç)

15.940.000.-TL

(Onbeşmilyondokuzyüzkırkbin.-Türk Lirası)

7.380.000.- USD

(Yedimilyonüçyüzseksenbin.- Amerikan Doları)

30.12.2013 TARİHLİ PİYASA DEĞERİ (KDV Dahil)

18.809.200.-TL

(Onsekizmilyonsekizyüzdokuzbinikiyüz.- Türk Lirası)

8.708.400.- USD

(Sekizmilyonyediyüzsekizbindörtüyüz.- Amerikan Doları)

1- Tespit edilen bu değer peşin satışa yönelik piyasa değeridir.

2- KDV oranı %18 olarak kabul edilmiştir.

3- 1 USD= 2,1604 TL kabul edilmiştir. Kur değerleri bilgi vermek amacıyla yazılmıştır.

4- Bu rapor ilgili Sermaye Piyasası Mevzuatı hükümlerine göre hazırlanmıştır.

5- Bu sayfa, bu değerlendirme raporunun ayrılmaz bir parçasıdır, rapor içerisindeki detay bilgiler ile birlikte bir bütündür bağımsız kullanılamaz.

Ozan KOLCUOĞLU
Değerleme Uzmanı (402293)

Hüsniye BOZTUNÇ
Sorumlu Değerleme Uzmanı (400811)

ATAKULE GAYRİMENKUL YATIRIM ORTAKLIĞI A.Ş.

İÇİNDEKİLER

BÖLÜM 1	5
RAPOR, ŞİRKET VE MÜŞTERİ BİLGİLERİ	5
1.1 Rapor Tarih ve Numarası	5
1.2 Rapor Türü	5
1.3 Raporu Hazırlayanlar	6
1.4 Değerleme Tarihi	6
1.5 Dayanak Sözleşmesi	6
1.6 Değerleme Çalışmasını Olumsuz Yönde Etkileyen Faktörler	6
1.7 Müşteri Taleplerinin Kapsamı ve Getirilen Sınırlamalar	6
1.8 Değerleme Konusu Gayrimenkulün Şirketimiz Tarafından Daha Önceki Tarihlerde Yapılan Son Üç Değerlemeye İlişkin Bilgiler	6
1.9 Şirket Bilgileri	6
1.10 Müşteri Bilgileri	6
BÖLÜM 2	8
DEĞERLEMENİN TANIM VE KAPSAMI	8
2.1 Değerlemede Kullanılan Yöntemler	8
2.1.1 Emsal Karşılaştırma Yaklaşımı	8
2.1.2 Gelir İndirgeme Yaklaşımı	8
2.1.3 Maliyet Yaklaşımı	8
2.2.1 Piyasa Değeri (Pazar Değeri)	9
2.2.2 Zorunlu Satış Değeri	9
BÖLÜM 3	11
GENEL VE ÖZEL VERİLER	11
3.1 Genel Veriler- Sosyal ve Ekonomik Veriler	11
3.1.1 Demografik Veriler	11
3.1.2 Ekonomik Veriler	12
3.2 Özel Veriler - Gayrimenkulün Bulunduğu Bölgenin Analizi	14
3.2.1 İstanbul İli	14
3.2.2 Beykoz İlçesi	15
BÖLÜM 4	17
DEĞERLEME KONUSU GAYRİMENKULÜN MÜLKİYET HAKKI VE İMAR BİLGİLERİ	17
4.1 Gayrimenkulün Mülkiyet Bilgileri	17
4.2 Gayrimenkulün Takyidat Bilgileri	17
4.2.1 Değerleme Konusu Gayrimenkul İle İlgili Varsa Son Üç Yıllık Dönemde Gerçekleşen Alım Satım İşlemleri	18
4.3 Gayrimenkulün İmar Bilgileri	18
4.3.1 Değerleme Konusu Gayrimenkulün Varsa Son Üç Yıllık Dönemde Hukuki Durumunda Meydana Gelen Değişikliklere (İmar Planında Meydana Gelen Değişiklikler, Kamulaştırma İşlemleri v.b.) İlişkin Bilgi	19
4.4 Sermaye Piyasası Mevzuatı Çerçevesinde Gayrimenkul, Gayrimenkulün Projesi Veya Gayrimenkule Bağlı Hak Ve Faydalar Hakkında Görüş	19
4.5 Hukuki Sorumluluk	19
4.6 Çevre ve Zemin Kirliliği (Kontaminasyon)	19
BÖLÜM 5	22
GAYRİMENKULÜN ÇEVRESEL VE FİZİKSEL BİLGİLERİ	22
5.1 Gayrimenkulün Yeri, Konumu ve Çevre Özellikleri	22
5.2 Gayrimenkulün Mevcut Durumu	23
5.5 Gayrimenkul Mahallinde Yapılan Tespitler	23
BÖLÜM 6	26
EN ETKİN VE VERİMLİ KULLANIM DEĞERİ ANALİZİ	26
BÖLÜM 7	28
TAŞINMAZIN DEĞERİNE ETKEN FAKTÖRLER	28
7.1 Taşınmazın Değerine Etken Faktörler	28
7.2. Değerlemede Kullanılan Yöntemlerin Analizi	28
7.2.1. Emsal Karşılaştırma Yaklaşımı Analizi	28
7.2.2 Analiz Sonuçlarının Değerlendirilmesi	30
BÖLÜM 8	32
SONUÇ	32
BÖLÜM 9	34
EKLER	34

BÖLÜM 1

RAPOR, ŞİRKET VE MÜŞTERİ BİLGİLERİ

ATAKULE GAYRİMENKUL YATIRIM ORTAKLIĞI A.Ş.

BÖLÜM 1

RAPOR, ŞİRKET VE MÜŞTERİ BİLGİLERİ

1.1 Rapor Tarih ve Numarası

Bu rapor, Atakule Gayrimenkul Yatırım Ortaklığı A.Ş'nin 03.10.2013 tarihli talebine istinaden, şirketimiz tarafından 01.11.2013 tarihinde, 2013A839 rapor numarası ile tanzim edilmiştir.

1.2 Rapor Türü

Bu değerlendirme raporu aşağıda tapu bilgileri belirtilen gayrimenkullerin 01.11.2013 tarihli piyasa değerinin Türk Lirası cinsinden belirlenmesi amacıyla ilgili Sermaye Piyasası Mevzuatı hükümlerine göre hazırlanan gayrimenkul değerlendirme raporudur.

İli	:	İstanbul				
İlçesi	:	Beykoz				
Köyü	:	Çayağzı (Riva)				
Mahallesi	:	-				
Mevkii	:	Beylik Mandıra Çiftliği				
Sokağı	:	-				
Pafta No.	Ada No.	Parsel No.	Yüzölçümü	Niteliği	Maliki	Hissesi
14	-	1834	1.006,00	Arsa	Atakule Gayrimenkul Yatırım Ortaklığı A.Ş.	Tam
14	-	1835	1.114,00	Arsa	Atakule Gayrimenkul Yatırım Ortaklığı A.Ş.	Tam
14	-	1836	1.150,00	Arsa	Atakule Gayrimenkul Yatırım Ortaklığı A.Ş.	Tam
14	-	1837	1.209,00	Arsa	Atakule Gayrimenkul Yatırım Ortaklığı A.Ş.	Tam
14	-	1838	1.208,00	Arsa	Atakule Gayrimenkul Yatırım Ortaklığı A.Ş.	Tam
14	-	1839	1.294,00	Arsa	Atakule Gayrimenkul Yatırım Ortaklığı A.Ş.	Tam
14	-	1840	1.355,00	Arsa	Atakule Gayrimenkul Yatırım Ortaklığı A.Ş.	Tam
14	-	1841	1.020,00	Arsa	Atakule Gayrimenkul Yatırım Ortaklığı A.Ş.	Tam
14	-	1842	1.009,00	Arsa	Atakule Gayrimenkul Yatırım Ortaklığı A.Ş.	Tam
14	-	1843	1.209,00	Arsa	Atakule Gayrimenkul Yatırım Ortaklığı A.Ş.	Tam
14	-	1844	1.114,00	Arsa	Atakule Gayrimenkul Yatırım Ortaklığı A.Ş.	Tam
14	-	1845	1.209,00	Arsa	Atakule Gayrimenkul Yatırım Ortaklığı A.Ş.	Tam
14	-	1846	1.453,00	Arsa	Atakule Gayrimenkul Yatırım Ortaklığı A.Ş.	Tam
13	-	1847	882,00	Arsa	Atakule Gayrimenkul Yatırım Ortaklığı A.Ş.	Tam
13	-	1848	910,00	Arsa	Atakule Gayrimenkul Yatırım Ortaklığı A.Ş.	Tam
13	-	1849	1.600,00	Arsa	Atakule Gayrimenkul Yatırım Ortaklığı A.Ş.	Tam
13	-	1850	1.573,00	Arsa	Atakule Gayrimenkul Yatırım Ortaklığı A.Ş.	Tam
13	-	1851	840,00	Arsa	Atakule Gayrimenkul Yatırım Ortaklığı A.Ş.	Tam
13	-	1852	1.027,00	Arsa	Atakule Gayrimenkul Yatırım Ortaklığı A.Ş.	Tam
13	-	1853	1.223,00	Arsa	Atakule Gayrimenkul Yatırım Ortaklığı A.Ş.	Tam
13	-	1854	1.549,00	Arsa	Atakule Gayrimenkul Yatırım Ortaklığı A.Ş.	Tam
13	-	1855	1.518,00	Arsa	Atakule Gayrimenkul Yatırım Ortaklığı A.Ş.	Tam
13	-	1856	1.073,00	Arsa	Atakule Gayrimenkul Yatırım Ortaklığı A.Ş.	Tam
13	-	1857	1.185,00	Arsa	Atakule Gayrimenkul Yatırım Ortaklığı A.Ş.	Tam
13	-	1858	1.675,00	Arsa	Atakule Gayrimenkul Yatırım Ortaklığı A.Ş.	Tam

ATAKULE GAYRİMENKUL YATIRIM ORTAKLIĞI A.Ş.

1.3 Raporu Hazırlayanlar

Bu değerlendirme raporu; gayrimenkul mahallinde yapılan inceleme sonucunda ilgili kişi – kurum – kuruluşlardan elde edilen bilgilerden faydalanılarak hazırlanmıştır. Bu rapor, şirketimiz değerlendirme uzmanı Ozan KOLCUOĞLU ve sorumlu değerlendirme uzmanı Hüsniye BOZTUNÇ tarafından hazırlanmıştır.

1.4 Değerleme Tarihi

Bu değerlendirme raporu için, şirketimizin değerlendirme uzmanları 21.10.2013 tarihinde çalışmalara başlamış ve 30.12.2013 tarihine kadar raporu hazırlamışlardır. Bu süreçte gayrimenkul mahallinde ve ilgili resmi dairelerde incelemeler ve ofis çalışması yapılmıştır.

1.5 Dayanak Sözleşmesi

Bu değerlendirme raporu, şirketimiz ile Atakule Gayrimenkul Yatırım Ortaklığı A.Ş. arasında tarafların hak ve yükümlülüklerini belirleyen 28.01.2013 tarihli dayanak sözleşmesi hükümlerine bağlı kalınarak hazırlanmıştır.

1.6 Değerleme Çalışmasını Olumsuz Yönde Etkileyen Faktörler

Değerleme işlemini genel anlamda olumsuz yönde etkileyen ve sınırlayan bir faktör yoktur.

1.7 Müşteri Taleplerinin Kapsamı ve Getirilen Sınırlamalar

Bu rapor Atakule Gayrimenkul Yatırım Ortaklığı A.Ş.'nin 03.10.2013 tarihli talebine istinaden ilgili gayrimenkulün Sermaye Piyasası Mevzuatı hükümlerine göre hazırlanan gayrimenkul değerlendirme raporudur. Değerleme çalışması sırasında müşteri tarafından getirilen herhangi bir sınırlama bulunmamaktadır.

1.8 Değerleme Konusu Gayrimenkulün Şirketimiz Tarafından Daha Önceki Tarihlerde Yapılan Son Üç Değerlemeye İlişkin Bilgiler

Değerlemeye konu gayrimenkuller için şirketimiz tarafından daha önceki tarihlerde değerlendirme çalışması yapılmamıştır.

1.9 Şirket Bilgileri

Şirketimiz, 13.11.2002 tarih ve 5676 sayılı Ticaret Sicil Gazetesinde yayınlanan Şirket Ana Sözleşmesine göre Ekspertiz ve Değerlendirme olarak tanımlanan iş ve hizmetleri vermek amacıyla 300.000 Türk Lirası sermaye ile kurulmuştur.

Şirketimiz, Başbakanlık Sermaye Piyasası Kurulu'nun (SPK) 03.02.2003 tarih ve KYD-66/001347 sayılı yazısı ile Sermaye Piyasası Mevzuatı Hükümleri çerçevesinde değerlendirme hizmeti verecek şirketler listesine alınmıştır.

1.10 Müşteri Bilgileri

Bu değerlendirme raporu, Kuleli Sok. No: 3/3-4, G.O.P., Çankaya/ ANKARA adresinde faaliyet gösteren Atakule Gayrimenkul Yatırım Ortaklığı A.Ş. için hazırlanmıştır.

BÖLÜM 2

DEĞERLEMENİN TANIM VE KAPSAMI

ATAKULE GAYRİMENKUL YATIRIM ORTAKLIĞI A.Ş.

BÖLÜM 2

DEĞERLEMENİN TANIM VE KAPSAMI

2.1 Değerlemede Kullanılan Yöntemler

Ülkemizde kullanılabilir olan üç farklı değerlendirme yöntemi bulunmaktadır. Bu yöntemler sırasıyla “Emsal Karşılaştırma Yaklaşımı”, “Gelir İndirgeme Yaklaşımı” ve “Maliyet Yaklaşımı” yöntemleridir.

2.1.1 Emsal Karşılaştırma Yaklaşımı

Bu karşılaştırmalı yaklaşım benzer veya ikame mülklerin satışını ve ilgili piyasa verilerini dikkate alır ve karşılaştırmaya dayalı bir işlemle değer tahmini yapar. Genel olarak değerlemesi yapılan mülk, açık piyasada gerçekleştirilen benzer mülklerin satışlarıyla karşılaştırılır. İstenen fiyatlar ve verilen teklifler de dikkate alınabilir.

2.1.2 Gelir İndirgeme Yaklaşımı

Bu karşılaştırmalı yaklaşım değerlendirme yapılan mülke ait gelir ve harcama verilerini dikkate alır ve indirgeme yöntemi ile değer tahmini yapar. İndirgeme, gelir tutarını değer tahminine çeviren gelir ve tanımlanan değer tipi ile ilişkilidir. Bu işlem, doğrudan ilişkileri, hasıla veya iskonto oranı veya her ikisini de dikkate alır. Genel olarak ikame prensibi belli bir risk seviyesine sahip en yüksek yatırım getirisi sağlayan gelir akışı en olası değer rakamı ile orantılıdır.

İndirgeme oranı; algılanan riskin derecesine, gelecekteki enflasyon bağlamında piyasanın beklentileri, alternatif yatırımlar için umulan getiri oranları, geçmişte emsal mülkler tarafından kazanılan getiri oranları, borç finansmanın bulunabilirliği, cari vergi yasalarına bağlıdır.

2.1.3 Maliyet Yaklaşımı

Bu yöntemde, var olan bir yapının günümüz ekonomik koşulları altında yeniden inşa edilme maliyeti gayrimenkulun değerlendirilmesi için baz kabul edilir. Bu anlamda maliyet yaklaşımının ana ilkesi kullanım değeri ile açıklanabilir. Kullanım değeri ise, “Hiçbir şahıs ona karşı istek duymasa veya onun değerini bilmeseyse bile malın gerçek bir değeri vardır” şeklinde tanımlanmaktadır.

Bu yöntemde, gayrimenkulun önemli bir kalan ekonomik ömür beklentisine sahip olduğu kabul edilir. Bu nedenle, gayrimenkulun değerinin fiziki yıpranmadan, fonksiyonel ve ekonomik açıdan demode olmasından dolayı zamanla azalacağı varsayılır. Bir başka deyişle, mevcut bir gayrimenkulun bina değerinin, hiçbir zaman yeniden inşa etme maliyetinden fazla olamayacağı kabul edilir.

Gayrimenkulün bina maliyet değerleri, Bayındırlık Bakanlığı Yapı Birim Maliyetleri, binaların teknik özellikleri, binalarda kullanılan malzemeler, piyasada aynı özelliklerde inşa edilen binaların inşaat maliyetleri, müteahhit firmalarla yapılan görüşmeler ve geçmiş tecrübelerimize dayanarak hesaplanan maliyetler göz önünde bulundurularak değerlendirilmiştir.

Binalardaki yıpranma payı, Resmi Gazete’de yayınlanan yıllara göre bina aşınma paylarını gösteren cetvel ile binanın gözle görülür fiziki durumu dikkate alınarak hesaplanmıştır.

Gayrimenkulun değerinin, arazi ve binalar olmak üzere iki farklı fiziksel olgudan meydana geldiği kabul edilir.

ATAKULE GAYRİMENKUL YATIRIM ORTAKLIĞI A.Ş.

2.2 Kullanılan Değer Tanımları

2.2.1 Piyasa Değeri (Pazar Değeri)

Bir gayrimenkulün alıcı ve satıcı arasında, belirli bir tarihte, el değiştirmesi durumunda; satış için gerekli piyasa koşulların sağlanması, tarafların istekli olması ve her iki tarafın da gayrimenkulle ilgili bütün durumlardan haberdar olması koşullarıyla belirlenen, gayrimenkulün en olası, nakit el değiştirme değeridir.

Bu değerlendirme çalışmasında aşağıdaki hususların geçerliliği varsayılmaktadır.

- Alıcı ve satıcı makul ve mantıklı hareket etmektedir.
- Taraflar gayrimenkul ile ilgili her konuda tam bilgi sahibidirler ve kendilerine azami faydayı sağlayacak şekilde hareket etmektedirler.
- Gayrimenkulün satışı için makul bir süre tanınmıştır.
- Ödeme nakit veya benzeri araçlarla peşin olarak yapılmaktadır.
- Gayrimenkulün alım – satım işlemi sırasında gerekebilecek finansman piyasa faiz oranları üzerinden gerçekleştirilmektedir.

2.2.2 Zorunlu Satış Değeri

Satıcının gayrimenkulünü satmak için baskı altında olduğu ve bunun sonucu olarak uygun bir pazarlama süresinin mümkün olmadığı koşullarda kullanılan değerdir. Zorunlu satışta kabul edilen fiyat, piyasa değerinin makul ve adil durumunun aksine satıcının özel koşullarını yansıtan bir değerdir.

BÖLÜM 3

GENEL VE ÖZEL VERİLER

ATAKULE GAYRİMENKUL YATIRIM ORTAKLIĞI A.Ş.

BÖLÜM 3

GENEL VE ÖZEL VERİLER

Veri araştırması, değerlendirme konusu varlığın piyasa seviyesindeki uluslararası, ulusal, bölgesel ya da komşuluk çevresi trendlerini araştırmakla başlar. Bu araştırma değerlendirme uzmanının o özgün piyasa alanında gayrimenkul değerlerini etkileyen ilkelerin, güçlerin ve etmenlerin ilişkilerini anlamasına yardımcı olur. Araştırma, aynı zamanda değerlendirme uzmanına rakamsal bilgileri, piyasa trendlerini ve ipuçlarını sağlar. Genel veriler, tanımlanmış piyasa bölgesinde mülk değerini etkileyen toplumsal, ekonomik, kamusal ve çevresel verilerdir. Özel veriler ise, değerlemesi yapılacak mülke ve eşdeğer mülklerin niteliklerine ilişkin verilerdir.

3.1 Genel Veriler- Sosyal ve Ekonomik Veriler

3.1.1 Demografik Veriler

Adrese Dayalı Nüfus Kayıt Sistemi (ADNKS) verilerine göre 31 Aralık 2012 tarihi itibarıyla Türkiye nüfusu 75.627.384 kişidir. 2012 yılında Türkiye'nin yıllık nüfus artış hızı binde 12 olarak gerçekleşmiştir. 2012 yılında Türkiye'de ikamet eden nüfus bir önceki yıla göre 903.115 kişi artmıştır. Nüfusun % 50,4'ünü (37.956.168 kişi) erkekler, % 49,6'sını (37.671.216 kişi) ise kadınlar oluşturmaktadır.

Türkiye Geneli Nüfus Artışının Yıllara Yaygın Gösterimi			
Toplam			
	Toplam	Erkek	Kadın
2008	71.517.100	35.901.154	35.615.946
2009	72.561.312	36.462.470	36.098.842
2010	73.722.988	37.043.182	36.679.806
2011	74.724.269	37.532.954	37.191.315
2012	75.627.384	37.956.168	37.671.216

Türkiye nüfusu 2009 yılı sonu itibarıyla 2008 yılına oranla binde 14,5 artarak, 72.561.312 kişiye ulaşmış olup bu rakam 2010 yılı sonu itibarı ile 1.161.676 kişilik artışla (binde 15,88) 73.722.988 kişiye ulaşmıştır. 2011 yılında binde 13,5 olan yıllık nüfus artış hızı 2012 yılında binde 12'ye gerilemiştir. Türkiye'de ikamet eden nüfus 2012 yılında, bir önceki yıla göre 903.115 kişi artmıştır. Aşağıdaki grafikte 2007-2011 yılları arası Türkiye geneli nüfus artış oranlarını görmek mümkündür.

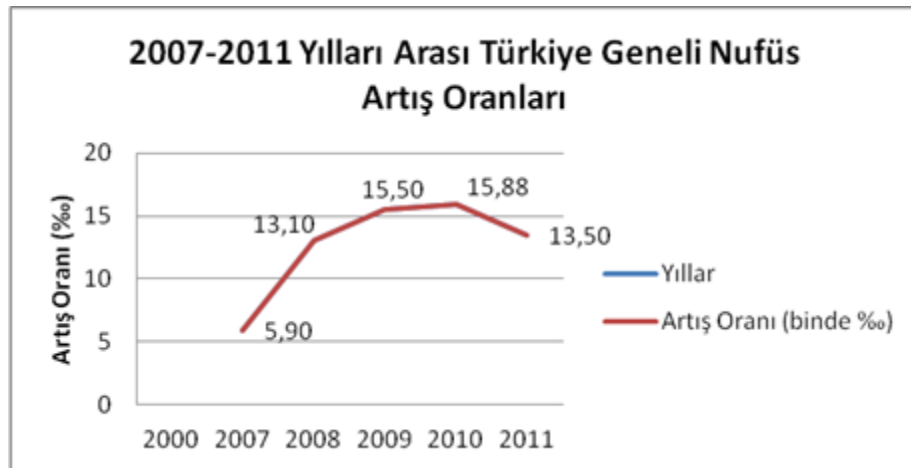

2012 yılında 81 ilden; 56'sının nüfusu bir önceki yıla göre artarken, 25 ilin nüfusu azalmıştır. Nüfus artış hızı en düşük olan ilk üç il; Bilecik (binde -100,41), Isparta (-86,27) ve Kütahya (binde -45,44)'dir.

ATAKULE GAYRİMENKUL YATIRIM ORTAKLIĞI A.Ş.

Nüfus artış hızı en yüksek olan ilk üç il ise sırasıyla; Tunceli (binde 103,49), Hakkari (binde 79,75) ve Şırnak (binde 62,82)'tir.

Türkiye'de şehirlerde bulunan nüfus, köylerde bulunan nüfusa göre çok büyük bir hızla artmaktadır. Ülkede şehirlerde bulunan nüfusun oranı son 17 yılda önemli artış göstererek 1990 yılında yüzde 59 iken 2000 yılında yüzde 64,9'a 2009 yılında ise ülke nüfusunun %75,5'ine yükselmiştir. 2010 yılında bu oran %76,3 olarak ölçülmüştür. Şehir nüfusu (il ve ilçe merkezlerinde ikamet eden nüfus) 56.222.356, köy nüfusu (belde ve köylerde ikamet eden nüfus) ise 17.500.632 kişidir. 2012 yılı itibari ile ise toplam nüfusun % 76,8'i 58.448.431) il ve ilçe merkezlerinde ikamet ederken, % 23,2'si (17.178.953) belde ve köylerde ikamet etmektedir. İl ve ilçe merkezlerinde yaşayan nüfus oranının en yüksek olduğu il yüzde 99 ile İstanbul, en düşük olduğu il ise yüzde 35 ile Ardahan olmuştur.

Ülkemizin toplam nüfusunun % 18,3'i (13.854.740 kişi) İstanbul'da ikamet etmektedir. Bunu sırasıyla; % 6,6 ile (4.890.893 kişi) Ankara, % 5,3 ile (3.965.232 kişi) İzmir, % 3,6 ile (2.652.126 kişi) Bursa, % 2,8 ile (2.108.805 kişi) Adana takip etmektedir. Ülkemizde en az nüfusa sahip olan Bayburt ilinde ikamet eden kişi sayısı ise 76.724'tür.

Ülkemizde ortalama yaş 30,1'dir. Ortanca yaş erkeklerde 29,5 iken, kadınlarda 30,6'dır. İl ve ilçe merkezlerinde ikamet edenlerin ortalama yaşı 29,5; belde ve köylerde ikamet edenlerin ortalama yaşı ise 30,5'tir. Nüfusun yarısı 29,7 yaşından küçüktür.

15-64 yaş grubunda bulunan çalışma çağındaki nüfus (51.088.202), toplam nüfusun % 67,6'sını oluşturmaktadır. Ülkemiz nüfusunun % 24,9'u (18.857.179 kişi) 0-14 yaş grubunda, % 7,5'i ise (5.682.003 kişi) 65 ve daha yukarı yaş grubunda bulunmaktadır.

Nüfus yoğunluğu olarak ifade edilen "bir kilometrekareye düşen kişi sayısı" Türkiye genelinde 98 kişidir. Bu sayı illerde 12 ile 2.666 kişi arasında değişmektedir. İstanbul ilinde bir kilometrekareye 2.666 kişi düşmektedir. Bunu sırasıyla; Bunu sırasıyla; 453 kişi ile Kocaeli, 333 kişi ile İzmir, 264 kişi ile Gaziantep ve 258 kişi ile Bursa illeri izlemektedir.

Nüfus yoğunluğunun en az olduğu il ise 12 kişi ile Tunceli'dir. Yüzölçümü büyüklüğüne göre ilk sırada yer alan Konya'nın nüfus yoğunluğu 53, yüzölçümü en küçük olan Yalova'nın nüfus yoğunluğu ise 250'dir.

İl	Nüfus (Şehir Merkezi)	Nüfus
İstanbul	13.710.512	13.854.740
Ankara	4.842.136	4.965.542
İzmir	3.661.930	4.005.459
Bursa	2.688.171	2.402.012
Adana	2.125.635	1.886.624

3.1.2 Ekonomik Veriler¹

2008 yılının başlarında iç siyasetten çok dış ekonomik gelişmeler ağırlıkta olmuş, yaşanan gelişmeler ekonomiyi doğrudan etkileyerek 2008 yılı Nisan ayından itibaren yatırımlarda yavaşlama görülmüş ve geçmiş yıllardaki yabancı yatırım oranı düşmeye başlamıştır. 2008 yılı içerisindeki yatırımlara bakıldığında, konut ve AVM sektöründeki bazı bölgelerde doyma noktasına ulaşmakla birlikte ofis ve lojistik sektöründe yatırımların devam ettiği gözlenmiştir.

Dünya'da ilk başta ABD'de subprime mortgage krizi olarak başlayan, sonrasında likidite sıkıntısından kaynaklandığı sanılan ancak zamanla asıl sorunun güven eksikliği olduğu anlaşılan 2008 yılının en önemli olayı ekonomik kriz, Mart ayında ABD'nin önemli yatırım bankalarının ve sigorta firmalarının iflas etmesi ile kendini göstermiş ve kısa zamanda Avrupa'ya sıçramıştır. Ülkelerin birbiri ardına kriz

¹ TSKB Gayrimenkul Değerleme A.Ş.
RAPOR NO: 2013A839

ATAKULE GAYRİMENKUL YATIRIM ORTAKLIĞI A.Ş.

önleyici paketler açıklamalarına rağmen ekonomik küçülmelere engel olamayıp dünya büyüme tahminleri eksi değerleri göstermiştir.

2008 yılı sonu ve 2009 yılı başında Türkiye’de ekonomik kriz reel sektörde de hissedilmeye başlamıştır. 2009 yılı içerisinde ekonomik daralma ile birlikte sanayi üretimi ve istihdamda düşüşler yaşanmıştır. Gayrimenkul sektörünün de 2009 yılını küçülerek geçirdiği, fiyatların düşüş hareketini sürdürdüğü ve talebin az olduğu bilinmektedir.

Ancak 2010 yılı başlarında ülke ekonomisinde ve dış piyasalarda yaşanan pozitif görünüm ile birlikte sürdürülebilir bir kalkınmanın tekrar başladığı ve krizin etkilerinin pozitif hava ile beraber bir nebze de azaldığı gözlemlenmektedir. 2010 yılı genelinde döviz fiyatlarının belirli bir bant seviyesinde kalması, İstanbul Borsasının 2010 yılı başı itibariyle artış eğilimini devam ettirmesi, 2010 Eylül ayında yapılan referandumun siyasi istikrar olarak algılanmasıyla birlikte piyasalarda esen pozitif hava devam etmiştir.

Ekonomik verilerin pozitif olmaya başladığı 2011 yılı içerisinde yabancı yatırımların Türkiye'ye olan ilgisi devam etmiştir. Ancak büyük yatırım kararlarının önceki yıllarda olduğu gibi rahat ve kolay verilememesi yatırım süreçlerini uzatmıştır. Fiyat istikrarı ve ekonomik büyümenin artması ile 2011 yılı Türkiye'nin ilerlemesine ve dış politikada gücünün artmasına sahne olmuştur.

2012 yılı içerisinde de ekonomik istikrarın devam ettiği görülse de, bazı gayrimenkul tipleri ve projeleri için satış sıkıntısı yaşandığı gözlemlenmiştir. Bunun yanında 2012 yılı sektöre 3 önemli yasanın getirildiği bir yıl olmuştur. Müttekabiliyet yasası ile birlikte Türkiye’de yatırım yapmak isteyen yabancı yatırımcıların önü açılmış olup, bu yasanın önümüzdeki süreçte gayrimenkul piyasasına ciddi bir ivme kazandırması beklenmektedir. Müttekabiliyet yasası ile yabancı sermayeyi çekmek ve cari açığı kapatmak amaçlansa da asıl yurt içinde ve yurt dışında ilgi gören ve kaynak arttırılmasını sağlayacak hususun Kentsel Dönüşüm ve 2B arazilerinin satışı olduğu düşünülmektedir. Bu yasalar ile yeni gayrimenkul geliştirme alanları yaratılmış olup, bunun etkisinin 2013 yılında daha net hissedileceği düşünülmektedir. Özellikle kentsel dönüşüm ile yapılacak yatırımlar ve arazi arayışları yoğun olarak yatırımcıların gündemindedir.

Uluslararası Kredi Derecelendirme Kuruluşu Standart & Poor’s, Türkiye’nin uzun vadeli kredi notunu Mart 2013’de BB’den yatırım yapılabilir seviyenin bir altı olan BB+’ya yükseltmiştir. Mayıs 2013’de ise Moody’s Türkiye’nin kredi notunu bir basamak artışla Baa3’e yükseltmiştir. Böylelikle Türkiye, Fitch’in Kasım 2012’deki artışının(BBB-) ardından ikinci yatırım yapılabilir notunu almıştır. Bu olumlu gelişmeler ile yabancı yatırımcıların Türkiye’ye girişlerinin daha hızlı bir şekilde artarak devam etmesi beklenmektedir. Ekonomik açıdan yaşanan olumlu gelişmeler ve 2012 yılı içinde kabul edilen 3 önemli yasanın etkisinin görülmeye başlanması ile birlikte 2013 yılının 2012 yılına kıyasla gayrimenkul sektörü açısından daha iyi bir yıl olacağı öngörülmektedir.

ATAKULE GAYRİMENKUL YATIRIM ORTAKLIĞI A.Ş.

3.2 Özel Veriler - Gayrimenkulün Bulunduğu Bölgenin Analizi

3.2.1 İstanbul İli



İstanbul, Türkiye'nin en yüksek nüfuslu, ekonomik ve kültürel açıdan önemli şehridir. Şehir, Avrupa ile Asya kıtaları arasında köprü görevi gören, bunların birbirine en çok yaklaştığı iki uç üzerinde kurulmuştur. İstanbul kuzeyde Karadeniz, güneyde Marmara Denizi ile çevrili olup; kuzeybatıda Tekirdağ'a bağlı Saray, batıda Tekirdağ'a bağlı Çerkezköy, Tekirdağ, Çorlu, Tekirdağ, güneybatıda Tekirdağ'a bağlı Marmara Ereğlisi, kuzeydoğuda Kocaeli'ne bağlı Kandıra, doğuda Kocaeli'ne bağlı Körfez, güneydoğuda Kocaeli'ne bağlı Gebze ilçeleri ile komşudur.

Dünyadaki en kalabalık metropollerden biri olarak gösterilen İstanbul'un, 2012 yılı adrese dayalı nüfus kayıt sistemi nüfus sayımı sonuçlarına göre nüfusu 13.854.740 olarak belirlenmiştir.

İstanbul ilinin ilçeleri; Adalar, Arnavutköy, Ataşehir, Avcılar, Bağcılar, Bahçelievler, Bakırköy, Başakşehir, Bayrampaşa, Beşiktaş, Beykoz, Beylikdüzü, Beyoğlu, Büyükçekmece, Çatalca, Çekmeköy, Esenler, Zeytinburnu, Eyüp, Fatih, Gaziosmanpaşa, Güngören, Kadıköy, Kağıthane, Kartal, Küçükçekmece, Maltepe, Pendik, Sancaktepe, Sarıyer, Silivri, Sultanbeyli, Sultangazi, Şile, Şişli, Tuzla, Ümraniye, Üsküdar ve Zeytinburnu'dur.

Ekonomik yönden İstanbul, Türkiye'nin en gelişmiş kentlerinden biridir. Turizm, sanayi ve ticaret ekonomisinin en önemli kaynaklarıdır. Sanayi kuruluşlarının büyük çoğunluğu il dışına taşınmasına karşın, kent imalat sanayi yönünden önemini korumaktadır. İstanbul sanayiinde asıl gelişme Cumhuriyetten sonra başlamıştır. 1950'lerden sonra hızlanan sermaye birikimleri, özel sektöre sağlanan destek, sanayi ve ticaret yönünden İstanbul'un önde gelen bir kent olmasına olanak sağlamıştır.

İstanbul doğal güzelliği, zengin kültür varlıkları, ulaşım ve konaklama konusundaki gelişimi ile Türkiye'nin en gözde turizm merkezlerinden biri olmuştur. İstanbul'a gelen yabancı turist sayısına bakıldığında, 2012 yılında Türkiye'ye gelen yabancı turistlerin yaklaşık %29'unu oluşturduğu (9.381.670 kişi) görülmektedir.

ATAKULE GAYRİMENKUL YATIRIM ORTAKLIĞI A.Ş.

3.2.2 Beykoz İlçesi



İstanbul ili, Anadolu Yakası'nda konumlu olan Beykoz, batısında İstanbul Boğazı, doğusunda Şile, kuzeyinde Karadeniz, güneyinde Ümraniye, güneybatısında Üsküdar ile çevrilidir. Boğaziçi'nin Anadolu yakasının kuzey kesiminde yer alan Beykoz'un, aynı zamanda Karadeniz'e kıyısı bulunmaktadır.

Beykoz ilçesinin, 2012 yılı adrese dayalı nüfus sayımına göre nüfusu 246.352'dir. İlçe 25 mahalle ve 20 köyden meydana gelmiştir. Biri merkez olmak üzere iki bucağı vardır. Beykoz İlçesi merkez bucağına 11 köy, Mahmutşevketpaşa Bucağına da 8 köy bağlıdır. Beykoz ilçe merkezine bağlı mahalleler; Anadoluhisarı, AnadoluKavağı, Beykoz(Merkez), Çamlıbahçe, Çiğdem, Çubuklu, Göksu, Göztepe, Gümüşsuyu, İncirköy, Kanlıca, Kavacık, Ortaçeşme, Paşabahçe, Rüzgarlıbahçe, Soğuksu, Tokatköy. Yalıköy, Yenimahalle'dir. Köyleri; merkez bucağına bağlı, Alibaba, Alibahadır, AnadoluFeneri, Çavuşbaşı, Çayağzı, Dereseki, Elmalı, Kaynarca, Mahmutşevketpaşa, Polonez, Poyraz; Mahmutşevketpaşa Bucağına bağlı Ömerli (bucak merkezi), Bozhane, Cumhuriyet, Gölü, İshaklı, Kılıçlı, Öğümce, Paşamandıra'dır.

İlçenin ekonomisi ticaret, turizm, balıkçılık ve sanayiye dayalıdır. Beykoz'un dalyanlarında tutulan balıklar eskiden günümüze kadar geçen zaman süreci içerisinde önemini korumaktadır. Balıkçı tekneleri Beykoz koyunda barınmaktadır.

Beykoz'a bağlı Polonezköy ve Riva; İstanbul'un önemli dinlenme ve mesire yerlerindedir.

TEM Otoyolu üzerinde yer alan Kavacık, Beykoz Belediyesi sınırları içindedir. Bölge ofis sektörü açısından tercih edilmekte olup; son yıllarda A sınıfı ofis stoğunda artış olduğu görülmektedir. Kavacık'ın Fatih Sultan Mehmet Köprüsü'ne doğrudan bağlanılan bir konumda yer almasından ve nitelikli projelere uygun arsa stoğunu barındırmasından dolayı talebin yüksek olduğu bir ofis bölgesi olarak gelişim göstermektedir.

Beykoz'da İstanbul'un en prestijli konut projeleri arasında gösterilebilecek Beykoz Konakları, Acarkent, Günyüzü Konakları, gibi üst gelir grubuna yönelik villa tarzı inşaat projeleri yer almaktadır. Konum olarak hem deniz manzarasının bulunması, hem doğa ile içiçe olması bölgeyi cazip hale getirmektedir.

BÖLÜM 4

**DEĞERLEME KONUSU GAYRİMENKULÜN MÜLKİYET HAKKI
VE İMAR BİLGİLERİ**

ATAKULE GAYRİMENKUL YATIRIM ORTAKLIĞI A.Ş.

BÖLÜM 4

DEĞERLEME KONUSU GAYRİMENKULÜN MÜLKİYET HAKKI VE İMAR BİLGİLERİ

4.1 Gayrimenkulün Mülkiyet Bilgileri

İli	:	İstanbul				
İlçesi	:	Beykoz				
Köyü	:	Çayağzı (Riva)				
Mahallesi	:	-				
Mevkii	:	Beylik Mandıra Çiftliği				
Sokağı	:	-				
Pafta No.	Ada No.	Parsel No.	Yüzölçümü	Niteliği	Maliki	Hissesi
14	-	1834	1.006,00	Arsa	Atakule Gayrimenkul Yatırım Ortaklığı A.Ş.	Tam
14	-	1835	1.114,00	Arsa	Atakule Gayrimenkul Yatırım Ortaklığı A.Ş.	Tam
14	-	1836	1.150,00	Arsa	Atakule Gayrimenkul Yatırım Ortaklığı A.Ş.	Tam
14	-	1837	1.209,00	Arsa	Atakule Gayrimenkul Yatırım Ortaklığı A.Ş.	Tam
14	-	1838	1.208,00	Arsa	Atakule Gayrimenkul Yatırım Ortaklığı A.Ş.	Tam
14	-	1839	1.294,00	Arsa	Atakule Gayrimenkul Yatırım Ortaklığı A.Ş.	Tam
14	-	1840	1.355,00	Arsa	Atakule Gayrimenkul Yatırım Ortaklığı A.Ş.	Tam
14	-	1841	1.020,00	Arsa	Atakule Gayrimenkul Yatırım Ortaklığı A.Ş.	Tam
14	-	1842	1.009,00	Arsa	Atakule Gayrimenkul Yatırım Ortaklığı A.Ş.	Tam
14	-	1843	1.209,00	Arsa	Atakule Gayrimenkul Yatırım Ortaklığı A.Ş.	Tam
14	-	1844	1.114,00	Arsa	Atakule Gayrimenkul Yatırım Ortaklığı A.Ş.	Tam
14	-	1845	1.209,00	Arsa	Atakule Gayrimenkul Yatırım Ortaklığı A.Ş.	Tam
14	-	1846	1.453,00	Arsa	Atakule Gayrimenkul Yatırım Ortaklığı A.Ş.	Tam
13	-	1847	882,00	Arsa	Atakule Gayrimenkul Yatırım Ortaklığı A.Ş.	Tam
13	-	1848	910,00	Arsa	Atakule Gayrimenkul Yatırım Ortaklığı A.Ş.	Tam
13	-	1849	1.600,00	Arsa	Atakule Gayrimenkul Yatırım Ortaklığı A.Ş.	Tam
13	-	1850	1.573,00	Arsa	Atakule Gayrimenkul Yatırım Ortaklığı A.Ş.	Tam
13	-	1851	840,00	Arsa	Atakule Gayrimenkul Yatırım Ortaklığı A.Ş.	Tam
13	-	1852	1.027,00	Arsa	Atakule Gayrimenkul Yatırım Ortaklığı A.Ş.	Tam
13	-	1853	1.223,00	Arsa	Atakule Gayrimenkul Yatırım Ortaklığı A.Ş.	Tam
13	-	1854	1.549,00	Arsa	Atakule Gayrimenkul Yatırım Ortaklığı A.Ş.	Tam
13	-	1855	1.518,00	Arsa	Atakule Gayrimenkul Yatırım Ortaklığı A.Ş.	Tam
13	-	1856	1.073,00	Arsa	Atakule Gayrimenkul Yatırım Ortaklığı A.Ş.	Tam
13	-	1857	1.185,00	Arsa	Atakule Gayrimenkul Yatırım Ortaklığı A.Ş.	Tam
13	-	1858	1.675,00	Arsa	Atakule Gayrimenkul Yatırım Ortaklığı A.Ş.	Tam

4.2 Gayrimenkulün Takyidat Bilgileri

Değerleme uzmanının tapu kayıtlarını inceleme çalışması, gayrimenkul mülkiyetini oluşturan hakları ve bu haklar üzerindeki kısıtlamaları tespit etmek amacı ile yapılır.

İstanbul ili, Beykoz İlçesi Tapu Sicil Müdürlüğü'nde, saat 13:30 itibariyle, 21.10.2013 tarihinde yapılan incelemeler ve rapor eklerinde sunulan onaylı takyidat yazısına* göre taşınmazlar üzerinde aşağıdaki takyidatlar bulunmaktadır.

ATAKULE GAYRİMENKUL YATIRIM ORTAKLIĞI A.Ş.

Beyanlar hanesinde tüm parseller üzerinde müştereken;

- 1671, 1822, 1897, 1967, 1977, 2039 parseller bu ve talepnamelerinde yazılı diğer parsellerin müşterek methalidir. (26.03.1974 tarih ve 388 yevmiye no ile)
- Korunması gerekli tabiat varlığıdır. (29.08.2005 tarih ve 4954 yevmiye no ile)

***Onaylı takyidat belgesi için ilgili Tapu Sicil Müdürlüğü'nden cevap beklenmektedir.**

4.2.1 Değerleme Konusu Gayrimenkul İle İlgili Varsa Son Üç Yıllık Dönemde Gerçekleşen Alım Satım İşlemleri

Değerleme konusu gayrimenkuller tam hisse ile Mehmet Halim oğlu Ali Celal Celaloğlu adına kayıtlı iken 03.01.2013 tarihinde Atakule Gayrimenkul Yatırım Ortaklığı A.Ş. mülkiyetine geçmiştir. (52 yevmiye no ile)

4.3 Gayrimenkulün İmar Bilgileri

İmar yönetmelikleri arazi kullanımını ve geliştirmenin yoğunluğunu düzenlemektedir. Bir değerlendirme uzmanı imar ve yapı yönetmeliklerini incelerken, tüm güncel yönetmelikleri ve şartnamelerde meydana gelmesi olası değişiklikleri dikkate almalıdır. İmar planları konut, ticari ve sanayi gibi genel kullanımı tanımlar ve bu kullanımlara istinaden yapılabilecek yapı yoğunluğunu belirtir.

İstanbul ili, Beykoz Belediyesi İmar Müdürlüğü'nde 21.10.2013 tarihinde yapılan incelemeler ve ayrıca rapor eklerinde sunulan imar durumu belgesine göre*, değerlendirme konusu parsellere ait imar durum bilgileri aşağıda listelenmiştir:

➤ İmar Durumu:

Değerleme konusu parseller 22.10.1998 tasdik tarihli 1/5.000 ölçekli "Riva Çayağzı Beylik Mandıra Mevkii Koruma Amaçlı Nazım İmar Planı" kapsamında "Konut Alanı" lejandında kalmaktadır. Yapılaşma koşulları aşağıdaki gibidir:

- E: 0,25,
- H_{max}: 2 kat.



Parsellerin Konumlu Olduğu Yapı Adaları

ATAKULE GAYRİMENKUL YATIRIM ORTAKLIĞI A.Ş.



*Onaylı ,mar durumu belgesi için ilgili belediyeden cevap beklenmektedir.

4.3.1 Değerleme Konusu Gayrimenkulün Varsa Son Üç Yıllık Dönemde Hukuki Durumunda Meydana Gelen Değişikliklere (İmar Planında Meydana Gelen Değişiklikler, Kamulaştırma İşlemleri v.b.) İlişkin Bilgi

Değerleme konusu gayrimenkuller 22.10.1998 tasdik tarihli 1/5.000 ölçekli "Riva Çayağzı Beylik Mandıra Mevkii Koruma Amaçlı Nazım İmar Planı" kapsamında "Konut Alanı" lejandında kalmaktadır. Değerleme tarihi itibariyle bölgede 1/1.000 ölçekli uygulama imar planı yapılması yönünde bir çalışma bulunmamaktadır. Parsellerin uygulama imar planına yönelik terkleri yapılmış, imar parselleri oluşturulmuştur.

Taşınmazların son üç yıllık süreçte hukuki durumlarında herhangi bir değişiklik olmamıştır.

4.4 Sermaye Piyasası Mevzuatı Çerçevesinde Gayrimenkul, Gayrimenkulün Projesi Veya Gayrimenkule Bağlı Hak Ve Faydalar Hakkında Görüş

Değerleme konusu taşınmazlar 'Arsa' vasıflı olup, üzerlerinde herhangi bir yapı bulunmamaktadır. Sermaye Piyasası mevzuatı hükümlerine göre, değerlendirme konusu taşınmazların GYO portföyüne alınmalarında herhangi bir engel bulunmamaktadır.

4.5 Hukuki Sorumluluk

Konu taşınmazların ilgili Sermaye Mevzuatı hükümlerine göre GYO portföyüne alınmasında herhangi bir engelin olmadığı düşünülmektedir.

4.6 Çevre ve Zemin Kirliliği (Kontaminasyon)

Gayrimenkullerde zemin araştırmaları ve zemin kontaminasyonu çalışmaları, "Çevre Jeofiziği" bilim dalının profesyonel konusu içinde kalmaktadır.

ATAKULE GAYRİMENKUL YATIRIM ORTAKLIĞI A.Ş.

Şirketimizin bu konuda bir ihtisası olmayıp konu ile ilgili detaylı bir araştırma yapılmamıştır. Ancak, yerinde yapılan gözlemlerde gayrimenkulün çevreye olumsuz bir etkisi olduğu gözlemlenmemiştir. Bu nedenle çevresel olumsuz bir etki olmadığı varsayılarak değerlendirme çalışması yapılmıştır.

BÖLÜM 5
GAYRİMENKULÜN ÇEVRESEL VE FİZİKSEL BİLGİLERİ

ATAKULE GAYRİMENKUL YATIRIM ORTAKLIĞI A.Ş.

BÖLÜM 5

GAYRİMENKULÜN ÇEVRESEL VE FİZİKSEL BİLGİLERİ

5.1 Gayrimenkulün Yeri, Konumu ve Çevre Özellikleri

Gayrimenkulün açık adresi: Riva Köyü, 14 pafta 1834, 1835, 1836, 1837, 1838, 1839, 1840, 1841, 1842, 1843, 1844, 1845 ve 1846 no'lu parseller ile 13 pafta 1847, 1848, 1849, 1850, 1851, 1852, 1853, 1854, 1855, 1856, 1857 ve 1858 no'lu parseller, Beykoz/ İSTANBUL.

Değerleme konusu taşınmazlar Riva'da, Beylik Mandıra Çiftliği Mevkii'nde konumlanmış olup; köy merkezinden Çayağzı Deresi'ne paralel olarak uzanan yol üzerinde konumlanmıştır.

Söz konusu taşınmazlara ulaşım için; Riva Köyü'ne vardıldıktan sonra, Çayağzı Deresi'ne paralel olarak uzanan yola girilir. Taşınmazlar bu yola girildikten yaklaşık 1,6 km sonra sağ kol üzerinde konumlanmıştır. 1834, 1835, 1836, 1837, 1838, 1839, 1840, 1847, 1848, 1850, 1851, 1852, 1853, 1854 ve 1858 no'lu parseller bu ana aksa cepheli olup, diğer parseller mevcut durumda bulunmayan 12 m'lik imar yoluna cephelidir.

Taşınmazların yakın çevresinde; bağlı olduğu Riva Köy Merkezi ile Riva Konakları, Antriva ve Rivara Ranch gibi bilinirliği yüksek müstakil villalardan oluşan, etrafı güvenlik duvarları ile çevrili siteler bulunmaktadır. Taşınmazların bulunduğu bölgede belirtilen siteler dışında az sayıda münferit müstakil villa bulunmaktadır; bölgede genel olarak yapı yoğunluğu düşüktür. :Taşınmazların bulunduğu Riva'ya yaklaşık 3 km mesafeden 3. Köprü ile bağlantılı Kuzey Marmara Otoyolu'ndan bağlantı yolu düzenleneceği bilinmektedir.

Taşınmazlar düşük eğimli, az engebeli bir topoğrafik yapıya sahip olup, eğim dere yönündedir. Taşınmazlar düzgün geometrik şekillere sahiptir.



ATAKULE GAYRİMENKUL YATIRIM ORTAKLIĞI A.Ş.



Konu Gayrimenkulden Tespit Edilmiş Bazı Önemli Merkezlerle Uzaklıklar;

Yer	Mesafe (km)
Acar Kent	~19 km.
Kavacık	~23 km.
Beykoz	~20 km.
3. Köprü Bağlantı Yolu	~3 km.

5.2 Gayrimenkulün Mevcut Durumu

Değerleme çalışması kapsamındaki taşınmazlar, mevcut nazım imar planına göre iki yapı adasının tamamını oluşturan toplam 25 adet parseldir. Yapı adalarının kuzey doğusundan 15 m'lik imar yolu, güney batısından 12 m'lik imar yolu geçmektedir. Mevcut durumda ise imar planında 15 m'lik yol olarak belirtilen aks mevcut olup; yapı adalarının çevreleyen başka yol bulunmamaktadır.

Parseller üzerinde değerlendirme tarihi itibarıyla herhangi bir yapı bulunmamakta olup; bölgede uygulama imar planı bulunmadığından herhangi bir yapılaşmaya yönelik çalışma söz konusu değildir. Değerleme konusu arsaların üzeri doğal bitki örtüsü ile kaplıdır.

5.5 Gayrimenkul Mahallinde Yapılan Tespitler

- Taşınmazlar, mevcut nazım imar planına göre iki yapı adasının tamamını oluşturan toplam 25 adet parseldir.
- Taşınmazlar Riva'da, Beylik Mandıra Çiftliği Mevkii'nde konumlanmış olup; köy merkezinden Çayağzı Deresi'ne paralel olarak uzanan yol üzerinde konumlandırılmıştır.
- Taşınmazların yakın çevresinde; bağlı olduğu Riva Köy Merkezi ile Riva Konakları, Antriva ve Rivara Ranch gibi bilinirliği yüksek müstakil villalardan oluşan, etrafı güvenlik duvarları ile çevrili siteler bulunmaktadır.
- Taşınmazların bulunduğu bölgede yapı yoğunluğu düşüktür. :
- Taşınmazların bulunduğu Riva'ya yaklaşık 3 km mesafeden 3. Köprü ile bağlantılı Kuzey Marmara Otoyolu'ndan bağlantı yolu düzenleneceği bilinmektedir.

ATAKULE GAYRİMENKUL YATIRIM ORTAKLIĞI A.Ş.

- Taşınmazlar düşük eğimli, az engebeli bir topoğrafik yapıya sahiptir.
- Taşınmazlar düzgün geometrik şekillere sahiptir.
- Taşınmazlar üzerinde değerlendirme tarihi itibarıyla herhangi bir yapı bulunmamaktadır.
- Taşınmazların üzeri doğal bitki örtüsü ile kaplıdır.

BÖLÜM 6

EN ETKİN VE VERİMLİ KULLANIM DEĞERİ ANALİZİ

ATAKULE GAYRİMENKUL YATIRIM ORTAKLIĞI A.Ş.

BÖLÜM 6

EN ETKİN VE VERİMLİ KULLANIM DEĞERİ ANALİZİ

Bir mülkün fiziki olarak uygun olan, yasalarca izin verilen, finansal olarak gerçekleştirilebilir ve değerlemesi yapılan mülkün en yüksek getiriye sağlayan en verimli kullanımudur. En etkin ve verimli kullanımı belirleyen temel unsurlar aşağıdaki soruların cevaplarını içermektedir.

- Kullanım makul ve olası bir kullanım mıdır?
- Kullanım yasal mı ve kullanım için bir yasal hak alabilme olasılığı var mı?
- Mülk fiziksel olarak kullanıma uygun mu veya uygun hale getirebilir mi?
- Önerilen kullanım finansal yönden gerçekleştirilebilir mi?
- İlk dört sorusunu geçen kullanım şekilleri arasında seçilen en verimli ve en iyi kullanım, arazinin gerçekten en verimli kullanımudur.

Ülkemizde imar planları, şehirleşme hızına ayak uyduramamakta ve nispeten statik kalmaktadır. Bu durum, bir mülkün finansal olarak gerçekleştirilebilir ve değerlemesi yapılan mülkün en yüksek getiriye sağlayan en verimli kullanımına yasalarca izin verilmemesine sebep olmaktadır. Sonuç olarak yasalarca izin verilmeyen ve fiziki açıdan mümkün olmayan kullanım yüksek verimliliğe sahip en iyi kullanım olarak kabul edilemez.

Gayrimenkul sektörünün hukuki ve teknik açıdan en belirleyici faktörlerinden biri olan imar planları ülkemizde şehirleşme, teknolojik gelişme ve iktisadi ilerlemeye paralel bir gelişme gösterememekte ve bu revizyon eksikliği nedeniyle genelde statik bir görünüm arz etmektedirler. Söz konusu olumsuz yapının doğal bir sonucu olarak bir gayrimenkul üzerinde mali ve teknik açıdan en yüksek verimliliği sağlayacak ve bunun yanı sıra finansmanı dahi temin edilmiş en optimum seçeneğin uygulama safhasına konulamaması gibi istenmeyen vakalar sektörümüzde sık sık oluşabilmektedir. Bir başka anlatımla, ülkemiz koşullarında en iyi proje en yüksek getiriye sağlayan veya teknik olarak en mükemmel sonuçları sağlayan seçenek değil, aynı zamanda yasal mevzuatın gereklerini de yerine getiren projedir.

Taşınmazların en etkin ve verimli kullanımının, 1/5000 plandaki lejandı ile uyumlu olarak **“Konut Alanı”** kullanımını olduğu düşünülmektedir.

BÖLÜM 7
TAŞINMAZIN DEĞERİNE ETKEN FAKTÖRLER

ATAKULE GAYRİMENKUL YATIRIM ORTAKLIĞI A.Ş.

BÖLÜM 7

TAŞINMAZIN DEĞERİNE ETKEN FAKTÖRLER

7.1 Taşınmazın Değerine Etken Faktörler

GÜÇLÜ YANLAR	ZAYIF YANLAR
<ul style="list-style-type: none">✓ Değerleme konusu taşınmazlar Riva Merkez'e yakın konumda yer almakta olup; bölgeye ulaşım kolay ve rahattır.✓ Değerleme konusu taşınmazlar Çayağzı Deresi'ne rekreatif ve manzara faktörleri açısından yakın konumdadır.✓ Değerleme konusu taşınmazlar düzgün topoğrafik ve geometrik yapıya sahiptir.	<ul style="list-style-type: none">× Bölgenin 1/1000 ölçekli uygulama imar planı bulunmamaktadır.× Bölgeye ait altyapı henüz tam olarak inşa edilmemiştir.
FIRSATLAR	TEHDİTLER
<ul style="list-style-type: none">✓ Değerleme konusu taşınmazların bulunduğu bölgede müstakil villa ya da yapı yoğunluğu düşük, sosyal imkanları fazla olan bilinirliği ve marka değeri yüksek olan konut projesi yatırımları artmaktadır.✓ Taşınmazların bulunduğu Riva'ya yaklaşık 3 km mesafeden 3. Köprü ile bağlantılı Kuzey Marmara Otoyolu'ndan bağlantı yolu düzenlenecek olması bölgenin cazibesini artırmıştır.	<ul style="list-style-type: none">× Dünyada ve ülkemizde yaşanan ekonomik gelişmeler, tüm sektörleri olduğu gibi gayrimenkul sektörünü de olumsuz olarak etkilemektedir.

7.2. Değerlemede Kullanılan Yöntemlerin Analizi

Bu değerlendirme çalışmasında gayrimenküllerin değeri için emsal karşılaştırma yaklaşımı yöntemi kullanılmıştır. Söz konusu parsellerin 1/1000 ölçekli uygulama imar planı bulunmadığından ve bölgede arsa kiralama işlemi yapılmadığından 2. yöntem uygun bulunmamıştır.

7.2.1. Emsal Karşılaştırma Yaklaşımı Analizi

Gayrimenkulün yakın çevresinde yapılan araştırmalar sonucunda konu gayrimenkule emsal teşkil edebilecek aşağıdaki emsal bilgilere ulaşılmıştır.

➤ Emsaller:

- Değerleme konusu taşınmazlara yakın konumda, 1/5000 ölçekli nazım imar planında "Konut Alanı" lejandlı, E: 0,25, H: 2 kat yapılaşma koşullarına sahip, 960 m² alanlı arsa için 350 USD/m² bedel istendiği, satışın 300 USD/m² civarında gerçekleşmesinin beklendiği bilgisi edinilmiştir. (İstenen: 756,14 TL/m², 350 USD/m²) (Gerçekleşmesi beklenen: 648,12 TL/m², 300 USD/m²)
- Değerleme konusu taşınmazlara yakın konumda (1864 parsel), 1/5000 ölçekli nazım imar planında "Konut Alanı" lejandlı, E: 0,25, H: 2 kat yapılaşma koşullarına sahip, 1860 m² alanlı arsanın, yaklaşık 4 ay önce 250 USD/m² bedel ile satıldığı bilgisi edinilmiştir. (540 TL/m², 250 USD/m²)
- Değerleme konusu taşınmazlara yakın konumda (1811 parsel), 1/5000 ölçekli nazım imar planında "Konut Alanı" lejandlı, E: 0,25, H: 2 kat yapılaşma koşullarına sahip, 861 m² alanlı arsa için 300 USD/m² bedel istendiği bilgisi edinilmiştir. (648,12 TL/m², 300 USD/m²)

ATAKULE GAYRİMENKUL YATIRIM ORTAKLIĞI A.Ş.

- Değerleme konusu taşınmazlara yakın konumda (1670 parsel), Riva Konakları girişinin bulunduğu aksa cephe, 3 cephesi yol ile çevrili, 1/1000 ölçekli uygulama imar planında "Konut Alanı" lejandlı, E: 0,25, H: 2 kat yapılaşma koşullarına sahip, 6161 m² alanlı arsa için 576 USD/m² bedel istendiği bilgisi edinilmiştir. Edinilen bilgiye göre bu bedelin yüksek olduğu, normal şartlarda bu arsa için satış bedelinin 350-400 USD/m² aralığında olmasının beklenebileceği öğrenilmiştir. (İstenen: 1.244,39 TL/m², 576 USD/m²) (Gerçekleşmesi beklenen: 756,14-864,16 TL/m², 350-400 USD/m²)
- Galatasaray Spor Klubü arsasının doğusunda konumlu, 1/1000 ölçekli uygulama imar planında "Konut Alanı" lejandlı, E: 0,20, H: 2 kat yapılaşma koşullarına sahip, toplamda 146 dönüm olan parsellerin Haziran, 2013'te 25.000.000 USD bedelle satıldığı bilgisi edinilmiştir. (369,42 TL/m², 171 USD/m²)
- Bölgede yapılan emlakçı görüşmelerinde, değerlendirme konusu taşınmazlar ile benzer konum ve imar koşullarına sahip parseller için gerçekleştirilecek satış rakamlarının 250-300 USD/m² aralığında olduğu bilgisi edinilmiştir. (540-648,12 TL/m², 250-300 USD/m²)
- Değerleme konusu taşınmazların bulunduğu bölgede, 2013 yılına kadarki süreçte, büyük firmalar yatırım yapmaya başlamadan önce arsa fiyatlarının 180-200 USD/m² aralığında olduğu bilgisi edinilmiştir. (388,87-432,08 TL/m², 180-200 USD/m²)

SATILIK EMSALLERİ TABLOSU				
Emsal No	Alanı (m ²)	Lejandı	Fiyat (TL/m ²)	Açıklama
1	960	1/5.000'lik planda konut	756,14	İstenen satış rakamı
2	1.860	1/5.000'lik planda konut	540	Satış gerçekleşmiş (4 ay önce)
3	861	1/5.000'lik planda konut	648,12	İstenen satış rakamı
4	6.161	1/1.000'lik planda konut	1.244,39	İstenen satış rakamı
5	146.000	1/1.000'lik planda konut	369,42	Satış gerçekleşmiş (4 ay önce)
6	-	1/5.000'lik planda konut	540-648,12	Emlakçı görüşü
7	-	1/5.000'lik planda konut	388,87-432,08	1-2 yıl önce bölgede gerçekleşen satış rakamları

✓ Değerleme Uzmanının Profesyonel Takdiri:

Değerleme konusu taşınmazların konumu, 1/1000 ölçekli uygulama imar planının bulunmaması, topoğrafik yapıları ve geometrik şekilleri, ulaşım olanakları, Kuzey Marmara Otoyolu'na bağlantı yolunun bölgenin gelişimine katkı sağlayacak olması gibi özellikler dikkate alınarak çevreden elde edilen gayrimenkul emsal değerleri de incelenerek konu gayrimenkuller için aşağıdaki tabloda gösterilen değerler takdir edilmiştir. Birim satış değeri, parsellerin münferit olarak yola göre konumları, büyüklükleri dikkate alınarak değerlendirilmiştir.

ATAKULE GAYRİMENKUL YATIRIM ORTAKLIĞI A.Ş.

Pafta No.	Parsel No.	Yüzölçümü	Arsa Birim Değeri (TL/m ²)	Arsa Birim Değeri (USD/m ²)	Arsa Değeri (TL)	Arsa Değeri (USD)
14	1834	1.006,00	540	249,95	543.240,00	251.453,43
14	1835	1.114,00	540	249,95	601.560,00	278.448,44
14	1836	1.150,00	540	249,95	621.000,00	287.446,77
14	1837	1.209,00	540	249,95	652.860,00	302.194,04
14	1838	1.208,00	540	249,95	652.320,00	301.944,08
14	1839	1.294,00	540	249,95	698.760,00	323.440,10
14	1840	1.355,00	520	240,70	704.600,00	326.143,31
14	1841	1.020,00	510	236,07	520.200,00	240.788,74
14	1842	1.009,00	510	236,07	514.590,00	238.192,00
14	1843	1.209,00	510	236,07	616.590,00	285.405,48
14	1844	1.114,00	510	236,07	568.140,00	262.979,08
14	1845	1.209,00	510	236,07	616.590,00	285.405,48
14	1846	1.453,00	510	236,07	741.030,00	343.005,92
13	1847	882,00	540	249,95	476.280,00	220.459,17
13	1848	910,00	540	249,95	491.400,00	227.457,88
13	1849	1.600,00	510	236,07	816.000,00	377.707,83
13	1850	1.573,00	520	240,70	817.960,00	378.615,07
13	1851	840,00	540	249,95	453.600,00	209.961,12
13	1852	1.027,00	540	249,95	554.580,00	256.702,46
13	1853	1.223,00	540	249,95	660.420,00	305.693,39
13	1854	1.549,00	530	245,32	820.970,00	380.008,33
13	1855	1.518,00	510	236,07	774.180,00	358.350,31
13	1856	1.073,00	510	236,07	547.230,00	253.300,31
13	1857	1.185,00	510	236,07	604.350,00	279.739,86
13	1858	1.675,00	520	240,70	871.000,00	403.166,08
TOPLAM		30.405,00			15.939.450,00	7.378.008,70
TOPLAM YAKLAŞIK DEĞER					15.940.000,00	7.380.000,00

7.2.2 Analiz Sonuçlarının Değerlendirilmesi

Söz konusu değerlendirme çalışmasında emsal karşılaştırma yöntemi kullanılarak değer tespiti yapılmıştır. Bölgede arsalar için kiralama yapılmıyor olması, taşınmazların uygulama imar planı sahası dışında olması dolayısıyla değer takdiri yapılırken emsal karşılaştırma yöntemi dışında 2. bir yöntemin kullanılması uygun bulunmamış olup; bölgede taşınmazlara emsal durumdaki satışlar ve emlakçı görüşleri dikkate alınmıştır.

Taşınmazın emsal karşılaştırma yönteminde yeterli sayıda emsal bilgisine ulaşılması, emsal verilerin sağlıklı bilgiler içeriyor olması ve bölgede kiralama işleminin olmaması nedeniyle değerlendirme konusu taşınmazın piyasa değeri olarak emsal karşılaştırma yöntemine göre bulunan toplam değer olan **15.940.000.-TL (Onbeşmilyondokuzyüzkırkbin.-Türk Lirası) (7.380.000.-USD)** rapor sonuç değeri olarak takdir edilmiştir.

BÖLÜM 8
SONUÇ

ATAKULE GAYRİMENKUL YATIRIM ORTAKLIĞI A.Ş.

BÖLÜM 8

SONUÇ

Gayrimenkulün bulunduğu yerin konumu, yakın çevresi, bölge gelişimi, alt yapısı ve ulaşım imkanları, cadde ve sokağa olan cephesi, alan ve konumu, imar durumu gibi değerine etken olabilecek tüm özellikleri dikkate alınmış, mevkiide detaylı piyasa araştırması yapılmıştır. Ülkede son dönemde yaşadığımız ekonomik koşullar da gözönüne alınarak TSKB Gayrimenkul Değerleme A.Ş tarafından taşınmazın değeri aşağıdaki gibi takdir edilmiştir.

30.12.2013 TARİHLİ PİYASA DEĞERİ (KDV Hariç)

15.940.000.-TL

(Onbeşmilyondokuzyüzkırkbin.-Türk Lirası)

7.380.000.- USD

(Yedimilyonüçyüzseksenbin.- Amerikan Doları)

30.12.2013 TARİHLİ PİYASA DEĞERİ (KDV Dahil)

18.809.200.-TL

(Onsekizmilyonsekizyüzdokuzbinikiyüz.- Türk Lirası)

8.708.400.- USD

(Sekizmilyonyediyüzsekizbindördüyüz.- Amerikan Doları)

- 1- Tespit edilen bu değer peşin satışa yönelik piyasa değeridir.
- 2- KDV oranı %18 olarak kabul edilmiştir.
- 3- 1 USD= 2,1604.-TL kabul edilmiştir. Kur değerleri bilgi vermek amacıyla yazılmıştır.
- 4- Bu rapor ilgili Sermaye Piyasası Mevzuatı hükümlerine göre hazırlanmıştır.
- 5- Bu sayfa, bu değerlendirme raporunun ayrılmaz bir parçasıdır, rapor içerisindeki detay bilgiler ile birlikte bir bütündür bağımsız kullanılamaz.

Taşınmazın GYO portföyüne alınmasında ilgili Sermaye Piyasası Mevzuatı hükümlerine göre bir engelin bulunmadığı düşünülmektedir.

Durumu ve kanaatimizi ifade eden ekspertiz raporumuzu bilgilerinize saygı ile sunarız.

Ozan KOLCUOĞLU
Değerleme Uzmanı (402293)

Hüsnüye BOZTUNÇ
Sorumlu Değerleme Uzmanı (400811)

BÖLÜM 9
EKLER

ATAKULE GAYRİMENKUL YATIRIM ORTAKLIĞI A.Ş.

BÖLÜM 9

EKLER

Ek Listesi

1	Tapu Fotokopileri
2	Onaylı Tapu Takyidat Belgesi
3	Onaylı İmar Durumu Belgesi
4	Fotoğraflar
5	CV'ler
6	SPK Lisans Örnekleri