

ATAKULE GAYRİMENKUL YATIRIM ORTAKLIĞI A.Ş.

İSTANBUL İLİ BEYKOZ İLÇESİ ÇAYAĞZI (RİVA) KÖYÜNDE YER ALAN 2 ADET ARSANIN

GAYRİMENKUL DEĞERLEME RAPORU

RAPOR BİLGİLERİ

SÖZLEŞME TARİHİ	02.11.2020
DEĞERLEME BAŞLANGIÇ TARİHİ	03.11.2020
DEĞERLEME BİTİŞ TARİHİ	29.12.2020
RAPOR TARİHİ	30.12.2020
RAPOR NO	ATA-2010035
KULLANIM AMACI	PAZAR DEĞERİ TESPİTİ
GİZLİLİK DERECE	HAZIRLANAN KURUM/KİŞİ DIŞINDA ÜÇÜNCÜ ŞAHİSLARA VERİLEMEZ.
DEĞERLEME KONUSU	2 ADET ARSANIN DEĞER TESPİTİ
DEĞERLEME ADRESİ	BEYKOZ İLÇESİ ÇAYAĞZI KÖYÜ BEYLİK MANDIRA ÇİFTLİĞİ MEVKİİ 13 PAFTA 1978,1979 PARSELLER
RAPORU HAZIRLAYAN UZMANLAR	A. Özgün HERGÜL - Değerleme Uzmanı (Lisans No:402487) Metin EVLEK - Değerleme Uzmanı (Lisans No:402617) Eren KURT - Sorumlu Değerleme Uzmanı (Lisans No:402003)
RAPORUN KAPSAMI	Bu değerlendirme raporu; Sermaye Piyasası Kurulu'nun "Sermaye Piyasasında Faaliyette Bulunacak Gayrimenkul Değerleme Kuruluşları Hakkında Tebliğ" in (III-62.3) 1. Maddesinin 2. Fıkrası kapsamında hazırlanmıştır.

İÇİNDEKİLER

İçindekiler

Ekler

- 1 - Değerleme Hizmeti Bilgileri**
 - 1.1 - Değerleme Hizmetinin Amacı
 - 1.2 - Değerleme Hizmetinde Hizmeti Alan ve Veren Kurumların Bilgisi
 - 1.3 - Değerleme Hizmeti İle İlgili Talepler
 - 1.4 - Değerleme Konusu Gayrimenkul İçin Yapılan Değerlemeye İlişkin Bilgiler
 - 1.5 - Değerleme Konusu Gayrimenkul İçin Şirketimiz Tarafından Daha Önceki Tarihlerde Yapılan Son Üç Değerlemeye İlişkin Bilgiler
- 2 - Değerleme Konusu Taşınmazın Mülkiyet ve Yapılaşma Bilgileri**
 - 2.1 - Tapu Kayıtları
 - 2.2 - Takyidat Bilgileri
 - 2.3 - Kullanımına İlişkin Yasal İzinler - İmar ve Proje Bilgileri, Kısıtlamalar
- 3 - Değerleme Konusu Taşınmaz İle İlgili Bilgiler**
 - 3.1 - Tanımı
 - 3.2 - Konumu ve Yakın Çevre Özellikleri
 - 3.3 - Ulaşım Özellikleri
 - 3.4 - Taşınmazın Fiziki Özellikleri
- 4 - Değerleme İle İlgili Analizler**
 - 4.1 - Taşınmazın Bulunduğu Bölgenin Özellikleri
 - 4.2 - Değerleme Hizmetini Sınırlayıcı-Kısıtlayıcı Faktörler
 - 4.3 - Bilgilerin Kaynağı
 - 4.4 - Değeri Etkileyen Faktörler
- 5 - Değerleme Yöntemleri**
 - 5.1 - Pazar Yaklaşımı
 - 5.2 - Yeniden İnşa Etme (İkame) Maliyeti Yaklaşımı
 - 5.3 - Nakit Akışı (Gelir) Yaklaşımı
- 6 - Taşınmazın Değerleme İşleminde Kullanılan Yöntemler**
 - 6.1 - Pazar Yaklaşımı
 - 6.2 - Yeniden İnşa Etme (İkame) Maliyeti Yaklaşımı
 - 6.3 - Nakit Akışı (Gelir) Yaklaşımı
 - 6.4 - En Etkin ve Verimli Kullanımı
 - 6.5 - Verilerin Değerlendirilmesi
- 7 - Sonuç**
 - 7.1 - Sorumlu Değerleme Uzmanının Sonuç Cümlesi
 - 7.2 - Nihai Değer Takdiri

EKLER

- Ek 1** - Taşınmazı gösteren fotoğraflar
- Ek 2** - Nakit Akışı (INA) Tablosu
- Ek 3** - Tapu Belgesi
- Ek 4** - Tapu Kaydı - (Takbis belgesi-kopya)
- Ek 5** - İmar durum yazısı(kopya)
- Ek 6** - Değerleme Uzmanlarının Lisans Belgeleri (kopya) ve Mesleki Tecrübe Belgeleri (Kopya)
- Ek 7** - Arsalara İlişkin Beyan (Kopya)

UYGUNLUK BEYANI

Bu değerlendirme raporu; aşağıdaki ilkeler çerçevesinde, Uluslararası Değerleme Standartları (UDES) doğrultusunda hazırlanmıştır.

- * Bu raporda sunulan bulgular Değerleme Uzmanının sahip olduğu ve edinebildiği tüm bilgiler çerçevesinde doğrudur.
- * Analizler ve sonuçlar sadece belirtilen varsayımlar ve koşullarla sınırlıdır.
- * Değerleme Uzmanının değerlendirme konusunu oluşturan mülkle, değerlendirme hizmeti dışında herhangi bir ilgisi bulunmamaktadır.
Değerleme Uzmanının ücreti; raporun herhangi bir bölümüne bağlı olmayıp,
* değerlendirme hizmeti sırasında harcanan emek ve zaman dikkate alınarak belirlenmektedir.
- * Değerleme ahlaki kural ve performans standartlarına göre gerçekleştirilmiştir.
- * Değerleme Uzmanı, mesleki eğitim şartlarına haizdir.
- * Değerleme Uzmanının değerlemesi yapılan mülkün yeri ve türü konusunda daha önceden deneyimi mevcuttur.
- * Değerleme Uzmanı, mülkü kişisel olarak incelemiştir.
- * Raporda belirtilenlerin haricinde hiç kimse bu raporun hazırlanmasında mesleki bir yardımda bulunmamıştır.

1 - DEĞERLEME HİZMETİ BİLGİLERİ

1.1 - Değerleme Hizmetinin Amacı

Bu değerlendirme raporu; aşağıda bilgileri bulunan 2 adet arsanın değerlendirme tarihindeki pazar değerinin belirlenmesi amacı ile hazırlanmıştır.

Bu değerlendirme raporu; Sermaye Piyasası Kurulu'nun "Sermaye Piyasasında Faaliyette Bulunacak Gayrimenkul Değerleme Kuruluşları Hakkında Tebliğ" in (III-62.3) 1. Maddesinin 2. Fıkrası kapsamında hazırlanmıştır.

Pazar Değeri, Uluslararası Değerleme Standartları çerçevesinde şu şekilde tanımlanmaktadır: Bir mülkün uygun bir pazarlamanın ardından birbirinden bağımsız istekli bir alıcıyla istekli bir satıcı arasında herhangi bir zorlama olmaksızın ve tarafların herhangi bir ilişkiden etkilenmeyeceği şartlar altında, bilgili, basiretli ve iyi niyetli bir şekilde hareket ettikleri bir anlaşma çerçevesinde değerlendirme tarihinde el değiştirmesi gereken tahmini tutardır.

1.2 - Değerleme Hizmetinde Hizmeti Alan ve Veren Kurumların Bilgisi

1.2.1 - Hizmeti Alan Kurum Bilgisi

Atakule Gayrimenkul Yatırım Ortaklığı A.Ş.

Gaziosmanpaşa Mahallesi Çankaya Caddesi No 1B/68 Çankaya/Ankara

1.2.2 - Hizmeti Veren Kurum Bilgisi

Reel Gayrimenkul Değerleme A.Ş.

Mecidiyeköy Mah., Büyükdere Caddesi, Raşit Rıza Sokak, Ahmet Esin İş Merkezi, No: 4, Kat: 2, Şişli / İSTANBUL
İstanbul Ticaret Odası - Sicil No 527073-474655

Reel Gayrimenkul Değerleme A.Ş. 30.06.2004 tarih, 6082 sayılı Ticaret Sicil Gazetesi'nde yayınlanan ana sözleşmesinde belirtildiği üzere 25.06.2004 tarihinde, ekspertiz ve değerlendirme işlemi yapmak üzere kurulmuştur.

Başbakanlık Sermaye Piyasası Kurulu'nun (SPK) 11.08.2006 tarih ve 35/1008 sayılı yazısı ile Sermaye Piyasası Kurulu mevzuatı çerçevesinde değerlendirme hizmeti verecek şirketler listesine alınmıştır.

1.3 - Değerleme Hizmeti İle İlgili Talepler

Hizmeti alan kurumun, aşağıda bilgileri bulunan 2 adet taşınmazın değerlendirme tarihindeki Pazar Değeri'nin belirlenmesi talebi bulunmaktadır.

1.4 - Değerleme Konusu Gayrimenkul İçin Yapılan Değerlemeye İlişkin Bilgiler

Söz konusu taşınmaz için ATA-2010035 numaralı rapor şirketimiz tarafından hazırlanmıştır.

A. Özgün HERGÜL Değerleme Uzmanı olarak raporun hazırlanmasında, Metin EVLEK Değerleme Uzmanı olarak raporun kontrol edilmesinde ve Eren KURT Sorumlu Değerleme Uzmanı olarak raporun onaylanmasında görev almıştır.

1.5 - Değerleme Konusu Gayrimenkul İçin Şirketimiz Tarafından Daha Önceki Tarihlerde Yapılan Son Üç Değerlemeye İlişkin Bilgiler

Değerleme konusu gayrimenkul için şirketimiz tarafından daha önceki tarihlerde yapılan son üç değerlemeye ilişkin bilgiler aşağıda yer almaktadır. Söz konusu taşınmazlar için daha önce şirketimiz tarafımızdan 3 adet değerlendirme raporu hazırlanmıştır.

	RAPOR-1	RAPOR-2	RAPOR-3
Rapor Numarası	ATA-1510009	ATA-1611009	ATA-1910109
Rapor Tarihi	30.12.2015	29.12.2016	30.12.2019
Rapor Konusu	2 ADET ARSA	2 ADET ARSA	2 ADET ARSA
Raporu Hazırlayanlar	A. Özgün HERGÜL Eren KURT	A. Özgün HERGÜL Eren KURT	A. Özgün HERGÜL Ş Seda YÜCEL KARAGÖZ Eren KURT
Takdir Edilen Toplam Nihai Değeri (TL) (KDV Hariç)	8.430.000	8.880.000	10.894.000

2 - DEĞERLEME KONUSU TAŞINMAZIN MÜLKİYET VE YAPILAŞMA BİLGİLERİ

2.1 - Tapu Kayıtları

1978 PARSEL	
İli	: İSTANBUL
İlçesi	: BEYKOZ
Bucağı	:
Mahallesi	: ÇAYAĞZI (RİVA)
Köyü	:
Sokağı	:
Mevkii	:
Pafta No	: 13
Ada No	:
Parsel No	: 1978
Alanı	: 7.196 m ²
Vasfı	: ARSA
Sınırı	: PLANINDADIR
Tapu Cinsi	: ANA GAYRİMENKUL
Sahibi	: ATAKULE GAYRİMENKUL YATIRIM ORTAKLIĞI ANONİM ŞİRKETİ
Yevmiye No	: 6544
Cilt No	: 20
Sayfa No	: 1977
Tapu Tarihi	: 09.11.2012

1979 Parsel	
İli	: İSTANBUL
İlçesi	: BEYKOZ
Bucağı	:
Mahallesi	: ÇAYAĞZI (RİVA)
Köyü	:
Sokağı	:
Mevkii	:
Pafta No	: 13
Ada No	:
Parsel No	: 1979
Alanı	: 4044 m ²
Vasfı	: ARSA
Sınırı	: PLANINDADIR
Tapu Cinsi	: ANA GAYRİMENKUL
Sahibi	: ATAKULE GAYRİMENKUL YATIRIM ORTAKLIĞI ANONİM ŞİRKETİ
Yevmiye No	: 6544
Cilt No	: 20
Sayfa No	: 1978
Tapu Tarihi	: 09.11.2012

2.2 - Takyidat Bilgileri

Taşınmazların takyidat ve mülkiyet bilgileri 06.11.2020 tarihinde, Çevre ve Şehircilik Bakanlığı Tapu Kadastro Genel Müdürlüğü Taşınmaz Değerleme Başvuru Sistemi üzerinden alınmış olup ilgili belge ekte sunulmaktadır.

1978 PARSEL BEYANLAR HANESİNDE;

**1804 parsel ve diğer 299 adet parsel müşterek metalidir. (26.02.1976-338)

**Korunması gerekli kültür varlığıdır. (29.08.2005-4954) (Şablon: Kültür ve Tabiat Varlıklarının Belirtilmesi (1. ve 2. Grup- Harçtan Muaf))

(Yerinde yapılan incelemelerde parsel üzerinde yapı bulunmadığı görülmüştür. Parselin niteliği de arsadır. Bu nedenle Gayrimenkul Yatırım Ortaklıklarına İlişkin Esaslar Tebliği'nin 22.maddesinin birinci fıkrasının (c) ve (j) bendlerinde belirtilen hükümler çerçevesinde ilgili beyanın taşınmazın devrine ve değerine olumsuz etkisi bulunmamaktadır)

1979 PARSEL İÇİN BEYANLAR HANESİNDE;

**1804 parsel ve diğer 299 adet parsel müşterek metalidir. (26.02.1976-338)

**Korunması gerekli kültür varlığıdır. (29.08.2005-4954)(Şablon: Kültür ve Tabiat Varlıklarının Belirtilmesi (1. ve 2. Grup- Harçtan Muaf))

(Yerinde yapılan incelemelerde parsel üzerinde yapı bulunmadığı görülmüştür. Parselin niteliği de arsadır. Bu nedenle Gayrimenkul Yatırım Ortaklıklarına İlişkin Esaslar Tebliği'nin 22.maddesinin birinci fıkrasının (c) ve (j) bendlerinde belirtilen hükümler çerçevesinde ilgili beyanın taşınmazın devrine ve değerine olumsuz etkisi bulunmamaktadır)

* Müşterek medhal tanımı; Sosyal tesis, ticari mahal, yüzme havuzu, tenis kortu, ısı merkezi gibi taşınmaz mal veya bağımsız bölümler başka parsel veya bağımsız bölümlerin ortaklaşa kullanılan yeri olarak ayrılabilir. Eski tapu sicil nizamnamesi bu durumu müşterek medhal adını vermiştir.

Yeni tapu sicil tüzüğünde ise 26. maddesinde bu durum ortaklaşa kullanılan yer tabiri kullanılarak belirtilmiştir. Ortaklaşa kullanılacak yerin tapu kütüğünün mülkiyet sütununa şahıs isimleri değil yararlanacak taşınmazların ada ve parsel numaraları yazılmaktadır.

"Madde 26 - Sosyal tesis, ticari mahal, yüzme havuzu, tenis kortu gibi taşınmaz mal veya bağımsız bölümler ortaklaşa kullanıma ayrılmış ise, malik sütununa faydalanan taşınmaz malların ada ve parsel veya bağımsız bölüm numaraları yazılır. Ortaklaşa kullanılan yerler, faydalanan taşınmaz mallarda aynı ada ve parsel içerisinde olabileceği gibi, ortak sınırlı olmaksızın ayrı ada ve parsellerde de bulunabilir.

Faydalanan taşınmaz malların kütük sayfasının beyanlar bölümüne, ortaklaşa kullanılan taşınmaz malın, hangi ada ve parsel veya bağımsız bölümlerle ortak olduğu belirtilir.

Ortaklaşa kullanılan yerler, kanuni istisnalar dışında, faydalanan bütün taşınmaz mal maliklerinin birlikte istemleri olmadan müşterek mülkiyete dönüştürülemez."

Ortak Yerler: Kat irtifakı veya kat mülkiyeti kurulmuş binalarda bağımsız bölümler dışında kalıp, korunma ve ortaklaşa kullanma veya faydalanmaya yarayan yerlere ortak yerler denir. Örnek; temeller, ana duvarlar, avlular, merdivenler, koridorlar, kalorifer, su, havagazı ve elektrik tesisleri gibi. Kat mülkiyeti kanunundaki ortak yerler ile Tapu Sicil Tüzüğü'nün 26. Maddesinde düzenlenen ortaklaşa kullanılan yer (müşterek methal) adlı kavramlardır.

Konu taşınmazların tapu kütüğünde bulunan "müşterek medhal şerhi" 26.02.1976 tarih ve 338 yevmiye numarası ile konulmuştur.

Gayrimenkul Yatırım Ortaklıklarına İlişkin Esaslar Tebliği'nin 22.maddesinin birinci fıkrasının (c) ve (j) bendlerinde belirtilen hükümler çerçevesinde ilgili beyanın taşınmazın devrine ve değerine olumsuz etkisi bulunmamaktadır.

2.2.1 - Taşınmazların Son Üç Yıllık Dönemde Gerçekleşen Alım Satım İşlemleri

Yapılan incelemelerde son üç yıllık dönemde; tapu bilgilerinde değişiklik olmamıştır.

2.3 - Kullanımına İlişkin Yasal İzinler İmar ve Proje Bilgileri, Kısıtlamalar

2.3.1 - İmar Durumuna İlişkin Veriler

Beykoz İmar Müdürlüğü'nde yapılan incelemelerde ve ilgili kurumdan alınan 13.11.2020 Tarihli ekte sunulan imar durum yazısına göre aşağıdaki bilgilere ulaşılmıştır. Değerleme konusu taşınmazlar; 10.05.2001 tasdik tarihli 1/1000 ölçekli 'Riva Beylik Mandıra Mevkii Koruma Amaçlı Mevzi Uygulama İmar Planı' kapsamında 1978 parsel 'Konut Alanı'; 1979 parsel "Konut Alanı ve Yol" olarak planlanmıştır. Konut alanlarında E:0.25, H=2 kattır. Taşınmaza ait plan notları ekte sunulmuştur.

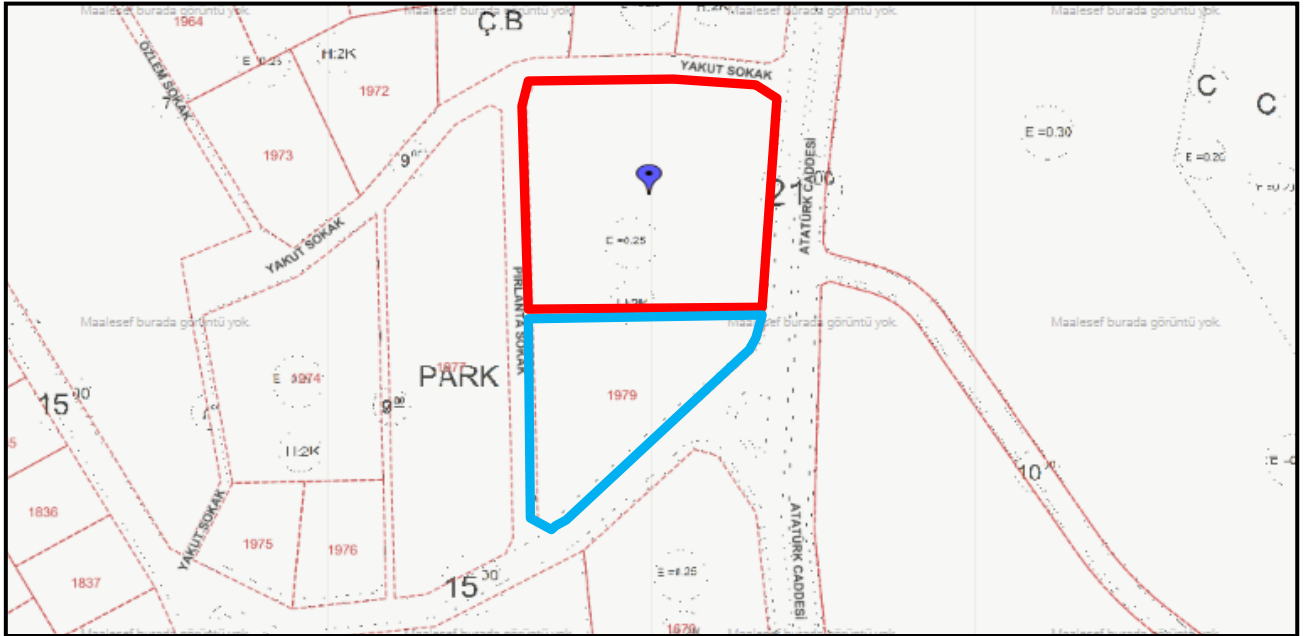

2.3.2 - Yapılaşma Bilgi ve Belgelerinin İrdelenmesi

Parseller için halihazırda onaylanmış ruhsat ve proje bulunmamaktadır. Söz konusu parseller üzerinde herhangi bir yapılaşma bulunmamaktadır.

2.3.3 - Taşınmazın Yasal ve Mevcut Durumuna İlişkin Görüş

Parseller boş durumdadır. Parseller üzerinde herhangi bir yapılaşmaya rastlanmamıştır.

2.3.4 Taşınmazın Son Üç Yıllık Dönemde İmar Planında Meydana Gelen Değişiklikler

Son üç yıllık değişiklikler incelendiğinde; değerlendirme konusu taşınmaz 10.05.2001 tasdik tarihli 1/1000 ölçekli 'Riva Beylik Mandıra Mevkii Koruma Amaçlı Uygulama İmar Planı' kapsamında kalmaktadır. Son üç yılda imar durumunda herhangi bir değişiklik gözlemlenmemiştir.

2.3.5 - Projeye İlişkin Detaylı Bilgi ve Planların ve Söz Konusu Değerin Tamamen Mevcut Projeye İlişkin Olduğuna ve Farklı Bir Projenin Uygulanması Durumunda Bulunacak Değerin Farklı Olabileceğine İlişkin Açıklama

Bu değerlendirme raporu, proje değerlendirme çalışmasına yönelik hazırlanmamıştır.

2.3.6 - Varsa, Gayrimenkulün Enerji Verimlilik Sertifikası Hakkında Bilgi

Söz konusu parseller üzerinde herhangi bir yapılaşma bulunmamaktadır. Enerji verimlilik sertifikası bulunmamaktadır.

3 - DEĞERLEME KONUSU TAŞINMAZ İLE İLGİLİ BİLGİLER

3.1 - Tanımı

Değerleme konusu taşınmazlar; İstanbul İli, Beykoz İlçesi, Çayağzı Riva köyü, Beylik Mandıra Çiftliği mevkinde yer alan 13 pafta 1978 ve 1979 parsel numaralı arsa nitelikli taşınmazlardır.

3.2 - Konumu Ve Yakın Çevre Özellikleri

Taşınmaz Riva yerleşim merkezine yaklaşık 1.5 km mesafede yer almaktadır. Yakın çevresi düşük yoğunluklu yapılaşma özellikleri gözlemlenmiştir. Ağırlıklı olarak boş araziler, müstakil tipte konutlardan oluşmakta olup parsellerin hemen üst kısmında Riva Konakları, Ant Riva Projesi, Rivara Ranch gibi nitelikli villa yerleşim birimleri bulunmaktadır.

Bölgede site yerleşim birimleri üst gelir grubuna diğer yerleşim birimleri ise orta üst gelir grubuna hitap etmektedir. Bölge özellikle İstanbul'da ikamet eden orta üst ve üst gelir grubu tarafından talep görmektedir. Taşınmazın İstanbul'a yakınlığı ve 3. çevreyolunun açılması ile Riva'ya olan ilgiyi son dönemde artırmıştır.

3.3 - Ulaşım Özellikleri

Riva merkezine toplu taşıma araçları ve özel araçlarla ulaşılabilir. Toplu taşıma alternatifleri İ.E.T.T hatları ve Riva-Beykoz, ve Riva-Üsküdar arasında çalışan dolmuş hatlarıdır.

Değerleme konusu taşınmazın bulunduğu noktaya 2. çevreyolu vasıtası ile Kavacık sapağına ulaşıldıktan sonra Beykoz-Polonezköy ve Riva tabelasından kuzey yönüne doğru girilerek Riva tabelaları takip edilerek Riva merkezine ulaşılabilir. Rivaya ulaşıldıktan sonra çarşı içerisine varmadan Riva Konakları ve Ant Riva tabelalarından tekrar güney yönüne doğru yönelerek yaklaşık 2.5 km sonra taşınmazın bulunduğu noktaya ulaşılabilir. Toplu taşıma araçları Riva köyüne kadar gelmektedir. Bu noktadan sonra parsellerin bulunduğu noktaya özel araçlarla ulaşılabilir. Asfalt yollar vasıtası ile parsellerin bulunduğu noktaya ulaşılabilir.

Taşınmazlara 3. çevre yolunun açılmasından sonra 3. çevre yolundan Riva Kavşağı vasıtası ile Riva Caddesi üzerinden Yargı Sokak ve Mareşal Mustafa Kemal Caddesi'ne giderek ulaşılabilir.

Krokiler

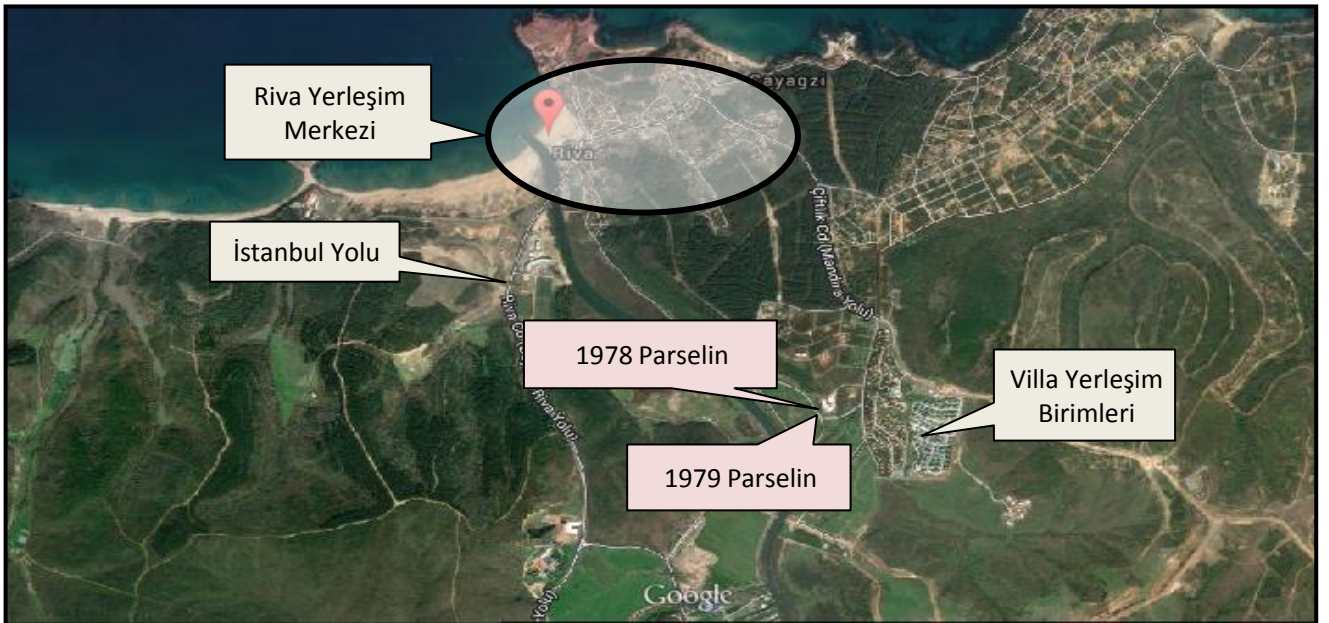

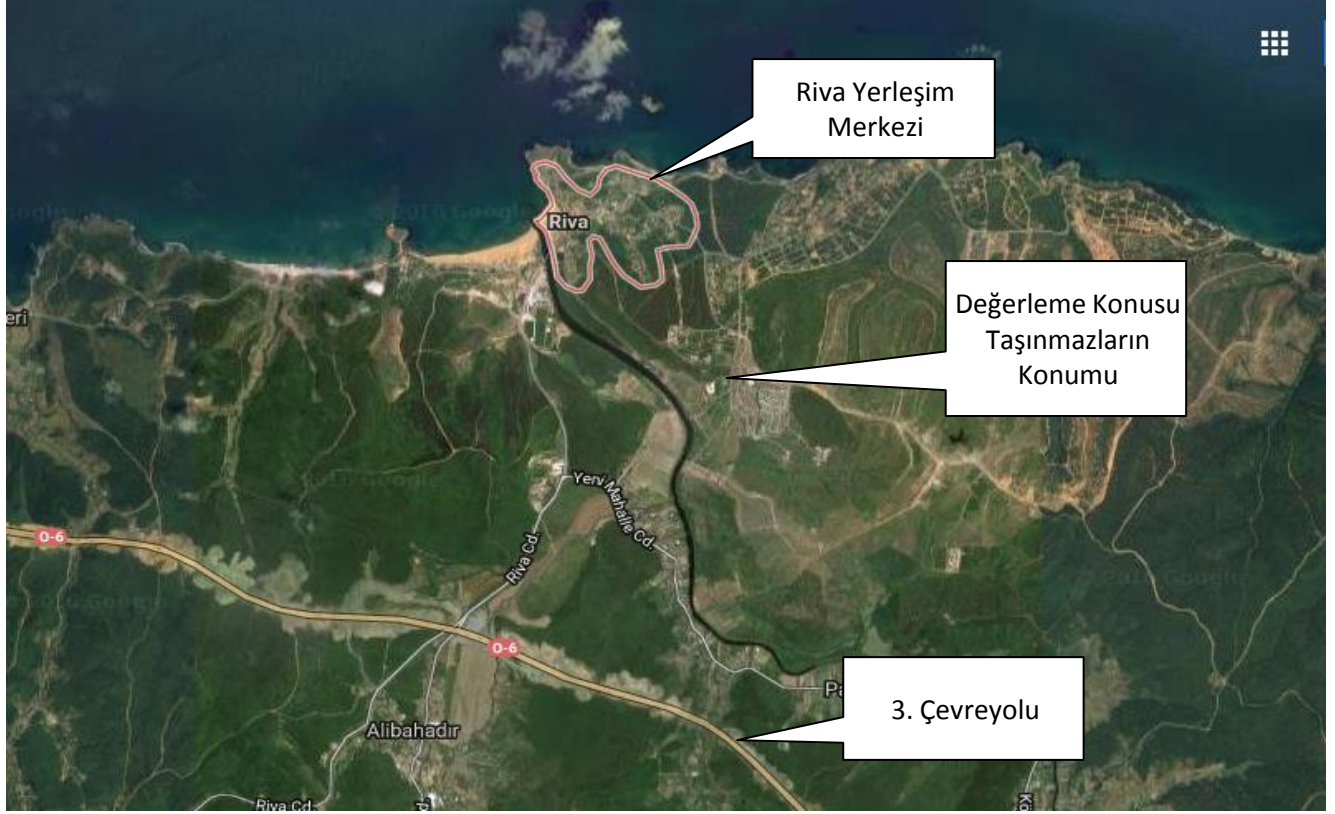

3.4 - Taşınmazın Fiziki Özellikleri

3.4.1 - Genel Özellikleri

Değerleme konusu taşınmazlar eğimli bir arazi yapısı üzerinde bulunmaktadırlar. 1978 parsel yaklaşık olarak dikdörtgen formunda bir geometrik yapıya sahip olup 1979 parsel ise yaklaşık üçgen formunda bir geometrik yapıya sahiptir. Her iki parselde birbirine bitişik durumda olup imar yoluna cepheleri bulunmaktadır. Parseller üzerinde yapı bulunmamakta olup kısmen çalılık kısmen ise taşlık bir yapıya sahip oldukları gözlemlenmiştir.

4 - DEĞERLEME İLE İLGİLİ ANALİZLER

4.1 - Taşınmazın Bulunduğu Bölgenin Özellikleri

4.1.1 - İstanbul İli

İstanbul 41° K, 29° D koordinatlarında yer alır. Batıda Çatalca Yarımadası, doğuda Kocaeli Yarımadası'ndan oluşur. Kuzeyde Karadeniz, güneyde Marmara Denizi ve ortada İstanbul Boğazı'ndan oluşan kent, kuzeybatıda Tekirdağ'a bağlı Saray, batıda Tekirdağ'a bağlı Çerkezköy, Tekirdağ, Çorlu, güneybatıda Tekirdağ'a bağlı Marmara Ereğlisi, kuzeydoğuda Kocaeli'ne bağlı Kandıra, doğuda Kocaeli'ne bağlı Körfez, güneydoğuda Kocaeli'ne bağlı Gebze ilçeleri ile komşudur. İstanbul'u oluşturan yarımadalardan Çatalca Avrupa, Kocaeli ise Asya anakaralarındadır. Kentin ortasındaki İstanbul Boğazı ise bu iki kıtayı birleştirir. Boğazdaki Fatih Sultan Mehmet ve Boğaziçi Köprüleri kentin iki yakasını birbirine bağlar. İstanbul Boğazı boyunca ve Haliç'i çevreleyecek şekilde Türkiye'nin kuzeybatısında kurulmuştur.

İstanbul, Türkiye'nin en büyük kenti olup, 15 milyon kişiyi aşan nüfusu ile dünyanın da sayılı kentlerinden biri haline gelmiştir. Batı ile Doğu arasında köprü olma özelliği ile yerli ve yabancı sermaye için, bölgelerarası ilişki kurma ve bölgelere açılma yönünden önemli bir merkezdir. İstanbul Boğazı, Karadeniz'i, Marmara Denizi'yle birleştirirken; Asya Kıtası'yla Avrupa Kıtası'nı birbirinden ayırmakta ve İstanbul kentini de ikiye bölmektedir.



Harita 1 - İstanbul'un Konumu

Türkiye İstatistik Kurumu'nun (TÜİK) hazırlamış olduğu 2019 yılı Adrese Dayalı Nüfus Kayıt Sistemi (ADNKS) Nüfus Sayımı Sonuçlarına göre İstanbul'un Toplam Nüfusu 15.519.267 kişidir. İstanbul'un 14'ü Anadolu Yakasında, 25'i Avrupa Yakasında olmak üzere toplam 39 ilçesi vardır.

4.1.2 - Beykoz İlçesi

Beykoz, İstanbul'un bir ilçesidir. Çatalca-Kocaeli bölümünün Kocaeli Yarımadası batısında yer almakta olup; batıdan İstanbul Boğazı, doğudan Şile ilçesi, kuzeyden Karadeniz ve güneyden de Çekmeköy, Üsküdar ve Ümraniye ilçeleri ile çevrelenmiştir.

Cumhuriyetin ilk yıllarından itibaren yapılan sanayi ağırlıklı çalışmaların etkisiyle fabrikaların çoğalması sonucu genelde işçi kesimin tercih ettiği yerleşim yeri olan Beykoz, son yıllarda üst gelir seviyesi kesimden de talep görmektedir.

Deniz seviyesinden başlayarak 270 metreye kadar yükselen Beykoz'un engebeli arazisini Riva, Küçüksu ve Göksu dereleri parçalamıştır. İlçe ve yakın çevresinde Akdeniz iklimi ile Karadeniz ikliminin karışımı olan "Geçiş Tipi İklim" etkilidir. Yazlar, Akdeniz kadar sıcak olmamakla birlikte Karadeniz kadar yağışlı değildir. Beykoz ve çevresi başta kestane, meşe, gürgen, ıhlamur, kayın, kızılçam ve fındıkağaçlarından oluşan doğal orman örtüsüyle kaplıdır.

Türkiye İstatistik Kurumu'nun (TÜİK) hazırlamış olduğu 2019 yılı Adrese Dayalı Nüfus Kayıt Sistemi (ADNKS) Nüfus Sayımı Sonuçlarına göre Beykoz'un Toplam Nüfusu 248.260 kişidir. İlçe 25 mahalle ve 20 adet köyden meydana gelmektedir. Beykoz İlçesi merkez bucağına bağlı 11 adet köy, Mahmutşevketpaşa bucağına bağlı ise 9 adet köy bulunmaktadır. İlçe merkezine bağlı mahalleler Anadoluhisarı, Anadolukavağı, Beykoz (merkez), Çamlıbahçe, Çiğdem Çubuklu, Göksu, Göztepe, Gümüşsuyu, İncirköy, Kanlıca, Kavacık, Ortaçeşme, Paşabahçe, Rüzgarlıbahçe, Soğuksu, Tokatköy, Yalıköy ve Yenimahalledir.

4.1.3 - Gayrimenkul Piyasasının Mevcut Ekonomik Göstergeler Doğrultusunda Analizi

Ülkemizdeki gayrimenkul sektörü, kriz dönemlerinde talebin hızlı düşüş yaşadığı, büyüme dönemlerinde ise uzun vadede ve yavaş arttığı sektör niteliğindedir. Bu nedenle ekonomideki kısa vadeli olumlu gelişmeler sektörün büyümesinde hızlı bir hareketlenme yaratamamaktadır.

Ancak, 2003 yılının ikinci yarısından itibaren; ekonomik göstergelerde gözlenen olumlu gelişme, düşen enflasyon oranı, istikrarı sağlanan ekonomi ve düşük gayrimenkul fiyatları ile deprem düşüncesinin olumsuzluğuna rağmen (özellikle İstanbul'da) gayrimenkul sektöründe ciddi oranda hareketlenme görülmüştür. 2005 yılında gündeme gelen mortgage uygulaması, düşük konut kredileri, dövizin beklenen getiriye sağlamaması gayrimenkul sektörünün, özellikle de konut sektörünün beklenmeyen bir yükselişine neden olmuş ve bu sektör yatırım araçlarında ilk sıraya oturmuştur.

2006 yılı ilk aylarında doruk noktasına ulaşan sektör, Mayıs ayı ortalarında başlayan faiz oranlarındaki artış, dövizlerin yükselişi nedeni ile bu özelliğini yitirmiş, genel bir bekleme süreci oluşmasından dolayı düşüş yönünde eğilim göstermeye başlamıştır. Yıl sonuna doğru alım-satım işlemlerinin ciddi oranda azaldığı piyasada, talebin fazla olduğu dönemlerde çok yükselen taşınmaz değerleri reel değerlere doğru düşmüştür.

2007 yılında ise korunaklı sitelerde ve yeni yapılan yapılarda taşınmaz değerlerinde yükseliş gözlemlenmektedir. Ancak genel olarak, 2006 yılının ilk aylarında gözlenen artış hızına göre, 2007 yılındaki artış hızı daha yavaştır.

Yeni yapılaşma trendlerinde genellikle toplu yapılara (site, alışveriş merkezi, kompleksler, vb) eğilim görülmektedir.

2008 yılında, küresel bağlamda süren ekonomik krizin etkilerinin gayrimenkul sektöründe de hissedildiği, gayrimenkul alım-satımlarında yavaşlama görüldüğü gözlemlenmiştir.

2009 yılında başlayan daralma ile ekonomi kötü bir dönemden geçmiş olsa da bu dönem içerisinde özellikle gayrimenkul projelerinin iskontolu imkanlar sunması nedeniyle yabancı yatırımcıların Türkiye'ye olan ilgisi devam etmiştir. 2010 yılında, durağan olan gayrimenkul piyasası dünya genelinde ekonomideki iyiye gidiş ile birlikte az da olsa yükselen bir ivme kazanmıştır.

2011 yılının ilk yarısında genel olarak dengeli bir piyasanın olduğu gözlemlenmiş olup, ikinci yarısında ise global olarak dünyayı etkileyen ekonomik gelişmelerin Türkiye'deki taşınmaz değerlerine ve arz/talep oranına da olumsuz olarak etki ettiği görülmektedir.

2012 yılında global olarak dünyayı etkileyen ekonomik koşulların etkilerini sürdüreceği, bu etkilere bağlı olarak da Türkiye'deki taşınmazlara olan talebin durağan seyrettiği, ancak son çeyrekte hareketlilik yaşandığı görülmüştür.

2013 yılı sonuna doğru açıklanan İnşaat büyüme rakamları pozitif iç talepteki canlanmayla birlikte yılın ilk çeyreğini yüzde 2.9 büyümeyle kapatan Türkiye ekonomisi, 2'nci çeyrekte ise 4.4 büyüme kaydetmiştir. İnşaat sektöründeki büyüme ise yılın ilk çeyreğinde yüzde 5.9 olarak gerçekleşirken, 2'nci çeyrekte bu rakam 7,6 olarak gerçekleşmiştir. Sektördeki 3'ncü çeyrek büyüme rakamı ise 8.7 olarak açıklanmıştır.

2014 yılında yerel ve cumhurbaşkanlığı seçimlerine kadar durağan bir hal seyreden konut sektörü seçim sonrasında hareketlenmiş olmasına karşın, 2014 yılının son çeyreğinde 'Ortadoğu' da yaşanan terör eylemlerinin artması ve Türkiye' nin güney sınırında yaşanan olumsuzluklar nedeniyle konut alım satımlarının olumsuz etkilendiği görülmüştür.

Özellikle 2015 ve 2016 yılının Mart ayında yaşanan küresel ekonomideki hızlı değişim ve Haziran ayında yapılan genel seçimlerin sonucunda doların gelişmekte olan ülke para birimleri karşısında değer kazanması, ülkemiz ekonomisindeki dengeleri de etkilediği görülmüştür. Konut fiyatlarındaki değişimler için özellikle maliyetlerdeki artışın, konut fiyatlarına yansımaları göstermiştir. Yine 2017 yılının geneline bakıldığında genel seyrin 2016 yılı ile paralel olarak gittiği gözlemlenmiştir.

Gayrimenkul Sektörü:

2013 yılından bugüne inşaat sektörünün ekonomik büyüme ile olan ilişkisini değerlendirildiğinde, 2014 yılının ikinci çeyreğinde yaşanan düşüşün dışında sektörün istikrarlı bir gelişim içinde olduğu dikkat çekmektedir. 2013 yılı, sektörün beklentilerin üzerinde artış kaydetmiştir. 2014, artan jeopolitik riskler ve dövizin buna bağlı olarak yukarı yönlü hareketi ile hem ekonomik anlamda hem de sektörel anlamda bir daralma yılı niteliğinde olmuştur. 2015 yılında ise özel tüketim harcamalarının ve kamu harcamalarının etkisi ile Türkiye ekonomisi yüzde 6 büyüme oranına ulaşmıştır. Ekonomik büyümeyle birlikte inşaat sektörünün büyüme performansı yüzde 4,9 olarak kaydedilmiştir. 2016'nın tüm çeyreklerinde inşaat sektörü ekonomik büyümenin üzerinde bir büyümeye sahip olup, 2017'nin ilk iki çeyreğinde sektörün büyümesi ise yine yüzde 5,6 ve yüzde 5,5'e ulaşmıştır. Sektör, 3. çeyrek sonuçlarına göre yüzde 18,7 ile son 3 yılın en yüksek büyüme oranını yakalamıştır. Bu rakamla sanayi büyümesinin de önüne geçen inşaat sektörü, aynı dönemde yatırımlarını da yüzde 12 düzeyinde arttırmıştır.

2016 ve 2017'de gerçekleşen olumlu tabloya rağmen sektörün, 2018 yılı beklentileri daha temkinli olmuştur. Özellikle son iki yılda konut üretimi ve konut satışları sektörün büyümesine yol açmıştır. Özellikle üst gelir düzeyine hitap eden projelerde stok erime hızının yavaşlaması, sektörün bu segmentte doygunluk noktasına yaklaşmasına neden olmuştur. Arz talep dengesizliğinin 2018'de sürmesi durumunda sektörün 2016 ve 2017'de ulaştığı büyüme ivmesini kaybetmesi öngörülmektedir. 2018 yılında talep dengesizliğinin devam etmesi, inşaa maliyetlerini artması, kredi faiz oranlarının artması alım satımların yavaşlamasına neden olmuştur. 2019 yılında alınan ekonomik kararlara da bağlı olarak Eylül ayı içerisinde kamu bankalarının konut kredisi ve diğer kredilerdeki faiz oranlarında düşüş yönünde yaptıkları değişiklikler gayrimenkul sektöründe alım/satımlarda hareketliliğin artmasını sağlamıştır.

2020 yılına gelindiğinde yaşanan küresel salgın sebebi ile tüm sektörler gibi gayrimenkul sektörü de olumsuz etkilenmiştir. Salgın sonrasında oluşacak yeni koşullara bağlı olarak kısa ve orta vadede hızlı toparlanmaların yaşanabileceği düşünülmektedir.

02.06.2020 tarihinden itibaren Kamu bankaları öncülüğünde Covid-19 koranavirüs etkilerine karşı, normalleşme sürecine geçiş ve sosyal hayatın canlanması için açıklanan kredi destek paketi kapsamında konut kredisi faiz oranlarında meydana gelen düşüş ve uzun vadeli ödeme imkanları özellikle konut satış rakamlarında ve talebin artmasına neden olmuştur.

Eylül ayı başından itibaren geçen 3 ay boyunca kredi destek paketi çerçevesinde yapılmış olan kampanyaların kademeli olarak sona ermesi, buna bağlı olarak kamu ve özel bankalarının gerek konut kredi faiz oranlarında gerekse diğer kredilerin faiz oranlarında yukarı yönde değişiklik yapmaları, döviz kurlarında meydana gelen değişiklikler tüm sektörleri etkilediği gibi gayrimenkul sektörünü de etkilemiştir.

Mevcut piyasa koşulları nedeniyle özellikle kredi faiz oranlarında oluşabilecek değişikliklere, salgının seyrine bağlı olarak yılın kalan zamanında bu değişikliklere orantılı olarak gayrimenkul sektöründe de değişiklikler olabileceği öngörülmektedir.

4.2 - Değerleme Hizmetini Sınırlayıcı-Kısıtlayıcı Faktörler

Değerleme hizmetini kısıtlayan herhangi bir faktörle karşılaşılmamıştır.

4.3 - Bilgilerin Kaynağı

Değerleme çalışmasında kullanılan bilgiler; Beykoz Belediyesi İmar ve Şehircilik Müdürlüğü, Planlama Müdürlüğü, Beykoz Tapu Sicil Müdürlüğü, TKGM web portalı ile yerinde yapılan incelemeler ile kısmen belgeli ve kısmen de şifahi bilgiler sonucu oluşmuştur.

4.4 - Değeri Etkileyen Faktörler

4.4.1 - Olumlu Faktörler

- * Riva yerleşim merkezine ve nitelikli villa sitelerine çok yakın bir konumda yer almaktadır.
- * Parseller düzgün bir topoğrafyaya ve geometrik şekle sahiptir.
- * Altyapısı tamamlanmış bir bölgede konumludur.
- * 3. çevreyolu projesi ve Riva Bağlantısı tamamlanmış durumdadır.

4.4.2 - Olumsuz Faktörler

- * Riva genelinde arsa arzının fazla olduğu düşünülmektedir.

Taşınmazın bulunduğu bölgede gayrimenkul alım satımları döviz kuru üzerinden yapılmaktadır. Kurda yaşanan ani artışların gayrimenkulun değerine olumlu yönde bir etkisinin olduğu gözlemlenmiştir. Ancak bu artışın değere birebir yansımadağı görülmüş olup taşınmazın değeri takdir edilirken bu durum dikkate alınmıştır.

- * Taşınmazlar nitelik itibariyle belirli alıcı kitlesine sahip olabileceği düşünülmektedir.

5 - DEĞERLEME YÖNTEMLERİ

5.1 - Pazar Yaklaşımı

Bu yöntemde; değeri belirlenmek istenen taşınmaza emsal olabilecek gayrimenkullerin satış bedellerinin elde edilerek, söz konusu taşınmaz ile nitelik ve niceliklerinin karşılaştırılması yapılmaktadır. Bu konuda en önemli husus emsal gayrimenkullerin gerçek satış bedellerinin elde edilebilmesidir. Benzer özelliklere sahip gayrimenkullerden; satış tarihi itibari ile değer kaybı, kullanım alanlarına ait kıyaslama, çevre düzeni ve arsa alanlarına ilişkin düzeltmelerin yapılması gereklidir. Birim fiyat ya da toplam fiyat olarak elde edilen veriler değerlendirilmesi yapılan taşınmaza uygulanarak değerlendirme bedeline ulaşılmaktadır. Ülkemizde gayrimenkul piyasasının hareketliliği ve tutarsızlığı nedeni ile sağlıklı sonuçlara ulaşabilmek için en çok bu yöntem uygulanmaktadır.

5.2 - Yeniden İnşa Etme (İkame) Maliyeti Yaklaşımı

Mevcut bir yapının aynısını yeniden inşa etmek fikri üzerine kuruludur. Gayrimenkulün değeri; değerlendirme tarihinde yeniden inşa etmenin maliyeti, boş arsa değeri, arazinin kullanılabilir hale getirilmesinden kaynaklanan harcamalar ve amortisman tutarından oluşmaktadır. Ana prensip olarak mevcut bir gayrimenkulün bina değerinin, hiçbir zaman yeniden inşa etme maliyetinden fazla olamayacağı kabul edilmektedir. Karşılaştırma ve maliyetlere ayırma yöntemleri kullanılmaktadır. Karşılaştırma yönteminde yeni inşa edilen bir gayrimenkulün birim maliyetleri, değerlendirilmesi yapılan taşınmazın değerinin belirlenmesinde kullanılmaktadır. Her iki yapının olumlu/olumsuz özellikleri bulunan değer üzerinden eksiltilir/artırılır. Maliyetlere ayırma yönteminde ise değerlendirilen taşınmazın inşaatı aşamasında kullanılan malzemeler, işçilik ve projelendirme bedelleri tek tek hesaplanır. Ortaya çıkan değerden; amortisman bedeli düşürülerek gerçek değer oluşturulur.

5.3 - Nakit Akışı (Gelir) Yaklaşımı

Değeri yalnızca elde edilecek gelire göre saptanabilen taşınmazlarda kullanılabilen bu yöntemde; taşınmazın gelecekte ortaya çıkabilecek faydalarını ve getirdiği net geliri kapitalize ederek bugünkü değeri belirlenmektedir. Bir yıllık gelirin, gelir oranına bölünmesi ya da gelir katsayısıyla çarpılması sonucu değere ulaşılma yöntemi direkt kapitalizasyon olarak adlandırılmaktadır. İndirgenmiş nakit akışı ise; götürü bedeli uygulanarak gelir modeline yansıtılması, gelirlerin kabul edilebilir bir indirgeme oranı ile bugünkü değerine getirilerek gayrimenkulün değeri saptanması olarak tanımlanmaktadır.

6 - DEĞERLEMEDE KULLANILAN YÖNTEMLER

Taşınmazlara ilişkin yapılmış olan değerlendirme çalışmasında;
-Parsellerin mevcut durum değerinin tespitinde Pazar Yaklaşımı yöntemi ve Nakit Akışı (Gelir) Yaklaşımı yöntemi yararlanılmıştır.

6.1 - Pazar Yaklaşımı

Konut Emsalleri

1- Acarkent Key Emlak

Tel 0533 410 80 85

Aynı lokasyonda Ant Riva projesinde müstakil olarak inşa edilmiş 3 katlı villa 574 m² alana sahip olup, 4.200.000.-TL'den pazarlanmaktadır. Pazarlık payı olduğu düşünülmektedir.

SATILIK	574 .-M ²	4.200.000 .-TL	7.317 .-TL/M ²
----------------	----------------------	----------------	---------------------------

2- Riva Nüans Gayrimenkul

Tel 0533 747 18 10

Değerleme konusu taşınmazla aynı lokasyonda Flora Evleri'nde içerisinde yer almakta olan 3 katlı müstakil villa 245 m² alana sahip olup, 2.000.000.-TL'den pazarlanmaktadır. Pazarlık payı olduğu düşünülmektedir.

SATILIK	245 .-M ²	2.000.000 .-TL	8.163 .-TL/M ²
----------------	----------------------	----------------	---------------------------

3- Keller Williams

Tel 0544 321 55 78

Değerleme konusu taşınmazla aynı lokasyonda Riva Konakları'nda yer almakta olan A tipi villa 3 katlı villa 500 m² pazarlanan alana sahip olup, 5.200.000.-TL'den pazarlanmaktadır. Diğer projelere nazaran daha çeşitli sosyal aktiviteler ve sosyal ve spor donatılarına sahip olduğu gözlemlenmiştir.

SATILIK	500 .-M ²	5.200.000 .-TL	10.400 .-TL/M ²
----------------	----------------------	----------------	----------------------------

4- Evkuran Gayrimenkul

Tel 0533 359 01 39

Emsal taşınmaz site içerisinde bulunmamakta olup Riva yerleşiminin kuzey doğusunda yine yerleşim alanı içerisinde yer almaktadır. 425 m² brüt alanla pazarlanan taşınmaz havuzlu ve işkanlı olup 2 araçlık açık otoparkı ve 250 m² peyzajlı bahçesi olduğu beyan edilmiştir.

SATILIK	425 .-M ²	3.260.000 .-TL	7.671 .-TL/M ²
----------------	----------------------	----------------	---------------------------

5- Sahibinden

Tel 0533 553 33 65

Villa Riva projesinde 400 m² olarak pazarlanan 5+2 planlı villa satılık durumdadır. Riva yerleşim alanına bir miktar mesafeli bir konumda yer almaktadır. Havuzlu, güvenli, otoparklı bir projede yer almaktadır. Proje 2-3 yaşındadır.

SATILIK	400 .-M ²	3.000.000 .-TL	7.500 .-TL/M ²
----------------	----------------------	----------------	---------------------------

Arsa Emsalleri

1- Riva Kalyon Emlak

Tel 0532 748 94 90

Konu taşınmazlar ile aynı bölgede, 1/1000 lik planı içerisinde 1243 ada 2 parsel numaralı taşınmaz satılık durumdadır. Kaks:0.30 H:6.50 m. imar plan şartlarına sahiptir. 1.000 m² yüzölçümlüdür. 1.950.000 TL bedel ile satılıktır. Parselin ana cadde cephesi bulunduğu ve ticari potansiyeli bulunduğu beyan edilmiştir. 1/1000 lik plan içerisinde kalmaktadır.

SATILIK	1000 .-M ²	1.950.000 .-TL	1.950 .-TL/M ²
----------------	-----------------------	----------------	---------------------------

2- Orjin Emlak

Tel 0536 498 51 24

Konu taşınmazlar ile aynı bölgede, imar plan şartları emsal: 0,25, 2 kat konut imarına sahip 808 m² arsa 1.450.000 TL bedel ile satılıktır. 1/1000 lik planı bulunmamaktadır. Lejant ve yüzölçümü olarak benzer niteliktedir. 1781 parsel numaralı taşınmaz olup değerlendirme konusu taşınmazlara çok yakın konumdadır.

SATILIK	808 .-M ²	1.450.000 .-TL	1.795 .-TL/M ²
----------------	----------------------	----------------	---------------------------

3- Riva Park Emlak

Tel 0555 684 11 61

Değerlemeye konu taşınmazlar ile aynı bölgede, imar planlarında marina proje alanı olarak görünen kısma yakın imar plan şartları emsal: 0,25, 2 kat konut imarına sahip 480 m² arsa 750.000 TL bedel ile satılıktır. Parselin net alana sahip olduğu bilgisi alınmıştır. Lejant ve yüzölçümü olarak benzer niteliktedir.

SATILIK	480 .-M ²	750.000 .-TL	1.563 .-TL/M ²
----------------	----------------------	--------------	---------------------------

4- Riva Kalyon Emlak

Tel 0532 748 94 90

Toki ve Galatasaray ortak projesi Düşler Vadisine komşu parsel 2960 parsel numaralı 26.526 m² yüzölçümlü parseldir. Emsal: 0,25, 2 kat konut imarına sahip arsa için 54.000.000 TL istenmektedir. Yüzölçümü olarak çok büyük lejant ve imar hakkı açısından benzer niteliktedir. Bu metrajda arsaların pazarlık marjlarının da yüksek olduğu düşünülmektedir.

SATILIK	26526 .-M ²	54.000.000 .-TL	2.036 .-TL/M ²
----------------	------------------------	-----------------	---------------------------

5- Riva Emlak Danışmanlık

Tel 0536 610 58 57

Konu taşınmaza nazaran daha güney kısımda Riva yerleşim merkezine daha mesafeli arsa emsal: 0,25, 2 kat konut imarına sahip 5.455 m² arsa 7.250.000.TL bedel ile satılıktır. Parselin net alana sahip olduğu bilgisi alınmıştır. Söz konusu taşınmazlarla imar yapılaşma hakkı aynı niteliktedir.

SATILIK	5455 .-M ²	7.250.000 .-TL	1.329 .-TL/M ²
----------------	-----------------------	----------------	---------------------------

6- Riva Park Emlak

Tel 0555 684 11 61

Konu taşınmazla ile aynı bölgede emsal: 0,25, 2 kat konut imarına sahip 2172 parsel numaralı 663 m² arsa satılık durumdadır. 920.000.TL bedel ile satılıktır. Parselin net alana sahip olduğu bilgisi alınmıştır. Yüzölçümü ve imar hakkı olarak benzer niteliktedir. Deniz manzaralı olduğu beyan edilmiştir.

SATILIK	663 .-M ²	920.000 .-TL	1.388 .-TL/M ²
----------------	----------------------	--------------	---------------------------

7- Riva Park Emlak

Tel 0555 684 11 61

Riva'da denize sıfır konumda yer alan 2745 parsel numaralı taşınmaz satılık durumdadır. Riva yerleşim alanına ve değerlendirme konusu taşınmaza mesafeli arsa 29.645 m² yüzölçümlüdür. Kıyı kanunu nedeni ile sadece 6.000 m² lik kısmının 0.20 Kaks değeri ile yapılaşabildiği bilgisi alınmıştır. Apart otel ve turistik tesis için elverişli olduğu veya 6-10 villa arası konut kullanımlı proje yapılabileceği beyan edilmiştir. 34.000.000 TL bedelle satılıktır. Konum olarak avantajlı imar hakkı açısından dezavantajlıdır. Kısıtlı imar hakkına sahiptir.

SATILIK	29645 .-M ²	34.000.000 .-TL	1.147 .-TL/M ²
----------------	------------------------	-----------------	---------------------------

8- Riva Plus Emlak

Tel 0536 931 81 81

Emsal taşınmaz marina alanına çok yakın konumda yer alan 2097 parsel numaralı 504 m² yüzölçümlü arsadır. Bodrum + 2 kat yapılaşma hakkına sahip olduğu Kaks:0.25 H:6.50 m. imarlı konut alanında kaldığı bilgisi alınmıştır. İmar hakkı olarak daha düşük denize yakınlık olarak daha iyi konumda yer almaktadır. Arsa alanı değerlendirme konusu taşınmazlara göre orta küçük yapılaşma hakkı benzer niteliktedir. Avantaj olarak 1/1000 lik plan içerisinde kalmaktadır.

SATILIK	504 .-M ²	790.000 .-TL	1.567 .-TL/M ²
----------------	----------------------	--------------	---------------------------

9- Riva Nüans Gayrimenkul

Tel 0533 747 18 10

Riva'da Düşler Vadisi projesine yakın konumda 1148 ada içerisinde yer alan 4 adet parsel satılık durumdadır. Kaks:0.25 H:6.50 m. olan konut alanında kalan parseller üzerinde 8 adet ikiz villa yapılabileceği beyan edilmiştir. Toplam yüzölçümü 4.124 m² olup 7.200.000 TL bedelle satılıktır. Yüzölçümü olarak orta büyük, yapılaşma hakkı olarak benzer niteliktedir.

SATILIK	4124 .-M ²	7.200.000 .-TL	1.746 .-TL/M ²
----------------	-----------------------	----------------	---------------------------

10 Riva Kalyon Emlak

Tel 0 216 319 11 92

Konu taşınmazlar ile aynı bölgede, emsal: 0,25, 2 kat konut+ticari imarına sahip 1848 m² arsa 3.197.000TL bedel ile satılıktır. Parselin net alana sahip olduğu bilgisi alınmıştır.

SATILIK	1848 .-M ²	3.197.000 .-TL	1.730 .-TL/M ²
----------------	-----------------------	----------------	---------------------------

11 Riva Nüans Gayrimenkul

Tel 216319 15 03

Konu taşınmazlar ile aynı bölgede, emsal: 0,25, 2 kat konut+ticari imarına sahip 967 m² arsa 2.400.000 TL bedel ile satılıktır.

SATILIK	967 .-M ²	2.400.000 .-TL	2.482 .-TL/M ²
----------------	----------------------	----------------	---------------------------

12 Sahibinden

Tel 0 532 415 14 09

Konu taşınmazlara çok yakın, emsal: 0,20 konut imarına sahip 850 m² arsa 1.450.000.TL bedel ile satılıktır.

SATILIK	850 .-M ²	1.450.000 .-TL	1.706 .-TL/M ²
----------------	----------------------	----------------	---------------------------

13 Riva Plus Gayrimenkul

Tel 0 216 319 15 80

Konu taşınmazlar ile aynı bölgede, emsal: 0,20, 2 kat konut imarına sahip 1.054 m² arsa 1.450.000.TL bedel ile satılıktır. Parselin net alana sahip olduğu bilgisi alınmıştır.

SATILIK	1054 .-M ²	1.450.000 .-TL	1.376 .-TL/M ²
----------------	-----------------------	----------------	---------------------------

14 Riva Kalyon Emlak

Tel 0 216 319 11 92

Konu taşınmazlar ile aynı bölgede, emsal: 0,20, 2 kat konut imarına sahip 1000 m² arsa 1.950.000.TL bedel ile satılıktır.

SATILIK	1000 .-M ²	1.950.000 .-TL	1.950 .-TL/M ²
----------------	-----------------------	----------------	---------------------------

Arsa Emsal Krokisi

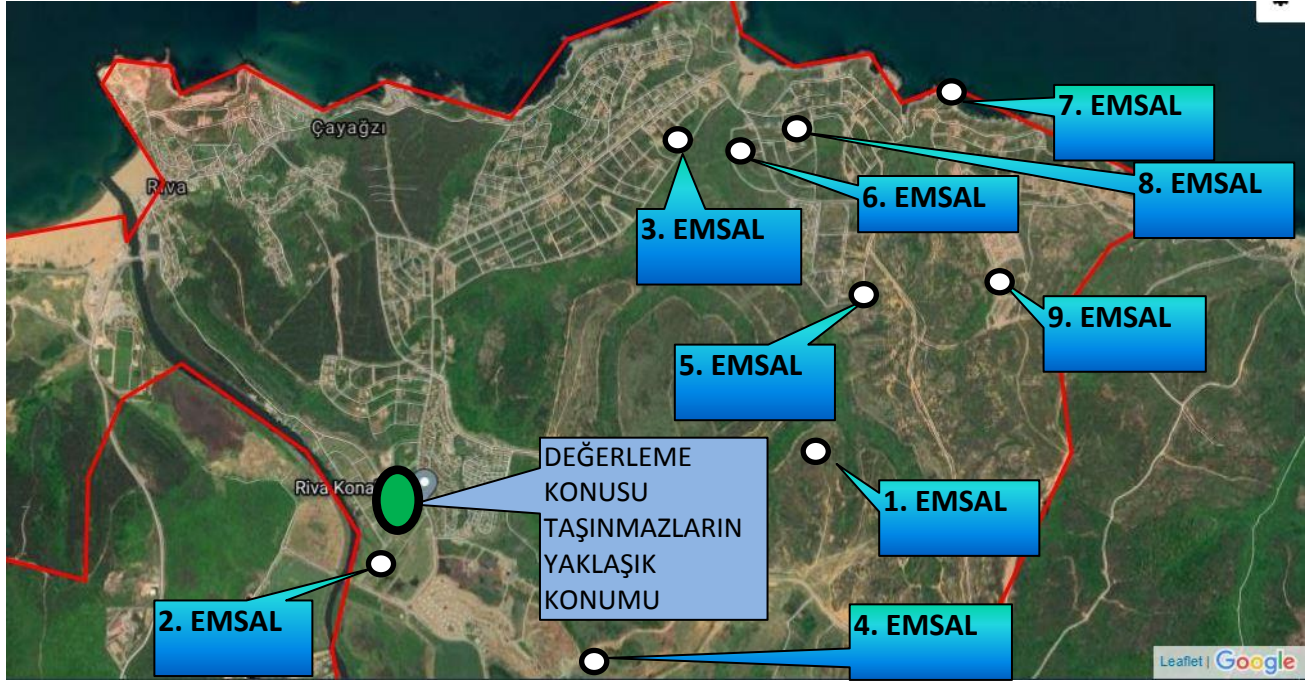

6.1.1 - Emsallerin Değerlendirilmesi

Bölgeden elde edilen emsallerin değerlemesi yapılan taşınmazın özelliklerine bağlı olarak analizi yapılırken aşağıdaki bulunan karşılaştırma tablosu kullanılmıştır. Bu tablonun öncelikli amacı değerlendirme sırasında bölgeden edinilen emsallerin değerlendirme yapılan taşınmaz/taşınmazlara göre durumlarını karşılaştırmaktır. Bu analizde emsal taşınmaz "iyi/küçük" olarak belirtilmişken (-) düzeltme, "kötü/büyük" olarak belirtilmişken (+) düzeltme yapılmaktadır. Emsallerin her birinin taşınmazlara göre farklılıkları olacağından bu oranlarda da farklılıklar oluşabilmektedir. Düzenlenmiş olan karşılaştırma tablosundaki oranların karşılıkları aşağıdaki tabloda gösterilmiştir. Örneğin, emsal taşınmazın alanı değerlendirme yapılan taşınmazın alanından daha büyük ise alana ilişkin yapılacak düzeltme (+) yönde olmaktadır. Düzeltme oranı öngörülürken de yine alan özellikleri karşılaştırılmış ve mesleki deneyimler, şirketimizdeki diğer veriler, sektör araştırmaları ve elde edilen tüm veriler sonucu oluşan tüm unsurlar dikkate alınarak düzeltme oranı takdirinde bulunmaktadır.

		ORAN ARALIĞI
ÇOK KÖTÜ	ÇOK BÜYÜK	20% üzeri
KÖTÜ	BÜYÜK	11% - 20%
ORTA KÖTÜ	ORTA BÜYÜK	1% - 10%
BENZER	BENZER	0%
ORTA İYİ	ORTA KÜÇÜK	-10% - (-1%)
İYİ	KÜÇÜK	-20% - (-11%)
ÇOK İYİ	ÇOK KÜÇÜK	-20% üzeri

KARŞILAŞTIRMA TABLOSU (1978 Parsel)				
BİLGİ	DEĞERLEME KONUSU TAŞINMAZ	Riva Park Emlak Emsal 6	Orijin Emlak Emsal 2	Riva Emlak Danışmanlık Emsal 5
SATIŞ FİYATI		920.000	1.450.000	7.250.000
SATIŞ TARİHİ		-		
ZAMAN DÜZELTMESİ		BENZER 0%	BENZER 0%	BENZER 0%
ALAN	7.196	663	808	5.455
BİRİM M ² DEĞERİ		1.388	1.795	1.329
ALANA İLİŞKİN DÜZELTME		KÜÇÜK -20%	KÜÇÜK -20%	BENZER 0%
İMAR KOŞULLARI	E=0,25	E=0,25	E=0,25	E=0,25
YAPILAŞMA KOŞULLARINA İLİŞKİN DÜZELTME		BENZER 0%	BENZER 0%	BENZER 0%
FONKSİYON	KONUT			
FONKSİYONA İLİŞKİN DÜZELTME		BENZER 0%	BENZER 0%	BENZER 0%
MANZARA		İYİ	BENZER	BENZER
MANZARAYA İLİŞKİN DÜZELTME		-15%	0%	0%
KONUM		BENZER	BENZER	BENZER
KONUMA İLİŞKİN DÜZELTME		0%	0%	0%
DİĞER BİLGİLER	1/5000 planlı			
DİĞER BİLGİLERE İLİŞKİN DÜZELTME		ORTA KÖTÜ 10%	BENZER 0%	ORTA KÖTÜ 10%
PAZARLAMA PAYINA İLİŞKİN DÜZELTME		-10%	-12%	-12%
TOPLAM DÜZELTME		-35%	-32%	-2%
DÜZELTİLMİŞ DEĞER	1.140	902	1.220	1.302

Yukarıdaki karşılaştırma tablosunda değerlemesi yapılan taşınmazın alanı ve yapılaşma koşullarına en yakın olduğu kanaatine varılan satışta olan 3 adet emsalden yararlanılmıştır. Diğer emsallerde belirtilen taşınmazların özellikleri emsal açıklamalarında belirtilmiş olup, değerlendirilen taşınmazın özelliklerine daha uzak olduğu kanaatine varılmıştır.

Konut emsallerinde site içinde yer alan taşınmazlarda m² birim değeri 7.000 - 10.000 TL/ m² aralığında değişmektedir. Projenin sosyal donatıları, yapı yaşı, iç kullanım faktörlerine bağlı olarak m² birim değeri farklılık göstermektedir. 4. emsalde yer alan taşınmaz site içerisinde yer almamaktadır. Özellikle covid-19 salgını sonrasında İstanbul genelinde mustakil konutlara (villa, bahçe dubleks vb.) olan ilginin arttığı ve bu tip gayrimenkullerin piyasa değerlerinin yükseldiği gözlemlenmiştir. Bununla birlikte faiz oranlarının eylül ayından sonra tekrar yükselmesinin alım satım hızını tekrar zayıflattığı düşünülmektedir.

Arsa emsallerinde ise Kaks:0.20 ve Kaks:0.25 emsal değerine sahip konut arsalarının 1.300 - 2.000 TL/m² aralığında bedellerle satılık olduğu gözlemlenmiştir. 1. ve 8. emsaller 1/1000'lik plan sınırları içerisinde kalmakta olup diğer parseller 1/5000 lik plana sahiptir. Bölgede Toki ve GS kulübü ortak projesi Düşler Vadisi dışında yapılaşma hareketliliğinin olmadığı gözlemlenmiştir. Aynı zamanda mustakil konut fiyatlarındaki artışın arsa bedellerine de yansdığı ve villa imarlı arsa fiyatlarının da belli oranlarda arttığı gözlemlenmiştir.

Değerleme konusu taşınmazlardan 1978 numaralı parsel için karşılaştırma tablosu hazırlanmış olup, 1979 parselin değer takdir 1978 parselin değeri baz alınarak takdir edilmiştir. 1979 parsel alan olarak daha küçük, köşe parsel olmasına karşın geometrik olarak 1978 parselin düzgün dörtgen olması 1979 parselin ise üçgenimsi olması nedeni ile birim m² değeri daha düşük öngörülmüştür.

TAŞINMAZLARIN DEĞER TABLOSU					
Ada No	Parsel No	Alanı (m ²)	Birim m ² Değeri	Parselin Değeri (-.TL)	Parselin Yuvarlatılmış Değeri (-.TL)
-	1978	7.196,00	1.140	8.203.440	8.203.000
-	1979	4.044,00	1.100	4.448.400	4.448.000
TOPLAM DEĞER (-.TL)				12.651.840	12.651.000

6.2 - Yeniden İnşa Etme (İkame) Maliyeti Yaklaşımı

Parsel için onaylanmış ruhsat ve projenin de olmaması nedeniyle değerlemede Yeniden İnşa Etme (İkame) Maliyeti Yaklaşımı kullanılmamıştır.

6.3 - Gelir İndirgeme Yaklaşımı (Nakit Akışı Yöntemi)

Parsel üzerinde geliştirilmiş olan herhangi bir proje bulunmamaktadır. Elde edilebilen veriler doğrultusunda imar koşullarına istinaden yapılabilecek toplam inşaat alanı hesaplanarak aşağıda yer alan nakit akışları düzenlenmiştir. Daha sonra bu nakit akışlarında toplam proje cirosu hesaplanmak sureti ile arsanın bugünkü değerine ulaşılmaya çalışılmıştır.

İskonto Oranının Hesaplanması

Nispi bir karşılaştırma olan riskleri toplama yaklaşımı ile iskonto oranı makroekonomik riskler (ülke riski), spesifik endüstri riskleri ve spesifik gayrimenkul riskleri gibi belli risk bileşenleri ile temel oranın toplanması ile elde edilmektedir. Hesaplamanın temelinde risksiz menkul kıymetler üzerinden elde edilen getirinin oranı bulunmaktadır ve daha sonra spesifik yatırım risklerinin göz önüne alınması için bu orana ilave primler elde edilmektedir.

Riskleri toplama yaklaşımı kapsamındaki iskonto oranı şu şekilde hesaplanmaktadır:

Risksiz Getiri Oranı (ülke riskine göre ayarlanmış) + Risk primi

Risksiz Getiri Oranı

Risksiz Getiri Oranı

Bu varlıklar üzerindeki getirilerin göstergesi olarak Türkiye Cumhuriyeti Merkez Bankası devlet tahvili faiz oranları baz alınmıştır. Yapılan hesaplamalarda yaklaşık 10 yıl vadeli TL cinsinden üzerindeki getirilerin ağırlıklı oranlarını kullanılmıştır. Değerleme tarihi itibarı ile yaklaşık 10 yıl vadeli sabit faizli devlet tahvilinin faizi yaklaşık %13,50 civarındadır.

Risk Primi

Taşınmazın imarlı olması ve iyi bir lokasyonda bulunması gayrimenkul piyasası için avantaj olarak kabul edilebilir. Ancak parsel üzerinde geliştirilmiş herhangi bir proje bulunmamaktadır. Taşınmazın projelendirilmesi sürecinde ortaya çıkabilecek her türlü (yönetimsel, ekonomik ve dönemsel) risklerde dikkate alınarak risk primi %4,00 olarak kabul edilmiştir.

Her bir gayrimenkulün niteliğine, yasal sürecine vb. durumlara bakılarak risk primi oranı belirlenmiştir. Toplam iskonto oranı her nakit akışı için ayrı ayrı açıklamalarda belirtilmiştir. Bu kapsamda risksiz getiri oranı olan 17,50 oranı üzerine taşıdığı risk faktörlerine göre risk primleri eklenerek nihai iskonto oranları takdir edilmiştir.

Riskleri toplama yaklaşımı kapsamında iskonto oranına ilişkin nihai hesaplamamız aşağıdaki şekilde belirlenmiştir:

$$\begin{aligned} & \% 13,50 \text{ Risksiz Oran} \\ & + \% 4,00 \text{ Risk Primi} \\ & = \% 17,50 \text{ İskonto oranı} \end{aligned}$$

Bu konuyla ilgili algılanan risklerin dahil edilmesi için yukarıdaki faktörlere göre ayarlama yapılmasından sonra, hesaplamalarda dikkate alınan iskonto oranı %17,50 olarak kabul edilmiştir.

6.3.1 - Varsayılan Olağan ve Olağanüstü Koşullar

Değerleme konusu taşınmazların tek mülkiyete sahip olmaları nedeniyle tevhid edilerek bir proje geliştirileceği öngörülmüştür. 1/1000 ölçekli uygulama imar planı koşullarına göre emsal inşaat alanı hesaplanmıştır. Parsellerin toplam alanı 11.240 m² olup emsal inşaat alanı 2.810 m² dir. Satılabilir alanın emsal inşaat alanının %30 fazlası olacağı öngörülmüştür. Parseller konut imarlı olup, konut projesi geliştirilmiştir.

Taşınmazlar için yatırım süreci 36 ay olarak kabul edilmiştir. Nakit akışı tablosunda, değerlendirme tarihinden sonraki 12 aylık periyotlar 1 dönem olarak kabul edilmiştir.

Parseller üzerinde nitelikli, lüks bir proje inşa edileceği kabul edilmiş ve konut birimlerinin satış birim değerlerinin 1.dönemde ortalama 9.400.-TL/M² ile satışa sunulabileceği, izleyen yıllarda enflasyon oranında %25 artacağı varsayılmıştır.

Proje ile ilgili bütün hukuki ve yasal prosedürlerin tamamlandığı varsayılmıştır.

Çalışmalar sırasında para birimi TL kullanılmıştır.

Çalışmalara IVSC (Uluslararası Değerleme Standartları Kapsamında) vergi ve KDV dahil edilmemiştir.

Değerleme Konusu Taşınmazlar için Emsal İnşaat Alanı Hesabı					
Ada No	Parsel No	Brüt Parsel Alanı	Fonksiyon	Yapılaşma Şartları	Emsal İnşaat Alanı (m ²)
1978 ve 1979 Parseller		11.240,00m ²	Konut	Emsal: 0,25	

Değerleme Konusu Taşınmaz için Satılabilir Alan Hesabı				
Ada No	Parsel No	Lejant / Fonksiyon	Emsal İnşaat Alanı (m ²)	Öngörülen Satılabilir İnşaat Alanı (m ²) (%30)
1978 ve 1979 Parseller		Konut	2.810,00	3.653,00

NAKİT AKIŞI (1978-1979 PARSELLER)						
YATIRIM SÜRECİ		36				
TOPLAM SATILABİLİR KONUT ALANI (m ²)		3.653,00 m ²				
TOPLAM SATILABİLİR ALAN (m ²)		3.653,00 m ²				
			1. dönem	2. dönem	3. dönem	TOPLAM
NAKİT GİRİŞLERİ						
Satışların Yıllara Dağılım Oranı			25,00%	35,00%	40,00%	
Satılan Brüt Alan			913,25 m ²	1.278,55 m ²	1.461,20 m ²	3.653,00
Ortalama Birim Satış Fiyatı			9.400,00 TL/m ²	11.750,00 TL/m ²	14.687,50 TL/m ²	
Artış Oranı				25,00%	25,00%	
Satış Geliri			8.584.550 TL	15.022.963 TL	21.461.375 TL	45.068.887,50
Satış Gelirleri (Toplam)		31.416.792 TL	8.584.550 TL	15.022.963 TL	21.461.375 TL	45.068.888 TL
Nakit Akım			8.584.550 TL	15.022.963 TL	21.461.375 TL	45.068.888 TL
Net Bugünkü Değer (NPV)		31.711.551 TL	31.416.792 TL	31.126.356 TL		
İNDİRGEME ORANI		17,00%	17,50%	18,00%		

6.3. 2 - Nakit Akışı Yaklaşımına Göre Projenin Tamamlanması Durumundaki Toplam Değeri

Yukarıda belirtilen varsayımlar doğrultusunda oluşturulan nakit akış tablosundan da görüleceği üzere, elde edilen nakit akımları %17,50 indirgeme oranı ile indirgenerek, gelecekteki risklerin, taşınmazların değerine olan etkisinin gözlenmesi amaçlanmıştır. Daha sonra edinilen tecrübeler ve verilerin göz önünde bulundurulması sonucunda, projenin tamamlanması halindeki toplam değerinin 45.068.888.-TL olarak hesaplanmış olup, net bugünkü değeri için %17,50 indirgeme oranı kabul edilerek projenin tamamlanması durumundaki net bugünkü değer olarak 31.416.792.-TL olarak hesaplanmıştır. Parseller için düzenlenmiş herhangi bir sözleşme bulunmamakta olup, hasılat payı öngörüye dayanmaktadır. Yapılan hesaplamalar neticesinde geliştirilmiş arsa değeri hesaplanmış olup, geliştirilmiş arsa değerinin % 90' ının bugünkü arsa değeri olduğu (bölgede yapılan projelerde ortalama %10 - 20 kar elde edildiği, buradan hareketle geliştirilmiş arsa değerinin bugünkü arsa değerinin % 10 kar edilmiş değeri olduğu tespit ve kabul edilmiştir) ve bu kabule istinaden elde edilen veriler aşağıdaki tablolarda gösterilmiştir.

■ Gelir İndirgeme Yaklaşımı Yöntemine Göre Geliştirilecek Projenin Değeri;

Projenin Tamamlanması Durumundaki Değeri Net Bugünkü (.-TL)	31.416.792
---	------------

HASILAT PAYLAŞIMI YÖNTEMİNE GÖRE ARSANIN DEĞERİ		
Toplam Satış Hasılatı	31.416.792	.-TL
Hasılat Payı Oranı	45%	
Geliştirilmiş Arsa Değeri (TL)	14.137.556	.-TL
Bugünkü Arsa Değeri (TL)	12.723.801	.-TL
Toplam Arsa Alanı	11.240,00	.-m ²
Bugünkü Ortalama Arsa Birim Değeri (TL/m ²)	1.132,01	.-TL/m ²

GELİR İNDİRGEME YAKLAŞIMI YÖNTEMİNE GÖRE ARSALARIN DEĞER TABLOSU				
	Parsel No	Alanı (m ²)	Birim m ² Değeri (TL)	Parselin Değeri (.-TL)
	1978-1979	11.240,00	1.132,01	12.723.800,85 TL
TAŞINMAZLARIN YUVARLATILMIŞ DEĞERİ				12.724.000,00 TL

6.4 - En Etkin ve Verimli Kullanım Analizi

Değerleme konusu parselin en etkin ve verimli kullanımının mevcut imar planı dahilinde konut amaçlı olarak kullanılması olacağı düşünülmektedir.

6.5 - Verilerin Değerlendirilmesi

■ Pazar Yaklaşımı Yöntemine göre;

2 ADET PARSELİN YUVARLATILMIŞ TOPLAM DEĞERİ (-TL)	12.651.000 TL
---	---------------

■ Gelir İndirgeme Yaklaşımı Yöntemine göre;

2 ADET PARSELİN YUVARLATILMIŞ TOPLAM DEĞERİ (-TL)	12.724.000 TL
---	---------------

6.5.1 - Farklı Değerleme Metotlarının ve Analiz Sonuçlarının Uyumlaştırılması ve Bu Amaçla İzlenen Yöntemin ve Nedenlerinin Açıklaması

Sermaye Piyasası Kurulu'nun 01.02.2017 tarih Seri III-62.1 sayılı "Sermaye Piyasasında Değerleme Standartları Hakkında Tebliğ"i doğrultusunda Uluslararası Değerleme Standartları UDS 105 Değerleme Yaklaşımı ve Yöntemleri Madde 10.4'e göre "Değerleme çalışmasında yer alan bilgiler ve şartlar dikkate alındığında, özellikle tek bir yöntemin doğruluğuna ve güvenilirliğine yüksek seviyede itimat duyulduğu hallerde, değerlemeyi gerçekleştirenlerin bir varlığın değerlemesi için birden fazla değerlendirme yöntemi kullanması gerekmez. Ancak, değerlemeyi gerçekleştirenin çeşitli yaklaşım ve yöntemleri kullanmayı da göz önünde bulundurması gerekli görülmekte olup, özellikle tek bir yöntem ile güvenilir bir karar verilebilmesi için yeterli bulguya dayalı veya gözlemlenebilen girdinin mevcut olmadığı hallerde, bir değer belirlenebilmesi amacıyla birden fazla değerlendirme yaklaşımı veya yöntemi gerekli görülüp kullanılabilir. Birden fazla değerlendirme yaklaşımı veya yönteminin, hatta tek bir yaklaşım dahilinde birden fazla yöntemin kullanıldığı hallerde, söz konusu farklı yaklaşım veya yöntemlere dayalı değer takdirinin makul olması ve birbirinden farklı değerlerin, ortalama alınmaksızın, analiz edilmek ve gerekçeleri belirtilmek suretiyle tek bir sonuca ulaştırılma sürecinin değerlemeyi gerçekleştiren tarafından raporda açıklanması gerekli görülmektedir." denilmektedir.

Aynı tebliğin 10.6. maddesinde ise " Farklı yaklaşım veya yöntemler uygulanıp birbirinden oldukça uzak sonuçların elde edilmesi halinde, bunların basitçe ağırlıklandırılması genel olarak uygun bulunmadığından, değerlemeyi gerçekleştirenin belirlenen değerlerin neden bu kadar farklı olduğunun anlaşılabilmesine yönelik birtakım prosedürler yürütmesi gerekli görülmektedir. Bu durumlarda, değerlemeyi gerçekleştirenin, değer yaklaşımından/yöntemlerden biriyle daha iyi ve daha güvenilir olarak belirlenip belirlenmediğini tespit etmek amacıyla, 10.3. nolu maddede yer verilen kılavuz hükümleri tekrar değerlendirmesi gerekli görülmektedir." denmektedir.

Taşınmazın değer takdirinde iki farklı yöntem kullanılmış olup, iki değer arasında farklılık olduğu görülmektedir. Gelir yönteminde belirli ekonomik koşullar içerisinde tahmini rakamlar üzerinden bugünkü değere ulaşılmaktadır. Ekonomik koşulların her an değişebileceği ihtimali gözönünde bulundurularak emsal karşılaştırma yönteminin daha tutarlı ve daha az yanıltıcı olduğu kanaatine varılması nedeni ile sonuç bölümüne taşınmaz için pazar yöntemi ile elde edilen değer yazılmasının daha uygun olduğu kanaatine varılmıştır.

6.5.2 - Müşterek veya Bölünmüş Kısımların Değerleme Analizi

Parseller üzerinde herhangi bir yapı bulunmamaktadır.

6.5.3 - Hasılat Paylaşımı veya Kat Karşılığı Yöntemi ile Yapılacak Projelerde, Emsal Pay Oranları

Değerleme konusu taşınmaz için düzenlenmiş herhangi bir hasılat paylaşımı veya kat karşılığı sözleşmesi tarafımıza ibraz edilmemiş olup, değerlemede hasılat veya kat karşılığı yöntemi direkt olarak kullanılmamış olup bölgedeki genel verilere dikkate alınarak nakit akışı yönteminde varsayımsal olarak hasılat paylaşımı öngörülmüştür.

6.5.4 - Gayrimenkul ve Buna Bağlı Hakların Hukuki Durumunun Analizi

Değerleme çalışması kapsamında yapılan incelemelerde, hukuki durumlarında risk oluşturabilecek herhangi bir kayda rastlanmamıştır.

Yasal Gereklilerin Yerine Getirilip Getirilmediği ve Mevzuat Uyarınca Alınması

6.5.5 - Gereken İzin ve Belgelerin Tam ve Eksiksiz Olarak Mevcut Olup Olmadığı Hakkında Görüş

Taşınmazlar boş arsa niteliğinde olup üzerinde herhangi bir proje geliştirilmemiştir. Konu parsellerin imar durumu ve yapılaşma şartları üst başlıkta yer verilmiş olup yapılaşmasına dair mevzuat uyarınca herhangi bir engel bulunmamaktadır.

6.5.6 - Kira Değeri Analizi

Bölgede emsal olabilecek kiralık arsaya rastlanmamıştır. Kira değeri analizi yapılmamıştır.

Değerleme Konusu Arsa veya Arazi İse, Alımından İtibaren Beş Yıl Geçmesine

6.5.7 - Rağmen Üzerinde Proje Geliştirilmesine Yönelik Herhangi Bir Tasarrufta Bulunup Bulunmadığına Dair Bilgi

Gayrimenkul Yatırım Ortaklıklarına İlişkin Esaslar Tebliği'nin 24. Maddesi "C" Bendinde "Portföyünde bulunan ve alımından itibaren beş yıl geçmesine rağmen üzerlerinde proje geliştirilmesine yönelik herhangi bir tasarrufta bulunulmayan arsa ve arazilerin oranı aktif toplamının %20'sini aşamaz. Gayrimenkul yatırım ortaklığına dönüşen ortaklıkların sahip olduğu bu nitelikteki arsa ve araziler için söz konusu süre dönüşüme ilişkin esas sözleşme değişikliğinin ticaret siciline tescil edildiği tarihten itibaren başlar." denilmektedir. Bu kapsamda Atakule Gayrimenkul Yatırım Ortaklığı Anonim Şirketin 'den alınan beyan rapor eklerinde sunulmaktadır.

6.5.8 - Değerleme Konusu Üst Hakkı veya Devremülk İse, Hakkı ve Devre Mülk Hakkının Devredilebilmesine İlişkin Olarak Bu Hakların Doğrudan Sözleşmelere Özel Kanun Hükümlerinden Kaynaklananlar Hariç Herhangi Bir Sınırlama Olup Olmadığı Hakkında Bilgi

Değerleme konusu taşınmaz bu kapsam dışındadır.

6.5.9 - Değerlemesi Yapılan Gayrimenkulün, Gayrimenkul Projesinin veya Gayrimenkule Bağlı Hak ve Faydaların, Gayrimenkul Yatırım Ortaklıkları Portföyüne Alınmasında Sermaye Piyasası Mevzuatı Çerçevesinde, Bir Engel Olup Olmadığı Hakkında Görüş İle Gayrimenkullerin Tapudaki Niteliğinin, Fiili Kullanım Şeklinin Ve Portföye Dâhil Edilme Niteliğinin Birbiriyle Uyumlu Olup Olmadığı Hakkında Görüş

Rapora konu taşınmazın Takyidat Bilgileri ve Gayrimenkulün Hukuki Analizi, İmar Bilgileri ve Gayrimenkulün Hukuki Analizi, Taşınmazın Mevcut ve Yasal Durumuna İlişkin Görüş başlıklarında açıklanan incelemelerde aşağıdaki sonuçlara ulaşılmıştır.

İmar bilgilerinde yapılan incelemede;

Söz konusu parsel üzerinde herhangi bir yapılaşma bulunmamaktadır.

Arsa niteliğinde olan taşınmazların fiili durumuda bu niteliğine uygundur. Taşınmazların Gayrimenkul Yatırım Ortaklıklarına İlişkin Esaslar Tebliği'nin 22.maddesinin birinci fıkrasının (a) bendinde belirtilen hükümler çerçevesinde taşınmazın "ARSA" olarak gayrimenkul yatırımtaklığı portföyünde bulunmasında sakınca olmadığı kanaatine varılmıştır.

Mülkiyet bilgilerinde yapılan incelemede; Tebliğin 22-1-c maddesinde "Portföylerine ancak üzerinde ipotek bulunmayan veya gayrimenkulün değerini doğrudan ve önemli ölçüde etkileyecek nitelikte herhangi bir takyidat şerhi olmayan gayrimenkuller ile gayrimenkule dayalı haklar dahil edilebilir. Bu hususta 30 uncu madde hükümleri saklıdır. ",22-1-j maddesinde ise "Herhangi bir şekilde, devredilebilmesi konusunda bir sınırlamaya tabi olan varlıklara ve haklara yatırım yapamazlar. Yüksek Planlama Kurulundan izin alınması şartı bu hüküm kapsamında devir kısıtı olarak değerlendirilmez. "hükümleri yer almaktadır. Taşınmazlara dair takyidat kayıtları incelendiğinde değerlemeye konusu taşınmaz üzerinde portföyde bulunmasını olumsuz etkileyecek herhangi bir takyidat bulunmadığı görülmüştür.

7 - SONUÇ

7.1 - Sorumlu Değerleme Uzmanının Sonuç Cümlesi

Değerleme uzmanının raporda belirttiği tüm analiz, çalışma ve hususlara katılıyorum.

7.2 - Nihai Değer Takdiri

Rapor konusu taşınmazın değerinin belirlenmesi aşamasında; yerinde yapılan incelemesi, konumu, çevrede yapılan piyasa araştırmaları, günümüz gayrimenkul piyasası koşulları dikkate alınmıştır.

Bu bilgiler doğrultusunda; rapor konusu taşınmazların

30.12.2020 tarihli toplam değeri için ;

12.651.000 .-TL

(On İki Milyon Altı Yüz Elli Bir Bin Türk Lirası)

Katma Değer Vergisi dahil toplam değeri için;

14.928.180 .-TL

kıymet takdir edilmiştir.

Değerleme Uzmanı



A. Özgün HERGÜL
Lisans No: 402487

Değerleme Uzmanı



Metin EVLEK
Lisans No: 402617

Sorumlu Değerleme Uzmanı



Eren KURT
Lisans No: 402003

- * Bu rapor inceleme yapıldığı tarihteki mevcut bulguları yansıtmaktadır.
- * Yazı ile belirtilen değere KDV (Katma Değer Vergisi) dahil değildir.
- * KDV oranları güncel mevzuat kapsamında dikkate alınmıştır.
- * Vergi Kanunlarının Katma Deger Vergisine ilişkin muafiyet, istisna ve vergi oranına ilişkin özel hükümleri dikkate alınmamıştır.
- * Bu rapor, talep eden kurum dışında başka bir kurum ya da kişi tarafından kullanılamaz.
Bu rapor, hiçbir koşulda talep eden kurum ve kişi dışında 3. şahıslara verilemez.
- * Değerleme kuruluşunun yazılı onayı olmaksızın herhangi bir şekilde raporun tamamen veya kısmen yayınlanması, raporun veya raporda yer alan değerlendirme rakamlarının ya da değerlendirme faaliyetinde bulunan personelin adlarının veya mesleki niteliklerinin referans verilmesi yasaktır.