

REYSAŞ GAYRİMENKUL YATIRIM ORTAKLIĞI A.Ş.

TAŞINMAZ DEĞERLEME RAPORU  
(UDES-1 PAZAR DEĞERİ)

KOCAELİ İLİ, ÇAYIROVA İLÇESİ, AKSE MAHALLESİ, 2079 ADA, 4 PARSEL  
NUMARASINDA KAYITLI "2 KATLI BETONARME DEPO VE ARSASI" VASIFLI TAŞINMAZ

RAPOR NO: RYS-201700029

RAPOR TARİHİ: 29.12.2017

**İÇİNDEKİLER**

<b>1. RAPOR BİLGİLERİ</b> .....	<b>3</b>
1.1 RAPOR TARİHİ VE NUMARASI .....	3
1.2 DEĞERLEMENİN AMACI-DEĞERLEMESİ YAPILACAK VARLIĞIN TANIMLANMASI .....	3
1.3 RAPORU HAZIRLAYANLAR VE SORUMLU DEĞERLEME UZMANLARI .....	3
1.4 DEĞERLEME TARİHİ .....	3
1.5 DAYANAK SÖZLEŞMESİ TARİH VE NUMARASI .....	3
1.6 RAPORUN KURUL DÜZENLEMELERİ KAPSAMINDA DEĞERLEME AMACIYLA HAZIRLANIP HAZIRLANMADIĞINA İLİŞKİN AÇIKLAMA .....	3
1.7 MÜŞTERİ TALEPLERİNİN KAPSAMI VE GETİRİLEN SINIRLAMALAR .....	3
1.8 DEĞERLEME KONUSU GAYRİMENKULÜN ŞİRKETİMİZ TARAFINDAN DAHA ÖNCEKİ TARİHLERDE YAPILAN SON ÜÇ DEĞERLEMESİNE İLİŞKİN BİLGİLER.....	3
1.9 DEĞERLEME ÇALIŞMASINI OLUMSUZ YÖNDE ETKİLEYEN FAKTÖRLER .....	3
1.10 UYGUNLUK BEYANI .....	4
<b>2. ŞİRKET - MÜŞTERİ BİLGİLERİ, KULLANILAN DEĞER TANIMLARI</b> .....	<b>4</b>
2.1 ŞİRKET BİLGİLERİ.....	4
2.2 MÜŞTERİ BİLGİLERİ.....	5
2.3 KULLANILAN DEĞER TANIMLARI VE GEÇERLİLİK KOŞULLARI .....	5
<b>3. DEĞERLEME KONUSU GAYRİMENKULÜN MÜLKİYET HAKKI VE İMAR BİLGİLERİ</b> .....	<b>6</b>
3.1 GAYRİMENKULÜN MÜLKİYET BİLGİLERİ TAPU KAYITLARI .....	6
3.2 GAYRİMENKULÜN TAKYİDAT BİLGİLERİ.....	7
3.3 İLGİLİ BELEDİYEDE YAPILAN İNCELEMELER.....	7
3.4 DEĞERLEME KONUSU GAYRİMENKULÜN VARSAN SON ÜÇ YILLIK DÖNEMDE MÜLKİYET VE İMAR DURUMUNDAKİ DEĞİŞİKLİKLER .....	8
<b>4. GAYRİMENKULÜN ÇEVRESEL VE FİZİKSEL BİLGİLERİ</b> .....	<b>9</b>
4.1 GAYRİMENKULÜN YERİ, KONUMU VE ÇEVRE ÖZELLİKLERİ .....	9
4.2 DEĞERLEME KONUSU GAYRİMENKULÜN TANIMI.....	10
4.3 DEĞERLEME KONUSU GAYRİMENKULÜN YAPISAL İNŞAAT ÖZELLİKLERİ.....	13
4.4 FİZİKSEL DEĞERLEMEDE BAZ ALINAN VERİLER.....	13
4.5 GAYRİMENKULÜN TEKNİK ÖZELLİKLERİ VE DEĞERLEMEDE BAZ ALINAN VERİLER .....	13
4.6 GAYRİMENKUL MAHALİNDE YAPILAN TESPİTLER .....	13
4.7 DEĞERLEME KONUSU GAYRİMENKULÜN İÇ MEKAN İNŞAAT ÖZELLİKLERİ .....	14
<b>5. GENEL VE ÖZEL VERİLER</b> .....	<b>16</b>
5.1 GENEL VERİLER- SOSYAL VE EKONOMİK VERİLER.....	16
5.2 GAYRİMENKULÜN BULUNDUĞU BÖLGENİN ANALİZİ.....	21
<b>6. GAYRİMENKUL DEĞERLEMESİNDE KULLANILAN YÖNTEMLER</b> .....	<b>24</b>
6.1 PAZAR YAKLAŞIMI .....	24
6.2 GELİR YAKLAŞIMI.....	25
6.3 MALİYET YAKLAŞIMI.....	25
6.4 KULLANILAN DEĞERLEME TEKNİKLERİNİ AÇIKLAYICI BİLGİLER VE BU YÖNTEMLERİN SEÇİLMESİNİN NEDENLERİ .....	25
6.5 DEĞERLEMEDE ESAS ALINAN BENZER SATIŞ ÖRNEKLERİNİN TANIM VE SATIŞ BEDELLERİ İLE BUNLARIN SEÇİLMESİNİN NEDENLERİ .....	26
<b>7. GAYRİMENKULÜN ANALİZİ VE DEĞERLEMESİ</b> .....	<b>29</b>
7.1 TAŞINMAZIN DEĞERİNE ETKEN FAKTÖRLER.....	29
7.2 EN YÜKSEK VE EN İYİ KULLANIM DEĞERİ ANALİZİ .....	29
7.3 GAYRİMENKULÜN PAZAR DEĞERİNİN TESPİTİ .....	29
7.4 FARKLI DEĞERLEME METOTLARININ VE ANALİZİ SONUÇLARININ UYUMLAŞTIRILMASI VE BU AMAÇLA İZLENEN YÖNTEMİN VE NEDENLERİNİN AÇIKLAMASI .....	32
7.5 KİRA DEĞERİ ANALİZİ .....	33
7.6 ASGARİ BİLGİLERDEN RAPORDA YER VERİLMEYENLERİN NİÇİN YER ALMADIKLARININ GEREKÇELERİ.....	34
7.7 YASAL GEREKLERİN YERİNE GETİRİLİP GETİRİLMEDİĞİ VE MEVZUAT UYARINCA ALINMASI GEREKEN İZİN VE BELGELERİN TAM VE EKSİKSİZ OLARAK MEVCUT OLUP OLMADIĞI HAKKINDA GÖRÜŞ .....	34
7.8 DEĞERLEMESİ YAPILAN GAYRİMENKULÜN, GAYRİMENKUL PROJESİNİN VEYA GAYRİMENKULE BAĞLI HAK VE FAYDALARIN, GAYRİMENKUL YATIRIM ORTAKLIKLARI PORTFÖYÜNE ALINMASINDA SERMAYE PİYASASI MEVZUATI ÇERÇEVESİNDE, BİR ENGEL OLUP OLMADIĞI HAKKINDA GÖRÜŞ.....	34
<b>8. SONUÇ BÖLÜMÜ</b> .....	<b>35</b>
8.1 SORUMLU DEĞERLEME UZMANININ SONUÇ CÜMLESİ.....	35
8.2 NİHAİ DEĞER TAKDİRİ .....	35
<b>9. EKLER (DEĞERLEME KONUSU GAYRİMENKULE İLİŞKİN GRAFİK, TAPU ÖRNEĞİ VE BENZERİ BELGELER)</b> .....	<b>36</b>

## BÖLÜM 1

### 1. RAPOR BİLGİLERİ

#### 1.1 RAPOR TARİHİ VE NUMARASI

Rapor tarihi 29.12.2017, rapor no: RYS-201700029'dur.

#### 1.2 DEĞERLEMENİN AMACI-DEĞERLEMESİ YAPILACAK VARLIĞIN TANIMLANMASI

Bu rapor; Kocaeli İli, Çayırova İlçesi, Akse Mahallesi, 2079 Ada 4 Parsel numarasında kayıtlı "2 Katlı Betonarme Depo ve Arsası" vasıflı taşınmazın Türk Lirası cinsinden toplam pazar değerinin tespitine yönelik olarak hazırlanmıştır.

#### 1.3 RAPORU HAZIRLAYANLAR VE SORUMLU DEĞERLEME UZMANLARI

Gayrimenkul Değerleme Uzmanı: Mustafa CEYLAN – SPK Lisans No: 404356

Sorumlu Değerleme Uzmanı: Esra BAŞÇINAR – SPK Lisans No: 400488

#### 1.4 DEĞERLEME TARİHİ

Değerleme tarihi 28.12.2017'dir.

#### 1.5 DAYANAK SÖZLEŞMESİ TARİH VE NUMARASI

İş bu rapor 31.01.2017 tarihli 2017/003 numaralı sözleşmeye istinaden hazırlanmıştır.

#### 1.6 RAPORUN KURUL DÜZENLEMELERİ KAPSAMINDA DEĞERLEME AMACIYLA HAZIRLANIP HAZIRLANMADIĞINA İLİŞKİN AÇIKLAMA

Değerleme raporu, Sermaye Piyasası Kurulu'nun Seri VIII, No: 35 sayılı "Sermaye Piyasası Mevzuatı Çerçevesinde Değerleme Hizmeti Verecek Şirketlere ve Bu Şirketlerin Kurulca Listeye Alınmalarına İlişkin Esaslar Hakkında Tebliğ" hükümleri ile Kurul'un 20.07.2007 tarih ve 27/781 sayılı kararında belirlenen "Değerleme Raporlarında Bulunması Gereken Asgari Hususlar" ile yine Sermaye Piyasası Kurulu'nun 01.02.2017 tarih Seri III-62.1 sayılı "Sermaye Piyasasında Değerleme Standartları Hakkında Tebliğ"i doğrultusunda Uluslararası Değerleme Standartları kapsamında, 4 (dört) nüsha ve Türkçe olarak tanzim edilmiştir.

#### 1.7 MÜŞTERİ TALEPLERİNİN KAPSAMI VE GETİRİLEN SINIRLAMALAR

Bu rapor "REYSAŞ GAYRİMENKUL YATIRIM ORTAKLIĞI A.Ş." ile karşılıklı olarak imzalanmış 31.01.2017 tarihli 2017/003 numaralı sözleşmeye istinaden, Uluslararası Değerleme Standartlarına göre hazırlanan gayrimenkul değerlendirme raporudur. Değerleme çalışmasında müşteri tarafından getirilen herhangi bir sınırlama bulunmamaktadır.

#### 1.8 DEĞERLEME KONUSU GAYRİMENKULÜN ŞİRKETİMİZ TARAFINDAN DAHA ÖNCEKİ TARİHLERDE YAPILAN SON ÜÇ DEĞERLEMESİ İLİŞKİN BİLGİLER

Değerleme konusu gayrimenkule ilişkin şirketimiz tarafından daha önce rapor hazırlanmamıştır.

#### 1.9 DEĞERLEME ÇALIŞMASINI OLUMSUZ YÖNDE ETKİLEYEN FAKTÖRLER

Herhangi bir olumsuz faktöre rastlanmamıştır.

### 1.10 UYGUNLUK BEYANI

Bu rapor, Sermaye Piyasası Kurulu'nun Seri VIII, No: 35 sayılı "Sermaye Piyasası Mevzuatı Çerçevesinde Değerleme Hizmeti Verecek Şirketlere ve Bu Şirketlerin Kurulca Listeye Alınmalarına İlişkin Esaslar Hakkında Tebliğ" hükümleri ile Kurul'un 20.07.2007 tarih ve 27/781 sayılı kararında belirlenen "Değerleme Raporlarında Bulunması Gereken Asgari Hususlar" ile yine Sermaye Piyasası Kurulu'nun 01.02.2017 tarih Seri III-62.1 sayılı "Sermaye Piyasasında Değerleme Standartları Hakkında Tebliğ"i doğrultusunda Uluslararası Değerleme Standartları kapsamında hazırlanmıştır.

- Değerleme konusunu oluşturan taşınmazla ilgili olarak Değerleme Uzmanlarının ve şirketimizin hiçbir ilgisi olmadığını ve bu işin içindeki taraflara karşı herhangi kişisel bir çıkarımız veya ön yargımız bulunmadığını,
- Değerleme Uzmanının değerlemesi yapılan mülkün niteliği konusunda daha önceden deneyimli olduğunu ve taşınmazı bizzat incelediğini,
- Raporda belirtilen analizler ve sonuçlar sadece belirtilen varsayımlar ve koşullarla kısıtlı olup kişisel, tarafsız ve önyargısız profesyonel analiz, fikir ve sonuçlardan oluştuğunu,
- Değerleme Uzmanının, konu taşınmazın değerlemesi için mesleki eğitim şartlarına haiz olduğunu,
- Bu raporla ilgili olarak verdiğimiz hizmet karşılığı aldığımız ücretin taşınmazın değeri ile bir ilgisinin olmadığını,
- Değerlemenin ahlaki kural ve performans standartlarına göre gerçekleştiğini, raporda belirtilen kişiler haricinde bu raporun hazırlanmasında mesleki bir yardım alınmadığını beyan ederiz.

## BÖLÜM 2

### 2. ŞİRKET - MÜŞTERİ BİLGİLERİ, KULLANILAN DEĞER TANIMLARI

#### 2.1 ŞİRKET BİLGİLERİ

##### BİLGİ GAYRİMENKUL DEĞERLEME A.Ş.

Bilgi Gayrimenkul Değerleme A.Ş., 11.07.2011 Tarih ve 7855 Sayılı Ticaret Sicil Gazetesi'nde şirket ana sözleşmesine göre "yürürlükteki mevzuat çerçevesinde her türlü resmi ve özel, gerçek ve tüzel kişi vb. kuruluşlara ait gayrimenkuller, gayrimenkul projeleri ve gayrimenkule dayalı hak ve faydalar ile makine, teçhizat, vb. malların yerinde tespiti ve değerlemesini yapmak, değerlerini tespit etmeye yönelik raporları düzenlemek, analiz ve fizibilite çalışmalarını sunmak ve problemleri durumlarda görüş raporu vermek" olarak tanımlanan iş ve hizmetleri vermek amacı ile 270.000,00-Türk Lirası sermaye ile kurulmuş, halihazırda sermayesi 500.000,00-Türk Lirası'dır. Şirket, T.C. Başbakanlık Sermaye Piyasası Kurulu'nun (SPK) 02.12.2011 tarih ve 11/539 sayılı kararına istinaden SPK mevzuatı çerçevesinde değerlendirme hizmeti verecek şirketler listesine alınmıştır. Ayrıca şirkete, T.C. Başbakanlık Bankacılık Düzenleme ve Denetleme Kurumunun (BDDK) 02.08.2012 tarih ve 4887 sayılı, Bankalara Değerleme Hizmeti Verecek Kuruluşların Yetkilendirilmesi ve Faaliyetleri Hakkında Yönetmelik kararı uyarınca; "Gayrimenkul, Gayrimenkul Projesi veya gayrimenkule dayalı hak ve faydaların belirli bir tarihteki muhtemel değerlerinin bağımsız ve tarafsız olarak, uluslararası alanda kabul görmüş değerlendirme standartları çerçevesinde takdir etmek, gayrimenkullerin ayrılmaz bir parçası niteliğindeki makine ve teçhizatların yerinde tespitini yaparak değer takdirinde bulunmak, gayrimenkul ve

gayrimenkule bağlı haklara ilişkin hukuksal, mali ve bilimsel danışmanlık yapma” konularında hizmet etme yetkisi verilmiştir.

Faaliyetlerini İstanbul Merkez ofisi, Adana, Ankara, Diyarbakır, İzmir, Konya Şubeleri, Isparta İrtibat bürosu ve sözleşmeli çözüm ortağı olarak Türkiye'nin farklı bölgelerine yayılmış birimleri vasıtasıyla sürdürmekte olan Bilgi Gayrimenkul Değerleme A.Ş. Türkiye genelinde bankalara, kamu kurumlarına, belediyelere, özel ve tüzel kişiliklere değerlendirme hizmeti vermektedir.

Şirketimiz, Kozyatağı Mahallesi, Kaya Sultan Sokak, No:77, D:8 Kozyatağı-Kadıköy / İstanbul adresinde hizmet vermektedir.

Telefon: 0216 4102678, Faks: 0216 4102679

## **2.2 MÜŞTERİ BİLGİLERİ**

### **REYSAŞ GAYRİMENKUL YATIRIM ORTAKLIĞI A.Ş.**

Reysaş Gayrimenkul Yatırım Ortaklığı A.Ş., şirket ana sözleşmesine göre Sermaye Piyasası Kurulu'nun gayrimenkul yatırım ortaklıklarına ilişkin düzenlemelerinde yazılı amaç ve konularla iştigal etmek ve esas olarak gayrimenkullere, gayrimenkullere dayalı sermaye piyasası araçlarına, gayrimenkul projelerine ve gayrimenkullere dayalı haklara yatırım yapmak üzere ve kayıtlı sermayeli olarak 03.09.2008 tarihinde tescil edilmiş, halka açık anonim ortaklıktır. Şirketin çıkarılmış/tamamı ödenmiş sermayesi 246.000.001,00-Türk Lirası'dır.

Şirketin merkez adresi Küçük Çamlıca Mahallesi Erkan Ocaklı Sokak No:11 PK:34696

Üsküdar/İSTANBUL'dur.

Telefon: 0216 5642000, Faks: 0216 5642099

## **2.3 KULLANILAN DEĞER TANIMLARI VE GEÇERLİLİK KOŞULLARI**

### **2.3.1 PAZAR:**

Pazar, mal ve hizmetlerin bir fiyat mekanizması vasıtasıyla alıcılar ve satıcılar arasında alınıp satıldığı ortamdır. Pazar kavramı, mal veya hizmetlerin alıcılar ve satıcılar arasında faaliyetleri üzerinde mesnetsiz bir kısıtlama olmaksızın alınıp satılabildiğini ifade eder. Taraflardan her biri arz talep ilişkisi ve fiyatı belirleyen diğer etkenler ile birlikte mal veya hizmetlerin, kendi durumu kapsamında oluşan göreceli faydasına ve bireysel ihtiyaç ve isteğine göre tepki verecektir.

Uluslararası Değerleme Standartlarında kullanıldığı haliyle pazar, değerlendirilen varlığın veya yükümlülüğün değerlendirme tarihi itibarıyla serbest bir şekilde el değiştirdiği ve güncel sahibi de dâhil olmak üzere bu pazardaki katılımcıların çoğunluğunun serbest olarak erişebildikleri bir pazar anlamına gelmektedir.

Pazarlar, çeşitli piyasa aksaklıkları nedeniyle, arz ve talep arasında sürekli bir dengenin kurulduğu mükemmellikte nadiren işlemektedir. Pazardaki yaygın aksaklıklar arasında arz dengesizliği, talepte ani düşüş ve yükselişler veya pazar katılımcıları arasındaki asimetric bilgilendirme görülür. Pazar katılımcıları bu aksaklıklara tepki verdiklerinden, bir pazar belirli bir zamanda dengesizliğe neden olan herhangi bir değişime karşı kendini uyarlayabilir. Pazardaki en olası fiyatı tahmin etmeyi hedefleyen bir değerlendirme, pazardaki dengenin yeniden kurulacağı varsayımına dayanan düzeltilmiş veya uyarlanmış fiyattan ziyade, değerlendirme tarihi itibarıyla ilgili pazardaki koşulları yansıtmalıdır.

### **2.3.2 PAZAR DEĞERİ:**

Pazar değeri, bir varlık veya yükümlülüğün, uygun pazarlama faaliyetleri sonucunda, istekli bir satıcı ve istekli bir alıcı arasında, tarafların bilgili ve basiretli bir şekilde ve zorlama altında kalmaksızın

hareket ettikleri, muvazaasız bir işlem ile değerlendirme tarihi itibarıyla el değiştirmesinde kullanılacak tahmini tutardır.

Bu değerlendirme çalışmasında aşağıdaki hususların geçerliliği varsayılmaktadır.

- Analiz edilen gayrimenkullerin türü ile ilgili olarak mevcut bir pazarın varlığı peşinen kabul edilmiştir.
- Alıcı ve satıcı makul ve mantıklı hareket etmektedirler.
- Taraflar gayrimenkuller ile ilgili her konuda tam bilgi sahibidirler ve kendilerine azami faydayı sağlayacak şekilde hareket etmektedirler.
- Gayrimenkullerin satışı için makul bir süre tanınmıştır.
- Ödeme nakit veya benzeri araçlarla peşin olarak yapılmaktadır.
- Gayrimenkullerin alım - satım işlemi sırasında gerekebilecek finansman, piyasa faiz oranları üzerinden gerçekleştirilmektedir.
- Gayrimenkulün makul şartlarda elde edilebilecek en olası değeri takdir edilmektedir.
- Takdir edilen pazar değeri değerlendirme tarihi itibarıyla belirlenmiş olup değerlendirme tarihine özgüdür.

İşbu değerlendirme raporundaki değer esas, serbest ve açık bir pazarda yapılabilecek varsayımsal bir el değiştirme işlemindeki en olası fiyatı belirlemektir.

## BÖLÜM 3

### 3. DEĞERLEME KONUSU GAYRİMENKULÜN MÜLKİYET HAKKI VE İMAR BİLGİLERİ

#### 3.1 GAYRİMENKULÜN MÜLKİYET BİLGİLERİ TAPU KAYITLARI

2079 ADA - 4 PARSEL	
İLİ	: KOCAELİ
İLÇESİ	: ÇAYIROVA
MAHALLESİ	: AKSE
KÖYÜ	: -
SOKAĞI	: -
MEVKİİ	: -
SINIRI	: PLANINDADIR
PAFTA NO	: G22B19A1B-1C-2A
ADA NO	: 2079
PARSEL NO	: 4
YÜZÖLÇÜMÜ	: 20.118,20 m <sup>2</sup>
NİTELİĞİ	: 2 KATLI BETONARME DEPO VE ARSASI
CİLT NO	: 424
SAHİFE NO	: 42216
TARİH	: 14.02.2013
YEVMIYE NO	: 1126
MALİK	: REYSAŞ GAYRİMENKUL YATIRIM ORTAKLIĞI ANONİM ŞİRKETİ (151665/100591) GÜLTAŞ İNŞAAT EMLAK PAZARLAMA VE TİCARET ANONİM ŞİRKETİ (85426/100591)

### 3.2 GAYRİMENKULÜN TAKYİDAT BİLGİLERİ

#### 2079 ADA 4 PARSEL

ÇAYIROVA Tapu Müdürlüğünde yapılan inceleme ve TAKBİS sisteminden 10.11.2017 tarihinde, saat: 11.20’de alınan değerlendirme konusu taşınmaza ait “TAKBİS” kaydı raporda yer almakta olup; anılan belgeye göre taşınmazın üzerinde aşağıda detayları verilen kayıtlar bulunmaktadır.

**Reysaş Gayrimenkul Yatırım Ortaklığı A.Ş. Hissesi üzerinde;**

**Rehinler Bölümü:** Herhangi bir kayıt bulunmamaktadır.

**Şerhler Bölümü:** Herhangi bir kayıt bulunmamaktadır.

**Beyanlar Bölümü:** Herhangi bir kayıt bulunmamaktadır.

**Hak ve Mükellefiyetler Bölümü:** Herhangi bir kayıt bulunmamaktadır.

**Gültaş İnşaat Emlak Pazarlama ve Ticaret A.Ş. Hissesi üzerinde;**

**Rehinler Bölümü:** Herhangi bir kayıt bulunmamaktadır.

**Şerhler Bölümü:** İcrai Haciz: İSTANBUL 7 . İCRA DAİRESİ nin 24/06/2014 tarih 2014 / 15188 ESAS sayılı Haciz Yazısı sayılı yazıları ile 14017700 TL bedel ile Alacaklı : Kemal Gülman lehine haciz işlenmiştir. (01.07.2014 tarih, 4542 yevmiye no)

- Haciz Değişikliği/Yenilemesi Yapılmıştır. İSTANBUL 7. İCRA DAİRESİ nin 06/07/2015 tarih 2014/15188 ESAS sayılı Haciz Yazısı sayılı yazıları ile (Borç Miktarı: 14017700 , Alacaklı: - , Borçlu: - ), Dosya No: - (09/07/2015 tarih, 5995 yevmiye no)

- İcrai Haciz : İSTANBUL 7. İCRA DAİRESİ nin 24/06/2014 tarih 2014/15566 ESAS sayılı Haciz Yazısı sayılı yazıları ile 3059000 TL bedel ile Alacaklı : KEMAL GÜLMAN lehine haciz işlenmiştir. (01/07/2014 tarih, 4543 yevmiye no) (09/07/2015 tarih, 5993 yevmiye no)

- Haciz Değişikliği/Yenilemesi Yapılmıştır. İSTANBUL 7. İCRA DAİRESİ nin 06/07/2015 tarih 2014/15566 ESAS sayılı Haciz Yazısı sayılı yazıları ile (Borç Miktarı: 3059000 , Alacaklı: - , Borçlu: - ), Dosya No: -

**Beyanlar Bölümü:** Herhangi bir kayıt bulunmamaktadır.

**Hak ve Mükellefiyetler Bölümü:** Herhangi bir kayıt bulunmamaktadır.

#### 3.2.1 DEĞERLEMESİ YAPILAN GAYRİMENKUL İLE İLGİLİ HERHANGİ BİR TAKYİDAT (DEVREDİLEBİLMESİNE İLİŞKİN BİR SINIRLAMA) OLUP OLMADIĞI HAKKINDA BİLGİ, VARSA SÖZ KONUSU GAYRİMENKULÜN GAYRİMENKUL YATIRIM ORTAKLIĞI PORTFÖYÜNE ALINMASINA SERMAYE PİYASASI MEVZUATI HÜKÜMLERİ ÇERÇEVESİNDE ENGEL TEŞKİL EDİP ETMEDİĞİ HAKKINDAKİ GÖRÜŞ

Tapu Kadastro Genel Müdürlüğü portalı üzerinden 10.11.2017 tarihinde, saat: 11.20’de alınan değerlendirme konusu taşınmaza ait “TAKBİS” kaydı rapor ekinde yer almakta olup; taşınmazın Reysaş Gayrimenkul Yatırım Ortaklığı A.Ş. hissesi üzerinde herhangi bir takyidat bulunmamakta; taşınmazın Reysaş Gayrimenkul Yatırım Ortaklığı A.Ş. hissesinin devredilmesine ilişkin herhangi bir sınırlama bulunmamaktadır.

#### 3.3 İLGİLİ BELEDİYEDE YAPILAN İNCELEMELER

Çayırova Belediyesi’nden alınan bilgiye göre, değerlendirme konusu 2079 ada, 4 parsel, 12.01.2017 tarih, 23 sayılı Kocaeli Büyükşehir Belediyesi meclis kararıyla onaylanan 1/1.000 ölçekli Uygulama İmar Planı kapsamında, sanayi alanındadır ve KAKS: 0,60, Hmax: 15,50 m şartlarını haiz yapılaşmaya uygundur.

Parselin kullanım şekli ve yapılması, mer’i imar planında belirtilen yapılaşma şartlarına uygundur.

### **3.3.1 ÇAYIROVA BELEDİYESİ İMAR MÜDÜRLÜĞÜ ARŞİVİNDE TAŞINMAZA AİT İŞLEM DOSYASINDA YAPILAN İNCELEMELER**

Çayırova Belediyesi İmar Müdürlüğü'nde taşınmaza ait 15.04.2013 tarihli onaylı mimari proje incelenmiş; 19.04.2013 tarih, 241 sayılı Yeni Yapı Ruhsatı, 17.07.2013 tarih, 440 sayılı İsim Değişikliği Ruhsatı, 18.09.2013 tarih, 562 sayılı İsim Değişikliği Ruhsatı, 14.05.2014 tarih, 253 sayılı Tadilat Ruhsatı ve 03.12.2014 tarih, 268 sayılı Yapı Kullanma İzin Belgesi görülmüştür.

Yapı kullanma izin belgesi; 2-C yapı sınıfında, 1 bodrum + zemin kat olmak üzere, toplam 2 kat ve 26.025 m<sup>2</sup> inşaat alanı yapı için verilmiştir.

Parsel üzerindeki yapı, mimari proje, yapı ruhsatları ve yapı kullanma izin belgesine uygundur. Taşınmaza ilişkin yapı tatil tutanağı, encümen kararı vb. herhangi bir olumsuz bir belgeye rastlanılmamıştır. (Mahallinde yapılan incelemede, yapının bodrum katında iç hacimde tavan yüksekliğinden faydalanılarak çelik iskelet üzeri sert zeminden imal edilmiş 1.818 m<sup>2</sup> alanlı depolama alanları oluşturulmuştur. Söz konusu kısımların kapalı alan içerisinde inşa edilmiş olması ve sökülüp takılabilir malzemeden imal edilmiş olması sebebiyle brüt alanda dikkate alınmamıştır.)

### **3.3.2 YAPI DENETİMİ HAKKINDA KANUN UYARINCA DENETİM YAPAN YAPI DENETİM KURULUŞU VE DEĞERLEMESİ YAPILAN GAYRİMENKUL İLE İLGİLİ OLARAK GERÇEKLEŞTİRDİĞİ DENETİMLER HAKKINDA BİLGİ**

Parsel üzerindeki yapı, 29.06.2001 kabul tarihli Yapı Denetimi Hakkında Kanun'a uygun şekilde inşa edilmiştir. Parsel üzerindeki yapının yapı denetimi, Tekden Yapı Denetim Ltd. Şti. tarafından gerçekleştirilmiştir.

### **3.3.3 MEVZUAT UYARINCA ALINMASI GEREKEN İZİN VE BELGELERİN TAM VE EKSİKSİZ OLARAK MEVCUT OLUP OLMADIĞI HAKKINDA GÖRÜŞ**

Parsel üzerindeki yapıya ait mimari proje, yapı ruhsatları ve yapı kullanma izin belgesi bulunmakta; yapı anılan resmi belgelere uygun şekilde inşa edilmiştir.

### **3.4 DEĞERLEME KONUSU GAYRİMENKULÜN VARSA SON ÜÇ YILLIK DÖNEMDE MÜLKİYET VE İMAR DURUMUNDAKİ DEĞİŞİKLİKLER**

#### **3.4.1 MÜLKİYET DURUMUNDAKİ DEĞİŞİKLİKLER**

Tapu Kadastro Genel Müdürlüğü portalı üzerinden 10.11.2017 tarihinde, saat: 11.20'de alınan değerlendirme konusu taşınmaza ait "TAKBİS" kaydı rapor ekinde yer almakta olup; anılan belgeye göre son üç yıllık dönemde taşınmazın mülkiyet durumunda herhangi bir değişiklik olmamıştır.

#### **3.4.2 İMAR DURUMUNDAKİ DEĞİŞİKLİKLER**

Çayırova Belediyesi'nden alınan bilgiye göre, değerlendirme konusu 2079 ada, 4 parsel, 12.01.2017 tarih, 23 sayılı Kocaeli Büyükşehir Belediyesi meclis kararıyla onaylanan 1/1.000 ölçekli Uygulama İmar Planı kapsamında, sanayi alanındadır ve KAKS: 0,60, Hmax: 15,50 m şartlarını haiz yapılaşmaya uygundur. Plan tasdik tarihi 2017 olmakla birlikte, parselin imar durumunda herhangi bir değişiklik bulunmamaktadır.



## BÖLÜM 4

### 4.GAYRİMENKULÜN ÇEVRESEL VE FİZİKSEL BİLGİLERİ

#### 4.1 GAYRİMENKULÜN YERİ, KONUMU VE ÇEVRE ÖZELLİKLERİ

Rapora konu taşınmaz, Kocaeli İli, Çayırova İlçesi, Akse Mahallesi, 552 Sokak, No:65 adresinde yer almakta ve **N: 40.842924, E: 29.411896** coğrafi koordinatlarda konumlanmıştır. Değerleme konusu taşınmaz kiracıları tarafından imalathane ve depo olarak kullanılmaktadır.

Konu taşınmaza ulaşım için; İstanbul-Kocaeli istikametinde Anadolu Otoyolu üzerinde ilerlerken, Şekerpınar-Çayırova Bağlantısı kullanılarak otoyoldan çıkılır ve yaklaşık 1 km sonra solda yer alan Muhsin Yazıcıoğlu Bulvarı'na girilir. Bu istikamette yaklaşık 1,4 km ilerlendikten sonra, sağda yer alan Kartopu Sokak kullanılarak güney paraleldeki Fevzi Çakmak Caddesi'ne bağlanılır ve doğu istikametinde yaklaşık 2,3 km ilerlenir. Daha sonra sol istikamette bulunan 553 Sokak'a girilir ve yol sonunda sol istikamette bulunan 552 Sokak'a dönülür. Konu taşınmaz bu sokak üzerinde sol kolda yer almaktadır. Taşınmazın yakın çevresinde genel olarak depo ve fabrika/imalathane olarak kullanılan büyük ölçekli yapılar ile henüz üzerinde herhangi bir yapı bulunmayan boş arsalar mevcuttur.



Taşınmaz Anadolu Otoyolu'nun yaklaşık 60 m batısında yer almaktadır. Taşınmaza ulaşım genelde asfalt satırlı yollardan sağlanmaktadır. Bölge, Çayırova Belediyesi sınırları içerisinde yer almaktadır ve tamamlanmış altyapıya sahiptir.



#### 4.2 DEĞERLEME KONUSU GAYRİMENKULÜN TANIMI

Rapora konu taşınmaz; Kocaeli İli, Çayırova İlçesi, Akse Mahallesi, 552. Sokak, No:65 adresinde yer alan 2079 ada 4 parselde kayıtlı 20.118,20 m<sup>2</sup> yüzölçümlü “2 Katlı Betonarme Depo ve Arsası” vasfı ile tescilli taşınmaz ve üzerindeki yapıdır. Parsel üzerinde 2014 yılında betonarme çelik yapı tarzında inşa edilmiş bodrum ve zemin katlı depo nitelikli yapı bulunmaktadır. Zemin kat girişi 552. Sokak üzerinden, bodrum kat girişi parselin arka cephesinde yer alan 548. Sokak üzerinden iki farklı bağımsız girişten sağlanmaktadır.

#### 4.2.1 DEĞERLEME KONUSU GAYRİMENKULÜN FOTOĞRAFLARI







**ARKA CEPHE**



#### 4.3 DEĞERLEME KONUSU GAYRİMENKULÜN YAPISAL İNŞAAT ÖZELLİKLERİ

Yapı Tarzı	: BETONARME ÇELİK
Yapı Sınıfı	: IV-B
Yapının Yaşı	: 3
Yapı Nizamı	: AYRIK
Otopark	: VAR (AÇIK)
Güvenlik	: VAR
Sosyal Tesis	: YOK
Su Deposu	: VAR
Hidrofor	: VAR
Asansör	: YOK
Elektrik	: VAR
Su	: VAR
Kanalizasyon	: VAR
Dış Cephe	: SANDVIÇ PANEL
Çatı	: ÇELİK KONSTRÜKSİYON ÜZERİ ALÜMİNYUM PANEL
Isıtma-Soğutma:	YOK
Yangın Tesisatı	: VAR
Diğer	: Bodrum ve zemin katta alüminyum malzemeden imal edilmiş otomatik garaj kapıları bulunmaktadır. Parsel içerisinde diğer bölümler saha betonu ile kaplıdır.

#### 4.4 FİZİKSEL DEĞERLEMEDE BAZ ALINAN VERİLER

Gayrimenkule ilişkin,

İnşaat Kalitesi	: ORTA
Malzeme Kalitesi	: ORTA
Fiziksel Eskime	: DÜŞÜK
Altyapı	: TAMAMLANMIŞ

#### 4.5 GAYRİMENKULÜN TEKNİK ÖZELLİKLERİ VE DEĞERLEMEDE BAZ ALINAN VERİLER

Değerleme, gayrimenkulün yasal durumu, yapılanma hakları, üzerindeki yapının fiziksel durumu, konumu, alanı ve bölgedeki emsal taşınmazların kira ve satış değerleri göz önünde bulundurularak yapılmıştır.

#### 4.6 GAYRİMENKUL MAHALLİNDE YAPILAN TESPİTLER

Parsel üzerinde bodrum kat + zemin katlı, depo nitelikli, 1 adet yapı bulunmaktadır. Parsel üzerindeki yapının oturduğu bölüm dışındaki yaklaşık 7.000 m<sup>2</sup>'lik bölüm saha betonu ile kaplıdır. Mimari projesine göre depo, bodrum ve zemin kattan oluşmakta olup toplam 2 katlıdır. Brüt 13.012 m<sup>2</sup> alanlı bodrum katta sığınak, otopark ve depo bölümleri; brüt 13.012 m<sup>2</sup> alanlı zemin katta depolama ve mekanik/teknik oda bölümü bulunmaktadır. Bina projesine göre ve yerinde toplam 26.024 m<sup>2</sup> brüt inşaat alanı olup bodrum kat yüksekliği 10 metre, zemin kat yüksekliği 11,50 metredir. Mahallinde her iki katı da farklı firmalara kiraya verilmiş durumda olup, depo amaçlı olarak kullanılmaktadır.

Kat	Mahali Özellikler	İnşaat Alanı
1. Bodrum Kat	Sığınak, Otopark ve Depo	13.012,00 m <sup>2</sup>
Zemin Kat	Depolama ve Mekanik/Teknik Oda	13.012,00 m <sup>2</sup>
		<b>26.024,00 m<sup>2</sup></b>

#### 4.7 DEĞERLEME KONUSU GAYRİMENKULÜN İÇ MEKAN İNŞAAT ÖZELLİKLERİ

Yerinde yapılan incelemede binanın depolama amaçlı kullanılmakta olduğu, bodrum kat ve zemin kattan oluştuğu görülmüştür. Binanın zeminleri sıkıştırılmış beton kaplı, duvarlar sıvalı, dış cephesi betonarme duvar üzeri alüminyum panel, çatısı çelik konstrüksiyon üzeri alüminyum panel kaplıdır. Binada her katta katlanabilir (seksiyonel kapı) nakliye kapıları bulunmaktadır.

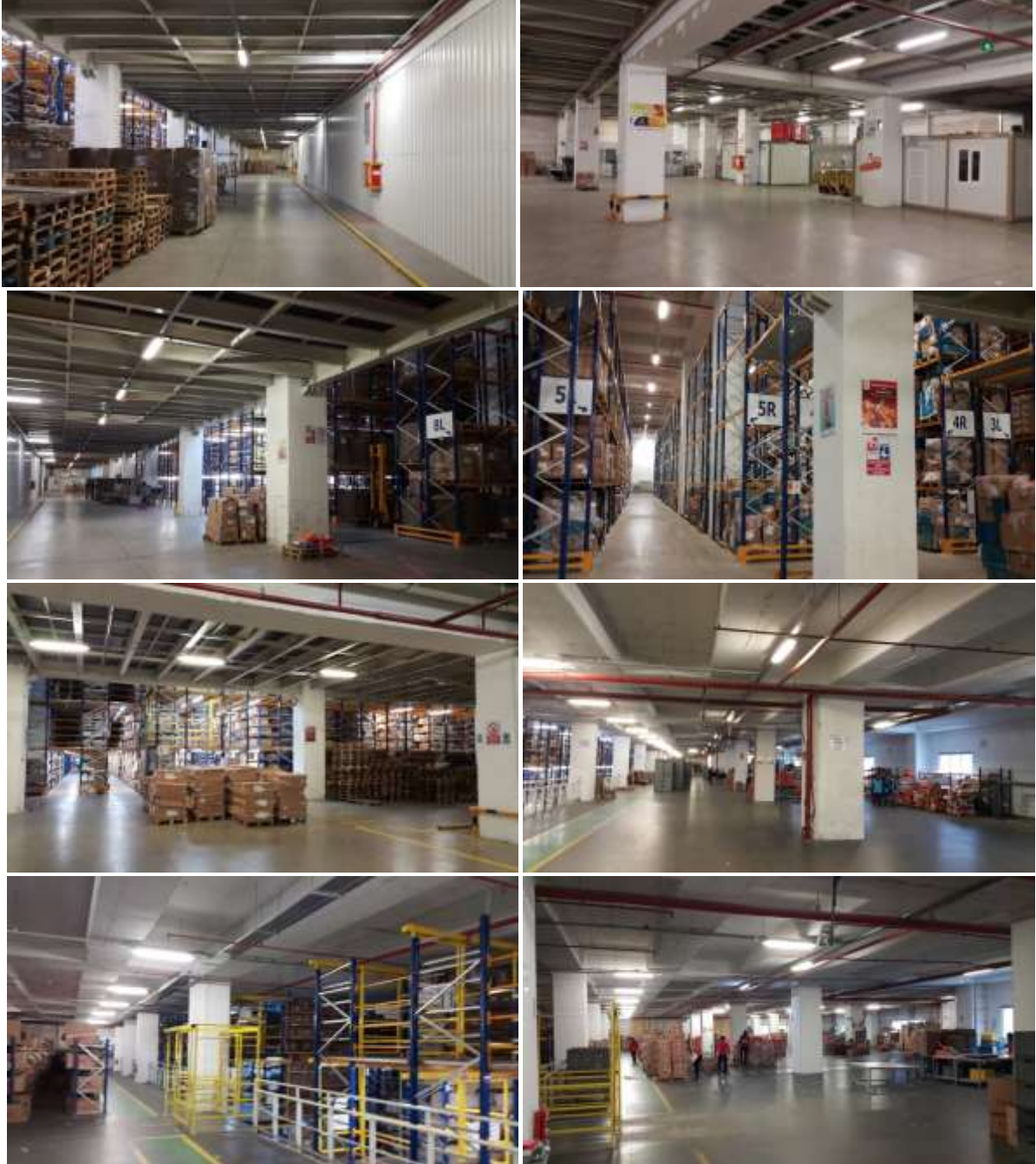

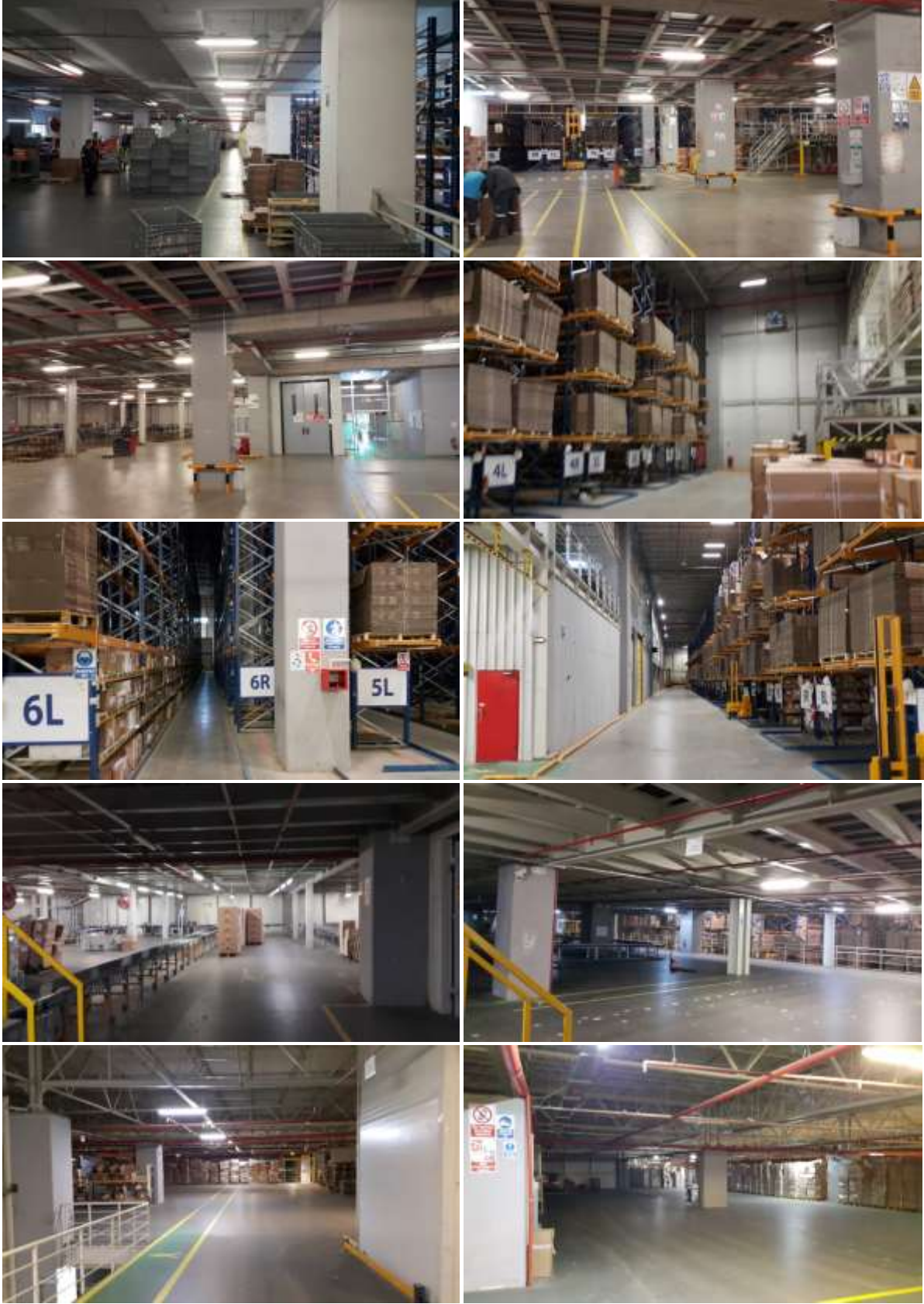

## BÖLÜM 5

### 5. GENEL VE ÖZEL VERİLER

Veri araştırması, değerlendirme konusu varlığın piyasa seviyesindeki uluslararası, ulusal, bölgesel ya da komşuluk çevresi trendlerini araştırmakla başlar. Bu araştırma değerlendirme uzmanının o özgün piyasa alanında gayrimenkul değerlerini etkileyen ilkelerin, güçlerin ve etmenlerin ilişkilerini anlamasına yardımcı olur. Araştırma, aynı zamanda değerlendirme uzmanına rakamsal bilgileri, piyasa trendlerini ve ipuçlarını sağlar. Genel veriler, tanımlanmış piyasa bölgesinde mülk değerini etkileyen toplumsal, ekonomik, kamusal ve çevresel verilerdir. Özel veriler ise, değerlemesi yapılacak mülke ve eşdeğer mülklerin niteliklerine ilişkin verilerdir.

#### 5.1 GENEL VERİLER- SOSYAL VE EKONOMİK VERİLER

##### 5.1.1 DEMOGRAFİK VERİLER



#### Türkiye'nin Coğrafi Yapısı

Türkiye eski dünyayı oluşturan Avrupa, Asya ve Afrika'nın birbirlerine en yakın olduğu ve Avrupa ile Asya'nın kucaklaştıkları bir noktada yer almaktadır. Coğrafi konumu nedeniyle ana kara parçası olan Anadolu, tarihin şekillenmesine yol açan değişik halk kitlelerinin toplu göçlerine şahit olmuştur. Sayılamayacak kadar medeniyetin sahibi olan Anadolu her biri kendi öz kimliğine bağlı ancak birbirinden etkilenen kültürlerin bir bileşkesini geliştirmiştir. Ülkenin çoğunluğu Güney Batı Asya'da bulunduğu Türkiye, Avrupa ve Asya'nın hudutlarını kucaklaştırmaktadır ve Avrupa'da toplam 780.580 km<sup>2</sup> lik bir yüzölçümü vardır. Ülke doğuda Gürcistan, Ermenistan ve İran ile Güney'de Irak, Suriye ve Akdeniz ile çevrelenmiştir. Batıya doğru Ege Denizi, Yunanistan ve Bulgaristan Kuzeye doğru Karadeniz diğer hudutları oluşturur. Türkiye'nin coğrafi koordinatları 36° 00' - 42° 00' Kuzey Enlem ve 26° 00' - 45° 00' Güney Boylamdır. 81 idari ili olan Türkiye, Karadeniz Bölgesi, Marmara Bölgesi, Ege Bölgesi, Akdeniz Bölgesi, İç Anadolu Bölgesi, Doğu ve Güneydoğu Bölgesi olmak üzere yedi coğrafi bölgeye bölünmüştür.



## 5.1.2 NÜFUS

### TÜRKİYE İSTATİSTİK KURUMU

#### ADRESE DAYALI NÜFUS KAYIT SİSTEMİ (ADNKS) VERİ TABANI

Yıl	İl ve ilçe merkezleri ve beldeler/köyler nüfusu, 1927-2016									Population of province/district centers and towns/villages by years and sex, 1927-2016									Yıl
	Toplam - Total			İl ve ilçe merkezleri Province and district centers			Beldeler ve köyler Towns and villages			Toplam - Total			İl ve ilçe merkezleri Province and district centers			Beldeler ve köyler Towns and villages			
	Toplam Total	Erkek Male	Kadın Female	Toplam Total	Erkek Male	Kadın Female	Toplam Total	Erkek Male	Kadın Female	Toplam Total	Erkek Male	Kadın Female	Toplam Total	Erkek Male	Kadın Female	Toplam Total	Erkek Male	Kadın Female	
	<b>Adrese Dayalı Nüfus Kayıt Sistemi<sup>(2)</sup></b>									<b>Address Based Population Registration System (%)</b>									
2007	70 586 256	35 376 533	35 209 723	49 747 859	24 529 585	24 818 874	20 838 397	10 447 548	10 390 849	100,0	100,0	100,0	70,5	70,5	70,5	29,5	29,5	29,5	2007
2008 <sup>(1)</sup>	71 517 100	35 901 164	35 615 946	53 611 723	26 546 805	26 664 917	17 965 377	8 954 348	8 951 029	100,0	100,0	100,0	75,0	75,1	74,9	25,0	24,9	25,1	2008 <sup>(1)</sup>
2009	72 561 312	36 462 470	36 098 842	54 807 219	27 589 487	27 217 732	17 754 093	8 872 583	8 881 110	100,0	100,0	100,0	75,5	75,7	75,4	24,5	24,3	24,6	2009
2010	73 722 988	37 043 182	36 679 806	56 222 356	28 308 956	27 913 500	17 580 632	8 734 326	8 766 306	100,0	100,0	100,0	76,3	76,4	76,1	23,7	23,6	23,9	2010
2011	74 724 269	37 632 954	37 191 315	57 385 706	28 863 671	28 532 131	17 338 563	8 679 379	8 659 184	100,0	100,0	100,0	76,8	76,9	76,7	23,2	23,1	23,3	2011
2012	75 627 384	37 956 168	37 671 216	58 448 431	29 348 230	29 100 201	17 178 953	8 607 938	8 571 015	100,0	100,0	100,0	77,3	77,3	77,2	22,7	22,7	22,8	2012
2013 <sup>(1)</sup>	76 667 864	38 473 360	38 194 504	70 034 413	35 135 795	34 898 618	6 633 451	3 337 565	3 295 886	100,0	100,0	100,0	91,3	91,3	91,4	8,7	8,7	8,6	2013 <sup>(1)</sup>
2014	77 695 904	38 964 302	38 731 602	71 286 182	36 755 990	35 530 192	6 489 722	3 228 312	3 181 410	100,0	100,0	100,0	91,8	91,7	91,8	8,2	8,3	8,2	2014
2015	78 741 053	39 511 191	39 229 862	72 523 134	36 376 595	36 146 739	6 217 919	3 134 796	3 083 123	100,0	100,0	100,0	92,1	92,1	92,1	7,9	7,9	7,9	2015
2016	79 814 871	40 043 650	39 771 221	73 671 748	36 536 010	36 735 738	6 143 123	3 107 640	3 035 483	100,0	100,0	100,0	92,3	92,2	92,4	7,7	7,8	7,6	2016

Kaynak: Genel Nüfus Sayımı sonuçları, 1927-2006 ve Adrese Dayalı Nüfus Kayıt Sistemi sonuçları, 2007-2016

Source: Results of Population Censuses, 1927-2006 and results of Address Based Population Registration System, 2007-2016

(1) Cinsiyete göre nüfus 1945 ve 1955 yılı cinsiyet oranlarından tahmin edilmiştir.

(1) Population by sex has been estimated by 1945 and 1955 sex ratios.

(2) İl, ilçe, belde/şehre ve köyler nüfusları belirlenirken; Nüfus ve Vatandaşlık İşleri Genel Müdürlüğü (NİGİM) tarafından, ilgili mevzuat ve idari kayıtlar uyarınca Ulusal Adres Veri Tabanı (UAVT)nda yerleşim yerlerine yönelik olarak yapılan idari değişiklik ve fiziki köyler değişiklikleri dikkate alınmıştır.

(2) Population of provinces, districts, municipalities and villages are determined according to the administrative attachment, legality and name changes recorded in the National Address Database (NAD) by the General Directorate of Civil Registration and Nationality (GDCRN) in accordance with the related regulations and administrative registers.

(3) Bir önceki yıla göre "il ve ilçe merkezleri" ile "belde ve köyler" nüfuslarındaki büyük farklılıkların ana nedeni, 6347 sayılı Yasa uyarınca yapılan idari bölünüş değişiklikleridir.

(3) The main reason of the major differences in the population of "province and district centers" and "towns and villages" compared to the previous year is the administrative division changes regulated by Law No. 6347.

(4) Bir önceki yıla göre "il ve ilçe merkezleri" ile "belde ve köyler" nüfuslarındaki büyük farklılıkların ana nedeni, 6368 sayılı Yasa uyarınca yapılan idari bölünüş değişiklikleridir.

(4) The main reason of the major differences in the population of "province and district centers" and "towns and villages" compared to the previous year is the administrative division changes regulated by Law No. 6368.

## 5.1.3 EKONOMİK VERİLER

Taşınmaz sektörü son yıllarda gelişen sektörlerin başında yer almaktadır. Bu gelişmeye etki eden faktörlerin başında sektörün karlılık oranının her geçen gün artması ve buna paralel olarak gayrimenkul ürünlerinin ülkemizde en belirgin yatırım araçlarından biri olması gelmektedir. Gayrimenkul ürünleri temel ihtiyaçlar hiyerarşisi bağlamında incelendiğinde, gayrimenkullerin barınma ihtiyacını karşıladığını ve dolayısıyla söz konusu sektörün de gıda sektörü gibi her zaman dinamik bir sektör olarak ayakta kalacağını görmekteyiz. Öte yandan, ülkemizdeki arz ve talep dengelerine bakarsak, konut fiyatlarının neden özellikle ülkemizde büyük şehirlerde çok yüksek olduğunu analiz edebiliriz. Söz konusu Pazar, yüksek arz açığına rağmen, yüksek bedellerle satılan gayrimenkullere talebin yüksek olduğu bir pazardır.

Doğal bir afet olan deprem gayrimenkul sektöründe değişimi de beraberinde getirmiştir. İnşaat maliyetleri büyük ölçülerde artmış olsa da deprem sonrası yapılan ve satılan gayrimenkullerin fiyatları deprem öncesi fiyatlarla karşılaştırıldığında yaklaşık iki misli artmıştır. Deprem aslında bir kriz gibi gözükse de deprem sonrası gayrimenkul piyasası belli bir durgunluktan sonra deprem öncesinden bile daha canlı olmuştur. Bu yüzden literatür de bilindiği üzere bazı krizler bazı fırsatlar da yaratabilmektedir. Şu an itibarıyla arz açığı temeline bağlı kalarak yüksek fiyatlarla satılan gayrimenkuller bile çoğu zaman maket üzerinden satılmaktadır. Dolayısıyla, pazar dinamik bir yapıda gelişmektedir.

Ülkemizin yaşadığı 2001 yılı ekonomik krizinin etkileri tüm sektörlerde ciddi bir biçimde hissedilmiş ve yaklaşık 2003 yılına kadar gayrimenkul sektöründe de gerileme söz konusu olmuştur. Bu yıldan itibaren siyasi istikrar ve ekonominin koşullardaki iyileşme ile beraber gayrimenkul sektörü hızlı bir yükselişe geçmiştir, 2005 ve 2006 yıllarında en parlak dönemini yaşayan sektör, 2006 yılının ikinci yarısından itibaren tekrar bir duraklama içine girmiştir. 2007 yılının ilk aylarında ipotekli konut finansman sistemi olarak bilinen Mortgage sisteminin yasal düzenlemeleri onaylanmakla birlikte, olumlu etkileri 2008 yılında beklenirken, küresel ekonomiden kaynaklanan dalgalanmalar konut talebi önemli ölçüde azalma göstermiştir.

ABD mortgage krizinde, borçlulardan, kredi veren kuruluşlara, menkul kıymet ihraç edenlerden kredi derecelendirme ve yatırımcılara kadar tüm mortgage piyasası taraflarının sorumlu olduğu görülmektedir. Özellikle sorunlu kredilerin büyük kısmını oluşturan subprime mortgage kredilerinin hükümet tarafından desteklenmesi ve batık kredilerin hükümet politikaları gereği fonlanması, değerlendirme ve ölçümü zor olan bir sistemin oluşmasına neden olmuştur. ABD’de başlayan sorunların diğer ülke piyasalarında domino etkisi yaratmasına neden olmuş, sonuçta ise ABD kaynaklı ortaya çıkan mortgage krizi tüm dünya piyasalarını derinden etkilemiştir. Türkiye gibi gelişmekte olan ülkeler henüz mortgage sistemi uygulamasının çok başlarında oldukları için taşınmaz piyasalarında önemli ölçüde kırımlar yaşamadılar. Ancak krizin etkileri ülkemizde de psikolojik olarak daha sonra belirginleşmeye başladı. Yakın geçmişte açıklanan rekor küçülme rakamları da bunu kanıtlamaktadır.

2009 yılında derinleşen ekonomik krizin etkisiyle inşaat sektörü daralmış, gayrimenkul piyasasında fiyatlar gerilemiştir. Ancak ekonomik krize rağmen yurtiçi faiz oranlarında düşüş yaşanmış, kredi faiz oranlarının düşük seviyelerde seyretmesi gayrimenkule olan talebin daha da fazla düşmesine engel olarak gayrimenkul fiyatlarındaki gerilemeyi sınırlamıştır.

2010 yılında Türkiye inşaat sektörü ve gayrimenkul piyasası yeniden büyüme sürecine girmiş, konut piyasasında yeni başlangıçlar ve kredi kullanımında önemli gelişmeler yaşanırken ticari gayrimenkullerde AVM ve ofis piyasaları da canlanmıştır. Küresel finans krizi sebebiyle daralma yaşayan ekonominin yıl boyunca iyileşme gösterip nitelikli Konut projeleri sayısında artış izlenmiştir. Yine ofis ve alışveriş merkezi kiralama taleplerinde ve yeni yatırımlarda artış görülmüştür.

2011 yılının üçüncü çeyrek döneminde konut sektöründe alınan yapı ruhsatları ve yapı kullanım izni belgesi sayısı artmıştır. Konut kredisi faiz oranları ikinci çeyrekte yüzde 1’in üzerine çıktıktan sonra artışını yılın üçüncü ve son çeyreğinde de sürdürmektedir. Merkez Bankası’nın sıkılaştırıcı önlemleri uyguladığı Ağustos ayından sonra ticari ve tüketici kredisi faizleri yükselme eğilimine girmiştir. Buna bağlı olarak konut kredisi aylık ortalama faiz oranları da yükselmiştir. Tüketicilerin konut satın alma eğilimi 2011 yılı genelinde dalgalanma göstermiştir. Yılın ilk çeyrek döneminde artan satın alma eğilimi ikinci çeyrekte zayıflamış, üçüncü çeyrekte ise son dönemlerin en yüksek seviyesine ulaşmıştır. Yılın dördüncü çeyrek döneminde ise Ekim ayı verilerine göre tüketicilerin konut satın alma eğilimi yeniden gerilemiştir.

Perakende yatırım pazarı, 2011 yılı içerisinde uluslararası yatırımcıların ilgisini yoğun bir şekilde çekmeye devam etmiştir. 2011 yılında ekonomide yaşanan canlanmayla birlikte, lojistik pazarında kiracı talebinde gözle görülür bir düzelme görülmüş fakat bu düzelme tam anlamıyla kira işlemleri ve kira oranları üzerinde etkili olamamıştır. Uluslararası piyasalarda görülen toparlanmayla beraber, Türkiye otel piyasasına olan ilgi de artmıştır.

2012 de Avrupa piyasalarında ciddi bir belirsizlik söz konusu iken, ülkemiz Avrupalı gayrimenkul yatırımcıları için Avrupa’da orta ve uzun vadedeki yatırım seçeneklerinden biri olmaya devam etmiştir.

2013 yılı itibarıyla geline nokta konut kredilerinin bankacılık kesimi açısından önem taşımaya devam ettiğidir. Konut kredisi faiz oranları açısından yaklaştığımızda ise, yılın ilk yarısında tarihin en düşük oranları gözlemlenmiş, yılın ikinci yarısında ise özellikle Amerika’nın parasal politikalarından kaynaklanan unsurların etkisi ile yılsonunda aylık %1 seviyelerini zorlamıştır.

Türkiye’de gerek reel, gerek nominal faizlerin oldukça hızlı düştüğü 2002–2013 Mayıs döneminin ardından Fed’in açıklamaları ve iç ekonomik risk algısının artmasına paralel hızlı bir yükseliş trendi yaşanmıştır. Bu süreç kredi faizleri ve diğer tüm faiz türlerinin de (TL cinsinden) artmasına neden olmuştur. 2014 başında görülen döviz çıkışları ve artan diğer risk algıları yüzünden TCMB’nin döviz ve faiz piyasasına müdahalesi ile faiz oranlarında yükseliş devam etmiştir. Daha sonra gerek TCMB eli ile gerekse piyasa da oluşan faiz oranlarında belli bir gerileme 2015 ilk yarısına kadar yaşanmıştır. 2016 yılında ise 2015 Kasım seçimlerinden sonra tekrar tek partili hükümet döneminin başlaması ile piyasalar yeniden dengeli bir görünüme kavuşmuş fakat iç tüketimde yaşanan artışa rağmen hız

kaybeden stok artışı nedeniyle büyüme ilk çeyrekte yavaşlamıştır. 2016 yılının son çeyreğinde Amerika Birleşik Devletleri'nde yapılan başkanlık seçimleri ile birlikte dünya ekonomisinde önemli dalgalanmalar yaşanmıştır. Seçim sonucu piyasalarda büyük bir belirsizlik oluşturmuştur. Bu belirsizliğin etkileri Türkiye'de de kendini göstermektedir.

2016 yılı başlarında büyümeyi destekleyici politikalar hayata geçirilmeye çalışılmıştır. Ancak 15 Temmuz darbe girişimi, jeopolitik riskler nedeniyle faiz oranlarında ve risk primlerinde istenilen hedefe ulaşılmamıştır. Ancak her türlü olumsuz gelişmeye karşın 2016 yılı büyüme oranı ve genel ekonomik şartlar bakımından kötü geçmemiştir. 2017 yılının ilk yarısında, finansal sistemi destekleyici makro ihtiyati politikalar ile kamu maliyesi tedbir ve teşvikleri sayesinde, kredi büyümesindeki canlanma devam etmiştir. Finansal istikrar açısından önem arz eden ve kredi büyümesinin iktisadi faaliyet ve toplam taleple ilişkisini özetleyen bir gösterge olan net kredi kullanımının GSYH'ye oranı, yılın ikinci çeyreğinde de artış kaydederek yüzde 8,7 seviyesine yükselmiştir.

Yurtiçi Kredi Stoku ve Net Kredi Kullanımı (GSYH'ye Oranı Yıllık,%)\*

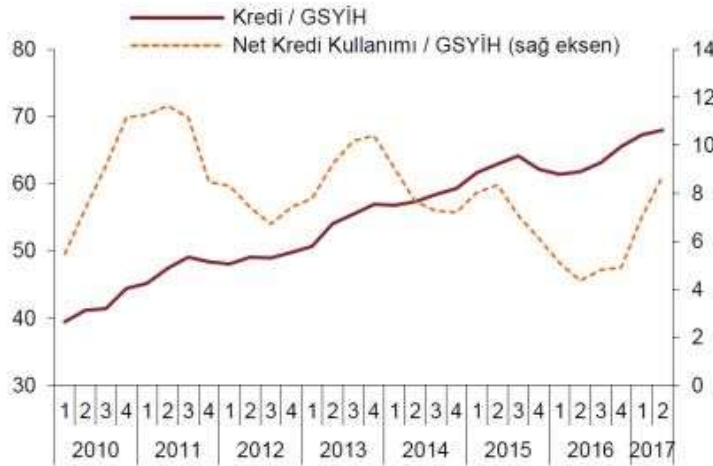

\* Yurt içi krediler, katılım bankaları dahil toplam bankacılık sektörü kredileri olup, yurt dışı şubeler ve kredi kartları dahildir. Kur etkisinden arındırılmamıştır. Net Kredi Kullanımı nominal kredi stokunun yıllık değişimi olarak hesaplanmaktadır. Kur etkisinden arındırılmamıştır. 2017 yılı ikinci çeyrek GSYİH verisi tahmindir.

Kaynak: TCMB

Bu çerçevede, finansal olmayan kesime kullandırılan, kur etkisinden arındırılmış toplam kredilerin yıllık büyümesi artarak yaklaşık yüzde 18,8 oranında gerçekleşmiştir. 2016 yılının üçüncü çeyreğinden itibaren artış eğiliminde olan toplam kredilerin büyüme oranı, 2017 yılının ikinci çeyreği boyunca, ticari krediler kaynaklı olarak geçmiş yıllar ortalamasının üstünde seyretmiştir. Ancak KGF destekli kredilerin önceden belirlenen sınırlara yaklaşması neticesinde, Haziran ayı ortasından itibaren Türk lirası cinsinden ticari kredi büyümesinde gözlenen dengelenme, toplam kredi büyümesine de yansımış ve toplam kredilerin 13 haftalık yıllıklandırılmış büyüme oranı 21 Temmuz 2017 itibarıyla yaklaşık yüzde 21,6 olarak gerçekleştirilmiştir.

2017 yılı ilk yarı itibarı ile makro dengeleri sağlamak ve belli bir büyüme potansiyeline ulaşmak için iktisat-maliye politikaları kullanılmaya başlanmış (KGF-Kredi Garanti Fonu) devreye alınmış, TCMB tarafında ise sıkı para politikası ve örtülü faiz artışı silahları devreye sokulmuştur. Uygulanan araçlar büyüme üzerinde oldukça olumlu sonuçlar vermiştir. Ancak faiz maliyetleri istenilen yerde olmaktan uzaktır.

Konut kredileri özelinde faiz oranlarına baktığımızda ise 2016 yılı ikinci çeyreğinden itibaren yaşanan gerileme eğilimi Mart 2017'den sonra yerini yükselişe bırakmıştır. Haziran 2017 dönemi itibarı ile konut kredilerinde aylık faiz oranı %0,93, bileşik faiz oranı ise %11,78 seviyesine gelmiştir.2017

üçüncü çeyreğinde ise bankalar tarafından sağlanan 120 aylık konut kredi oranları aylık olarak %0,99 ile %1,29 arasında dalgalanmaktadır. Bu oranlar geçtiğimiz bir önceki çeyrek döneme göre yükselişi işaret etmektedir. Ağustos 2017 döneminde konut faizleri geçen bir yılın zirvesine işaret etmektedir.

Konut Kredisi Faiz Oranları (Aylık ve Yıllık Bileşik Olarak)



Kaynak: TCMB ve GYODER

Konut kredisi faiz oranlarının artış nedenlerine bakıldığında ise en önemli gerekçe olarak bankaların fonlama maliyetlerindeki artışı verdikleri kredilere yansıtmasıdır.

Bankalar açısından diğer bir sorunda en önemli finansman kaynağı olan ve ağırlıklı olarak üç aydan kısa vadeye sahip mevduat faiz oranlarında yaşanan artışlardır. Mevduat faiz oranlarında yaşanan artışlar kredi faiz oranlarına da yansımıştır.

TL Ticari Kredi ve TL Mevduat Faizi (Akım Veri, Yıllık Faiz 4 Haftalık H.O,%)

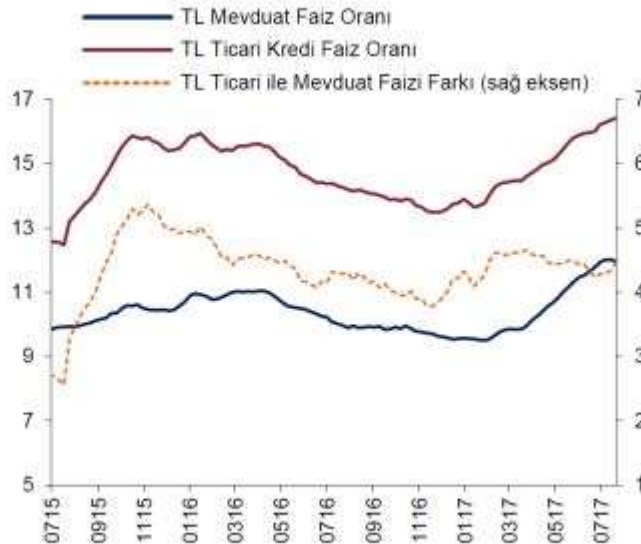

Kaynak: TCMB

Kredilere ait diğer önemli bir veri de dönemsel olarak kredilerin miktarsal değişimidir. Çeyrek dönemler itibarıyla miktarlara baktığımızda 2016 yılı son çeyreğinde gerek kampanyalar gerekse ekonomiye sahip çıkma güdüsüyle tüketicilerin olumlu davranışı hem adet hem de miktar olarak konut kredilerini artırmıştır.

#### Kullandırılan Konut Kredisi (Miktar-TL)

Dönem	Ç1'15	Ç2'15	Ç3'15	Ç4'15	Ç1'16	Ç2'16	Ç3'16	Ç4'16	Ç1'17
Kullandırılan kredi toplamı (milyon TL)	12.483	12.748	11.173	10.382	11.223	13.280	13.215	19.378	18.815
Kullandırılan kredi sayısı (adet)	129.040	116.023	100.141	92.963	98.016	110.918	115.179	151.019	134.212

Kaynak: TBB, GYODER

Kullandırılan konut miktarı ise çeyrek dönemler itibarıyla son iki çeyrekte artış göstermiştir.

2015 yılında yapılan toplam satışlar 1.289.320 adet olurken ipotekli konut satışı ise 434.388 adet olmuştur (Oranı yaklaşık %33,6 dır). 2016 yılında yapılan toplam konut satış adedi 1.341.453 olurken bu rakamın 449.508 tanesi ipotekli satışlardan kaynaklanmıştır (Oranı yaklaşık %33,5 dır). 2017 yılı ilk yedi aylık sürecinde ise yapılan toplam satışlar 770.232 adet olurken ipotekli satışlar 283.950 adet olmuştur (Oranı yaklaşık %33,3 dır). 2017 yılı içinde ipotekli satış oranı şimdiden son iki seneki oranı yakalamıştır. Yılısonu itibarı ile son iki senedeki oranı geçebilme ihtimali son derece yüksektir.

## 5.2 GAYRİMENKULÜN BULUNDUĞU BÖLGENİN ANALİZİ

### KOCAELİ İLİNE AİT BİLGİLER

#### COĞRAFİ KONUM:

Kocaeli, Marmara Bölgesi'nin Çatalca-Kocaeli Bölümü'nde, 29°22'-30°21' doğu boylamı, 40 D 31 ' - 41°13' kuzey enlemi arasında yer alır. Doğu ve güneydoğuda Sakarya, güneyde Bursa illeri, batıda Yalova ili, İzmit Körfezi, Marmara Denizi ve İstanbul ili, kuzeyde de Karadeniz'le çevrilidir. İl merkezi İzmit'in doğusundan geçen 30° doğu boylamı Türkiye saati için esas kabul edilir. Kocaeli ilinin yüzölçümü 3.505 km<sup>2</sup>'dir. Asya ile Avrupa'yı birleştiren önemli bir yol kavşağında bulunmaktadır. Doğal bir liman olan İzmit Körfezi, işlek bir denizyoludur. İlin kuzeybatı yüzündeki İstanbul il sınırı, Gebze ile İstanbul arasında akan Kemiklidere'nin doğusundan geçer. Güneybatıda İstanbul-Kocaeli sınırı İzmit Körfezi'nin karşı kıyısında Yalova topraklarıyla son bulur. Bursa sınırını Samanlı Dağları'nın tepelerinden geçen hat oluşturur. Güneydoğuda bu sınır Maşukiye'nin hemen yanındaki Sapanca Gölü kıyısında Sakarya vilayetine dayanır. 2011 yılı itibarıyla nüfusu 1.601.720'dir. İlin yıllık nüfus artış hızı 27'dir. Km<sup>2</sup>'ye düşen nüfus miktarı 398 kişiye ulaşarak İstanbul'dan sonra ülkenin en kalabalık ili olmuştur. Yüzölçümü bakımından Türkiye'nin en küçük 7. ilidir.





- Kocaeli İli'nin Türkiye İçindeki Konumu

## ULAŞIM

Kocaeli'nin sanayileşmesinde en önemli etken, tüm ulaşım imkanlarına sahip olmasıdır. Kara ve demiryolu ağları ile yapılan taşımacılık özellikle Avrupa ve Ortadoğu'ya yapılmakta olup, limanlar ile yapılan deniz taşımacılığı da önemli bir boyuta ulaşmıştır. İstanbul ve Bursa gibi önemli ticaret ve sanayi merkezlerine yakınlığı, yatırımlar açısından Kocaeli'yi öncelikli kılmaktadır. Kocaeli'nin şehir merkezi İzmit'in İstanbul'a uzaklığı 85 km'dir. İstanbul'un batı yakasında bulunan Atatürk Hava Limanı ve doğusunda faaliyet gösteren hemen yakınındaki Sabiha Gökçen Havalimanı ile dünyaya açılan Kocaeli, Ankara'ya da TEM otoyolu ile bağlıdır. Uluslararası İstanbul Atatürk Havalimanı 90 km. mesafededir. Ayrıca Uluslararası Sabiha Gökçen Havalimanı'na 50 km. mesafededir. 5'i Kamu Limanı (Derince ve Yarımca) ve 35 özel iskele ile deniz ulaşımı imkanları açısından tüm Anadolu'nun en iç noktasındadır.

**Denizyolu:** Şehirde Derince Limanı ( ro-ro) mevcuttur. Merkeze 8 km uzaklıktadır. Şehir merkezinde İzmit marinasından Gölcük, Değirmendere, Karamürsel marinalarına iç hatlarda gün boyu feribot seferleri yapılmaktadır. Tüm marinalara özel araçlar ve halk otobüsleri ile ulaşım mümkündür.

**Havayolu:** Kocaeli'de şehir merkezine 15 km. mesafede Cengiz TOPEL Havalimanı mevcuttur. Havalimanına taksi, otobüs ve minibüsle gidilir. Kocaeli- Ankara seferleri mevcuttur. Uluslararası uçuşlara kapalıdır.

**Demiryolu:** Şehirde İzmit Tren istasyonu bulunmaktadır. Şehrin merkezinde olup şehiriçi otobüs, minibüs ve özel araçlarla ulaşım mümkündür. İstanbul ve Trakya'yı Anadolu'ya bağlayan demiryolu üzerindedir.

**Karayolu:** Anadolu'yu İstanbul'a bağlayan D-100 Karayolu ve TEM Otoyolu şehirden geçmektedir ayrıca D-130 Karayolu Yalova ve Bursa'yı Kocaeli'ye bağlamaktadır. Kocaeli Ankara'ya 350 km, İstanbul'a 85 km, Sakarya'ya 37 km, Düzce'ye 104 km, Bolu'ya 147 km, Yalova'ya 81 km, Bursa'ya 130 km ve Bilecik'e 135 km mesafededir.



- İzmit Körfezi'nin Görünümü

#### **EKONOMİK YAPI:**

Kocaeli bir sanayi kenti olarak GSYİH'nın yüzde 69.9'unun sanayi sektöründe yaratıldığı bir bölgedir ve ilde Sanayi Odası'na bağlı yaklaşık bin 300 sanayi kuruluşu faaliyet göstermektedir. Bu sanayi kuruluşları ağırlıklı olarak Gebze, İzmit ve Körfez ilçelerinde toplanmıştır. Ülkemizin en büyük 100 sanayi kuruluşunun 18'i Kocaeli'nde bulunmaktadır. TÜPRAŞ, Hyundai Assan, Ford Otosan, Honda, Anadolu Isuzu, Pirelli, Goodyear, Pakmaya, Aygaz, Milangaz, Petrol Ofisi, Kordsa, Çelikkord, Nuh Çimento, Marshall, Polisan, ÇBS, Mannesman Boru gibi önemli fabrikalar bu kentte faaliyet göstermektedir. Kocaeli'nin imalat sanayi açısından ülke içindeki ve dış ticaretteki payı ise yüzde 13'tür. Kocaeli'nde faaliyet gösteren önemli sektörlerin Türkiye içindeki payı incelendiğinde yüzde 28 ile kimya sanayi birinci sırada yer almaktadır. Bunu sırasıyla metal eşya, otomotiv, makine ve taş ile toprağa dayalı sanayi izlemektedir. Ülke genelinde tüketilen toplam elektrik enerjisinin yaklaşık yüzde 10'u Kocaeli sanayisi tarafından değerlendirilmektedir. Üretiminde ileri teknoloji kullanan Kocaeli sanayicisi, küresel ölçekte rekabet edebilme imkanını arttırmıştır. Kocaeli'nde sayıları 100'ü aşkın yabancı sermayeli sanayi kuruluşu bulunmaktadır. Bu kuruluşlar arasındaki ülke sıralamasında Almanya, birinci sırada yer almaktadır. İl genelinde ayrıca 7'si faal olmak üzere, 12 organize sanayi bölgesi bulunmaktadır. Bölgede yoğunlaşan sanayi kuruluşlarının yanı sıra bilimsel araştırma ve geliştirme merkezleri de Kocaeli ekonomisine güç katmaktadır. Kocaeli Üniversitesi başta olmak üzere bölge sınırındaki Sabancı Üniversitesi, Marmara Araştırma Merkezi, Gebze Yüksek Teknoloji Enstitüsü, TÜBİTAK, TSE Merkez Laboratuvarları, TEKMER (Teknoloji Geliştirme Merkezi), TÜBİTAK Teknoparkı, GOSB Teknoparkı ve KOÜ Teknoparkı sanayinin teknolojik gelişimine ivme katan kurum ve kuruluşlardır. Kocaeli, kişi başına düşen yıllık milli gelir açısından son 10 yıldır ülke genelinde birinci sırada yer almaktadır. Bu değer, Türkiye ortalamasının yaklaşık iki buçuk katıdır. Genel bütçe ve vergi gelirlerine katkı bakımından da Kocaeli yüzde 17,41 ile Türkiye sıralamasında ikinci sırada yer almaktadır.

## ÇAYIROVA İLÇESİNE AİT BİLGİLER

Çayırova ilçesi İzmit körfezinin kuzeybatısında D-100 karayolu ve TEM otoyolu arasındadır. Sabiha Gökçen Havaalanı'na 15 km mesafede olması sebebiyle havayolu ile ulaşım sağlanabilir. Kocaeli kent merkezine 59 km uzaklıktadır. 1985 yılından itibaren sanayileşme yoğunluğu ile beraber nüfusu hızla gelişmiştir. Bu hızlı kentleşme Güzeltepe'nin 1992 yılında belediye olmasına yol açmıştır. Güzeltepe Belediyesi daha sonraki yıllarda Danıştay kararıyla Çayırova Belediyesi olarak isim değiştirmiştir. İç göç hareketlerinden belde hızla etkilenmiştir. 1985'ten sonra hızla gelişen sanayi ile birlikte Çayırova'ya Anadolu'nun çeşitli yörelerinden yoğun bir göç yaşanmıştır. Çayırova ve civarında yaygın olarak küçük çaplı tarım işletmeciliği yapılmaktadır. İzmit Körfezi'nin kuzey batı kesimine uzanan geniş düzlük ve çayırılık bir alana önceden beri Çayırova denildiği bilinmektedir. Fatih Sultan Mehmet'in 3 Mayıs 1484 tarihinde düzenlediği bir sefer için 300 bin kişilik ordusuyla mola verdiği çayırılık alan diye vasıflandırıldığı gibi Fatih'in otağının kurulduğu yer olarak da ifade edilmektedir. Fatih Sultan Mehmet'in ölüm yeri olan bu bölge Çayırova'ya adını vermekle birlikte yeni statü ile Gebze ilçesi sınırları içerisinde kalmış, bölgenin güneyinde yer alan ve Çayırova – Yenimahalle olarak bilinen mahalleler Çayırova ilçesi sınırlarına dahil edilmiştir. İlçenin nüfusu 2013 yılına göre 103.505 kişidir. Çayırova İlçesinin yıllara göre değişen nüfus oranı aşağıdaki tabloda gösterilmiştir.

Yıl	Erkek Nüfusu	Kadın Nüfusu	Toplam Nüfus
2016	62.701	59.747	122.448
2015	60.111	57.119	117.230
2014	56.121	53.577	<b>109.698</b>
2013	52.946	50.590	<b>103.536</b>
2012	50.287	48.080	<b>98.367</b>
2011	47.850	45.790	<b>93.640</b>
2010	45.194	43.329	<b>88.523</b>
2009	42.189	40.305	<b>82.494</b>
2008	40.157	38.273	<b>78.430</b>

## BÖLÜM 6

### 6. GAYRİMENKUL DEĞERLEMESİNDE KULLANILAN YÖNTEMLER

Uygun bir değer esasına göre tanımlanan bir değerlemeye ulaşabilmek amacıyla, bir veya birden çok değerlendirme yaklaşımı kullanılabilir. Bu Çerçeve kapsamında tanımlanan ve açıklanan üç yaklaşım değerlemede kullanılan temel yaklaşımlardır. Bunların tümü ekonomi teorisinde geçen fiyat dengesi, fayda beklentisi veya ikame ilkelerine dayanmaktadır. Tek bir yöntem ile güvenilir bir karar üretebilmek için yeterli sayıda gerçeklere dayalı veya gözlemlenebilen girdinin mevcut olmadığı hallerde, birden çok sayıda değerlendirme yaklaşımı veya yöntemi kullanılması özellikle tavsiye edilir.

#### 6.1 PAZAR YAKLAŞIMI

Pazar yaklaşımı, gösterge niteliğindeki değer, değerlendirme konusu varlıkla fiyat bilgisi mevcut olan aynı veya benzer varlıklar ile karşılaştırmalı olarak belirlenmesini sağlar. Pazar yaklaşımında atılması gereken ilk adım, aynı veya benzer varlıklar ile ilgili pazarda kısa bir süre önce gerçekleşmiş olan işlemlerin fiyatlarının göz önünde bulundurulmasıdır. Eğer az sayıda işlem olmuşsa, bu bilgilerin geçerliliğini saptamak ve kritik bir şekilde analiz etmek kaydıyla, benzer veya aynı varlıklara ait işlem



gören veya teklif verilen fiyatları dikkate almak uygun olabilir. Gerçek işlem koşulları ile değer esası ve değerlemede yapılan tüm varsayımlar arasındaki farklılıkları yansıtabilmek amacıyla, başka işlemlerden sağlanan fiyat bilgileri üzerinde düzeltme yapmak gerekli olabilir. Ayrıca değerlemesi yapılan varlık ile diğer işlemlerdeki varlıklar arasında yasal, ekonomik veya fiziksel özellikler bakımından da farklılıklar olabilir.

## 6.2 GELİR YAKLAŞIMI

Gelir yaklaşımı, gösterge niteliğindeki değer, gelecekteki nakit akışlarının tek bir cari sermaye değerine dönüştürülmesi ile belirlenmesini sağlar. Bu yaklaşım bir varlığın yararlı ömrü boyunca yaratacağı geliri dikkate alır ve değeri bir kapitalizasyon süreci aracılığıyla belirler. Kapitalizasyon işlemi, gelirlerin uygun indirgeme oranları uygulanarak bir sermaye toplamına dönüştürülmesidir. Gelir akışı, bir sözleşme veya sözleşmelere dayanarak veya bir sözleşme ilişkisi içermeden yani varlığın elde tutulması veya kullanımı sonucunda oluşması beklenen kârlardan türetilir.

Gelir yaklaşımı kapsamında kullanılan yöntemler aşağıdakileri içerir:

- Tüm risk veya genel kapitalizasyon oranının temsili tek bir dönem gelirin uygulandığı gelir kapitalizasyonu,
- Bir indirgeme oranının gelecek dönemler için bir dizi nakit akışına uygulandığı (bunları güncel bir değere indirmek için) indirgenmiş nakit akışı,
- Çeşitli opsiyon fiyatlama modelleri.

Gelir yaklaşımı, bir yükümlülük yerine getirilene kadar gereken nakit akışları dikkate alınarak, yükümlülüklerle de uygulanabilir.

## 6.3 MALİYET YAKLAŞIMI

Maliyet yaklaşımı, gösterge niteliğindeki değer, bir alıcının, belli bir varlık için, ister satın alma, isterse yapım yoluyla edinilmiş olsun, kendisine eşit faydaya sahip başka bir varlığı elde etme maliyetinden daha fazla ödeme yapmayacağı ekonomik ilkesinin uygulanmasıyla belirlenmesini sağlar. Bu yaklaşım, pazardaki bir alıcının gereksiz külfet doğuran zaman, elverişsizlik, risk gibi etkenler söz konusu olmadıkça, değerlemesi yapılan varlığa ödeyeceği fiyatın, eşdeğer bir varlığın ister satın alma ister yapım yoluyla maliyetinden fazla olmayacağı ilkesine dayanmaktadır. Değerlemesi yapılan varlıkların cazibesi, yıpranmış veya demode olmaları nedeniyle, genellikle satın alınabilecek veya yapımı gerçekleştirilebilecek alternatiflerinden daha düşüktür. Bunun geçerli olduğu hallerde, kullanılması gereken değer esasına bağlı olarak, alternatif varlığın maliyeti üzerinde düzeltmeler yapmak gerekebilir.

## 6.4 KULLANILAN DEĞERLEME TEKNİKLERİNİ AÇIKLAYICI BİLGİLER VE BU YÖNTEMLERİN SEÇİLMESİNİN NEDENLERİ

Sermaye Piyasası Kurulu'nun 01.02.2017 tarih Seri III-62.1 sayılı "Sermaye Piyasasında Değerleme Standartları Hakkında Tebliğ"i doğrultusunda Uluslararası Değerleme Standartları UDS 105 Değerleme Yaklaşımı ve Yöntemleri Madde 10.4'e göre "Değerleme çalışmasında yer alan bilgiler ve şartlar dikkate alındığında, özellikle tek bir yöntemin doğruluğuna ve güvenilirliğine yüksek seviyede itimat duyulduğu hallerde, değerlemeyi gerçekleştirenlerin bir varlığın değerlemesi için birden fazla değerlendirme yöntemi kullanması gerekmez. Ancak, değerlemeyi gerçekleştirenin çeşitli yaklaşım ve yöntemleri kullanmayı da göz önünde bulundurması gerekli görülmekte olup, özellikle tek bir yöntem ile güvenilir bir karar verilebilmesi için yeterli bulguya dayalı veya gözlemlenebilen girdinin mevcut olmadığı hallerde, bir değer belirlenebilmesi amacıyla birden fazla değerlendirme yaklaşımı veya

**Bilgi Gayrimenkul Değerleme A.Ş.**

Kozyatağı Mah. Kaya Sultan Sk. No: 77/8 34742 Kadıköy – İstanbul

Sayfa 25 | 53

Tel: 0216 410 26 78 Faks: 0216 410 26 79 [www.bilgidegerleme.com](http://www.bilgidegerleme.com)

yöntemi gerekli görülüp kullanılabilir. Birden fazla değerlendirme yaklaşımı veya yönteminin, hatta tek bir yaklaşım dahilinde birden fazla yöntemin kullanıldığı hallerde, söz konusu farklı yaklaşım veya yöntemlere dayalı değer takdirinin makul olması ve birbirinden farklı değerlerin, ortalama alınmaksızın, analiz edilmek ve gerekçeleri belirtilmek suretiyle tek bir sonuca ulaştırılma sürecinin değerlemeyi gerçekleştiren tarafından raporda açıklanması gerekli görülmektedir.” denilmektedir.

Taşınmazın rayiç değerinin tespitinde “**Maliyet Yaklaşımı**” ve “**Pazar Yaklaşımı**” yöntemleri kullanılmıştır. Maliyet yaklaşımı içerisinde kullanılan arsa değerinin tespitinde “**Pazar Yaklaşımı**” yöntemi kullanılmıştır. Maliyet yaklaşımında, var olan bir yapının günümüz ekonomik koşulları altında yeniden inşa edilme maliyeti gayrimenkulün değerlemesi için baz kabul edilir. Bu yöntemde gayrimenkulün önemli bir kalan ekonomik ömür beklentisine sahip olduğu kabul edilir. Bu nedenle gayrimenkulün değerinin fiziki yıpranmadan, fonksiyonel ve ekonomik açıdan demode olmasından dolayı zamanla azalacağı varsayılarak yıpranma bedeli düşülerek değer takdiri yapılır.

## **6.5 DEĞERLEMEDE ESAS ALINAN BENZER SATIŞ ÖRNEKLERİNİN TANIM VE SATIŞ BEDELLERİ İLE BUNLARIN SEÇİLMESİNİN NEDENLERİ**

### **# Emsal Satılık Arsalar**

#### **\* Emsal-1: Tatar Yapı: 0 533 472 22 01**

Değerlemeye konu taşınmaz ile aynı bölgede konumlu, aynı imar şartlarına sahip 7.618 m<sup>2</sup> arsa için 3.000.000-USD (yaklaşık 11.430.000-TL) talep edilmektedir. Emsal, konumu ve yapılaşma şartları bakımından benzer durumdadır. (1.500.-TL/m<sup>2</sup>)

#### **\* Emsal-2: Remax Uprise Elite: 0 543 336 24 93**

Değerlemeye konu taşınmaz ile aynı bölgede konumlu, aynı imar şartlarına sahip 5.920 m<sup>2</sup> arsa için 2.664.000-USD (yaklaşık 10.150.000-TL) talep edilmektedir. Emsal, konumu ve yapılaşma şartları bakımından benzer durumdadır. (1.715.-TL/m<sup>2</sup>)

#### **\* Emsal-3: Yatırım Emlak: 0 532 520 49 41**

Değerlemeye konu taşınmaz ile aynı bölgede konumlu, aynı imar şartlarına sahip 1.950 m<sup>2</sup> arsa için 1.100.000-USD (yaklaşık 4.190.000-TL) talep edilmektedir. Emsal, konumu ve yapılaşma şartları bakımından benzer durumdadır. (2.149.-TL/m<sup>2</sup>)

#### **\* Emsal-4: Remax Fores 2: 0 532 291 50 07**

Değerlemeye konu taşınmaz ile aynı bölgede konumlu, aynı imar şartlarına sahip 1.135 m<sup>2</sup> arsa için 2.300.000-TL talep edilmektedir. Emsal, konumu ve yapılaşma şartları bakımından benzer durumdadır. (2.026.-TL/m<sup>2</sup>)

#### **\* Emsal-5: Burada Gayrimenkul: 0 533 211 58 90**

Değerlemeye konu taşınmaz ile aynı bölgede konumlu, aynı imar şartlarına sahip 1.500 m<sup>2</sup> arsa için 900.000-USD (yaklaşık 3.429.000-TL) talep edilmektedir. Emsal, konumu ve yapılaşma şartları bakımından benzer durumdadır. (2.286.-TL/m<sup>2</sup>)

#### **\* Emsal-6: Area Gayrimenkul: 0 532 353 09 44**

Değerlemeye konu taşınmaz ile aynı bölgede konumlu, TEM çıkış kavşağına yakın konumda, E: 0,80; sanayi imarlı, 7.175 m<sup>2</sup> arsa için 650 USD/m<sup>2</sup> (toplam 4.663.750 USD, yaklaşık 17.770.000-TL) talep edilmektedir. Emsal, konumu ve yapılaşma şartları bakımından avantajlı durumdadır. (2.477.-TL/m<sup>2</sup>)

#### **\* Emsal-7: Dek Girişim: 0 532 320 34 27**

Değerlemeye konu taşınmaz ile aynı bölgede konumlu, aynı imar şartlarına sahip 1.528 m<sup>2</sup> arsa için 1.000.000-USD (yaklaşık 3.810.000-TL) talep edilmektedir. Emsal, konumu ve yapılaşma şartları bakımından benzer durumdadır. (2.493.-TL/m<sup>2</sup>)

### **# Emsal Satılık Depo ve Fabrikalar**

#### **\* Emsal-8: Regav Gayrimenkul Yatırım: 0 532 557 78 31**

Değerlemeye konu taşınmaza yakın yerde konumlu, 3300 m2 arsa üzerine yaklaşık 5 yıl önce inşa edilmiş, tek katlı ve 2600 m2 kapalı kullanım alanına sahip imalathane ve depo 7.500.000-TL bedel ile satışıdır. Emsal konumu ve yapı özellikleri bakımından benzer durumdadır. (2.884-TL/m<sup>2</sup>)

#### **\* Emsal-9: İtibar Gayrimenkul: 0 541 649 10 22**

Değerlemeye konu taşınmaza yakın yerde, sanayi sitesi içerisinde konumlu, 1850 m2 arsa üzerine yaklaşık 4 yıl önce inşa edilmiş, tek katlı ve 1700 m2 kapalı kullanım alanına sahip imalathane ve depo 6.000.000-TL bedel ile satışıdır. Emsal konumu bakımından avantajlı durumdadır. (3.529 -TL/m<sup>2</sup>)

#### **\* Emsal-10: Kent Emlak: 0 543 272 74 81**

Değerlemeye konu taşınmaz ile aynı bölgede, sanayi sitesine yakın konumda bulunan, yaklaşık 10 yıl önce inşa edilmiş, 4 katlı ve toplam 1405 m2 kapalı kullanım alanı ve 900 m2 açık kullanım alanına sahip imalathane ve depo 4.200.000-TL bedel ile satışıdır. Emsal konumu bakımından avantajlı durumdadır. (2.989 -TL/m<sup>2</sup>)

#### **\* Emsal-11: Remax Birgün: 0 533 320 81 81**

Değerlemeye konu taşınmaz ile aynı bölgede, organize sanayi bölgesi içerisinde bulunan, yeni inşa edilmiş, 16000 m2 kapalı kullanım alanına sahip fabrika/depo 14.000.000 USD (yaklaşık 53.340.000-TL) bedel ile satışıdır. Emsal konumu ve inşaat özellikleri bakımından avantajlı durumdadır. (3.334 - TL/m<sup>2</sup>)

### **# Emsal Kiralık Depo ve Fabrikalar**

#### **\* Emsal-12: Cenke Gayrimenkul: 0 532 465 80 36**

Değerlemeye konu taşınmaza yakın yerde konumlu, tavan yüksekliği 7,50 m olan tek kat 4.200 m2 kapalı kullanım alanına ve 1000 m2 açık kullanım alanına sahip imalathane ve depo 12.500-USD/Ay (yaklaşık 47.625 TL/Ay) bedel ile kiralık olarak pazarlanmaktadır. Emsal konumu, reklam kabiliyeti, ulaşımı bakımından benzerdir. (11,34-TL/m<sup>2</sup>/Ay)

#### **\* Emsal-13: Deniz Emlak: 0 531 579 09 39**

Değerlemeye konu taşınmaza yakın yerde konumlu, tavan yüksekliği 13 m olan tek kat 2.400 m2 kapalı kullanım alanına sahip imalathane ve depo 35.000 TL/Ay bedel ile kiralık olarak pazarlanmaktadır. Emsal konumu, reklam kabiliyeti, ulaşımı bakımından benzerdir. (14,58-TL/m<sup>2</sup>/Ay)

#### **\* Emsal-14: Kırvem Gayrimenkul: 0 537 740 31 34**

Değerlemeye konu taşınmaza yakın yerde konumlu, tavan yüksekliği 8 m olan tek kat 875 m2 kapalı kullanım alanına sahip imalathane 13.500 TL/Ay bedel ile kiralık olarak pazarlanmaktadır. Emsal konumu, reklam kabiliyeti, ulaşımı bakımından benzerdir. (15,43 -TL/m<sup>2</sup>/Ay)

#### **\* Emsal-15: Reality Plus Trio Gayrimenkul: 0 532 134 14 81**

Değerlemeye konu taşınmaza yakın yerde konumlu, tavan yüksekliği 7 m olan tek kat 1.200 m2 kapalı kullanım alanına, 500 m2 açık alana sahip imalathane ve depo 18.000 TL/Ay bedel ile kiralık olarak pazarlanmaktadır. Emsal konumu, reklam kabiliyeti, ulaşımı bakımından benzerdir. (15,00 -TL/m<sup>2</sup>/Ay)

Yukarıda listelenmiş arsa emsalleri, taşınmazın yakınından elde edilmiş, halihazırda satışta olan gayrimenkullerdir. Arsa ve satılık fabrika ilanlarının yan sıra benzer konum ve kullanım özelliklerine sahip kiralık depo/fabrika ilanları da rapora eklenmiştir. Emsallere ilişkin veriler beyana dayalıdır. Emsal taşınmazların bir kısmının konumu yaklaşık olarak, bir kısmının ise tam olarak tespit edilmiş olup bu konumları gösteren kroki aşağıdaki gibidir.

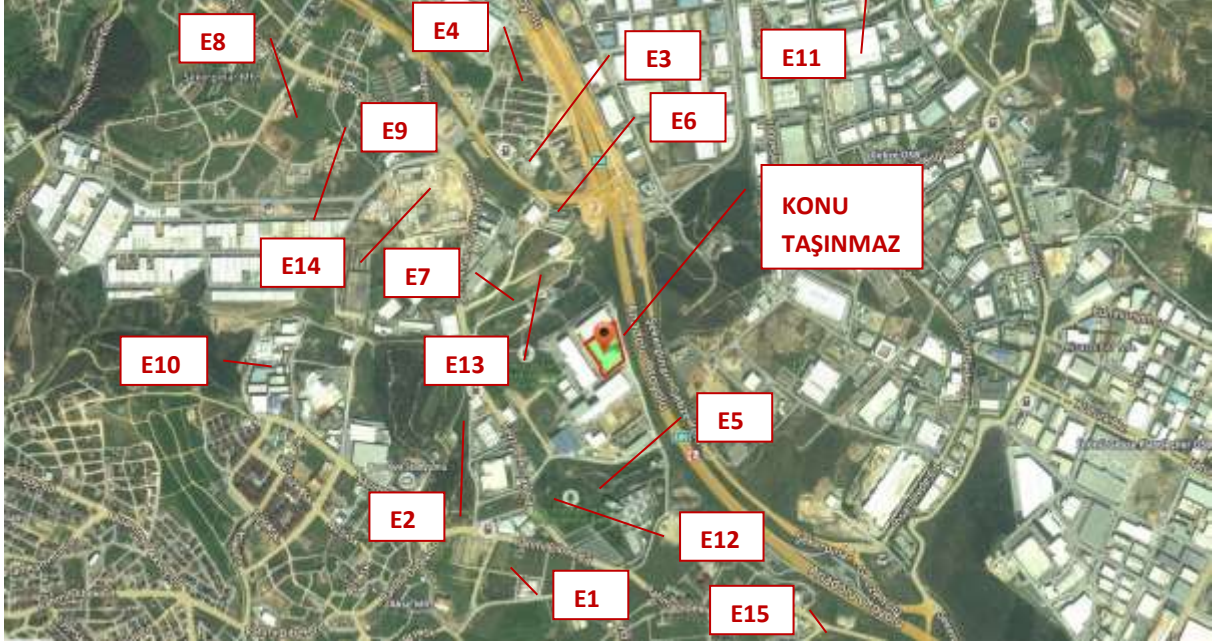

- Emsallerin konumunu gösteren kroki

## BÖLÜM 7

### 7. GAYRİMENKULÜN ANALİZİ VE DEĞERLEMESİ

#### 7.1 TAŞINMAZIN DEĞERİNE ETKEN FAKTÖRLER OLUMLU FAKTÖRLER

- Sanayi/depolama amaçlı kullanım için tercih edilen bölgede yer alması.
- Ulaşım imkanlarının kolay olması.
- Yapı kullanma izin belgesinin alınmış olması.

#### OLUMSUZ FAKTÖRLER

- Taşınmazın hisseli olması.
- Niteliği göz önüne alındığında alıcı kitlesinin kısıtlı olması.
- Bölgenin engebeli bir arazi yapısına sahip olması.

#### 7.2 EN YÜKSEK VE EN İYİ KULLANIM DEĞERİ ANALİZİ

Sermaye Piyasası Kurulu'nun 01.02.2017 tarih Seri III-62.1 sayılı "Sermaye Piyasasında Değerleme Standartları Hakkında Tebliğ"i doğrultusunda Uluslararası Değerleme Standartları'na göre en verimli ve en iyi kullanımın tanımı "Bir varlığın potansiyelinin yasal olarak izin verilen ve finansal olarak karlı olan en yüksek düzeyde kullanımınıdır. En verimli ve en iyi kullanım, bir varlığın mevcut kullanımının devamı ya da alternatif başka bir kullanım olabilir. Bu, bir pazar katılımcısının varlık için teklif edeceği fiyatı hesaplarken varlık için planladığı kullanıma göre belirlenir." şeklindedir.

Bu tanımdan hareketle taşınmazın konumu, büyüklüğü, topoğrafik özellikleri ve imar durumu ile bölgede talep gören gayrimenkul nitelikleri dikkate alındığında en etkin ve verimli kullanımının mevcut haliyle depo olarak kullanımı olduğu düşünülmektedir.

#### 7.3 GAYRİMENKULÜN PAZAR DEĞERİNİN TESPİTİ

##### 7.3.1 MALİYET YAKLAŞIMI YÖNTEMİ İLE ULAŞILAN SONUÇ:

Maliyet yaklaşımında, var olan bir yapının günümüz ekonomik koşulları altında yeniden inşa edilme maliyeti gayrimenkulün değerlemesi için baz kabul edilir. Bu yöntemde gayrimenkulün önemli bir kalan ekonomik ömür beklentisine sahip olduğu kabul edilir. Bu nedenle gayrimenkulün değerinin fiziki yıpranmadan, fonksiyonel ve ekonomik açıdan demode olmasından dolayı zamanla azalacağı varsayılarak yıpranma bedeli düşülerek değer takdiri yapılır.

#### Arsa Değeri

6.5 maddesinde listelenmiş arsa emsalleri içinden taşınmaza en çok benzerlik gösteren 4 adet emsal taşınmaz seçilerek aşağıdaki emsal karşılaştırma tablosu oluşturulmuştur.

**KARŞILAŞTIRMA TABLOSU**

BİLGİ		Emsal 1	Emsal 2	Emsal 3	Emsal 5
SATIŞ FİYATI		11.430.000	10.150.000	4.190.000	3.429.000
ALAN	20.118,20	7.618	5.920	1.950	1.500
BİRİM M <sup>2</sup> DEĞERİ		1.500	1.715	2.149	2.286
<b>ALANA İLİŞKİN DÜZELTME</b>		BENZER	BENZER	BENZER	BENZER
		0%	0%	0%	0%
İMAR KOŞULLARI		E:0.60	E:0.60	E:0.60	E:0.60
<b>YAPILAŞMA KOŞULLARINA İLİŞKİN DÜZELTME</b>		BENZER	BENZER	BENZER	BENZER
		0%	0%	0%	0%
FONKSİYON	Sanayi	Sanayi	Sanayi	Sanayi	Sanayi
<b>FONKSİYONA İLİŞKİN DÜZELTME</b>		BENZER	BENZER	BENZER	BENZER
		0%	0%	0%	0%
ULAŞIM		ORTA KÖTÜ	ORTA KÖTÜ	ORTA KÖTÜ	ORTA İYİ
<b>REKLAM KABİLİYETİNE İLİŞKİN DÜZELTME</b>		5%	5%	5%	-5%
KONUM		ORTA KÖTÜ	ORTA KÖTÜ	ORTA KÖTÜ	ORTA İYİ
<b>KONUMA İLİŞKİN DÜZELTME</b>		5%	5%	5%	-5%
DİĞER BİLGİLER					
<b>PAZARLAMA PAYINA İLİŞKİN DÜZELTME</b>		0%	-5%	-5%	-8%
<b>TOPLAM DÜZELTME</b>		10%	5%	5%	-18%
<b>DÜZELTİLMİŞ DEĞER</b>	<b>1.900</b>	<b>1.650</b>	<b>1.800</b>	<b>2.256</b>	<b>1.875</b>

**Salt Arsa Değeri** (1 / 1) x 1.900 TL/M<sup>2</sup> x 20.118,20 m<sup>2</sup> = **38.225.000 ₺**

Yukarıdaki tablodan da görüleceği üzere değerlendirme konusu taşınmazın arsa birim değeri için 1.900.- TL/m<sup>2</sup>, taşınmazın toplam arsa değeri için ise 38.225.000-TL takdir edilmiştir.

### Arsa Üzerindeki İnşai Yatırımların Mevcut Değeri

Parsel üzerinde yukarıda özellikleri belirtilmiş olan depo yapısı inşa edilmiş olup tamamlanmış ve kullanılabilir haldedir. İnşaat yatırımlarının değerlendirmeye esas m<sup>2</sup> birim bedelleri binanın yapılaşma tarzı ve nitelikleri ile birlikte hâlihazır durumu dikkate alınarak saptanmıştır. Çevre ve Şehircilik Bakanlığı'nın 2017 yılı m<sup>2</sup> birim maliyet listesine göre yapı sınıfı IV-B olan yapıların m<sup>2</sup> birim bedeli 1.021,-TL'dir. Bina inşaat giderleri bu birim fiyat baz alınarak yapı ruhsat alanı üzerinden hesaplanmıştır. Elde edilen bu değere bina maliyetinin 3,00% ü oranında peyzaj giderleri ve 3,00% oranında Altyapı, Projelendirme ve Uygulama Gideri ilave edilmiştir. Bunların dışında "Proje riski, finansman maliyeti ve diğer ilave giderler" başlığı altında her projede, inşaat alanına ve dolayısı ile inşaat süresine bağlı olmak kaydıyla, farklı oranlarda olmak üzere risk maliyeti eklenmiştir. Söz konusu Proje riski ve Finansman Maliyeti oranı, 35.000 m<sup>2</sup> inşaatın 1 yılda tamamlanacağı kabulü ile 6 aydan sonra

oluşması beklenen bir maliyet olarak hesaplamada dikkate alınmıştır. İndirgeme oranı %13,00 olarak kabul edilmiş olup 6 aydan sonra devam eden her 1 yıllık inşa süreci için %13,00 risk primi ve finansman maliyeti eklenmiştir. Yapı 2014 yılında inşa edilmiş olup, yaklaşık %3 amortisman indirgemesi yapılarak inşaat maliyeti hesaplanmıştır.

Bu kabulden hareketle yapının maliyetine ilişkin yapılan hesaplama aşağıdaki gibidir;

Proje Maliyetinin Analizi		
Toplam İnşaat Alanı		26.024,00 m <sup>2</sup>
İnşaat Birim m <sup>2</sup> Değeri (IV-B)		1.021 ₺/m <sup>2</sup>
Toplam Bina İnşaat Gideri		26.571.000 ₺
Peyzaj Giderleri	3,00%	797.000 ₺
Altyapı, Projelendirme, Uygulama Giderleri	3,00%	797.000 ₺
Proje riski ve finansman maliyeti ve diğer ilave giderler	3,17%	842.000 ₺
Amortisman	3,75%	-1.087.763 ₺
Toplam Proje Yatırım Maliyeti		27.919.000 ₺
<b>Gerçekleşmiş Maliyet</b>	<b>100,00%</b>	<b>27.919.000 ₺</b>
<b>Kalan Yatırım Maliyeti</b>	<b>0,00%</b>	

Taşınmazın yukarıda ayrı ayrı hesaplanmış olan arsa ve inşai yatırımlar değerlerinin toplanması sonucunda elde edilmiş toplam mevcut değeri aşağıdaki gibi hesaplanmıştır;

<b>Arsa TOPLAM DEĞERİ</b>	1.900 TL/M <sup>2</sup>	X	20.118,20 M <sup>2</sup>	=	<b>38.225.000 .-TL</b>
<b>Gerçekleşmiş Yatırımların Maliyeti</b>	1.072,82 TL/M <sup>2</sup>	X	26.024,00 M <sup>2</sup>	=	<b>27.919.000 .-TL</b>
<b>TAŞINMAZIN TOPLAM DEĞERİ</b>					<b>66.144.000 .-TL</b>

Maliyet yöntemine göre yapılan hesaplamalar sonucu arsa değeri 38.225.000.-TL, yeniden inşa maliyeti 27.919.000.-TL olmak üzere taşınmazın arsa + yapı maliyeti toplam değeri 66.144.000.-TL olarak hesaplanmaktadır.

### 7.3.2 PAZAR YAKLAŞIMI YÖNTEMİ İLE ULAŞILAN SONUÇ:

Pazar yaklaşımı gayrimenkulün benzer nitelikli gayrimenkuller ile karşılaştırılması ile değer tespiti edildiği bir yöntemdir. Taşınmazın yakın çevresinde konumlu benzer yaş, yapı, kullanım özelliklerine haiz ve benzer kullanım alanlarına sahip, halihazırda pazarda satışta olan depo/fabrika nitelikli gayrimenkuller incelenerek değeri etkileyebilecek tüm etkenler (ulaşım kolaylığı, reklam kabiliyeti, yapı özellikleri, yaşı, vb) analiz edilerek indirgenmiş satışa esas m2 birim fiyatı tespit edilmiştir.

**KARŞILAŞTIRMA TABLOSU (DEPO)**

BİLGİ		Emsal 8	Emsal 9	Emsal 10	Emsal 11
SATIŞ FİYATI		7.500.000	6.000.000	4.200.000	53.340.000
ALAN	26.024,00	2.600	1.700	1.405	16.000
BİRİM M <sup>2</sup> DEĞERİ		2.885	3.529	2.989	3.334
ALANA İLİŞKİN DÜZELTME		ORTA KÜÇÜK -10%	KÜÇÜK -20%	KÜÇÜK -20%	BENZER 0%
İMAR KOŞULLARI		E:0.60	E:0.60	E:0.60	E:0.60
YAPILAŞMA KOŞULLARINA İLİŞKİN DÜZELTME		BENZER 0%	BENZER 0%	BENZER 0%	BENZER 0%
FONKSİYON	Sanayi	Sanayi	Sanayi	Sanayi	Sanayi
FONKSİYONA İLİŞKİN DÜZELTME		BENZER 0%	BENZER 0%	BENZER 0%	BENZER 0%
ULAŞIM		BENZER	BENZER	BENZER	ORTA İYİ
REKLAM KABİLİYETİNE İLİŞKİN DÜZELTME		0%	0%	0%	-10%
KONUM		BENZER	ORTA İYİ	ORTA İYİ	ORTA İYİ
KONUMA İLİŞKİN DÜZELTME		0%	-5%	-5%	-5%
DİĞER BİLGİLER			0%	0%	
PAZARLAMA PAYINA İLİŞKİN DÜZELTME		-5%	-5%	-6%	-7%
<b>TOPLAM DÜZELTME</b>		-15%	-30%	-31%	-22%
<b>DÜZELTİLMİŞ DEĞER</b>	<b>2.400</b>	<b>2.452</b>	<b>2.471</b>	<b>2.063</b>	<b>2.600</b>

Değerlemeye Konu Taşınmazın Değeri (1 / 1) x 2.400 TL/M<sup>2</sup> x 26.024,00 m<sup>2</sup> = **62.458.000 ₺**

Bu bilgiler ışığında oluşan incelenen emsaller avantaj ve dezavantajlı oldukları konulara göre analiz edildiğinde değerlemeye konu taşınmazın satışa esas rayiç değerinin 2.400.-TL/m<sup>2</sup> olacağı sonuç ve kanaatine varılmaktadır.

Yukarıdaki tablodan da anlaşılacağı üzere, değerlemeye konu olan 2079 ada 4 parsel nolu taşınmazın Pazar yaklaşımı yöntemi ile hesaplanan mevcut duruma esas toplam değeri **62.458.000.-TL**'dir.

#### 7.4 FARKLI DEĞERLEME METOTLARININ VE ANALİZİ SONUÇLARININ UYUMLAŞTIRILMASI VE BU AMAÇLA İZLENEN YÖNTEMİN VE NEDENLERİNİN AÇIKLAMASI

Değerleme konusu taşınmazın mevcut durum değeri hesaplanırken Maliyet Yöntemi ve Pazar Yaklaşımı Yöntemi kullanılmıştır. İki yöntem ile elde edilen değerler arasında yaklaşık %6'lık bir fark olduğu gözlemlenmiştir. Pazar yaklaşımında emsal yapıların teknik özellikleri ile ilgili bilgiler kısıtlı olduğundan yanılma payı daha yüksektir. Taşınmazın kullanım amacı ve özellikleri göz önünde bulundurulduğunda "Maliyet Yaklaşımı Yöntemi"nden elde edilen değer nihai değer olarak kullanılmasının daha doğru olacağı kanaat oluşmuştur.



## 7.5 KİRA DEĞERİ ANALİZİ

Bölgede yapılan emsal araştırması neticesinde değerlemeye konu taşınmaz ile benzer konum, yapı ve kullanım özelliğine sahip kiralık depo nitelikli taşınmazlar analiz edilmiştir. Ulaşılan emsaller yapı ve kullanım özellikleri, ulaşılabilirlik, reklam kabiliyeti gibi yönleri ile analiz edilmiş ve birbirleri ile karşılaştırılmıştır. Yapılan analiz neticesinde avantajlı ve dezavantajlı durumları yorumlanan emsaller ile ulaşılan birim kira değeri baz alınarak değerlemeye konu taşınmaz için yaklaşık kira değeri takdir edilmiştir. Kiralık emsallerin karşılaştırmasını gösteren tablo aşağıda verilmiştir.

KARŞILAŞTIRMA TABLOSU (Kira)					
BİLGİ		Emsal 12	Emsal 13	Emsal 14	Emsal 15
AYLIK KİRA DEĞERİ		47.625	35.000	13.500	18.000
ALAN	26.024,00	4.200	2.400	875	1.200
BİRİM M <sup>2</sup> DEĞERİ		11	15	15	15
ALANA İLİŞKİN DÜZELTME		ORTA KÜÇÜK 5%	ORTA KÜÇÜK 5%	ORTA KÜÇÜK 5%	ORTA KÜÇÜK 5%
İMAR KOŞULLARI		E:0.60	E:0.60	E:0.60	E:0.60
KULLANIM KOLAYLIĞINA İLİŞKİN DÜZELTME		BENZER 0%	BENZER 0%	ORTA KÖTÜ 5%	ORTA KÖTÜ 5%
İNŞAAT KALİTESİNE İLİŞKİN DÜZELTME		BENZER 0%	BENZER 0%	BENZER 0%	BENZER 0%
ULAŞIM REKLAM KABİLİYETİNE İLİŞKİN DÜZELTME		BENZER 0%	BENZER 0%	BENZER 0%	BENZER 0%
KAT YÜKSEKLİĞİ		ORTA KÖTÜ	ORTA İYİ	ORTA KÖTÜ	ORTA KÖTÜ
KAT YÜKSEKLİĞİNE İLİŞKİN DÜZELTME		5%	-5%	5%	5%
DİĞER BİLGİLER					
PAZARLAMA PAYINA İLİŞKİN DÜZELTME		-5%	-5%	-7%	-9%
TOPLAM DÜZELTME		5%	-5%	8%	6%
DÜZELTİLMİŞ DEĞER	14,58	11,91	13,85	16,66	15,90

Taşınmazın Aylık Kira Değeri	(1 / 1)	X	14,58 TL/M <sup>2</sup>	X	26.024,00 m <sup>2</sup>	=	<b>379.000 ₺</b>
Taşınmazın Yıllık Kira Değeri			<b>379.000 ₺</b>	X	12	=	<b>4.548.000 ₺</b>

Yukarıdaki tablodan da anlaşılacağı üzere, değerlemeye konu olan 2079 ada 4 parsel nolu taşınmazın Pazar yaklaşımı yöntemi ile hesaplanan aylık kira değeri **379.000,00-TL**, yıllık kira değeri ise **4.548.000,00-TL**'dir.

**7.6 ASGARİ BİLGİLERDEN RAPORDA YER VERİLMEYENLERİN NİÇİN YER ALMADIKLARININ GEREKÇELERİ**

Asgari bilgilerden raporda bulunmayan herhangi bir bilgi bulunmamaktadır.

**7.7 YASAL GEREKLERİN YERİNE GETİRİLİP GETİRİLMEDİĞİ VE MEVZUAT UYARINCA ALINMASI GEREKEN İZİN VE BELGELERİN TAM VE EKSİKSİZ OLARAK MEVCUT OLUP OLMADIĞI HAKKINDA GÖRÜŞ**

Arsa üzerinde inşa edilmiş olan fabrika binası için gerekli tüm izinleri alınmış olup proje için yasal gerekliliği olan tüm belgeleri tam ve doğru olarak mevcuttur.

**7.8 DEĞERLEMESİ YAPILAN GAYRİMENKULÜN, GAYRİMENKUL PROJESİNİN VEYA GAYRİMENKULE BAĞLI HAK VE FAYDALARIN, GAYRİMENKUL YATIRIM ORTAKLIKLARI PORTFÖYÜNE ALINMASINDA SERMAYE PİYASASI MEVZUATI ÇERÇEVESİNDE, BİR ENGEL OLUP OLMADIĞI HAKKINDA GÖRÜŞ**

Rapor konusu taşınmazın Reysaş Gayrimenkul Yatırım Ortaklığı A.Ş. hissesine tekabül eden kısmın, Sermaye Piyasası Mevzuatı hükümleri çerçevesinde, Gayrimenkul Yatırım Ortaklığı portföyünde “Bina” olarak bulunmasında bir sakınca olmadığı görüş ve kanaatindeyiz.

## BÖLÜM 8

### 8.SONUÇ BÖLÜMÜ

#### 8.1 SORUMLU DEĞERLEME UZMANININ SONUÇ CÜMLESI

Değerlemeye konu taşınmaz konumu ve yapılaşma özellikleri itibariyle talep gören bir bölgede konumlanmaktadır.

#### 8.2 NİHAİ DEĞER TAKDİRİ

Rapor içeriğinde özellikleri belirtilen taşınmazın yerinde yapılan incelemesinde, konumuna, büyüklüğüne, fiziksel özelliklerine, halihazır durumuna ve çevrede yapılan piyasa araştırmalarına göre günümüz ekonomik koşulları itibariyle pazar değeri için 66.144.000.-TL (AltmışAltıMilyon-YüzKırkDörtBinTürkLirası), Reysaş Gayrimenkul Yatırım Ortaklığı A.Ş. hissesinin Pazar değeri için 9.971.804.-TL (DokuzMilyonDokuzYüzYetmişBirBinSekizYüzDörtTürkLirası) kıymet takdir edilmiştir.

2079 ADA 4 PARSEL	TL	USD
Pazar Değeri (KDV Hariç)	66.144.000-TL	17.327.430.-\$
Reysaş GYO Hisse Değeri (KDV Hariç)	9.971.804-TL	2.612.266.-\$

Bu değerlere KDV dahil değildir. Taşınmazın KDV dahil toplam pazar değeri 78.049.920.-TL'dir. Taşınmazın Reysaş Gayrimenkul Yatırım Ortaklığı A.Ş. hissesinin KDV dahil Pazar değeri 11.766.729.-TL'dir.

\* 29.12.2017 tarihli Türkiye Cumhuriyeti Merkez Bankası alış kuru verileri baz alındığında, 1 USD = 3,8104.-TL; Türkiye Cumhuriyeti Merkez Bankası satış kuru verileri baz alındığında, 1 USD = 3,8173.-TL'dir. Rapor içeriğinde TL cinsinden değerleri yabancı paraya çevirirken döviz satış kuru, yabancı para cinsinden değerleri TL'ye çevirirken döviz alış kuru kullanılmıştır.

\*\* Vergi Kanunlarının Katma Değer Vergisine ilişkin muafiyet, istisna ve vergi oranına ilişkin özel hükümleri dikkate alınmamıştır. Tespit edilen bu değer peşin satışa yönelik piyasa değeridir.

\*\*\* Bu rapor ilgili Sermaye Piyasası Mevzuatı hükümlerine göre hazırlanmıştır.

**Mustafa CEYLAN**  
Gayrimenkul Değerleme Uzmanı  
SPK Lisans No: 404356



**Esra BAŞÇINAR**  
Sorumlu Değerleme Uzmanı  
SPK Lisans No: 400488



BİLGİ GAYRİMENKUL DEĞERLEME A.Ş.  
Merkez: Kozyatağı Mah. Kaya Sultan Sk. No: 77/8  
Kadıköy / İSTANBUL / TÜRKİYE / 0216 410 26 78  
Erenköy / 0216 410 26 78 Tic.Sic.No: 283439  
www.bilgidegerleme.com



## BÖLÜM 9

### 9.EKLER (DEĞERLEME KONUSU GAYRİMENKULE İLİŞKİN GRAFİK, TAPU ÖRNEĞİ VE BENZERİ BELGELER)

#### TAPU BELGESİ

İli	KOCAELİ	<b>Türkiye Cumhuriyeti</b>  <b>TAPU SENEDİ</b>		Fotograf		
İlçesi	ÇAYIROVA					
Mahallesi	AKSE					
Köyü						
Sokağı						
Mevkii						
Satış Bedeli	Pafta No.	Ada No.	Parşel No.	Yüzölçümü		
0,00	G22b19a1b-1c-2a	2079	4	ha	m <sup>2</sup>	dm <sup>2</sup>
	20.118,20 m <sup>2</sup>					
Niteliği	2 KATLI BETONARME DEPO VE ARSASI					
Sınırı	Planındadır Zemin Sistem No : 80031569					
Edinme Sebebi	Belediye ve Mücavir Alanlarda Cins Değişikliği işleminde.					
Sahibi	REYSAŞ GAYRİMENKUL YATIRIM ORTAKLIĞI ANONİM ŞİRKETİ			15163/100591		
	GÜLTAS İNŞAAT EMİLAŞ PAZARLAMA VE TİCARET ANONİM ŞİRKETİ			85426/100591		
Geldisi	Yevmiye No.	Cilt No.	Sahife No.	Sıra No.	Tarihi	Gittisi
Cilt No.	2977	424	42216		04/04/2016	Cilt No.
Sahife No.						Sahife No.
Sıra No.						Sıra No.
Tarih						Tarih
 M. D. Başırmış, M. D. Döner Sermaye İşletmesi tarafından bastırılmıştır.						

**TAKBİS BELGESİ**
**TAPU KAYIT ÖRNEĞİ**

Sayısı Alan: SELİM ÖZÜTÜZ		Tarih: 11/10/2017 11:28:09 AM	
NebhusNo: 178617132021		DefterNo: 2817110-2317-F00562	
		SeyranNo: 13207	
Tasınmaz Tipi:	AnaTasınmaz	Ada/Parceli:	2079/4
Tasınmaz ID:	80031369	Yüzölçümü(m2):	20118.20
İs/İsime:	BOCALI/ÇAYIROVA	Ana Tasınmaz Mülkliği:	2 KATLI BETHONARME İZPO VE ARSAZ
Ekunum Adı:	Çayirova TM		
Mevhale/Köy Adı:	AKSE H		
Mevhale:			
Çizim/Sayfa No:	424/42218		
Kayıt Durumu:	Aktif		

**MÜKREMAT BİLGİLERİ**

(Etilme) Sistem No	Malik	El Birliğı No	Ekunum Pay/Payda	Metrekare	Edunum Sebabi-Tarih-Yevmiye	Terkin Sebabi-Tarih-Yevmiye
(H1) 232094101	(EN:6590584) BEYZAT SAĞIRIMANCI FATİHİN ÇOKTAFLIĞI ANONİM ŞİRKETİ VKN:7350441817	-	15165 / 100591	3034.08	Çayirova TM Satış 14/02/2013 - 1128	-

(Etilme) Sistem No	Malik	El Birliğı No	Ekunum Pay/Payda	Metrekare	Edunum Sebabi-Tarih-Yevmiye	Terkin Sebabi-Tarih-Yevmiye
(H2) 232094102	(EN:6590581) GÜLTAS İNŞAAT EMLAK PİYASALARI VE YATIRIM ANONİM ŞİRKETİ VKN:4220066149	-	89425 / 100591	17085.20	Çayirova TM Satış 14/02/2013 - 1128	-

Ş/R/İ	Açıklama	Malik/Lehtar	Ekunum Tarih-Yevmiye	Ekunum Terkin Sebabi-Tarih-Yevmiye
-------	----------	--------------	----------------------	------------------------------------

Serh	İcrâi Hâciz : İSTANBUL 7. İCRA DAİRESİ min 24/06/2014 tarih 2014 / 15188 ESAS sayılı Hâciz Yürürlüğü sayılı yazıları ile 14017700 TL bedel ile Alacaklı : Kemal Gülman lehine hâciz işlenmiştir.	-	Çayirova TM 01/07/2014 - 4342	-
------	--	---	----------------------------------	---

Ş/R/İ	Açıklama	Malik/Lehtar	Ekunum Tarih-Yevmiye	Ekunum Terkin Sebabi-Tarih-Yevmiye
Serh	Hâciz Değişikliği/Yenilemesi Yapılmıştır. İSTANBUL 7. İCRA DAİRESİ min 06/07/2015 tarih 2014/15188 ESAS sayılı Hâciz Yürürlüğü sayılı yazıları ile (Borç Miktarı: 14017700 , Alacaklı: - , Borçlu: - ), Dosya No: -	-	Çayirova TM 09/07/2015 - 5993	-

Serh	İcrâi Hâciz : İSTANBUL 7. İCRA DAİRESİ min 24/06/2014 tarih 2014/15166 ESAS sayılı Hâciz Yürürlüğü sayılı yazıları ile 305900 TL bedel ile Alacaklı : KEMAL GÜLMAN lehine hâciz işlenmiştir.	-	Çayirova TM 01/07/2014 - 4343	-
------	--	---	----------------------------------	---

Ş/R/İ	Açıklama	Malik/Lehtar	Ekunum Tarih-Yevmiye	Ekunum Terkin Sebabi-Tarih-Yevmiye
Serh	Hâciz Değişikliği/Yenilemesi Yapılmıştır. İSTANBUL 7. İCRA DAİRESİ min 06/07/2015 tarih 2014/15566 ESAS sayılı Hâciz Yürürlüğü sayılı yazıları ile (Borç Miktarı: 305900 , Alacaklı: - , Borçlu: - ), Dosya No: -	-	Çayirova TM 09/07/2015 - 5993	-

**İMAR DURUMU**

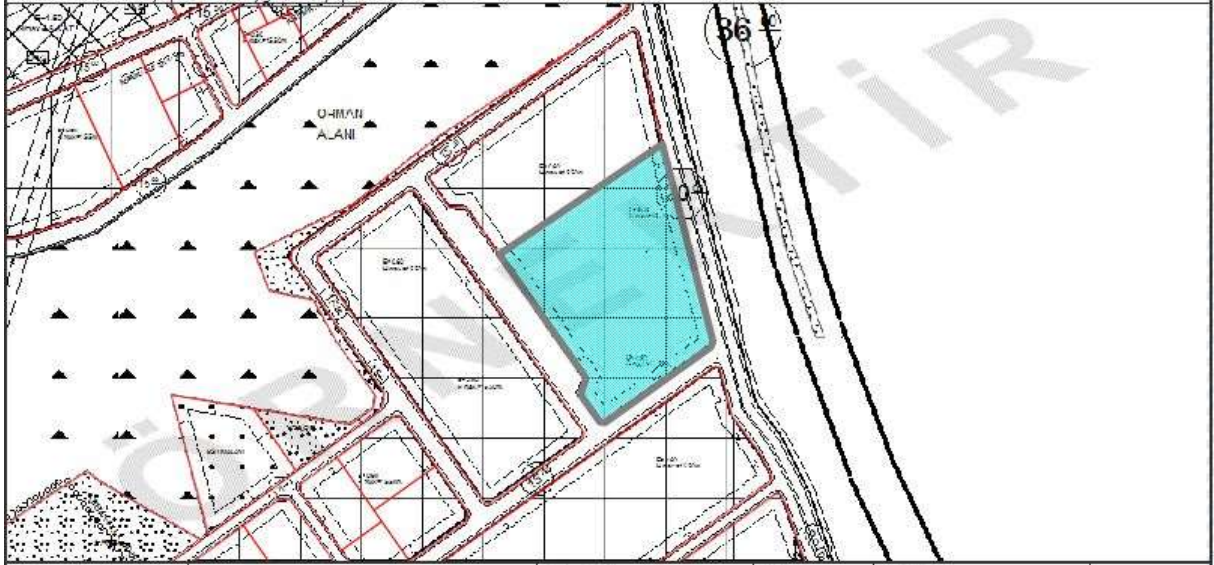

P. Tasdik Tarihi	-	Bina Yüksekliği	15.50	TAKS %	-
Ölçeği	1/1000	Bina Derinliği	-	KAKS(Emsal) %	- (0,60)
Mer'i İmar Planı	-	Kat Adedi	-	İnşaat Nizamı	-
İlçesi	ÇAYIROVA	Ön Bahçe Mesafesi	-	Arka Bahçe Mesafesi	-
Mahallesi	AKSE	Yan Bahçe Mesafesi	-	Kot Alınacak Nokta	-
Açıklama					
Kısıtlama					
Kadastro	Pafta	Ada	Parsel	Hesap Alanı	Parselin Plan Fonksiyon Bilgisi :
	-	2079	4	20118,42 m <sup>2</sup>	1/1000 UIP : SANAYİ ALANI.



## RESMİ İMAR DURUMU YAZISI



T.C.  
ÇAYIROVA BELEDİYE BAŞKANLIĞI  
İmar ve Şehircilik Müdürlüğü (Harita Planlama Servisi)

05.12.2017

Sayı : 20613579-622.03-1350/11036  
Konu : 2086/5, 2079/1, 2085/3, 2087/3, 2079/4,  
2080/1, 2085/4, 2087/5, 420/33, 2088/3 ve  
841/12 nolu parseller hk.

SAYIN, MUSTAFA CEYLAN  
(Kozyatağı Mah. Kaya Sultan Sok. No:77 D:8 Kadıköy/ İSTANBUL)

İlgi : 27/11/2017 tarih ve 3194 sayılı dilekçe

İlgi dilekçede İlçemiz sınırları dahilinde 2086 ada 5 parsel, 2079 ada 1 nolu parsel, 2085 ada 3 nolu parsel, 2087 ada 3 nolu parsel, 2079 ada 4 nolu parsel, 2080 ada 1 nolu parsel, 2085 ada 4 nolu parsel, 2087 ada 5 nolu parsel, 420 ada 33 nolu parsel, 2088 ada 3 nolu parsell ve 841 ada 12 nolu parsellere ilişkin imar durumu hakkında bilgi talep edilmektedir.

İlgi yazıya istinaden yapılan inceleme neticesinde söz konusu 2086 ada 5 parsel, 2079 ada 1 nolu parsel, 2085 ada 3 nolu parsel, 2087 ada 3 nolu parsel, 2079 ada 4 nolu parsel, 2080 ada 1 nolu parsel, 2085 ada 4 nolu parsel ve 2087 ada 5 nolu parsellerin 12.01.2017 tarih 23 sayılı Kocaeli Büyükşehir Belediyesi Meclis Kararıyla onaylanan 1/1000 ölçekli Uygulama İmar Planında; E=0.60 Hmax=15.50 m yoldan çekme mesafesi=10.00 m komşu cephelerden çekme mesafesi=5.00 m (Plan Notu) yapılaşma koşullarında ve "Sanayi Tesis Alanı" lejantında, 2088 ada 3 nolu parselin E=0.60 Hmax=15.50 m yollardan çekme mesafesi=10.00 m parktan çekme mesafesi=5.00 m ve kısmen "Park" kısmen "Sanayi Tesis Alanı" lejantında, 841 ada 12 nolu parselin E=0.60 Hmax=3 Kat yoldan çekme mesafesi=10.00 m komşu cephelerden çekme mesafesi=5.00 m yapılaşma koşullarında ve "Küçük Sanayi Alanı" lejantında yer aldığı tespit edilmiştir.

420 ada 33 nolu parselin 15.05.2014 tarih 259 sayılı Kocaeli Büyükşehir Belediye Meclis Kararıyla onaylanan 1/1000 ölçekli Uygulama İmar Planında E=0.80 yoldan çekme mesafesi=10.00 m komşu cephelerden çekme mesafesi=5.00 m (Plan Notu) yapılaşma koşullarında ve "Sanayi Alanı" lejantında yer aldığı ve parsel üzerinden Enerji Nakil Hattı geçtiği tespit edilmiş olup "Yapılacak idari ve sosyal tesisler için maksimum yükseklik 3 Kat, üretim tesisleri için üretimin teknolojik özelliğine göre belirlenecektir."

Bilgilerinize rica olunur.

Refik TARTAR  
Başkan a.  
Belediye Başkan Yardımcısı





YAPI RUHSATI								124721044	
1. Ruhsatın Verilen Kurumu: ÇAYIROVA BELEDİYESİ				2. Ruhsatın Verilen Yaptırımcı Adına:				3. Ruhsatın Verilen Tarihi: 18.09.2018	4. Ruhsatın Verilen Sayısı: 562
5. KOCALI İlye ÇAYIROVA				6. Ruhsatın Verilen Amacı:				7. Ruhsatın Verilen Tarihi: 17.07.2013	8. Ruhsatın Verilen Tarihi: 4.01
9. KOCALI İlye ÇAYIROVA				10. Ruhsatın Verilen Tarihi: 06.01.2004				11. Ruhsatın Verilen Tarihi: 21.02.2013	12. Ruhsatın Verilen Tarihi: 19.05.2017
13. Ruhsatın Verilen Tarihi: 21.02.2013				14. Ruhsatın Verilen Tarihi: 19.05.2017				15. Ruhsatın Verilen Tarihi: 11.04.2013	
16. Ruhsatın Verilen Tarihi: 11.04.2013				17. Ruhsatın Verilen Tarihi: 11.04.2013				18. Ruhsatın Verilen Tarihi: 2018.2	
19. Ruhsatın Verilen Tarihi: 2018.2				20. Ruhsatın Verilen Tarihi: 14.02.2013				21. Ruhsatın Verilen Tarihi: 1.12	
22. Ruhsatın Verilen Tarihi: 1.12				23. Ruhsatın Verilen Tarihi: 1.12				24. Ruhsatın Verilen Tarihi: 1.12	
25. Ruhsatın Verilen Tarihi: 1.12				26. Ruhsatın Verilen Tarihi: 1.12				27. Ruhsatın Verilen Tarihi: 1.12	
28. Ruhsatın Verilen Tarihi: 1.12				29. Ruhsatın Verilen Tarihi: 1.12				30. Ruhsatın Verilen Tarihi: 1.12	
31. Ruhsatın Verilen Tarihi: 1.12				32. Ruhsatın Verilen Tarihi: 1.12				33. Ruhsatın Verilen Tarihi: 1.12	
34. Ruhsatın Verilen Tarihi: 1.12				35. Ruhsatın Verilen Tarihi: 1.12				36. Ruhsatın Verilen Tarihi: 1.12	
37. Ruhsatın Verilen Tarihi: 1.12				38. Ruhsatın Verilen Tarihi: 1.12				39. Ruhsatın Verilen Tarihi: 1.12	
40. Ruhsatın Verilen Tarihi: 1.12				41. Ruhsatın Verilen Tarihi: 1.12				42. Ruhsatın Verilen Tarihi: 1.12	
43. Ruhsatın Verilen Tarihi: 1.12				44. Ruhsatın Verilen Tarihi: 1.12				45. Ruhsatın Verilen Tarihi: 1.12	
46. Ruhsatın Verilen Tarihi: 1.12				47. Ruhsatın Verilen Tarihi: 1.12				48. Ruhsatın Verilen Tarihi: 1.12	
49. Ruhsatın Verilen Tarihi: 1.12				50. Ruhsatın Verilen Tarihi: 1.12				51. Ruhsatın Verilen Tarihi: 1.12	
52. Ruhsatın Verilen Tarihi: 1.12				53. Ruhsatın Verilen Tarihi: 1.12				54. Ruhsatın Verilen Tarihi: 1.12	
55. Ruhsatın Verilen Tarihi: 1.12				56. Ruhsatın Verilen Tarihi: 1.12				57. Ruhsatın Verilen Tarihi: 1.12	
58. Ruhsatın Verilen Tarihi: 1.12				59. Ruhsatın Verilen Tarihi: 1.12				60. Ruhsatın Verilen Tarihi: 1.12	
61. Ruhsatın Verilen Tarihi: 1.12				62. Ruhsatın Verilen Tarihi: 1.12				63. Ruhsatın Verilen Tarihi: 1.12	
64. Ruhsatın Verilen Tarihi: 1.12				65. Ruhsatın Verilen Tarihi: 1.12				66. Ruhsatın Verilen Tarihi: 1.12	
67. Ruhsatın Verilen Tarihi: 1.12				68. Ruhsatın Verilen Tarihi: 1.12				69. Ruhsatın Verilen Tarihi: 1.12	
70. Ruhsatın Verilen Tarihi: 1.12				71. Ruhsatın Verilen Tarihi: 1.12				72. Ruhsatın Verilen Tarihi: 1.12	
73. Ruhsatın Verilen Tarihi: 1.12				74. Ruhsatın Verilen Tarihi: 1.12				75. Ruhsatın Verilen Tarihi: 1.12	
76. Ruhsatın Verilen Tarihi: 1.12				77. Ruhsatın Verilen Tarihi: 1.12				78. Ruhsatın Verilen Tarihi: 1.12	
79. Ruhsatın Verilen Tarihi: 1.12				80. Ruhsatın Verilen Tarihi: 1.12				81. Ruhsatın Verilen Tarihi: 1.12	
82. Ruhsatın Verilen Tarihi: 1.12				83. Ruhsatın Verilen Tarihi: 1.12				84. Ruhsatın Verilen Tarihi: 1.12	
85. Ruhsatın Verilen Tarihi: 1.12				86. Ruhsatın Verilen Tarihi: 1.12				87. Ruhsatın Verilen Tarihi: 1.12	
88. Ruhsatın Verilen Tarihi: 1.12				89. Ruhsatın Verilen Tarihi: 1.12				90. Ruhsatın Verilen Tarihi: 1.12	
91. Ruhsatın Verilen Tarihi: 1.12				92. Ruhsatın Verilen Tarihi: 1.12				93. Ruhsatın Verilen Tarihi: 1.12	
94. Ruhsatın Verilen Tarihi: 1.12				95. Ruhsatın Verilen Tarihi: 1.12				96. Ruhsatın Verilen Tarihi: 1.12	
97. Ruhsatın Verilen Tarihi: 1.12				98. Ruhsatın Verilen Tarihi: 1.12				99. Ruhsatın Verilen Tarihi: 1.12	
100. Ruhsatın Verilen Tarihi: 1.12				101. Ruhsatın Verilen Tarihi: 1.12				102. Ruhsatın Verilen Tarihi: 1.12	
103. Ruhsatın Verilen Tarihi: 1.12				104. Ruhsatın Verilen Tarihi: 1.12				105. Ruhsatın Verilen Tarihi: 1.12	
106. Ruhsatın Verilen Tarihi: 1.12				107. Ruhsatın Verilen Tarihi: 1.12				108. Ruhsatın Verilen Tarihi: 1.12	
109. Ruhsatın Verilen Tarihi: 1.12				110. Ruhsatın Verilen Tarihi: 1.12				111. Ruhsatın Verilen Tarihi: 1.12	
112. Ruhsatın Verilen Tarihi: 1.12				113. Ruhsatın Verilen Tarihi: 1.12				114. Ruhsatın Verilen Tarihi: 1.12	
115. Ruhsatın Verilen Tarihi: 1.12				116. Ruhsatın Verilen Tarihi: 1.12				117. Ruhsatın Verilen Tarihi: 1.12	
118. Ruhsatın Verilen Tarihi: 1.12				119. Ruhsatın Verilen Tarihi: 1.12				120. Ruhsatın Verilen Tarihi: 1.12	



YAPI RUHSATI										14279006																																	
1. Ruhsat Verilen Kurum CAYIROVA BELEDİYESİ					8. Ruhsat veriliş amacı: <input type="checkbox"/> 1. Yeni yapı <input type="checkbox"/> 10. Restorasyon <input type="checkbox"/> 2. Yenileme <input type="checkbox"/> 11. Geliştirme <input type="checkbox"/> 3. Yeniden <input type="checkbox"/> 12. Kullanım değişikliği <input type="checkbox"/> 4. Ek bina <input type="checkbox"/> 13. Fosforit <input type="checkbox"/> 5. Kat ilavesi <input type="checkbox"/> 14. Mülkiyet devri <input type="checkbox"/> 6. İskele <input type="checkbox"/> 15. Elektrik tesisatı <input type="checkbox"/> 7. Garaj <input type="checkbox"/> 16. İsmi değiştirme <input type="checkbox"/> 8. Tadilat <input type="checkbox"/> 17. İhtiyaç duvarı <input type="checkbox"/> 9. Dolgu <input type="checkbox"/> 18. Başka duvar					9. Ruhsat onay tarihi 19.09.2013	10. Ruhsat no 410	11. Ruhsat tarihi 19.04.2013	12. Ruhsat no 341	13. Ruhsat onay tarihi 06.01.2004	14. Ruhsat durumu tarihi 21.02.2013	15. Ruhsat durumu tarihi 30.05.02.87	16. Ruhsat durumu tarihi 11.04.2013	17. Paralelasyon plan onay tarihi	18. Paralel kullanım amacı SARAY ALANI	19. Paralel kullanım no 30119.2																							
2. Ruhsat veriliş yapılı adres KOCATEPE Belediye CAYIROVA BELEDİYESİ Mahalle AKSE Mevdan bulvarı cadde sokak köşe ad. Cadde/Sokak tarifi no Site ad.					3. Pafta No 4. Ada No 5. Parsel No 6. Blok No 7. Bağlımsız bölüm no					20. Tapu tesisi belgesi verilen kurum CAYIROVA TAPU SİCİL MÜDÜRLÜĞÜ		21. Tapu tesisi belgesi tarihi 14.02.2013		22. Tapu tesisi belgesi no 1129		23. CED raporu onay tarihi 18.07.2013		24. Planlanan inşaat başlangıç tarihi 20.09.2014		25. Planlanan inşaat bitiş tarihi 17.07.2018																							
Yapı Sahibinin 27. Ad soyadı ünvanı TC kimlik no KEMAL GÜLMAN GÜLTAŞ İNŞAAT EMLAK PAZARLAMA VE TİCARET A.Ş. VE REYSAŞ GAYRİMENKUL YATIRIM ORTAKLIĞI A.Ş. 301300432			Yapı Mühendisinin 32. Ad soyadı ünvanı TC kimlik no DİLAVER TEMEL ANKA YAPI TURİZM ORGANİZASYON SAN VE TİC LTD.ŞTİ. 5363026378			Şantiye Şefinin 42. Ad soyadı ünvanı ORHAN UZUNER İNŞAAT MÜHENDİSİ																																					
28. Bağlı olduğu vergi dairesi adı 29. Vergi kimlik no			33. Öta sicil no 432824			43. TC kimlik no 44999548492			34. Bağlı olduğu vergi dairesi adı ANADOLU KURUMLAR VERGİ DAİRESİ			35. Vergi kimlik no 837042329			44. Öta sicil no 17515																												
30. Adres REŞİTPAŞA MAH. ESKİ BOYUNDEĞERİ CAD. PARK PLAZA BİTESİ NO: 14 İÇ KAPI NO: 20 SARIYER / İSTANBUL			36. Sigorta sicil no 9801149102095			37. Sığartma tarihi 16.12.2010			38. Sığartma no 1			39. Yapı mühendisi yetki belge no 0034318584682221			45. Sigorta sicil no 3400009816478			46. Sığartma tarihi 06.07.2013			47. Sığartma no 48																						
40. Sığartma adresi EYÜP SULTAN MAH. NAM RASBAHİ CAD. NO: 1 BAĞCATEPE / İSTANBUL			41. İmza [İmza]			48. Adres YUNUS EMRE MAH. 867 SK. 181 ADA 25 BLOK SİTEİ 25 BLOK NO: 49 İÇ KAPI NO: 7 GÖLCÜK / KOCATEPE			49. İmza [İmza]																																		
Form Düzenlenen Kısmıya İlgili Özellikler				Yapı İle İlgili Özellikler																																							
50. Kullanma amacına göre yapılan bağlanmış bölümler ile ortak alanlar				51. Bağlımsız bölüm sayısı				52. Yüzölçümü (m <sup>2</sup> )				53. Benzer yapı sayısı				54. Yapıda bağlanmış bölüm sayısı				55. Yapıda konut birim(daire) sayısı				56. Yapının taban alanı(m <sup>2</sup> )				57. Yapı inşaat alanı(m <sup>2</sup> )															
58. Tapulu yapı sayısı				59. Tapulu bağlanmış bölüm sayısı				60. Tapulu konut birim(daire) sayısı				61. Tapulu taban alanı(m <sup>2</sup> )				62. Tapulu yapı inşaat alanı(m <sup>2</sup> )				63. Yapının yapı kolu adı ve sayısı				64. Yapının yapı kolu adı ve sayısı				65. Yapının toplam kat sayısı				66. İskele kat sayısı											
67. Yapının yapı kolu sınıfı (yöresel)(m)				68. Yapının yapı kolu sınıfı (yöresel)(m)				69. Yapının toplam yüksekliği(m)				70. İskele kat yüksekliği(m)				71. Yapının katı				72. Yapının girişi				73.1 m <sup>2</sup> maliyeti (TL)				74. Yapının maliyeti (TL)				75. Yapının ana değer (TL)				76. Arsa dahil yapının maliyeti (TL)				77. Form düzenlenmiş toplam maliyeti (TL)			
78. İskele Sistemi				84. Tesisatlar				85. Ortak Kullanım Alanları				86. Yapının Tesisat Sistemi																															
<input type="checkbox"/> 1. Merkezli tesisat sistemi <input type="checkbox"/> 2. Birim başına tesisat sistemi <input type="checkbox"/> 3. Kat tesisat sistemi <input type="checkbox"/> 4. Bulaşık tesisat sistemi <input type="checkbox"/> 5. Diğer tesisat sistemi <input type="checkbox"/> 6. Diğer tesisat sistemi <input type="checkbox"/> 7. Diğer tesisat sistemi				<input type="checkbox"/> 1. Arama <input type="checkbox"/> 2. Basınçlı tesisat sistemi <input type="checkbox"/> 3. Doğalgaz <input type="checkbox"/> 4. Elektrik tesisat sistemi <input type="checkbox"/> 5. Havalandırma tesisat sistemi <input type="checkbox"/> 6. Diğer tesisat sistemi <input type="checkbox"/> 7. Diğer tesisat sistemi				<input type="checkbox"/> 1. Asansör <input type="checkbox"/> 2. Binek kullanımı <input type="checkbox"/> 3. Aşırı yük taşıma <input type="checkbox"/> 4. Kapalı otopark <input type="checkbox"/> 5. Kapalı alanlar <input type="checkbox"/> 6. Diğer tesisat sistemi <input type="checkbox"/> 7. Diğer tesisat sistemi <input type="checkbox"/> 8. Diğer tesisat sistemi				<input type="checkbox"/> 1. İskele tesisat sistemi <input type="checkbox"/> 1.1. Betonarme <input type="checkbox"/> 1.2. Ahşap <input type="checkbox"/> 1.3. Çelik <input type="checkbox"/> 2. Yığılma tesisat sistemi <input type="checkbox"/> 3. Prefabrik <input type="checkbox"/> 4. Van tesisat sistemi <input type="checkbox"/> 5. Karma																															
79. İskele Alınış Kullanılan Yalıtım Cinsi				80. İçme Su Temin Şekli				81. İçme Su Yalıtım Cinsi				87. Diğer Dolgu Malzemesi Cinsi				88. Çöplük																											
<input type="checkbox"/> 1. Kat yalıtım <input type="checkbox"/> 2. Duvar yalıtım <input type="checkbox"/> 3. Doğalgaz yalıtım <input type="checkbox"/> 4. LPG yalıtım <input type="checkbox"/> 5. Elektrik yalıtım <input type="checkbox"/> 6. Diğer yalıtım <input type="checkbox"/> 7. Diğer yalıtım <input type="checkbox"/> 8. Diğer yalıtım <input type="checkbox"/> 9. Diğer yalıtım				<input type="checkbox"/> 1. Termal su <input type="checkbox"/> 2. İçme suyu <input type="checkbox"/> 3. Diğer su <input type="checkbox"/> 4. Diğer su <input type="checkbox"/> 5. Diğer su <input type="checkbox"/> 6. Diğer su <input type="checkbox"/> 7. Diğer su <input type="checkbox"/> 8. Diğer su <input type="checkbox"/> 9. Diğer su <input type="checkbox"/> 10. Diğer su <input type="checkbox"/> 11. Diğer su <input type="checkbox"/> 12. Diğer su <input type="checkbox"/> 13. Diğer su <input type="checkbox"/> 14. Diğer su <input type="checkbox"/> 15. Diğer su <input type="checkbox"/> 16. Diğer su <input type="checkbox"/> 17. Diğer su <input type="checkbox"/> 18. Diğer su <input type="checkbox"/> 19. Diğer su <input type="checkbox"/> 20. Diğer su <input type="checkbox"/> 21. Diğer su <input type="checkbox"/> 22. Diğer su <input type="checkbox"/> 23. Diğer su <input type="checkbox"/> 24. Diğer su <input type="checkbox"/> 25. Diğer su <input type="checkbox"/> 26. Diğer su <input type="checkbox"/> 27. Diğer su <input type="checkbox"/> 28. Diğer su <input type="checkbox"/> 29. Diğer su <input type="checkbox"/> 30. Diğer su <input type="checkbox"/> 31. Diğer su <input type="checkbox"/> 32. Diğer su <input type="checkbox"/> 33. Diğer su <input type="checkbox"/> 34. Diğer su <input type="checkbox"/> 35. Diğer su <input type="checkbox"/> 36. Diğer su <input type="checkbox"/> 37. Diğer su <input type="checkbox"/> 38. Diğer su <input type="checkbox"/> 39. Diğer su <input type="checkbox"/> 40. Diğer su <input type="checkbox"/> 41. Diğer su <input type="checkbox"/> 42. Diğer su <input type="checkbox"/> 43. Diğer su <input type="checkbox"/> 44. Diğer su <input type="checkbox"/> 45. Diğer su <input type="checkbox"/> 46. Diğer su <input type="checkbox"/> 47. Diğer su <input type="checkbox"/> 48. Diğer su <input type="checkbox"/> 49. Diğer su <input type="checkbox"/> 50. Diğer su <input type="checkbox"/> 51. Diğer su <input type="checkbox"/> 52. Diğer su <input type="checkbox"/> 53. Diğer su <input type="checkbox"/> 54. Diğer su <input type="checkbox"/> 55. Diğer su <input type="checkbox"/> 56. Diğer su <input type="checkbox"/> 57. Diğer su <input type="checkbox"/> 58. Diğer su <input type="checkbox"/> 59. Diğer su <input type="checkbox"/> 60. Diğer su <input type="checkbox"/> 61. Diğer su <input type="checkbox"/> 62. Diğer su <input type="checkbox"/> 63. Diğer su <input type="checkbox"/> 64. Diğer su <input type="checkbox"/> 65. Diğer su <input type="checkbox"/> 66. Diğer su <input type="checkbox"/> 67. Diğer su <input type="checkbox"/> 68. Diğer su <input type="checkbox"/> 69. Diğer su <input type="checkbox"/> 70. Diğer su <input type="checkbox"/> 71. Diğer su <input type="checkbox"/> 72. Diğer su <input type="checkbox"/> 73. Diğer su <input type="checkbox"/> 74. Diğer su <input type="checkbox"/> 75. Diğer su <input type="checkbox"/> 76. Diğer su <input type="checkbox"/> 77. Diğer su <input type="checkbox"/> 78. Diğer su <input type="checkbox"/> 79. Diğer su <input type="checkbox"/> 80. Diğer su <input type="checkbox"/> 81. Diğer su <input type="checkbox"/> 82. Diğer su <input type="checkbox"/> 83. Diğer su <input type="checkbox"/> 84. Diğer su <input type="checkbox"/> 85. Diğer su <input type="checkbox"/> 86. Diğer su <input type="checkbox"/> 87. Diğer su <input type="checkbox"/> 88. Diğer su <input type="checkbox"/> 89. Diğer su <input type="checkbox"/> 90. Diğer su <input type="checkbox"/> 91. Diğer su <input type="checkbox"/> 92. Diğer su <input type="checkbox"/> 93. Diğer su <input type="checkbox"/> 94. Diğer su <input type="checkbox"/> 95. Diğer su <input type="checkbox"/> 96. Diğer su <input type="checkbox"/> 97. Diğer su <input type="checkbox"/> 98. Diğer su <input type="checkbox"/> 99. Diğer su <input type="checkbox"/> 100. Diğer su <input type="checkbox"/> 101. Diğer su <input type="checkbox"/> 102. Diğer su <input type="checkbox"/> 103. Diğer su <input type="checkbox"/> 104. Diğer su <input type="checkbox"/> 105. Diğer su <input type="checkbox"/> 106. Diğer su <input type="checkbox"/> 107. Diğer su <input type="checkbox"/> 108. Diğer su <input type="checkbox"/> 109. Diğer su <input type="checkbox"/> 110. Diğer su <input type="checkbox"/> 111. Diğer su <input type="checkbox"/> 112. Diğer su <input type="checkbox"/> 113. Diğer su <input type="checkbox"/> 114. Diğer su <input type="checkbox"/> 115. Diğer su <input type="checkbox"/> 116. Diğer su <input type="checkbox"/> 117. Diğer su <input type="checkbox"/> 118. Diğer su <input type="checkbox"/> 119. Diğer su <input type="checkbox"/> 120. Diğer su <input type="checkbox"/> 121. Diğer su <input type="checkbox"/> 122. Diğer su <input type="checkbox"/> 123. Diğer su <input type="checkbox"/> 124. Diğer su <input type="checkbox"/> 125. Diğer su <input type="checkbox"/> 126. Diğer su <input type="checkbox"/> 127. Diğer su <input type="checkbox"/> 128. Diğer su <input type="checkbox"/> 129. Diğer su <input type="checkbox"/> 130. Diğer su <input type="checkbox"/> 131. Diğer su <input type="checkbox"/> 132. Diğer su <input type="checkbox"/> 133. Diğer su <input type="checkbox"/> 134. Diğer su <input type="checkbox"/> 135. Diğer su <input type="checkbox"/> 136. Diğer su <input type="checkbox"/> 137. Diğer su <input type="checkbox"/> 138. Diğer su <input type="checkbox"/> 139. Diğer su <input type="checkbox"/> 140. Diğer su <input type="checkbox"/> 141. Diğer su <input type="checkbox"/> 142. Diğer su <input type="checkbox"/> 143. Diğer su <input type="checkbox"/> 144. Diğer su <input type="checkbox"/> 145. Diğer su <input type="checkbox"/> 146. Diğer su <input type="checkbox"/> 147. Diğer su <input type="checkbox"/> 148. Diğer su <input type="checkbox"/> 149. Diğer su <input type="checkbox"/> 150. Diğer su <input type="checkbox"/> 151. Diğer su <input type="checkbox"/> 152. Diğer su <input type="checkbox"/> 153. Diğer su <input type="checkbox"/> 154. Diğer su <input type="checkbox"/> 155. Diğer su <input type="checkbox"/> 156. Diğer su <input type="checkbox"/> 157. Diğer su <input type="checkbox"/> 158. Diğer su <input type="checkbox"/> 159. Diğer su <input type="checkbox"/> 160. Diğer su <input type="checkbox"/> 161. Diğer su <input type="checkbox"/> 162. Diğer su <input type="checkbox"/> 163. Diğer su <input type="checkbox"/> 164. Diğer su <input type="checkbox"/> 165. Diğer su <input type="checkbox"/> 166. Diğer su <input type="checkbox"/> 167. Diğer su <input type="checkbox"/> 168. Diğer su <input type="checkbox"/> 169. Diğer su <input type="checkbox"/> 170. Diğer su <input type="checkbox"/> 171. Diğer su <input type="checkbox"/> 172. Diğer su <input type="checkbox"/> 173. Diğer su <input type="checkbox"/> 174. Diğer su <input type="checkbox"/> 175. Diğer su <input type="checkbox"/> 176. Diğer su <input type="checkbox"/> 177. Diğer su <input type="checkbox"/> 178. Diğer su <input type="checkbox"/> 179. Diğer su <input type="checkbox"/> 180. Diğer su <input type="checkbox"/> 181. Diğer su <input type="checkbox"/> 182. Diğer su <input type="checkbox"/> 183. Diğer su <input type="checkbox"/> 184. Diğer su <input type="checkbox"/> 185. Diğer su <input type="checkbox"/> 186. Diğer su <input type="checkbox"/> 187. Diğer su <input type="checkbox"/> 188. Diğer su <input type="checkbox"/> 189. Diğer su <input type="checkbox"/> 190. Diğer su <input type="checkbox"/> 191. Diğer su <input type="checkbox"/> 192. Diğer su <input type="checkbox"/> 193. Diğer su <input type="checkbox"/> 194. Diğer su <input type="checkbox"/> 195. Diğer su <input type="checkbox"/> 196. Diğer su <input type="checkbox"/> 197. Diğer su <input type="checkbox"/> 198. Diğer su <input type="checkbox"/> 199. Diğer su <input type="checkbox"/> 200. Diğer su <input type="checkbox"/> 201. Diğer su <input type="checkbox"/> 202. Diğer su <input type="checkbox"/> 203. Diğer su <input type="checkbox"/> 204. Diğer su <input type="checkbox"/> 205. Diğer su <input type="checkbox"/> 206. Diğer su <input type="checkbox"/> 207. Diğer su <input type="checkbox"/> 208. Diğer su <input type="checkbox"/> 209. Diğer su <input type="checkbox"/> 210. Diğer su <input type="checkbox"/> 211. Diğer su <input type="checkbox"/> 212. Diğer su <input type="checkbox"/> 213. Diğer su <input type="checkbox"/> 214. Diğer su <input type="checkbox"/> 215. Diğer su <input type="checkbox"/> 216. Diğer su <input type="checkbox"/> 217. Diğer su <input type="checkbox"/> 218. Diğer su <input type="checkbox"/> 219. Diğer su <input type="checkbox"/> 220. Diğer su <input type="checkbox"/> 221. Diğer su <input type="checkbox"/> 222. Diğer su <input type="checkbox"/> 223. Diğer su <input type="checkbox"/> 224. Diğer su <input type="checkbox"/> 225. Diğer su <input type="checkbox"/> 226. Diğer su <input type="checkbox"/> 227. Diğer su <input type="checkbox"/> 228. Diğer su <input type="checkbox"/> 229. Diğer su <input type="checkbox"/> 230. Diğer su <input type="checkbox"/> 231. Diğer su <input type="checkbox"/> 232. Diğer su <input type="checkbox"/> 233. Diğer su <input type="checkbox"/> 234. Diğer su <input type="checkbox"/> 235. Diğer su <input type="checkbox"/> 236. Diğer su <input type="checkbox"/> 237. Diğer su <input type="checkbox"/> 238. Diğer su <input type="checkbox"/> 239. Diğer su <input type="checkbox"/> 240. Diğer su <input type="checkbox"/> 241. Diğer su <input type="checkbox"/> 242. Diğer su <input type="checkbox"/> 243. Diğer su <input type="checkbox"/> 244. Diğer su <input type="checkbox"/> 245. Diğer su <input type="checkbox"/> 246. Diğer su <input type="checkbox"/> 247. Diğer su <input type="checkbox"/> 248. Diğer su <input type="checkbox"/> 249. Diğer su <input type="checkbox"/> 250. Diğer su <input type="checkbox"/> 251. Diğer su <input type="checkbox"/> 252. Diğer su <input type="checkbox"/> 253. Diğer su <input type="checkbox"/> 254. Diğer su <input type="checkbox"/> 255. Diğer su <input type="checkbox"/> 256. Diğer su <input type="checkbox"/> 257. Diğer su <input type="checkbox"/> 258. Diğer su <input type="checkbox"/> 259. Diğer su <input type="checkbox"/> 260. Diğer su <input type="checkbox"/> 261. Diğer su <input type="checkbox"/> 262. Diğer su <input type="checkbox"/> 263. Diğer su <input type="checkbox"/> 264. Diğer su <input type="checkbox"/> 265. Diğer su <input type="checkbox"/> 266. Diğer su <input type="checkbox"/> 267. Diğer su <input type="checkbox"/> 268. Diğer su <input type="checkbox"/> 269. Diğer su <input type="checkbox"/> 270. Diğer su <input type="checkbox"/> 271. Diğer su <input type="checkbox"/> 272. Diğer su <input type="checkbox"/> 273. Diğer su <input type="checkbox"/> 274. Diğer su <input type="checkbox"/> 275. Diğer su <input type="checkbox"/> 276. Diğer su <input type="checkbox"/> 277. Diğer su <input type="checkbox"/> 278. Diğer su <input type="checkbox"/> 279. Diğer su <input type="checkbox"/> 280. Diğer su <input type="checkbox"/> 281. Diğer su <input type="checkbox"/> 282. Diğer su <input type="checkbox"/> 283. Diğer su <input type="checkbox"/> 284. Diğer su <input type="checkbox"/> 285. Diğer su <input type="checkbox"/> 286. Diğer su <input type="checkbox"/> 287. Diğer su <input type="checkbox"/> 288. Diğer su <input type="checkbox"/> 289. Diğer su <input type="checkbox"/> 290. Diğer su <input type="checkbox"/> 291. Diğer su <input type="checkbox"/> 292. Diğer su <input type="checkbox"/> 293. Diğer su <input type="checkbox"/> 294. Diğer su <input type="checkbox"/> 295. Diğer su <input type="checkbox"/> 296. Diğer su <input type="checkbox"/> 297. Diğer su <input type="checkbox"/> 298. Diğer su <input type="checkbox"/> 299. Diğer su <input type="checkbox"/> 300. Diğer su <input type="checkbox"/> 301. Diğer su <input type="checkbox"/> 302. Diğer su <input type="checkbox"/> 303. Diğer su <input type="checkbox"/> 304. Diğer su <input type="checkbox"/> 305. Diğer su <input type="checkbox"/> 306. Diğer su <input type="checkbox"/> 307. Diğer su <input type="checkbox"/> 308. Diğer su <input type="checkbox"/> 309. Diğer su <input type="checkbox"/> 310. Diğer su <input type="checkbox"/> 311. Diğer su <input type="checkbox"/> 312. Diğer su <input type="checkbox"/> 313. Diğer su <input type="checkbox"/> 314. Diğer su <input type="checkbox"/> 315. Diğer su <input type="checkbox"/> 316. Diğer su <input type="checkbox"/> 317. Diğer su <input type="checkbox"/> 318. Diğer su <input type="checkbox"/> 319. Diğer su <input type="checkbox"/> 320. Diğer su <input type="checkbox"/> 321. Diğer su <input type="checkbox"/> 322. Diğer su <input type="checkbox"/> 323. Diğer su <input type="checkbox"/> 324. Diğer su <input type="checkbox"/> 325. Diğer su <input type="checkbox"/> 326. Diğer su <input type="checkbox"/> 327. Diğer su <input type="checkbox"/> 328. Diğer su <input type="checkbox"/> 329. Diğer su <input type="checkbox"/> 330. Diğer su <input type="checkbox"/> 331. Diğer su <input type="checkbox"/> 332. Diğer su <input type="checkbox"/> 333. Diğer su <input type="checkbox"/> 334. Diğer su <input type="checkbox"/> 335. Diğer su <input type="checkbox"/> 336. Diğer su <input type="checkbox"/> 337. Diğer su <input type="checkbox"/> 338. Diğer su <input type="checkbox"/> 339. Diğer su <input type="checkbox"/> 340. Diğer su <input type="checkbox"/> 341. Diğer su <input type="checkbox"/> 342. Diğer su <input type="checkbox"/> 343. Diğer su <input type="checkbox"/> 344. Diğer su <input type="checkbox"/> 345. Diğer su <input type="checkbox"/> 346. Diğer su <input type="checkbox"/> 347. Diğer su <input type="checkbox"/> 348. Diğer su <input type="checkbox"/> 349. Diğer su <input type="checkbox"/> 350. Diğer su <input type="checkbox"/> 351. Diğer su <input type="checkbox"/> 352. Diğer su <input type="checkbox"/> 353. Diğer su <input type="checkbox"/> 354. Diğer su <input type="checkbox"/> 355. Diğer su <input type="checkbox"/> 356. Diğer su <input type="checkbox"/> 357. Diğer su <input type="checkbox"/> 358. Diğer su <input type="checkbox"/> 359. Diğer su <input type="checkbox"/> 360. Diğer su <input type="checkbox"/> 361. Diğer su <input type="checkbox"/> 362. Diğer su <input type="checkbox"/> 363. Diğer su <input type="checkbox"/> 364. Diğer su <input type="checkbox"/> 365. Diğer su <input type="checkbox"/> 366. Diğer su <input type="checkbox"/> 367. Diğer su <input type="checkbox"/> 368. Diğer su <input type="checkbox"/> 369. Diğer su <input type="checkbox"/> 370. Diğer su <input type="checkbox"/> 371. Diğer su <input type="checkbox"/> 372. Diğer su <input type="checkbox"/> 373. Diğer su <input type="checkbox"/> 374. Diğer su <input type="checkbox"/> 375. Diğer su <input type="checkbox"/> 376. Diğer su <input type="checkbox"/> 377. Diğer su <input type="checkbox"/> 378. Diğer su <input type="checkbox"/> 379. Diğer su <input type="checkbox"/> 380. Diğer su <input type="checkbox"/> 381. Diğer su <input type="checkbox"/> 382. Diğer su <input type="checkbox"/> 383. Diğer su <input type="checkbox"/> 384. Diğer su <input type="checkbox"/> 385. Diğer su <input type="checkbox"/> 386. Diğer su <input type="checkbox"/> 387. Diğer su <input type="checkbox"/> 388. Diğer su <input type="checkbox"/> 389. Diğer su <input type="checkbox"/> 390. Diğer su <input type="checkbox"/> 391. Diğer su <input type="checkbox"/> 392. Diğer su <input type="checkbox"/> 393. Diğer su <input type="checkbox"/> 394. Diğer su <input type="checkbox"/> 395. Diğer su <input type="checkbox"/> 396. Diğer su <input type="checkbox"/> 397. Diğer su <input type="checkbox"/> 398. Diğer su <input type="checkbox"/> 399. Diğer su <input type="checkbox"/> 400. Diğer su <input type="checkbox"/> 401. Diğer su <input type="checkbox"/> 402. Diğer su <input type="checkbox"/> 403. Diğer su <input type="checkbox"/> 404. Diğer su <input type="checkbox"/> 405. Diğer su <input type="checkbox"/> 406. Diğer su <input type="checkbox"/> 407. Diğer su <input type="checkbox"/> 408. Diğer su <input type="checkbox"/> 409. Diğer su <input type="checkbox"/> 410. Diğer su <input type="checkbox"/> 411. Diğer su <input type="checkbox"/> 412. Diğer su <input type="checkbox"/> 413. Diğer su <input type="checkbox"/> 414. Diğer su <input type="checkbox"/> 415. Diğer su <input type="checkbox"/> 416. Diğer su <input type="checkbox"/> 417. Diğer su <input type="checkbox"/> 418. Diğer su <input type="checkbox"/> 419. Diğer su <input type="checkbox"/> 420. Diğer su <input type="checkbox"/> 421. Diğer su <input type="checkbox"/> 422. Diğer su <input type="checkbox"/> 423. Diğer su <input type="checkbox"/> 424. Diğer su <input type="checkbox"/> 425. Diğer su <input type="checkbox"/> 426. Diğer su <input type="checkbox"/> 427. Diğer su <input type="checkbox"/> 428. Diğer su <input type="checkbox"/> 429. Diğer su <input type="checkbox"/> 430. Diğer su <input type="checkbox"/> 431. Diğer su <input type="checkbox"/> 432. Diğer su <input type="checkbox"/> 433. Diğer su <input type="checkbox"/> 434. Diğer su <input type="checkbox"/> 435. Diğer su <input type="checkbox"/> 436. Diğer su <input type="checkbox"/> 437. Diğer su <input type="checkbox"/> 438. Diğer su <input type="checkbox"/> 439. Diğer su <input type="checkbox"/> 440. Diğer su <input type="checkbox"/> 441. Diğer su <input type="checkbox"/> 442. Diğer su <input type="checkbox"/> 443. Diğer su <input type="checkbox"/> 444. Diğer su <input type="checkbox"/> 445. Diğer su <input type="checkbox"/> 446. Diğer su <input type="checkbox"/> 447. Diğer su <input type="checkbox"/> 448. Diğer su <input type="checkbox"/> 449. Diğer su <input type="checkbox"/> 450. Diğer su <input type="checkbox"/> 451. Diğer su <input type="checkbox"/> 452. Diğer su <input type="checkbox"/> 453. Diğer su <input type="checkbox"/> 454. Diğer su <input type="checkbox"/> 455. Diğer su <input type="checkbox"/> 456. Diğer su <input type="checkbox"/> 457. Diğer su <input type="checkbox"/> 458. Diğer su <input type="checkbox"/> 459. Diğer su <input type="checkbox"/> 460. Diğer su <input type="checkbox"/> 461. Diğer su <input type="checkbox"/> 462. Diğer su <input type="checkbox"/> 463. Diğer su <input type="checkbox"/> 464. Diğer su <input type="checkbox"/> 465. Diğer su <input type="checkbox"/> 466. Diğer su <input type="checkbox"/> 467. Diğer su <input type="checkbox"/> 468. Diğer su <input type="checkbox"/> 469. Diğer su <input type="checkbox"/> 470. Diğer su <input type="checkbox"/> 471. Diğer su <input type="checkbox"/> 472. Diğer su <input type="checkbox"/> 473. Diğer su <input type="checkbox"/> 474. Diğer su <input type="checkbox"/> 475. Diğer su <input type="checkbox"/> 476. Diğer su <input type="checkbox"/> 477. Diğer su <input type="checkbox"/> 478. Diğer su <input type="checkbox"/> 479. Diğer su <input type="checkbox"/> 480. Diğer su <input type="checkbox"/> 481. Diğer su <input type="checkbox"/> 482. Diğer su <input type="checkbox"/> 483. Diğer su <input type="checkbox"/> 484. Diğer su <input type="checkbox"/> 485. Diğer su <input type="checkbox"/> 486. Diğer su <input type="checkbox"/> 487. Diğer su <input type="checkbox"/> 488. Diğer su <input type="checkbox"/> 489. Diğer su <input type="checkbox"/> 490. Diğer su <input type="checkbox"/> 491. Diğer su <input type="checkbox"/> 492. Diğer su <input type="checkbox"/> 493. Diğer su <input type="checkbox"/> 494. Diğer su <input type="checkbox"/> 495. Diğer su <input type="checkbox"/> 496. Diğer su <input type="checkbox"/> 497. Diğer su <input type="checkbox"/> 498. Diğer su <input type="checkbox"/> 499. Diğer su <input type="checkbox"/> 500. Diğer su <input type="checkbox"/> 501. Diğer su <input type="checkbox"/> 502. Diğer su <input type="checkbox"/> 503. Diğer su <input type="checkbox"/> 504. Diğer su <input type="checkbox"/> 505. Diğer su <input type="checkbox"/> 506. Diğer su <input type="checkbox"/> 507. Diğer su <input type="checkbox"/> 508. Diğer su <input type="checkbox"/> 509. Diğer su <input type="checkbox"/> 510. Diğer su <input type="checkbox"/> 511. Diğer su <input type="checkbox"/> 512. Diğer su <input type="checkbox"/> 513. Diğer su <input type="checkbox"/> 514. Diğer su <input type="checkbox"/> 515. Diğer su <input type="checkbox"/> 516. Diğer su <input type="checkbox"/> 517. Diğer su <input type="checkbox"/> 518. Diğer su <input type="checkbox"/> 519. Diğer su <input type="checkbox"/> 520. Diğer su <input type="checkbox"/> 521. Diğer su <input type="checkbox"/> 522. Diğer su <input type="checkbox"/> 523. Diğer su <input type="checkbox"/> 524. Diğer su <input type="checkbox"/> 525. Diğer su <input type="checkbox"/> 526. Diğer su <input type="checkbox"/> 527. Diğer su <input type="checkbox"/> 528. Diğer su <input type="checkbox"/> 529. Diğer su <input type="checkbox"/> 530. Diğer su <input type="checkbox"/> 531. Diğer su <input type="checkbox"/> 532. Diğer su <input type="checkbox"/> 533. Diğer su <input type="checkbox"/> 534. Diğer su <input type="checkbox"/> 535. Diğer su <input type="checkbox"/> 536. Diğer su <input type="checkbox"/> 537. Diğer su <input type="checkbox"/> 538. Diğer su <input type="checkbox"/> 539. Diğer su <input type="checkbox"/> 540. Diğer su <input type="checkbox"/> 541. Diğer su <input type="checkbox"/> 542. Diğer su <input type="checkbox"/> 543. Diğer su <input type="checkbox"/> 544. Diğer su <input type="checkbox"/> 545. Diğer su <input type="checkbox"/> 546. Diğer su <input type="checkbox"/> 547. Diğer su <input type="checkbox"/> 548. Diğer su <input type="checkbox"/> 549. Diğer su <input type="checkbox"/> 550. Diğer su <input type="checkbox"/> 551. Diğer su <input type="checkbox"/> 552. Diğer su <input type="checkbox"/> 553. Diğer su <input type="checkbox"/> 554. Diğer su <input type="checkbox"/> 555. Diğer su <input type="checkbox"/> 556. Diğer su <input type="checkbox"/> 557. Diğer su <input type="checkbox"/> 558. Diğer su <input type="checkbox"/> 559. Diğer su <input type="checkbox"/> 560. Diğer su <input type="checkbox"/> 561. Diğer su <input type="checkbox"/> 562. Diğer su <input type="checkbox"/> 563. Diğer su <input type="checkbox"/> 564. Diğer su <input type="checkbox"/> 565. Diğer su <input type="checkbox"/> 566. Diğer su <input type="checkbox"/> 567. Diğer su <input type="checkbox"/> 568. Diğer su <input type="checkbox"/> 569. Diğer su <input type="checkbox"/> 570. Diğer su <input type="checkbox"/> 571. Diğer su <input type="checkbox"/> 572. Diğer su <input type="checkbox"/> 573. Diğer su <input type="checkbox"/> 574. Diğer su <input type="checkbox"/> 575. Diğer su <input type="checkbox"/> 576. Diğer su <input type="checkbox"/> 577. Diğer su <input type="checkbox"/> 578. Diğer su <input type="checkbox"/> 579. Diğer su <input type="checkbox"/> 580. Diğer su <input type="checkbox"/> 581. Diğer su <input type="checkbox"/> 582. Diğer su <input type="checkbox"/> 583. Diğer su <input type="checkbox"/> 584. Diğer su <input type="checkbox"/> 585. Diğer su <input type="checkbox"/> 586. Diğer su <input type="checkbox"/> 587. Diğer su <input type="checkbox"/> 588. Diğer su <input type="checkbox"/> 589. Diğer su <input type="checkbox"/> 590. Diğer su <input type="checkbox"/> 591. Diğer su <input type="checkbox"/> 592. Diğer su <input type="checkbox"/> 593. Diğer su <input type="checkbox"/> 594. Diğer su <input type="checkbox"/> 595. Diğer su <input type="checkbox"/> 596. Diğer su <input type="checkbox"/> 597. Diğer su <input type="checkbox"/> 598. Diğer su <input type="checkbox"/> 599. Diğer su <input type="checkbox"/> 600. Diğer su <input type="checkbox"/> 601. Diğer su <input type="checkbox"/> 602. Diğer su <input type="checkbox"/> 603. Diğer su <input type="checkbox"/> 604. Diğer su <input type="checkbox"/> 605. Diğer su <input type="checkbox"/> 606. Diğer su <input type="checkbox"/> 607. Diğer su <input type="checkbox"/> 608. Diğer su <input type="checkbox"/> 609. Diğer su <input type="checkbox"/> 610. Diğer su <input type="checkbox"/> 611. Diğer su <input type="checkbox"/> 612. Diğer su <input type="checkbox"/> 613. Diğer su <input type="checkbox"/> 614. Diğer su <input type="checkbox"/> 615. Diğer su <input type="checkbox"/> 616. Diğer su <input type="checkbox"/> 617. Diğer su <input type="checkbox"/> 618. Diğer su <input type="checkbox"/> 619. Diğer su <input type="checkbox"/> 620. Diğer su <input type="checkbox"/> 621. Diğer su <input type="checkbox"/> 622. Diğer su <input type="checkbox"/> 623. Diğer su <input type="checkbox"/> 624. Diğer su <input type="checkbox"/> 625. Diğer su <input type="checkbox"/> 626. Diğer su <input type="checkbox"/> 627. Diğer su <input type="checkbox"/> 628. Diğer su <input type="checkbox"/> 629. Diğer su <input type="checkbox"/> 630. Diğer su <input type="checkbox"/> 631. Diğer su <input type="checkbox"/> 632. Diğer su <input type="checkbox"/> 633. Diğer su <input type="checkbox"/> 634. Diğer su <input type="checkbox"/> 635. Diğer su <input type="checkbox"/> 636. Diğer su <input type="checkbox"/> 637. Diğer su <input type="checkbox"/> 638. Diğer su <input type="checkbox"/> 639. Diğer su <input type="checkbox"/> 640. Diğer su <input type="checkbox"/> 641. Diğer su <input type="checkbox"/> 642. Diğer su <input type="checkbox"/> 643. Diğer su <input type="checkbox"/> 644. Diğer su <input type="checkbox"/> 645. Diğer su <input type="checkbox"/> 646. Diğer su <input type="checkbox"/> 647. Diğer su <input type="checkbox"/> 648. Diğer su <input type="checkbox"/> 649. Diğer su <input type="checkbox"/> 650. Diğer su <input type="checkbox"/> 651. Diğer su <input type="checkbox"/> 652. Diğer su <input type="checkbox"/> 653. Diğer su <input type="checkbox"/> 654. Diğer su <input type="checkbox"/> 655. Diğer su <input type="checkbox"/> 656. Diğer su <input type="checkbox"/> 657. Diğer su <input type="checkbox"/> 658. Diğer su <input type="checkbox"/> 659. Diğer su <input type="checkbox"/> 660. Diğer su <input type="checkbox"/> 661. Diğer su <input type="checkbox"/> 662. Diğer su <input type="checkbox"/> 663. Diğer su <input type="checkbox"/> 664. Diğer su <input type="checkbox"/> 665. Diğer su <input type="checkbox"/> 666. Diğer su <input type="checkbox"/> 667. Diğer su <input type="checkbox"/> 668. Diğer su <input type="checkbox"/> 669. Diğer su <input type="checkbox"/> 670. Diğer su <input type="checkbox"/> 671. Diğer su <input type="checkbox"/> 672. Diğer su <input type="checkbox"/> 673. Diğer su <input type="checkbox"/> 674. Diğer su <input type="checkbox"/> 675. Diğer su <input type="checkbox"/> 676. Diğer su <input type="checkbox"/> 677. Diğer su <input type="checkbox"/> 678. Diğer su <input type="checkbox"/> 679. Diğer su <input type="checkbox"/> 680. Diğer su <input type="checkbox"/> 681. Diğer su <input type="checkbox"/> 682. Diğer su <input type="checkbox"/> 683. Diğer su <input type="checkbox"/> 684. Diğer su <input type="checkbox"/> 685. Diğer su <input type="checkbox"/> 686. Diğer su <input type="checkbox"/> 687. Diğer su <input type="checkbox"/> 688. Diğer su <input type="checkbox"/> 689. Diğer su <input type="checkbox"/> 690. Diğer su <input type="checkbox"/> 691. Diğer su <input type="checkbox"/> 692. Diğer su <input type="checkbox"/> 693. Diğer su <input type="checkbox"/> 694. Diğer su <input type="checkbox"/> 695. Diğer su <input type="checkbox"/> 696. Diğer su <input type="checkbox"/> 697. Diğer su <input type="checkbox"/> 698. Diğer su <input type="checkbox"/> 699. Diğer su <input type="checkbox"/> 700. Diğer su <input type="checkbox"/> 701. Diğer su <input type="checkbox"/> 702. Diğer su <input type="checkbox"/> 703. Diğer su <input type="checkbox"/> 704. Diğer su <input type="checkbox"/> 705. Diğer su <input type="checkbox"/> 706. Diğer su																																							



2198

**YAPI RUHSATI**

1. Ruhsat alan kurum <b>CAYIROVA BELEDİYESİ</b>		6. Ruhsatın verildiği tarihten itibaren <input checked="" type="checkbox"/> 1.Yeni yapı <input type="checkbox"/> 10. Restorasyon <input type="checkbox"/> 2.Yeniden <input type="checkbox"/> 11. Değişiklikler <input type="checkbox"/> 3.Yanarda <input type="checkbox"/> 12. Kullanım değişikliği <input type="checkbox"/> 4. Ek bina <input type="checkbox"/> 13. Fasadonluk <input type="checkbox"/> 5. Kat değişimi <input type="checkbox"/> 14. Maliklik teslimatı <input type="checkbox"/> 6. İnce <input type="checkbox"/> 15. Elektrik tesisatı <input type="checkbox"/> 7. Çeşme <input type="checkbox"/> 16. İsmi değişikliği <input type="checkbox"/> 8. Tamirat <input type="checkbox"/> 17. İşletme devri <input type="checkbox"/> 9. Değişik <input type="checkbox"/> 18. Başka devri		8. Ruhsatın emri tarihi <b>19.04.2013</b>	10. Ruhsat no <b>241</b>	11. İş ruhsat tarihi / /	12. İş ruhsat no / /		
2. Ruhsat alan yerleşim biriminin adresi <b>KOCAMELİ</b>		13. İşletme planı tarihi <b>06.01.2004</b>		14. İşletme durumu tarihi <b>21.02.2013</b>		15. İşletme durumu no <b>219.09.02.67</b>		16. Zemin etabakı emri tarihi <b>11.04.2012</b>	
3. Polis no <b>022018410-10-10-2A</b>		4. Adres no <b>2079</b>		5. Parcel no <b>4</b>		6. Blok no <b>7</b>		7. Bağlımsız bölge no <b>19</b>	
27. Adı soyadı, unvanı, TC kimlik no. <b>REYSAN GAYRİMENKUL YATIRIM ORTAKLIĞI A.Ş. VE ORTAKLIK İŞİ</b>		32. Adı soyadı, unvanı, TC kimlik no. <b>ANKA YAPI TURİZM ORGANİZASYON SANAYİ VE TİCARET LTD. ŞTİ.</b>		42. Adı soyadı, unvanı <b>EKREM BLEN İNŞAAT MÜHENDİSİ</b>					
28. Bağlı olduğu vergi dairesi adı <b>SANCAKTEPE</b>		33. Oda sicil no <b>432824</b>		43. TC kimlik no <b>60296790069</b>					
29. Vergi kimlik no. <b>7350441817</b>		34. Bağlı olduğu vergi dairesi adı <b>ANADOLU KURUMAR VERGİ DAİRESİ</b>		44. Oda sicil no <b>21780</b>					
30. Sicil esas adres <b>ORTADAĞ FATİH MAHALLESİ CAD. TEMELLER İMAR NO: 151 K 8 D: 17 SANCAKTEPE / İSTANBUL</b>		35. Vergi kimlik no. <b>8170162125</b>		45. Sigorta sicil no. <b>7104401837</b>		46. Sigortaya tarihi <b>27.03.2013</b>		47. Sigortaya no. <b>1</b>	
		36. Sigorta sicil no. <b>380119510295</b>		37. Sigortaya tarihi <b>01.04.2013</b>		38. Sigortaya no. <b>1</b>		48. Adres <b>OSMANIYE MAHALLESİ İSTANBUL CAD. PALMEYE PARK APT. A BLOK NO: 8/5 DEĞİZE / KOCAMELİ</b>	
		39. Yapı müteahhidi/yatırımcı bilgisi <b>003431558482221</b>		49. İmza <b>[İmza]</b>					
		40. Yapı müteahhidi/yatırımcı bilgisi <b>003431558482221</b>		50. İmza <b>[İmza]</b>					
		41. İmza <b>[İmza]</b>		51. İmza <b>[İmza]</b>					
		52. İmza <b>[İmza]</b>		53. İmza <b>[İmza]</b>					
		54. İmza <b>[İmza]</b>		55. İmza <b>[İmza]</b>					
		56. İmza <b>[İmza]</b>		57. İmza <b>[İmza]</b>					
		58. İmza <b>[İmza]</b>		59. İmza <b>[İmza]</b>					
		60. İmza <b>[İmza]</b>		61. İmza <b>[İmza]</b>					
		62. İmza <b>[İmza]</b>		63. İmza <b>[İmza]</b>					
		64. İmza <b>[İmza]</b>		65. İmza <b>[İmza]</b>					
		66. İmza <b>[İmza]</b>		67. İmza <b>[İmza]</b>					
		68. İmza <b>[İmza]</b>		69. İmza <b>[İmza]</b>					
		70. İmza <b>[İmza]</b>		71. İmza <b>[İmza]</b>					
		72. İmza <b>[İmza]</b>		73. İmza <b>[İmza]</b>					
		74. İmza <b>[İmza]</b>		75. İmza <b>[İmza]</b>					
		76. İmza <b>[İmza]</b>		77. İmza <b>[İmza]</b>					
		78. İmza <b>[İmza]</b>		79. İmza <b>[İmza]</b>					
		80. İmza <b>[İmza]</b>		81. İmza <b>[İmza]</b>					
		82. İmza <b>[İmza]</b>		83. İmza <b>[İmza]</b>					
		84. İmza <b>[İmza]</b>		85. İmza <b>[İmza]</b>					
		86. İmza <b>[İmza]</b>		87. İmza <b>[İmza]</b>					
		88. İmza <b>[İmza]</b>		89. İmza <b>[İmza]</b>					
		90. İmza <b>[İmza]</b>		91. İmza <b>[İmza]</b>					
		92. İmza <b>[İmza]</b>		93. İmza <b>[İmza]</b>					
		94. İmza <b>[İmza]</b>		95. İmza <b>[İmza]</b>					
		96. İmza <b>[İmza]</b>		97. İmza <b>[İmza]</b>					
		98. İmza <b>[İmza]</b>		99. İmza <b>[İmza]</b>					
		99. İmza <b>[İmza]</b>		100. İmza <b>[İmza]</b>					

**Form Düzenlenen Kısımla İlgili Özellikler**

50. Kullanma amacına göre yapıya bağlanmış bölümlerin de ayrı ayrı alanları	51. Bağlımsız bölge alanı	52. Yüzölçümü (m <sup>2</sup> )
(12522) Depo (zemin yapı şahıslandırılmış)	1	21744,38
(59981) Ortak Alan (zemin yapı katı ortak alan)	1	3480,3
(59988) Ortak Alan (zemin yapı katı ortak alan)	1	790,34
Toplam (12522) Depo (zemin yapı şahıslandırılmış)	1	26025

**Yapı ile İlgili Özellikler**

53. Döner yapı sayısı	54. Yapıda bağlanmış bölümler sayısı	55. Yapıda kısıtlanmış bölümler sayısı	56. Yapının taban alanı(m <sup>2</sup> )	57. Yapı yüksekliği(m)					
1	1	1	13072,48	36025					
58. Yapının yapı sayısı	59. Yapıda bağlanmış bölümler sayısı	60. Yapıda kısıtlanmış bölümler sayısı	61. Yapının taban alanı(m <sup>2</sup> )	62. Yapının yapı yüksekliği(m)					
1	1	1	13072,48	36025					
63. Yapının yer kısıtlı kat sayısı	64. Yapının yer kısıtlı kat yüksekliği(m)	65. Yapının toplam kat sayısı	66. İskele kat sayısı	67. İskele kat yüksekliği(m)					
1	1,20	2	1	21,5					
68. Yapının yer kısıtlı kat yüksekliği(m)	69. Yapının yer kısıtlı kat yüksekliği(m)	70. İskele kat yüksekliği(m)	71. Yapının sınıfı	72. Yapının grubu	73. 1 m <sup>2</sup> maliyeti (TL)	74. Yapının maliyeti (TL)	75. Yapının inşaat değeri (TL)	76. Araç dahil yapının maliyeti (TL)	77. Form düzenlenmiş katın maliyeti (TL)
1,20	1,20	21,5	II	P.C	3000000	7937825	800108,34	8008731,24	7937825

**Yapının Teknik Özellikleri**

78. İskele Sistemi <input type="checkbox"/> 1. Markazi iskele sistemi <input type="checkbox"/> 2. Sıva içi iskele sistemi <input type="checkbox"/> 3. Kat iskele sistemi <input type="checkbox"/> 4. Soba iskele sistemi <input type="checkbox"/> 5. Değişik gaz sobası <input type="checkbox"/> 6. Kırma <input type="checkbox"/> 7. Diğer	84. Tesisatlar <input type="checkbox"/> 1. İdrar <input type="checkbox"/> 2. Batı isenasyonu <input type="checkbox"/> 3. Değişikler <input type="checkbox"/> 4. Elektrik <input type="checkbox"/> 5. Halka isenasyonu <input type="checkbox"/> 6. Pnö. su <input type="checkbox"/> 7. Tesisat su <input type="checkbox"/> 8. Halka isenasyonu <input type="checkbox"/> 9. Jeneratör <input type="checkbox"/> 10. Paratoner <input type="checkbox"/> 11. Yangın tesisatı <input type="checkbox"/> 12. Diğer	85. Ortak Kullanım Alanları <input type="checkbox"/> 1. Asansör <input type="checkbox"/> 2. Bekli kulübeleri <input type="checkbox"/> 3. Açık oturma <input type="checkbox"/> 4. Kapalı oturma <input type="checkbox"/> 5. Kapalı oturma <input type="checkbox"/> 6. Kuvvetli <input type="checkbox"/> 7. Ortak depo <input type="checkbox"/> 8. Sigortalar <input type="checkbox"/> 9. Su deposu <input type="checkbox"/> 10. Yangın merdiveni <input type="checkbox"/> 11. Yüzme havuzu <input type="checkbox"/> 12. Diğer	86. Yapının Yapı Sistemi <input type="checkbox"/> 1. İskele (Karkas) <input type="checkbox"/> 2. Yığma (Kagir) <input type="checkbox"/> 3. Prefabrik <input type="checkbox"/> 4. Yarı prefabrik <input type="checkbox"/> 5. Kırma <input type="checkbox"/> 6. Diğer	87. Diğer Değişik Maddeler Cinsi <input type="checkbox"/> 1. Döner <input type="checkbox"/> 2. Tahta <input type="checkbox"/> 3. Yayı <input type="checkbox"/> 4. Akyap <input type="checkbox"/> 5. Kırma <input type="checkbox"/> 6. Çacbon <input type="checkbox"/> 7. Beton blok <input type="checkbox"/> 8. Half panel <input type="checkbox"/> 9. Diğer	88. Diğer <input type="checkbox"/> 1. Pnö. su <input type="checkbox"/> 2. Mentele dişime <input type="checkbox"/> 3. Armatör <input type="checkbox"/> 4. Akyap <input type="checkbox"/> 5. Halka isenasyonu <input type="checkbox"/> 6. Diğer
--	---	---	--	---	--

**Yapı Projeleri**



89. Olay tarihi	90. Adı soyadı	91. TC kimlik no.	92. Oda sicil no.	93. Adres	94. İmza
...	Zeynep Önder	81429135056	17083	BİRLİK SOK. NEĞE APT. 1/2 1. LEVENT / İSTANBUL	[İmza]
...	Güven Özer	38472189194	47287	TEVİK ERDÖNMEZ PAŞA SOK. BİRLİK AP. NO: 20/7 EBENİTEPE BEŞİK / İSTANBUL	[İmza]
...	Osman Çekir	16787328370	11165	MAYBEY SOK. KARDEŞLER İŞ MERKEZİ KAVAKCI	[İmza]
...	Eser Samur	45589199448	68009	İSTASYON CAD. YAKAR HAN NO: 8 D: 13 KARTAL / İSTANBUL	[İmza]
...	Ekin Loçlar	37243951014	3867	BAGDAT CAD. MÜTLEK İMAR KIZI NO: 39/8 MALTEPE / İSTANBUL	[İmza]



### YAPI KULLANMA İZİN BELGESİ

YAPI KULLANMA İZİN BELGESİ											137236477																																																			
1. Belgeli verilen kurum: ÇAYIROVA BELEDİYESİ			3. Belgelin veriliş amacı: <input type="checkbox"/> Kısmi Kullanma İzni <input checked="" type="checkbox"/> Yapı Kullanma İzni			10. Belgelin onay tarihi: 03.12.14			11. Belgeli no: 268																																																					
2. Belgeli verilen yapının adresi: İKİ KOCACELİ HİK. ÇAYIROVA			32. Belgeliye esas ruhsatlar: <input type="checkbox"/> 1. Yeni yapı <input type="checkbox"/> 2. Yeniden <input type="checkbox"/> 3. Yarıdan <input type="checkbox"/> 4. Ek bina <input type="checkbox"/> 5. Kat katması <input type="checkbox"/> 6. İnce <input type="checkbox"/> 7. Değişik <input type="checkbox"/> 8. Tamirat <input type="checkbox"/> 9. Doğru <input type="checkbox"/> 10. Restorasyon <input type="checkbox"/> 11. Ölçüdenme <input type="checkbox"/> 12. Kullanım değişikliği <input type="checkbox"/> 13. Fosforik <input type="checkbox"/> 14. Mekanik tesisat <input type="checkbox"/> 15. Elektrik tesisatı <input type="checkbox"/> 16. İsmi değişikliği <input type="checkbox"/> 17. İsmatın devri <input type="checkbox"/> 18. Bahçe devri <input type="checkbox"/> 19.			13. İlk yapı ruhsatı tarihi: 10.04.2013			14. İk. yapı ruhsatı no: 241			15. Son yapı ruhsatı tarihi: 14.08.2014			16. Son yapı ruhsatı no: 253		17. Yeniden ruhsat tarihi:																																													
4. Adres No: 2079			5. Parsel No: 4			6. Blok No:			7. Zemin etüdü onay tarihi: 11.04.2013			8. CEO raporu onay tarihi:			9. Tapu tesvi belgesi tarihi: 14.02.2013			10. Parselin kullanma amacı: SANAYİ ALANI																																												
11. Adı Soyadı, Unvanı, T.C. Kimlik No: KEMAL GÖLMEK, ÖLMEK İNŞAAT EMLAK PAZARLAMA VE TİCARET A.Ş. VE REYSAŞ GAYRİMENKUL YATIRIM ORTAKLIĞI A.Ş. 30413805432			12. Adı Soyadı, Unvanı, T.C. Kimlik No: EMRE TUTAN, ELİMAS HİZMET TEDARİK VE TİCARET LIMITED ŞİRKETİ, 1161967094			13. Adı Soyadı, Unvanı, T.C. Kimlik No: HASAN GENÇTÜRK, İNŞAAT MÜHENDİSİ																																																								
14. Bağlı olduğu vergi dairesi adı: KIZYATAĞI			15. Vergi kimlik no: 697131			16. T.C. Kimlik no: 4292866106			17. Bağımsız bölge no: 332066793			18. Oda sicil no: 78725			19. İşletme no: 410201001294			20. İşletme tarihi: 28.04.2014			21. İşletme no: 1																																									
22. Adres: REŞİTPAŞA MAH. ESKİ BÜYÜKÖZDEĞİR CAD. PARK PLAZA SİTESİ NO: 14 İÇ KAPİ NO: 20 SARIYER / İSTANBUL			23. İşletme tarihi: 22.04.2014			24. İşletme no: 1			25. Yapı müdahali yetki belge no: 0004312454411247			26. İşletme no: 45 İnce			27. Adres: ESENTEPE MAH. KOÇAK SK. NO: 2 İÇ KAPİ NO: 1 KÖRFEZ / KOCACELİ			28. İşletme no: 1																																												
29. Belge Düzenlenen Kısmıyla İlgili Özellikler			30. Yapı İle İlgili Özellikler			31. Yapının Teknik Özellikleri			32. Yapının Biten Kısımları İçin Verilen Yapı Kullanma İzin Bilgisinin			33. Konut İle İlgili Özellikler																																																		
34. Kullanma amacına göre yapılmış bağımsız bölümlerin oranı: 1011 - (1252) Depolar			35. Bağımsız bölümler sayısı: 1			36. Yüzölçümü (m <sup>2</sup> ): 21744.36			37. Benzer yapı sayısı: 1			38. Yapıda bağımsız bölüm sayısı: 1			39. Yapıda konut birim/dairesi sayısı: 1			40. Yapının taban alanı (m <sup>2</sup> ): 13012.48			41. Yapı inşaat alanı (m <sup>2</sup> ): 26025																																									
3003 - (3003) Garaj			3490.3			42. Toplam yapı sayısı: 1			43. Toplam bağımsız bölüm sayısı: 1			44. Toplam konut birim/dairesi sayısı: 1			45. Toplam taban alanı (m <sup>2</sup> ): 13012.48			46. Toplam yapı inşaat alanı (m <sup>2</sup> ): 26025																																												
3005 - (3005) Sığınak			790.34			47. Yapının yer kotu altı yüksekliği (m): 1			48. Yapının yer kotu üstü kat sayısı: 1			49. Yapının toplam kat sayısı: 2			50. Bave kat sayısı: 73			51. Bave kat yüksekliği (m): 11.45																																												
Toplam 1011 - (1252) Depolar			1			26025			52. Yapının yer kotu altı yüksekliği (m): 12.05			53. Yapının yer kotu üstü yüksekliği (m): 21.5			54. Yapının toplam yüksekliği (m): 21.5			55. Bave kat yüksekliği (m): 11.45																																												
56. Yapının sınıfı: B			57. Yapının grubu: C			58. 1 m <sup>2</sup> maliyeti (TL): 360			59. Yapının maliyeti (TL): 809600			60. Yapının ana değeri (TL): 4023640			61. Ana dâhil yapının maliyeti (TL): 13302540			62. Form düzenlenmiş kısmın maliyeti (TL): 8086000																																												
63. 1. Merkezi ısıtma katları: <input type="checkbox"/>			64. 2. Bina içi katları: <input checked="" type="checkbox"/>			65. 3. Kat katları: <input type="checkbox"/>			66. 4. Soke: <input type="checkbox"/>			67. 1. Anma: <input type="checkbox"/>			68. 2. Bez istasyonu: <input type="checkbox"/>			69. 3. Doğalgaz: <input type="checkbox"/>			70. 4. Elektrik: <input checked="" type="checkbox"/>			71. Haberleşme: <input type="checkbox"/>			72. Piz su: <input type="checkbox"/>			73. Temiz su: <input type="checkbox"/>			74. Hıngır: <input type="checkbox"/>			75. Jeneratör: <input type="checkbox"/>			76. Paratoner: <input type="checkbox"/>			77. Yangın tesisatı: <input type="checkbox"/>			78. Yüzme havuzu: <input type="checkbox"/>			79. 12. Diğer: <input type="checkbox"/>														
80. Ortak Kullanım Alanları: <input type="checkbox"/> 1. Akademi <input type="checkbox"/> 2. Bezi kulübü <input type="checkbox"/> 3. Akap oturma <input type="checkbox"/> 4. Kapalı otopark <input type="checkbox"/> 5. Kapalı daire <input type="checkbox"/> 6. Kömürhane <input type="checkbox"/> 7. Ortak depo <input type="checkbox"/> 8. Sığınak <input type="checkbox"/> 9. Su deposu <input type="checkbox"/> 10. Yangın merdiveni <input type="checkbox"/> 11. Yangın tesisatı <input type="checkbox"/> 12. Diğer: <input type="checkbox"/>			81. Ortak Kullanım Alanları: <input type="checkbox"/> 1. Akademi <input type="checkbox"/> 2. Bezi kulübü <input type="checkbox"/> 3. Akap oturma <input type="checkbox"/> 4. Kapalı otopark <input type="checkbox"/> 5. Kapalı daire <input type="checkbox"/> 6. Kömürhane <input type="checkbox"/> 7. Ortak depo <input type="checkbox"/> 8. Sığınak <input type="checkbox"/> 9. Su deposu <input type="checkbox"/> 10. Yangın merdiveni <input type="checkbox"/> 11. Yangın tesisatı <input type="checkbox"/> 12. Diğer: <input type="checkbox"/>			82. Ortak Kullanım Alanları: <input type="checkbox"/> 1. Akademi <input type="checkbox"/> 2. Bezi kulübü <input type="checkbox"/> 3. Akap oturma <input type="checkbox"/> 4. Kapalı otopark <input type="checkbox"/> 5. Kapalı daire <input type="checkbox"/> 6. Kömürhane <input type="checkbox"/> 7. Ortak depo <input type="checkbox"/> 8. Sığınak <input type="checkbox"/> 9. Su deposu <input type="checkbox"/> 10. Yangın merdiveni <input type="checkbox"/> 11. Yangın tesisatı <input type="checkbox"/> 12. Diğer: <input type="checkbox"/>			83. Ortak Kullanım Alanları: <input type="checkbox"/> 1. Akademi <input type="checkbox"/> 2. Bezi kulübü <input type="checkbox"/> 3. Akap oturma <input type="checkbox"/> 4. Kapalı otopark <input type="checkbox"/> 5. Kapalı daire <input type="checkbox"/> 6. Kömürhane <input type="checkbox"/> 7. Ortak depo <input type="checkbox"/> 8. Sığınak <input type="checkbox"/> 9. Su deposu <input type="checkbox"/> 10. Yangın merdiveni <input type="checkbox"/> 11. Yangın tesisatı <input type="checkbox"/> 12. Diğer: <input type="checkbox"/>			84. Ortak Kullanım Alanları: <input type="checkbox"/> 1. Akademi <input type="checkbox"/> 2. Bezi kulübü <input type="checkbox"/> 3. Akap oturma <input type="checkbox"/> 4. Kapalı otopark <input type="checkbox"/> 5. Kapalı daire <input type="checkbox"/> 6. Kömürhane <input type="checkbox"/> 7. Ortak depo <input type="checkbox"/> 8. Sığınak <input type="checkbox"/> 9. Su deposu <input type="checkbox"/> 10. Yangın merdiveni <input type="checkbox"/> 11. Yangın tesisatı <input type="checkbox"/> 12. Diğer: <input type="checkbox"/>			85. Ortak Kullanım Alanları: <input type="checkbox"/> 1. Akademi <input type="checkbox"/> 2. Bezi kulübü <input type="checkbox"/> 3. Akap oturma <input type="checkbox"/> 4. Kapalı otopark <input type="checkbox"/> 5. Kapalı daire <input type="checkbox"/> 6. Kömürhane <input type="checkbox"/> 7. Ortak depo <input type="checkbox"/> 8. Sığınak <input type="checkbox"/> 9. Su deposu <input type="checkbox"/> 10. Yangın merdiveni <input type="checkbox"/> 11. Yangın tesisatı <input type="checkbox"/> 12. Diğer: <input type="checkbox"/>			86. Ortak Kullanım Alanları: <input type="checkbox"/> 1. Akademi <input type="checkbox"/> 2. Bezi kulübü <input type="checkbox"/> 3. Akap oturma <input type="checkbox"/> 4. Kapalı otopark <input type="checkbox"/> 5. Kapalı daire <input type="checkbox"/> 6. Kömürhane <input type="checkbox"/> 7. Ortak depo <input type="checkbox"/> 8. Sığınak <input type="checkbox"/> 9. Su deposu <input type="checkbox"/> 10. Yangın merdiveni <input type="checkbox"/> 11. Yangın tesisatı <input type="checkbox"/> 12. Diğer: <input type="checkbox"/>			87. Ortak Kullanım Alanları: <input type="checkbox"/> 1. Akademi <input type="checkbox"/> 2. Bezi kulübü <input type="checkbox"/> 3. Akap oturma <input type="checkbox"/> 4. Kapalı otopark <input type="checkbox"/> 5. Kapalı daire <input type="checkbox"/> 6. Kömürhane <input type="checkbox"/> 7. Ortak depo <input type="checkbox"/> 8. Sığınak <input type="checkbox"/> 9. Su deposu <input type="checkbox"/> 10. Yangın merdiveni <input type="checkbox"/> 11. Yangın tesisatı <input type="checkbox"/> 12. Diğer: <input type="checkbox"/>			88. Ortak Kullanım Alanları: <input type="checkbox"/> 1. Akademi <input type="checkbox"/> 2. Bezi kulübü <input type="checkbox"/> 3. Akap oturma <input type="checkbox"/> 4. Kapalı otopark <input type="checkbox"/> 5. Kapalı daire <input type="checkbox"/> 6. Kömürhane <input type="checkbox"/> 7. Ortak depo <input type="checkbox"/> 8. Sığınak <input type="checkbox"/> 9. Su deposu <input type="checkbox"/> 10. Yangın merdiveni <input type="checkbox"/> 11. Yangın tesisatı <input type="checkbox"/> 12. Diğer: <input type="checkbox"/>			89. Ortak Kullanım Alanları: <input type="checkbox"/> 1. Akademi <input type="checkbox"/> 2. Bezi kulübü <input type="checkbox"/> 3. Akap oturma <input type="checkbox"/> 4. Kapalı otopark <input type="checkbox"/> 5. Kapalı daire <input type="checkbox"/> 6. Kömürhane <input type="checkbox"/> 7. Ortak depo <input type="checkbox"/> 8. Sığınak <input type="checkbox"/> 9. Su deposu <input type="checkbox"/> 10. Yangın merdiveni <input type="checkbox"/> 11. Yangın tesisatı <input type="checkbox"/> 12. Diğer: <input type="checkbox"/>			90. Ortak Kullanım Alanları: <input type="checkbox"/> 1. Akademi <input type="checkbox"/> 2. Bezi kulübü <input type="checkbox"/> 3. Akap oturma <input type="checkbox"/> 4. Kapalı otopark <input type="checkbox"/> 5. Kapalı daire <input type="checkbox"/> 6. Kömürhane <input type="checkbox"/> 7. Ortak depo <input type="checkbox"/> 8. Sığınak <input type="checkbox"/> 9. Su deposu <input type="checkbox"/> 10. Yangın merdiveni <input type="checkbox"/> 11. Yangın tesisatı <input type="checkbox"/> 12. Diğer: <input type="checkbox"/>			91. Ortak Kullanım Alanları: <input type="checkbox"/> 1. Akademi <input type="checkbox"/> 2. Bezi kulübü <input type="checkbox"/> 3. Akap oturma <input type="checkbox"/> 4. Kapalı otopark <input type="checkbox"/> 5. Kapalı daire <input type="checkbox"/> 6. Kömürhane <input type="checkbox"/> 7. Ortak depo <input type="checkbox"/> 8. Sığınak <input type="checkbox"/> 9. Su deposu <input type="checkbox"/> 10. Yangın merdiveni <input type="checkbox"/> 11. Yangın tesisatı <input type="checkbox"/> 12. Diğer: <input type="checkbox"/>			92. Ortak Kullanım Alanları: <input type="checkbox"/> 1. Akademi <input type="checkbox"/> 2. Bezi kulübü <input type="checkbox"/> 3. Akap oturma <input type="checkbox"/> 4. Kapalı otopark <input type="checkbox"/> 5. Kapalı daire <input type="checkbox"/> 6. Kömürhane <input type="checkbox"/> 7. Ortak depo <input type="checkbox"/> 8. Sığınak <input type="checkbox"/> 9. Su deposu <input type="checkbox"/> 10. Yangın merdiveni <input type="checkbox"/> 11. Yangın tesisatı <input type="checkbox"/> 12. Diğer: <input type="checkbox"/>			93. Ortak Kullanım Alanları: <input type="checkbox"/> 1. Akademi <input type="checkbox"/> 2. Bezi kulübü <input type="checkbox"/> 3. Akap oturma <input type="checkbox"/> 4. Kapalı otopark <input type="checkbox"/> 5. Kapalı daire <input type="checkbox"/> 6. Kömürhane <input type="checkbox"/> 7. Ortak depo <input type="checkbox"/> 8. Sığınak <input type="checkbox"/> 9. Su deposu <input type="checkbox"/> 10. Yangın merdiveni <input type="checkbox"/> 11. Yangın tesisatı <input type="checkbox"/> 12. Diğer: <input type="checkbox"/>			94. Ortak Kullanım Alanları: <input type="checkbox"/> 1. Akademi <input type="checkbox"/> 2. Bezi kulübü <input type="checkbox"/> 3. Akap oturma <input type="checkbox"/> 4. Kapalı otopark <input type="checkbox"/> 5. Kapalı daire <input type="checkbox"/> 6. Kömürhane <input type="checkbox"/> 7. Ortak depo <input type="checkbox"/> 8. Sığınak <input type="checkbox"/> 9. Su deposu <input type="checkbox"/> 10. Yangın merdiveni <input type="checkbox"/> 11. Yangın tesisatı <input type="checkbox"/> 12. Diğer: <input type="checkbox"/>			95. Ortak Kullanım Alanları: <input type="checkbox"/> 1. Akademi <input type="checkbox"/> 2. Bezi kulübü <input type="checkbox"/> 3. Akap oturma <input type="checkbox"/> 4. Kapalı otopark <input type="checkbox"/> 5. Kapalı daire <input type="checkbox"/> 6. Kömürhane <input type="checkbox"/> 7. Ortak depo <input type="checkbox"/> 8. Sığınak <input type="checkbox"/> 9. Su deposu <input type="checkbox"/> 10. Yangın merdiveni <input type="checkbox"/> 11. Yangın tesisatı <input type="checkbox"/> 12. Diğer: <input type="checkbox"/>			96. Ortak Kullanım Alanları: <input type="checkbox"/> 1. Akademi <input type="checkbox"/> 2. Bezi kulübü <input type="checkbox"/> 3. Akap oturma <input type="checkbox"/> 4. Kapalı otopark <input type="checkbox"/> 5. Kapalı daire <input type="checkbox"/> 6. Kömürhane <input type="checkbox"/> 7. Ortak depo <input type="checkbox"/> 8. Sığınak <input type="checkbox"/> 9. Su deposu <input type="checkbox"/> 10. Yangın merdiveni <input type="checkbox"/> 11. Yangın tesisatı <input type="checkbox"/> 12. Diğer: <input type="checkbox"/>			97. Ortak Kullanım Alanları: <input type="checkbox"/> 1. Akademi <input type="checkbox"/> 2. Bezi kulübü <input type="checkbox"/> 3. Akap oturma <input type="checkbox"/> 4. Kapalı otopark <input type="checkbox"/> 5. Kapalı daire <input type="checkbox"/> 6. Kömürhane <input type="checkbox"/> 7. Ortak depo <input type="checkbox"/> 8. Sığınak <input type="checkbox"/> 9. Su deposu <input type="checkbox"/> 10. Yangın merdiveni <input type="checkbox"/> 11. Yangın tesisatı <input type="checkbox"/> 12. Diğer: <input type="checkbox"/>			98. Ortak Kullanım Alanları: <input type="checkbox"/> 1. Akademi <input type="checkbox"/> 2. Bezi kulübü <input type="checkbox"/> 3. Akap oturma <input type="checkbox"/> 4. Kapalı otopark <input type="checkbox"/> 5. Kapalı daire <input type="checkbox"/> 6. Kömürhane <input type="checkbox"/> 7. Ortak depo <input type="checkbox"/> 8. Sığınak <input type="checkbox"/> 9. Su deposu <input type="checkbox"/> 10. Yangın merdiveni <input type="checkbox"/> 11. Yangın tesisatı <input type="checkbox"/> 12. Diğer: <input type="checkbox"/>			99. Ortak Kullanım Alanları: <input type="checkbox"/> 1. Akademi <input type="checkbox"/> 2. Bezi kulübü <input type="checkbox"/> 3. Akap oturma <input type="checkbox"/> 4. Kapalı otopark <input type="checkbox"/> 5. Kapalı daire <input type="checkbox"/> 6. Kömürhane <input type="checkbox"/> 7. Ortak depo <input type="checkbox"/> 8. Sığınak <input type="checkbox"/> 9. Su deposu <input type="checkbox"/> 10. Yangın merdiveni <input type="checkbox"/> 11. Yangın tesisatı <input type="checkbox"/> 12. Diğer: <input type="checkbox"/>			100. Ortak Kullanım Alanları: <input type="checkbox"/> 1. Akademi <input type="checkbox"/> 2. Bezi kulübü <input type="checkbox"/> 3. Akap oturma <input type="checkbox"/> 4. Kapalı otopark <input type="checkbox"/> 5. Kapalı daire <input type="checkbox"/> 6. Kömürhane <input type="checkbox"/> 7. Ortak depo <input type="checkbox"/> 8. Sığınak <input type="checkbox"/> 9. Su deposu <input type="checkbox"/> 10. Yangın merdiveni <input type="checkbox"/> 11. Yangın tesisatı <input type="checkbox"/> 12. Diğer: <input type="checkbox"/>		

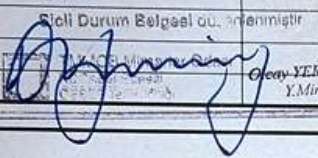
MİMARİ PROJE

PROJE ADI	REYSAŞ – GÜLTAŞ DEPO-8								
<b>arcCAD</b> Mimarlık Hizmetleri Ltd. Şti.		ADRES : Birik Sokak Neşe Apartmanı No: 16/2 34340 – 1.Levent / İSTANBUL TEL-FAKS : 0-212-279 64 63 / 0-212-283 73 53 – 283 70 49 E-MAIL : arcad.reyhas @ arcadltd.com WEB : http://www.arcadltd.com							
MİMARİ	ADI SOYADI – ÜNVANI	ODA NO	DIPL. NO	BÜRO TSC.BEL. NO	V.D. SİC. NO	İMZA			
PEYZAJ	Zeynep Önder – Y. MİMAR	17038	61312965	34-3193	073 001 4609				
STATİK	Bu mimari proje için 2-6 Mart 2013 tarih								
ELEKTRİK	196 sayılı								
TESİSAT	Statik Durum Belgesi düzenlenmiştir								
T.U.S.	 YERLİKAYA Y.Mimar								
<b>YAPININ</b>									
SAHİBİ	REYSAŞ GYO A.Ş. ve GÜLTAŞ İNS. EM. PAZ. ve TİC. A.Ş.								
KULLANILIŞI	DEPO BİNASI								
<b>ARSANIN</b>									
İLİ	İLÇESİ	MAHALLESİ	SOKAĞI	PAFTA NO	ADA NO	PARSEL NO	İMAR DURUMU NO TARİHİ		
KOCAELİ	ÇAYIROVA	-	-	-	2079	4	310.05.02 67 21.02.2013		
<b>BELGE UYGULAMASI ESASLARINA GÖRE YAPININ</b>									
MİMARİ SINIFI	STATİK SINIFI	MALİYET GRUBU	KAT ADEDİ	ALAN m2	İNSAAT SÜRESİ	TAŞIYICI SİSTEM	EN BÜYÜK AÇIKLIK	EN BÜYÜK YÜKSEKLİK	HAREKETLİ YÜK
OSYA	RUHSAT			ÖLÇEK					
TARİHİ	TARİHİ			1/500-1/200					
	NO								
<b>ONAYLAR</b>									
 EİM SÖZLÜK BELEDİBE MİMAR ÇAYIROVA BELEDİYESİ İMAR VE ŞEHİRCİLİK MÜDÜRLÜĞÜ 15.04.2013									

## VAZİYET PLANI

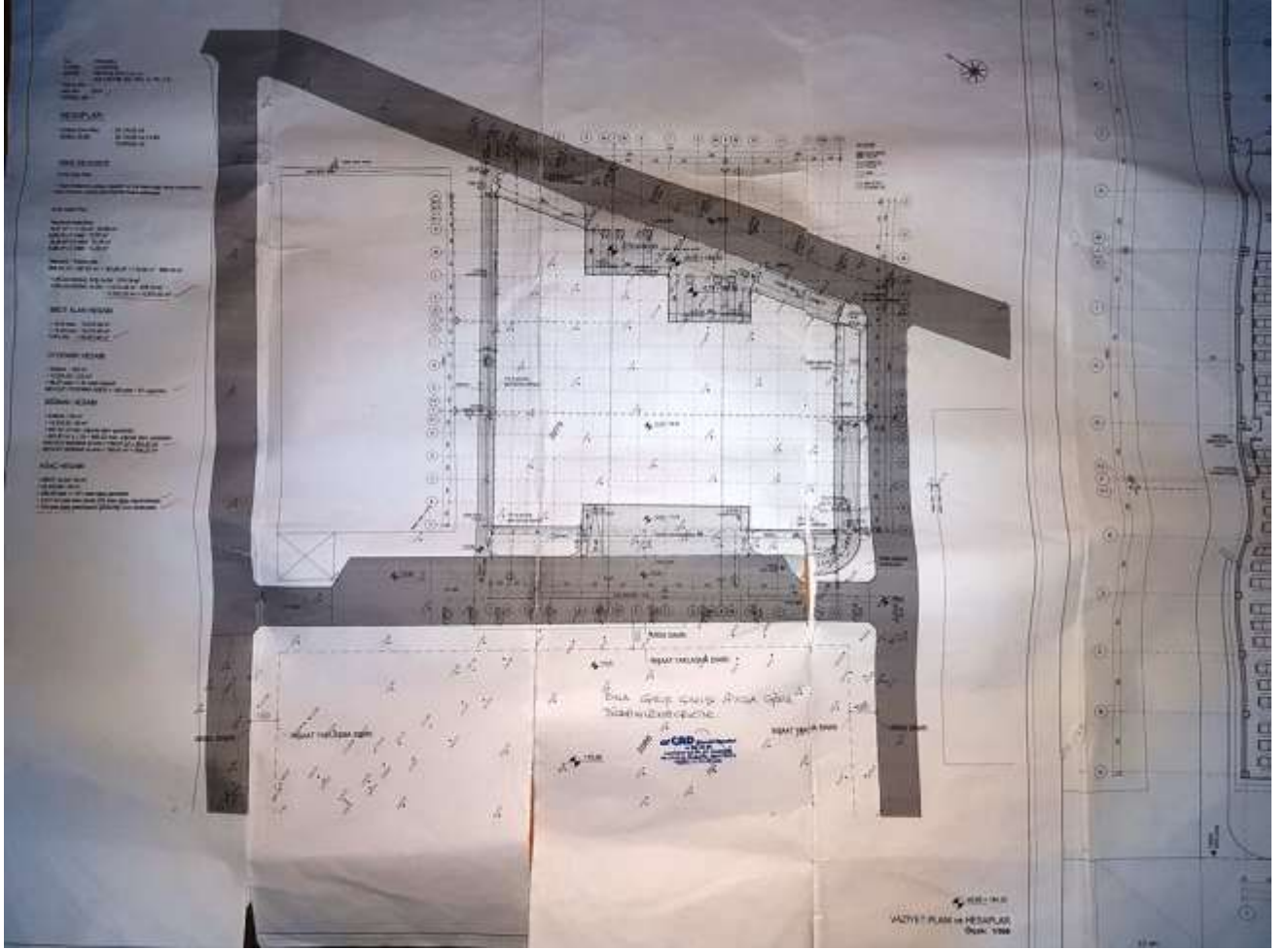

## BODRUM KAT PLANI

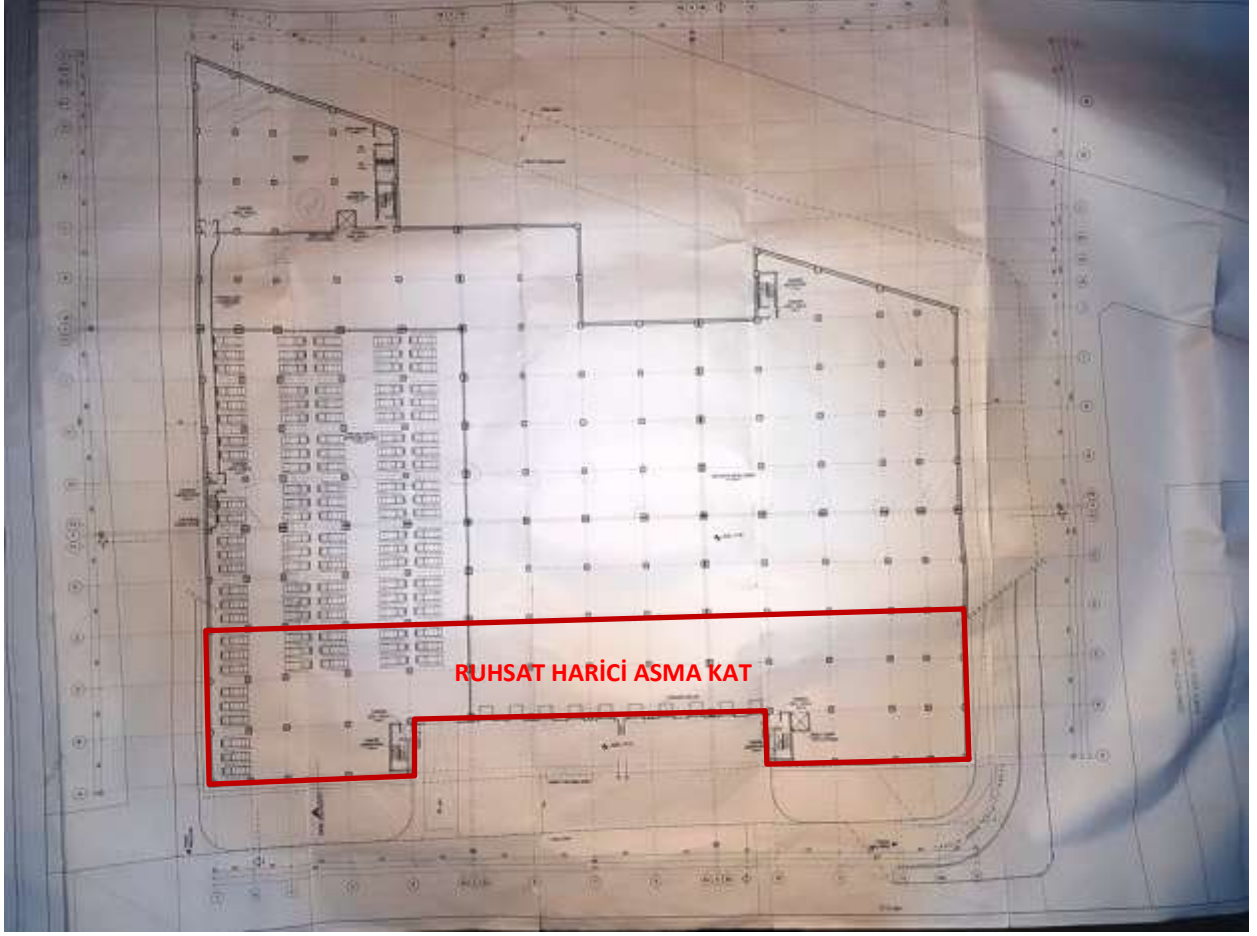

## ZEMİN KAT PLANI

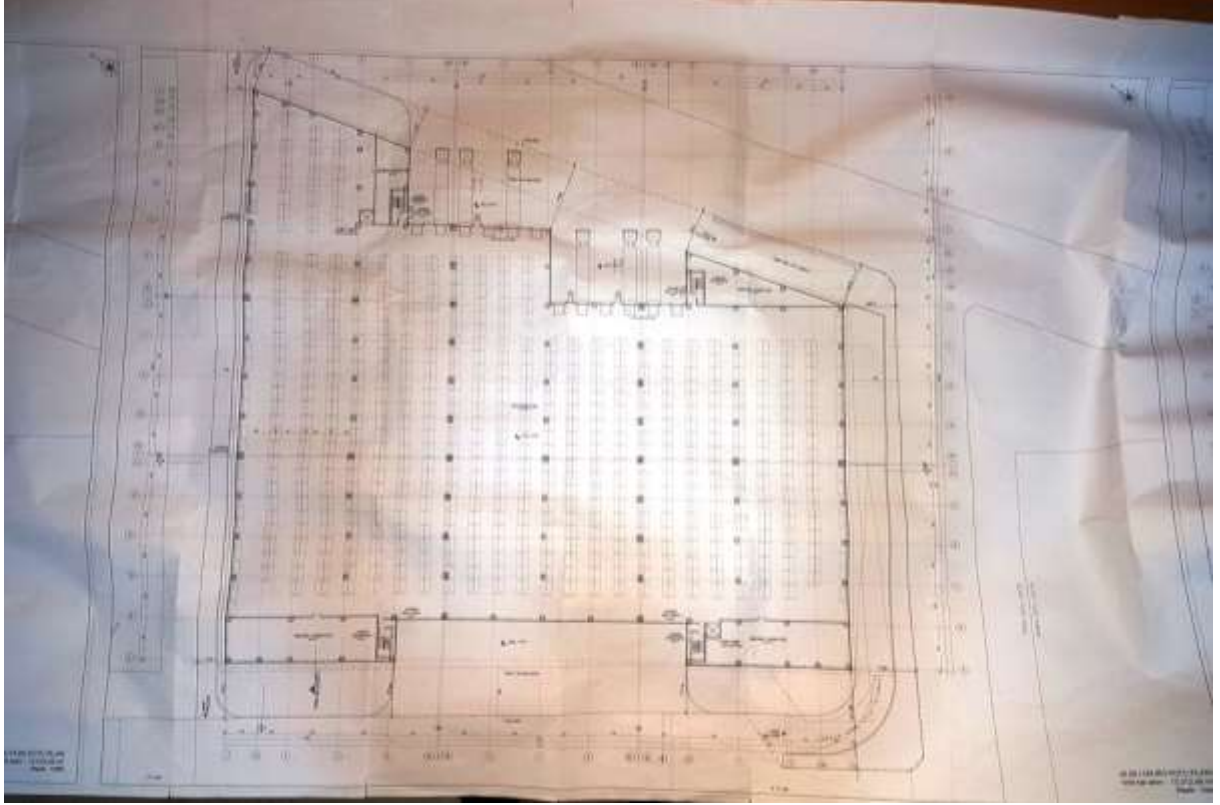



## KESİTLER

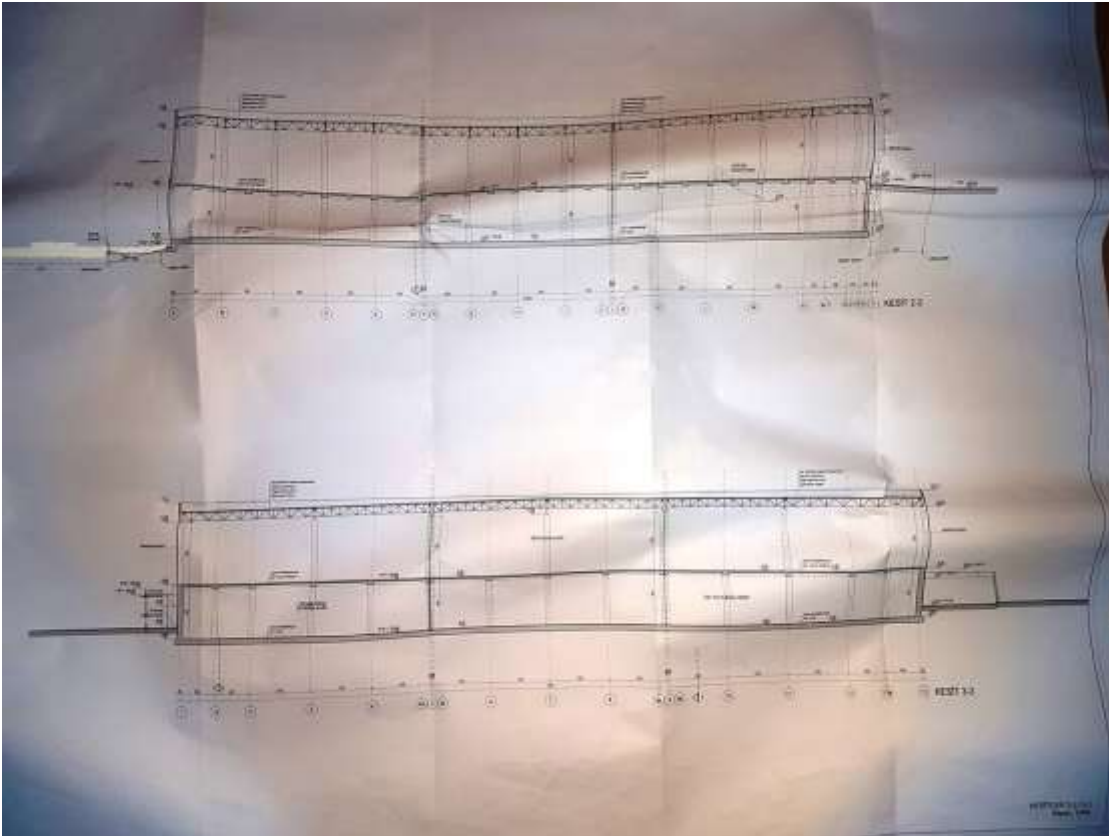
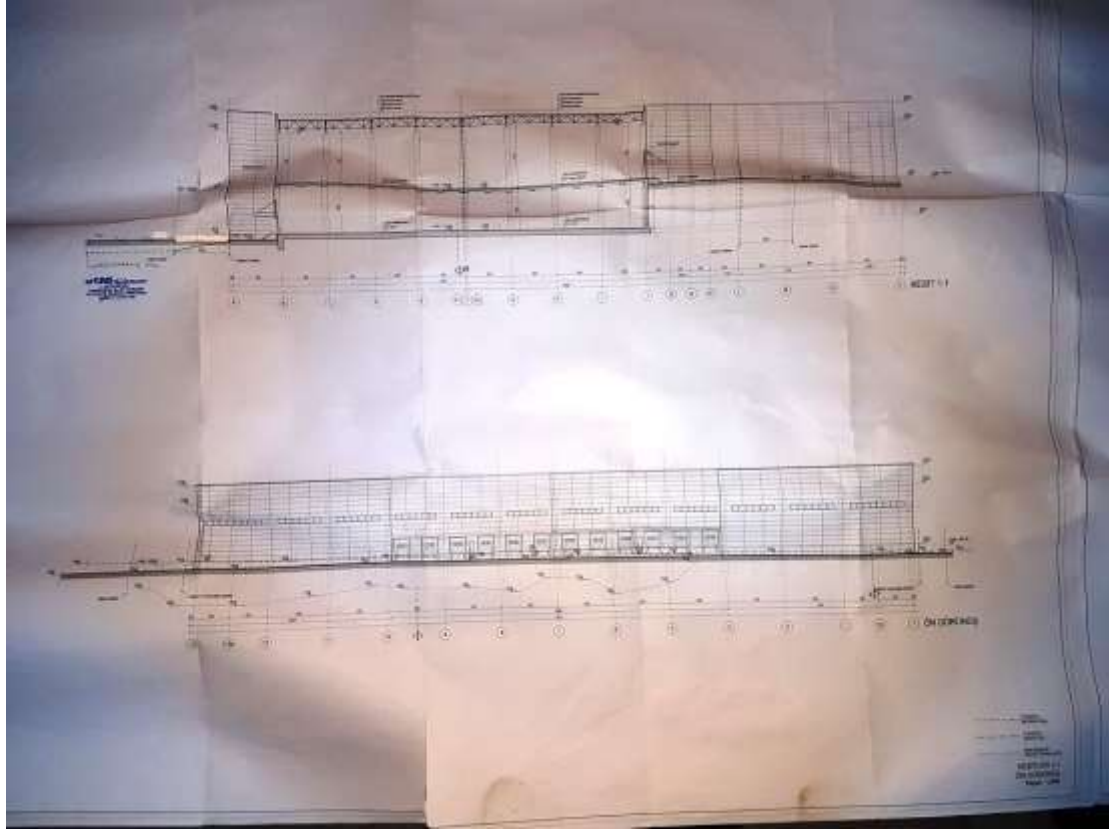

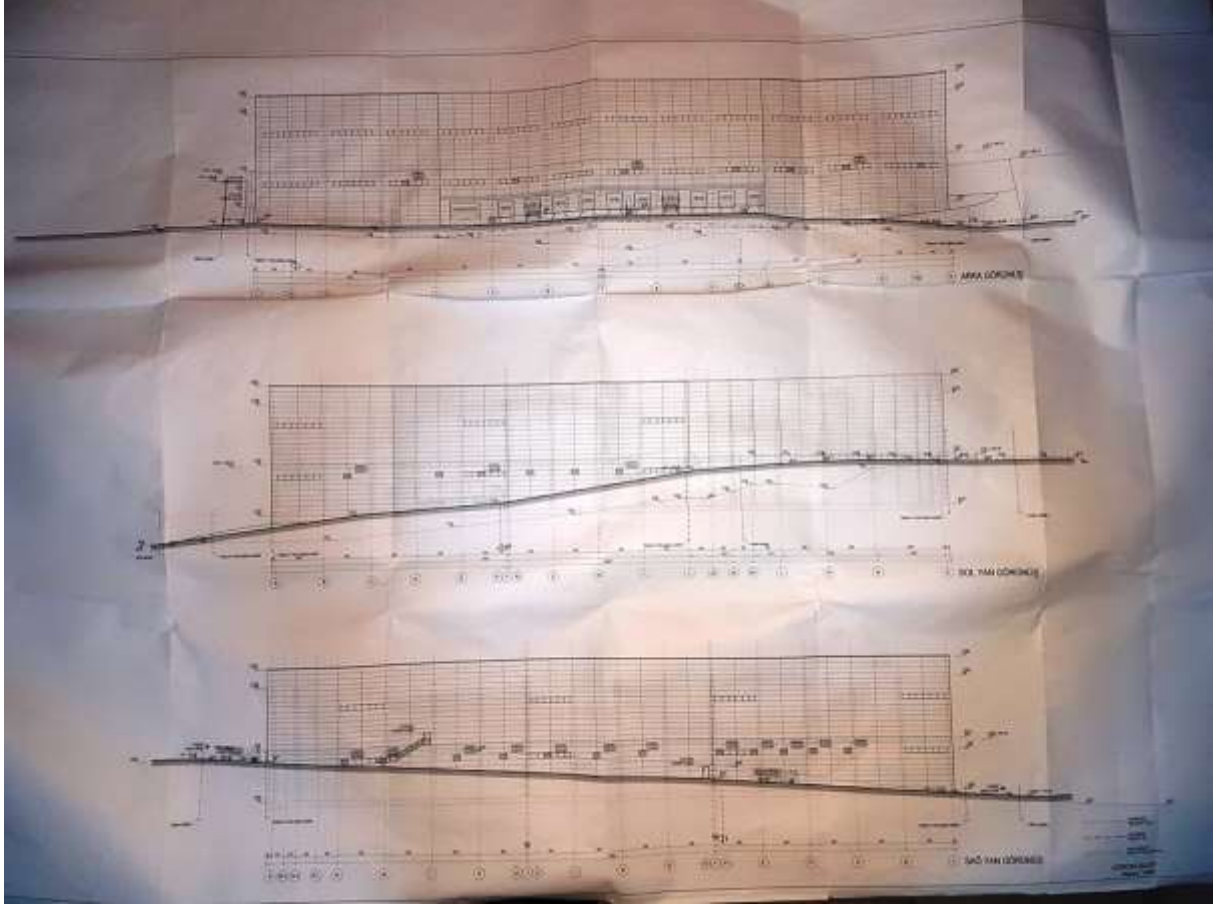

DEĞERLEME UZMANI LİSANS BELGESİ



Tarih : 03.04.2015

No : 404356

**GAYRİMENKUL DEĞERLEME LİSANSI**

Sermaye Piyasası Kurulu'nun "Sermaye Piyasasında Faaliyette Bulunanlar İçin Lisanslama ve Sicil Tutmaya İlişkin Esaslar Hakkında Tebliğ"i (VII-128.7) uyarınca

**Mustafa CEYLAN**

Gayrimenkul Değerleme Lisansını almaya hak kazanmıştır.

Levent HANLIOĞLU  
LİSANSLAMA VE SİCİL MÜDÜRÜ

Tuba ERTUGAY YILDIZ  
GENEL MÜDÜR (V)



**SORUMLU DEĞERLEME UZMANI LİSANS BELGESİ**

<b>TSPAKB TÜRKİYE SERMAYE PİYASASI ARACI KURULUŞLARI BİRLİĞİ</b>		
Tarih : 26.04.2007	No : 400488	
<b>DEĞERLEME UZMANLIĞI LİSANSI</b>		
Sermaye Piyasası Kurulu'nun Seri: VIII, No:34 sayılı "Sermaye Piyasasında Faaliyette Bulunanlar İçin Lisanslama ve Sicil Tutmaya İlişkin Esaslar Hakkında Tebliğ"i uyarınca		
<b>Esra BAŞÇINAR</b>		
Değerleme Uzmanlığı Lisansını almaya hak kazanmıştır.		
 İlker ARIKAN GENEL SEKRETER		 Tevfik Metin AYIŞIK BİRLİK BAŞKANI

ŞİRKET YETKİ BELGESİ



T.C.  
**BAŞBAKANLIK**  
**Sermaye Piyasası Kurulu**

Sayı : B.02.6.SPK.0.17.00-415.01-**855**

14/12/2011

Konu : Listeye alınma talebiniz hk.

11539

**BİLGİ GAYRİMENKUL DEĞERLEME A.Ş.**

Kozyatağı Mah. Kaya Sultan Sok. No:77/8  
34742 Kadıköy / İSTANBUL

İlgi: 05.09.2011 tarih ve 2011/001 sayılı yazınız.

İlgi'de kayıtlı yazınızda; Şirketinizin, Kurulumuzun Seri: VIII, No: 35 sayılı "Sermaye Piyasası Mevzuatı Çerçevesinde Gayrimenkul Değerleme Hizmeti Verecek Şirketler ile Bu Şirketlerin Kurulca Listeye Alınmalarına İlişkin Esaslar Hakkında Tebliği" (Tebliğ) çerçevesinde, gayrimenkul değerlendirme hizmeti vermek üzere listeye alınma talebinde bulunulmuştur.

Kurulumuz Karar Organı'nın 02.12.2011 tarihli toplantısında; anılan talebinizin olumlu karşılanmasına karar verilmiştir. Bu çerçevede;

Bu çerçevede;

a) Sermaye piyasası mevzuatı uyarınca yapılacak gayrimenkul değerlendirme faaliyetleri kapsamında Tebliğ hükümlerine uyulması gerekmekte olup, ayrıca, sermaye piyasası mevzuatı uyarınca yapılan değerlendirme işlemlerinde, değerlemeyi yapanların 01.05.2006 tarihinde yürürlüğe girmiş bulunan Seri: VIII, No:45 sayılı Sermaye Piyasasında Uluslararası Değerleme Standartları Hakkında Tebliğ ve bu Tebliğin ekinde yer alan Uluslararası Değerleme Standartlarına aynen uymalarının ve bunları uygulamalarının zorunlu olduğu,

b) Sermaye piyasası mevzuatı kapsamında yapılacak gayrimenkul değerlendirme faaliyetlerinizin mevzuata uygunluğunun Kurulumuzca izleneceği ve mevzuata aykırı uygulamalarınızın tespit edilmesi halinde Kurulumuz listesinden çıkarılmanız yoluna gidilebileceği,

c) Kurulumuz internet sayfasının gayrimenkul değerlendirme şirketleri bölümünde "genel duyurular ve uyarılar" başlıklı kısmında yer alan sürekli bilgilendirme formu formatına uygun olarak tarafınızca hazırlanacak sürekli bilgilendirme formuna Kurulumuz internet sayfasının ilgili bölümünde yer verilmesi ve güncel tutulması gerektiği

hususlarında bilgi edinilmesini ve gereğini rica ederim.



Kürşad Sait BABUÇCU  
Muhasebe Standartları Daire Başkanı