

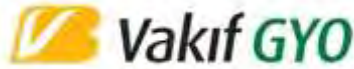

Altunizade Mah. Sırma Perde Sok. Sırma Apt. No:23/2
Üsküdar/İSTANBUL
Tel: (216) 474 03 44 Fax: (216) 474 03 46
bilgi@ygd.com.tr
www.ygd.com.tr

İSTANBUL BEŞİKTAŞ
RUMELİ HİSARI MAHALLESİ
1472 ADA 1 PARSEL F2/A BLOKTA YER ALAN
2 ADET DÜKKAN VE 8 ADET KONUT NİTELİKLİ
TAŞINMAZLARA İLİŞKİN
DEĞERLEME RAPORU



18.10-01-317-R
ARALIK, 2018



GAYRİMENKUL DEĞERLEME RAPOR ÖZETİ				
DEĞERLEME KONUSU İŞİN İSMİ	İstanbul İli, Beşiktaş İlçesi, Rumeli Hisarı Mahallesi, 1472 Ada 1 parsel F2/A blokta yer alan 2 adet dükkan ve 8 adet konut nitelikli taşınmazın SPK mevzuatı gereği, mevcut durum değerinin tespitine yönelik Değerleme Raporudur.			
DEĞERLEMİYİ TALEP EDEN KURUM	Vakıf Gayrimenkul Yatırım Ortaklığı A.Ş.			
RAPORU HAZIRLAYAN KURUM	Yetkin Gayrimenkul Değerleme ve Danışmanlık A.Ş.			
RAPOR NUMARASI	18.10-01-317-R			
RAPOR TARİHİ	27.12.2018			
DEĞERLEME KONUSU GAYRİMENKULLER HAKKINDA ÖZET BİLGİ				
TAPU BİLGİLERİ	Ada/ Parsel	Yüzölçümü, m ²	Cilt No/Sayfa No	Nitelik
	1472/1	6.217,50	38 /3680	Dört Blokluk Kargir Apartman
İMAR DURUMU	Konut Alanı - Blok Nizam - H=15.50 m. İrtifa			
MEVCUT KULLANIM	İş merkezi olarak kullanılmaktadır.			
REVİZE AÇIKLAMA	Sermaye Piyasası Kurulu Kurumsal Yatırımcılar Dairesi Başkanlığı'nın 28.05.2019 tarih ve 12233903-340.15-E.7695 sayılı yazısı gereğince "Değerlemeye konu gayrimenkullerin ne şekilde (arsa/proje/bina vb.) gayrimenkul yatırım ortaklığı portföyüne alınabileceğine ve taşınmazların mimari projesinden farklı olarak yapılan değişikliklere ilişkin İmar Kanunu ve ilgili mevzuat hükümleri çerçevesinde uygunluğuna ilişkin" değerlendirmeler eklenerek rapor revizesi yapılmıştır.			
DEĞERLEME RAPORUNDA TAKDİR OLUNAN DEĞERLER (KDV HARİÇ)				
GAYRİMENKULÜN TOPLAM DEĞERİ, ₺	22.596.000,00			

İÇİNDEKİLER

1.RAPOR BİLGİLERİ	5
1.1 Rapor Tarihi.....	5
1.2 Rapor Numarası	5
1.3 Rapor Türü	5
1.4 Değerleme Tarihi	5
1.5 Raporu Hazırlayanlar.....	5
1.6 Sorumlu Değerleme Uzmanı	5
1.7 Sözleşme Tarihi ve Numarası	5
1.8 Raporun Kurul Düzenlemeleri Kapsamında Değerleme Amacıyla Hazırlanıp Hazırlanmadığına İlişkin Açıklama.....	5
2. ŞİRKET VE MÜŞTERİYİ TANITICI BİLGİLER.....	6
2.1 Değerlemeyi Yapan Şirket Bilgileri	6
2.2 Değerleme Talebinde Bulunan Müşteri Bilgileri	6
2.3 Müşteri Talebinin Kapsamı ve Varsa Getirilen Sınırlamalar	6
2.4 Uygunluk Beyanı	7
3. DEĞERLEME TANIM VE İLKELERİ	8
3.1 Raporda Kullanılan Kısaltmalar	8
3.2 Değerleme Çalışmasında Esas Alınan Standartlar	8
3.3 Değerleme Çalışmalarında Kullanılan Yöntemler	13
3.3.1 Pazar Yaklaşımı	13
3.3.2 Gelir Yaklaşımı.....	14
3.3.3 Maliyet Yaklaşımı	15
4. GENEL, ÖZEL VERİLER.....	17
4.1 Global Ekonomik Görünüm	17
4.2 Ulusal Ekonomik Görünüm.....	18
4.3 Demografik Veriler.....	20
5. GAYRİMENKULLER İLE İLGİLİ BİLGİLER VE ANALİZLER	22
5.1 Bölge Analizi	22
5.2 Konumu ve Çevresel Özellikleri.....	26
5.3 Tapu ve Takyidat Bilgileri	28
5.4 Kadastral Durum Bilgileri	28
5.5 İmar Durum Bilgileri	29
5.6 Yasal İzin ve Belgeler	30
5.7 Yapı Denetim Kuruluşu ve Denetim Bilgileri	31
5.8 Tanımı, Yapısal ve Teknik Özellikleri.....	31
5.9 Yasal-Mevcut Durum Karşılaştırması.....	32
5.10 Olumlu ve Olumsuz Özellikler	34
5.11 Gayrimenkulün Son Üç Yıllık Dönemde Gerçekleşen Alım – Satım İşlemleri ve Gayrimenkulün Hukuki Durumunda Meydana Gelen Değişiklikler.....	34
5.12 Değerleme İşlemini Olumsuz Yönde Etkileyen veya Sınırlayan Faktörler.....	34
5.13 En Etkin ve Verimli Kullanım.....	34
5.14 Müşterek veya Bölünmüş Kısımların Değerleme Analizi	34
5.15 Gayrimenkul ve Buna Bağlı Hakların Hukuki Durumunun Analizi	34
5.16 Gayrimenkulün Teknik Özellikleri ve Fiziksel Değerlemede Baz Alınan Veriler	34
6. DEĞERLEME ÇALIŞMASI	35

6.1 Değerleme İşleminde Kullanılan Yöntemler ve Bu Yöntemlerin Seçilme Nedenleri.....	35
6.2 Değerleme İşleminde Kullanılan Varsayımlar ve Bunların Kullanılma Nedenleri	35
6.3 Emsal Araştırması	35
6.3.1 Satılık Konut Emsal Araştırması	35
6.3.2 Kiralık Konut Emsal Araştırması	36
6.3.3 Satılık ve Kiralık Dükkan Emsal Araştırması	37
6.4 Pazar Yaklaşımı İle Değer Takdiri.....	39
6.5 Gelir (Direk Kapitalizasyon) Yaklaşımı Değer Takdiri	40
7. ANALİZ SONUÇLARININ DEĞERLENDİRİLMESİ	41
7.1 Farklı Değerleme Metotlarının Ve Analiz Sonuçlarının Uyumlaştırılması, Bu Amaçla İzlenen Yöntemin Ve Nedenlerinin Açıklanması.....	41
7.2 Asgari Bilgilerden Raporda Yer Verilmeyenlerin Niçin Yer Almadıklarının Gerekçeleri	41
7.3 Yasal Gereklilerin Yerine Getirilip Getirilmediği ve Mevzuat Uyarınca Alınması Gereken İzin Ve Belgelerin Tam Ve Eksiksiz Olarak Mevcut Olup Olmadığı Hakkında Görüş	42
7.4 Değerlemesi Yapılan Gayrimenkullerin Portföye Alınmasında Sermaye Piyasası Mevzuatı Çerçevesinde Bir Engel Olup Olmadığı Hakkında Görüş	42
8. SONUÇ	43
8.1 Sorumlu Değerleme Uzmanının Sonuç Cümlesi.....	43
8.2 Nihai Değer Takdiri.....	43
RAPOR EKLERİ:	44

1.RAPOR BİLGİLERİ

1.1 Rapor Tarihi

27.12.2018

1.2 Rapor Numarası

18.10-01-317-R

1.3 Rapor Türü

Bu rapor, Vakıf Gayrimenkul Yatırım Ortaklığı A.Ş. (bundan sonra Müşteri olarak anılacaktır) talebi üzerine, gayrimenkul değerlendirme alanında faaliyet gösteren Yetkin Gayrimenkul Değerleme ve Danışmanlık A.Ş. (bundan sonra Şirket olarak anılacaktır) tarafından; İstanbul İli, Beşiktaş İlçesi, Rumeli Hisarı Mahallesi, 1472 Ada 1 parsel F2/A blokta yer alan 2 adet dükkan ve 8 adet konut nitelikli taşınmazın SPK mevzuatı gereği, mevcut durum değerinin tespitine yönelik Değerleme Raporudur.

1.4 Değerleme Tarihi

25.12.2018

1.5 Raporu Hazırlayanlar

Bu rapor şirketimiz Değerleme Uzmanı Hasan Serhat BERKLİ tarafından hazırlanmış, Sorumlu Değerleme Uzmanı Jeodezi ve Fotogrametri Yüksek Mühendisi Yılmaz ALUÇ tarafından kontrol edilmiştir.

1.6 Sorumlu Değerleme Uzmanı

Şirketimizin Yönetim Kurulu Başkanı olan Yılmaz ALUÇ Jeodezi ve Fotogrametri Yüksek Mühendisidir. Arsa Ofisinde Bölge Müdürlüğü, Toplu Konut İdaresi Başkanlığında İstanbul Uygulama Başkanlığı ve Bayındırlık ve İskân Bakanlığında Bakanlık Müşavirliği görevlerinde bulunmuştur. Görev süresince çok sayıda kamulaştırma, arazi geliştirme, konut ve sanayi projelerinde çalışmıştır. Bu arada Değerleme Uzmanlığı lisansını alan Yılmaz ALUÇ şirketimiz kurucu ortaklarından biridir.

1.7 Sözleşme Tarihi ve Numarası

Dayanak Sözleşme, Vakıf Gayrimenkul Yatırım Ortaklığı A.Ş. ile Şirketimiz arasında 25.10.2018 tarihinde imzalanan 2018/202 no.lu sözleşmedir.

1.8 Raporun Kurul Düzenlemeleri Kapsamında Değerleme Amacıyla Hazırlanıp Hazırlanmadığına İlişkin Açıklama

Bu Rapor, Sermaye Piyasası Kurul Düzenlemeleri kapsamında değerlendirme amacıyla, Kurul'un **20.07.2007 tarih ve 27/781 sayılı** toplantısında belirlenen formata uygun olarak hazırlanmıştır.

2. ŞİRKET VE MÜŞTERİYİ TANITICI BİLGİLER

2.1 Değerlemeyi Yapan Şirket Bilgileri

Yetkin Gayrimenkul Değerleme ve Danışmanlık A.Ş.; tecrübeli ve uzman kadrosu ile çözüm ortaklığını üstlendiği gerçek ve tüzel kişilerin, gayrimenkul konusunda alacakları tüm kararlarına bilimsel ve fiziki verilere dayalı, doğru ve güvenilir bilgiler ışığında, yön verebilmek amacıyla 24.10.2007 tarihinde kurulmuş, 29.05.2009 tarihinde ISO 9001:2000 Kalite Yönetim Sistemi kriterlerine uygun olarak hizmet verdiğiine ilişkin Kalite Sistem Sertifikasını almış ve Sermaye Piyasası Kurulu'nca, Seri VIII No:35 sayılı Tebliği çerçevesinde değerlendirme hizmeti vermek üzere 24.12.2009 tarihi itibarıyla, Gayrimenkul Değerleme Şirketleri listesine alınmış ayrıca Bankacılık Düzenleme ve Denetleme Kurulu'nca "Bankalara Değerleme Hizmeti Verecek Kuruluşların Yetkilendirilmesi ve Faaliyetleri Hakkında Yönetmelik" çerçevesinde Değerleme Hizmeti vermek üzere 08.12.2011 tarih ve 4480 sayılı kararı ile Değerleme hizmeti vermek üzere yetkilendirilmiş bir Anonim Şirkettir. Şirket Merkezi, İstanbul Üsküdar İlçesi, Altunizade Mahallesi, Sırmaperde Sokak Sırma Apartmanı No:23/2 adresindedir. Şirketimiz internet adresi www.ygd.com.tr olup, şirketimize ilişkin detaylı bilgilere bu siteden ulaşılabilir.

2.2 Değerleme Talebinde Bulunan Müşteri Bilgileri

Müşteri Unvanı: Vakıf Gayrimenkul Yatırım Ortaklığı A.Ş.

Müşteri Adresi: Şerifali Mahallesi Bayraktar Bulvarı Nutuk Sokak No:4 Ümraniye/İSTANBUL

2.3 Müşteri Talebinin Kapsamı ve Varsa Getirilen Sınırlamalar

Bu çalışmada, müşteri talebi kapsamında, İstanbul İli, Beşiktaş İlçesi, Rumeli Hisarı Mahallesi, 1472 Ada 1 parsel F2/A blokta yer alan 2 adet dükkan ve 8 adet konut nitelikli taşınmazın SPK mevzuatı gereği, mevcut durum değerinin Türk Lirası cinsinden belirlenmesi amacıyla hazırlanan değerlendirme raporudur. Müşteri tarafından getirilen herhangi bir kısıtlama bulunmamaktadır.

2.4 Uygunluk Beyanı

- Müşteri tarafından Şirket'e sunulan belgeler esas alınarak ilgili makamlar nezdinde Rapor'un ilgili bölümünde belirtilen tarih itibariyle yapılan inceleme ve arařtırmalar, ekonomi ve piyasa kořulları dikkate alınarak yapılan analizler ve sonuçlar tüm verilerin doęru olduęu kabulüne dayanarak gerekleřtirilmiř, sadece belirtilen varsayımlar ve kořullarla sınırlı olup tarafsız ve önyargısız olarak hazırlanmıřtır.
- İlgili resmi kurumlarda gerekli arařtırmalar yapılmıř, mülk bizzat incelenmiřtir.
- Deęerleme raporu Uluslararası Deęerleme Standartlarına uygun olarak hazırlanmıřtır.
- Raporu hazırlayan deęerleme uzmanlarının, deęerleme konusu mülkle herhangi bir ilgisi ve önyargısı bulunmamaktadır.
- Deęerleme ücreti raporun herhangi bir bölümüne baęlı deęildir.
- Deęerleme alıřmaları ahlaki kural ve performans standartlarına göre gerekleřtirilmiřtir.
- Deęerleme uzmanı/uzmanları mesleki eęitim řartlarına haizdir.
- Deęerleme uzmanları, mülkün yeri ve raporun içerięi konusunda deneyimlidir.

Rapor, Müřteri'nin münhasır kullanımı için hazırlanmıř olup, bir nüshası řirketimizde kalmak üzere dört nüsha olarak sınırlı sayıda üretilmiřtir. Hibir zaman řirketimiz'in yazılı ön izni olmadan üçüncü řahıslara daęıtım amacıyla kısmen veya tamamen çoęaltılamaz veya kopya edilemez. Kopyaların kullanımları halinde ortaya ıkabilecek sonuçlardan řirketimiz sorumlu deęildir.

3. DEĞERLEME TANIM VE İLKELERİ

3.1 Raporda Kullanılan Kısaltmalar

KISALTMALAR

SPK	Sermaye Piyasası Kurulu
Müşteri	Vakıf Gayrimenkul Yatırım Ortaklığı A.Ş.
Şirket	Yetkin Gayrimenkul Değerleme ve Danışmanlık A.Ş.
UDS	Uluslararası Değerleme Standartları
TAKS	Taban Alanı Katsayısı
KAKS	Kat Alanı Kat Sayısı
E	Emsal
Hmax	Maksimum Yapı Yüksekliği

3.2 Değerleme Çalışmasında Esas Alınan Standartlar

Bu Rapor'da yer alan değerlendirme çalışmaları, 01.02.2017 tarih 29966 sayılı Resmi Gazete'de yayımlanan Sermaye Piyasası Kurulu'nun III-62.1 sayılı "Sermaye Piyasasında Değerleme Standartları Hakkında Tebliği" Hükümlerince, Tebliğin ekinde yer alan Uluslararası Değerleme Standartlarına uygun olarak gerçekleştirilmiştir. Çalışmanın dayandığı Standartlara özetle yer verilmiştir.

Değer Esasları

Değer esasları (bazen değer standartları olarak nitelendirilir) raporlanan değer dayandığı temel dayanakları tanımlamaktadır. Değer esasları(nın) değerlendirme görevinin şartlarına ve amacına uygun olması, değerlemeyi gerçekleştirenin yöntem, girdi ve varsayım seçimi ile nihai değer görüşüne etki edebildiği veya yön verebildiği için büyük önem arz etmektedir.

- UDS'de, aşağıdaki UDS tanımlı değer esaslarının yanı sıra, ülkelerin bireysel hukuk mevzuatında tanımlanmış veya uluslararası sözleşmelerle kabul edilip benimsenmiş UDS tanımlı olmayan değer esaslarının dar kapsamlı bir listesine de yer verilmektedir:

UDS tanımlı değer esasları:

1. Pazar Değeri
- Pazar değeri, bir varlık veya yükümlülüğün, uygun pazarlama faaliyetleri sonucunda, istekli bir satıcı ve istekli bir alıcı arasında, tarafların bilgilendirilmiş ve basiretli bir şekilde ve zorlama altında kalmaksızın hareket ettikleri, muvazaasız bir işlem ile değerlendirme tarihi itibarıyla el değiştirmesinde kullanılması gerekli görülen tahmini tutardır.
 - Pazar değerinin tanımı aşağıdaki kavramsal çerçeveye uygun olarak uygulanması gerekir:
 - "Tahmini tutar" ifadesi muvazaasız bir pazar işleminde varlık için para cinsinden ifade edilen fiyat anlamına gelmektedir. Pazar değeri, değerlendirme tarihi itibarıyla, pazarda pazar değeri tanımına uygun olarak makul şartlarda elde edilebilecek en olası fiyattır. Bu fiyat, satıcı tarafından makul şartlarda elde edilebilecek en iyi ve alıcı tarafından makul

şartlarda elde edilebilecek en avantajlı fiyattır. Bu tahmin, özellikle de satışla ilişkili herhangi bir tarafça sağlanmış özel bedeller veya imtiyazlar, standart olmayan bir finansman, sat ve geri kirala sözleşmesi gibi özel şartlara veya koşullara dayanarak arttırılmış veya azaltılmış bir tahmini fiyatı veya sadece belirli bir malike veya alıcıya yönelik herhangi bir değer unsurunu kapsamaz.

- “El değiştirmesinde kullanılacak” ifadesi, bir varlığın veya yükümlülüğün değerinin, önceden belirlenmiş bir tutar veya gerçek satış fiyatından ziyade tahmini bir değer olduğu duruma atıfta bulunur. Bu fiyat değerlendirme tarihi itibarıyla, pazar değeri tanımındaki tüm unsurları karşılayan bir işlemdeki fiyattır.
- “Değerleme tarihi itibarıyla” ifadesi değer belirlenmesi için belirli bir tarih itibarıyla belirlenmesini ve o zamana özgü olmasını gerektirir. Pazarlar ve pazar koşulları değişebileceğinden, tahmini değer başka bir zamanda doğru veya uygun olmayabilir. Değerleme tutarı, pazarın durumunu ve içinde bulunduğu koşulları başka bir tarihte değil sadece değerlendirme tarihi itibarıyla yansıtır.
- “İstekli bir alıcı arasında” ifadesi alım niyetiyle harekete geçmiş olan, ancak zorunlu kalmış olmayan bir alıcı anlamına gelmektedir. Bu alıcı her fiyattan satın almaya hevesli veya kararlı değildir. Bu alıcı, var olduğunun kanıtlanması veya tahmin edilmesi mümkün olmayan, sanal veya varsayımsal bir pazardan ziyade mevcut pazar gerçeklerine ve mevcut pazar beklentilerine uygun olarak satın alır. Var olduğu kabul edilen bir alıcı pazarın gerektirdiğinden daha yüksek bir fiyat ödemeyecektir. Varlığın mevcut sahibi ise pazarı oluşturanlar arasında yer almaktadır.
- “İstekli bir satıcı” ifadesi ise belirli fiyattan satmaya hevesli veya mecbur olmayan, ya da mevcut pazar tarafından makul görülmemeyen bir fiyatta ısrar etmeyen bir satıcı anlamına gelmektedir. İstekli satıcı, fiyat her ne olursa olsun, varlığı uygun pazarlama faaliyetleri sonucunda açık pazarlarda, pazar şartlarında elde edilebilecek en iyi fiyattan satmak istemektedir. Varlığın asıl sahibinin gerçekte içinde bulunduğu koşullar, yukarıda anılan şartlara dâhil değildir, çünkü istekli satıcı varsayımsal bir maliktir.
- “Muvazaasız bir işlem” ifadesi, fiyatın pazarın fiyat seviyesini yansıtmamasına veya yükseltmesine yol açabilecek, örneğin ana şirket ve bağlı şirket veya ev sahibi ve kiracı gibi taraflar değil, aralarında belirli ve özel bir ilişki bulunmayan taraflar arasında yapılan bir işlem anlamına gelmektedir. Pazar değeri işlemlerinin, her biri bağımsız olarak hareket eden ilişkisiz taraflar arasında yapıldığı varsayılır.
- “Uygun pazarlama faaliyetleri sonucunda” ifadesi, varlığın pazara çıkartılarak en uygun şekilde pazarlanması halinde pazar değeri tanımına uygun olarak elde edilebilecek en iyi fiyattan satılmış olması anlamına gelmektedir. Satış yönteminin, satıcının erişime sahip olduğu pazarda en iyi fiyatı elde edeceği en uygun yöntem olduğu kabul edilir. Varlığın

pazara çıkartılma süresi sabit bir süre olmayıp, varlığın türüne ve pazar koşullarına göre değişebilir. Burada tek kriter, varlığın yeterli sayıda pazar katılımcısının dikkatini çekmesi için yeterli süre tanınması gerekliliğidir. Pazara çıkartılma zamanı değerlendirme tarihinden önce gerçekleşmelidir.

- “Tarafların bilgili ve basiretli bir şekilde hareket etmeleri” ifadesi, istekli satıcının ve istekli alıcının değerlendirme tarihi itibarıyla pazarın durumu, varlığın yapısı, özellikleri, fiili ve potansiyel kullanımları hakkında makul ölçülerde bilgilenmiş olduklarını varsaymaktadır. Tarafların her birinin bu bilgiyi, işlemde kendi ilgili konumları açısından en avantajlı fiyatı elde etmek amacıyla basiretli bir şekilde kullandıkları varsayılır. Basiret, faydası sonradan anlaşılan bir tecrübenin avantajıyla değil, değerlendirme tarihi itibarıyla pazar şartları dikkate alınarak değerlendirilir. Örneğin fiyatların düştüğü bir ortamda önceki pazar seviyelerinin altında bir fiyattan varlıklarını satan bir satıcı basiretsiz olarak kabul edilmez. Bu gibi durumlarda, pazarlarda değişen fiyat koşulları altında varlıkların el değiştirildiği diğer işlemler için geçerli olduğu gibi, basiretli alıcılar veya satıcılar o anda mevcut en iyi pazar bilgileri doğrultusunda hareket edeceklerdir.
- “Zorlama altında kalmaksızın” ifadesi ise taraflardan her birinin zorlanmış olmaksızın veya baskı altında kalmaksızın bu işlemi yapma niyetiyle harekete geçmiş olmasıdır.
- Pazar değeri kavramı, katılımcıların özgür olduğu açık ve rekabetçi bir pazarda pazarlık edilen fiyat olarak kabul edilmektedir. Bir varlığın pazarı, uluslararası veya yerel bir pazar olabilir. Bir pazar çok sayıda alıcı ve satıcıdan veya karakteristik olarak sınırlı sayıda pazar katılımcısından oluşabilir. Varlığın satışa sunulduğunun varsayıldığı pazar, teorik olarak el değiştiren varlığın normal bir şekilde el değiştirdiği bir pazardır.
- Bir varlığın pazar değeri onun en verimli ve en iyi kullanımını yansıtır. En verimli ve en iyi kullanım, bir varlığın potansiyelinin yasal olarak izin verilen ve finansal olarak karlı olan en yüksek düzeyde kullanımınıdır. En verimli ve en iyi kullanım, bir varlığın mevcut kullanımının devamı ya da alternatif başka bir kullanım olabilir. Bu, bir pazar katılımcısının varlık için teklif edeceği fiyatı hesaplarken varlık için planladığı kullanıma göre belirlenir.
- Değerleme girdilerinin yapısının ve kaynağının, sonuçta değerlendirme amacı ile ilgili olması gereken değer esasını yansıtması gerekir. Örneğin, pazar değerini belirlemek amacıyla, pazardan türetilmiş veriler kullanılmak şartıyla, farklı yaklaşımlar ve yöntemler kullanılabilir. Pazar yaklaşımı tanım olarak pazardan türetilmiş girdileri kullanır. Gelir yaklaşımını kullanarak pazar değerini belirlemek için, katılımcılar tarafından benimsenen girdilerin ve varsayımların kullanılması gerekli görülmektedir. Maliyet yaklaşımını kullanarak pazar değerini belirlemek için, eşdeğer kullanıma sahip bir varlığın maliyetinin ve uygun aşınma oranının, pazar esaslı maliyet ve aşınma analizleriyle belirlenmesi gerekli görülmektedir.

- Değerlemesi yapılan varlık için mevcut verilere ve pazarla ilişkili koşullara göre en geçerli ve en uygun değerlendirme yönteminin veya yöntemlerinin tespit edilmesi gerekir. Uygun bir şekilde analiz edilmiş ve pazardan elde edilmiş verilere dayanması halinde, kullanılan her bir yaklaşımın veya yöntemin, pazar değeri ile ilgili bir gösterge sağlaması gerekli görülmektedir.
- Pazar değeri bir varlığın, pazardaki diğer alıcıların elde edemediği, belirli bir malik veya alıcı için değer ifade eden niteliklerini yansıtmaz. Böyle avantajlar, bir varlığın fiziksel, coğrafi, ekonomik veya yasal özellikleriyle ilişkili olabilir. Pazar değeri, belirli bir tarihte belirli bir istekli alıcının değil, herhangi bir istekli bir alıcının olduğunu varsaydığından, buna benzer tüm değer unsurlarının göz ardı edilmesini gerektirmektedir.

Varsayılan Kullanım

- Varsayılan kullanım, bir varlığın veya yükümlülüğün kullanılma koşullarını tarif eder. Farklı değer esasları belirli bir varsayımının kullanılmasını gerektirebilir veya birden fazla değer varsayımının dikkate alınmasına müsaade edebilir. Değerin bazı temel dayanaklarına aşağıda yer verilmektedir:
 - En verimli ve en iyi kullanım,
 - Cari kullanım/mevcut kullanım,
 - Düzenli tasfiye,
 - Zorunlu satış.

Varsayılan Kullanım– En Verimli ve En İyi Kullanım

- En verimli ve en iyi kullanım, katılımcının bakış açısından, bir varlıktan en yüksek değer elde edileceği kullanımdır.
- En verimli ve en iyi kullanımın fiziksel olarak mümkün (uygulanabilir olduğunda) finansal olarak kârlı, yasal olarak izin verilen ve en yüksek değer ile sonuçlanan kullanım olması gerekir. Cari kullanımdan farklılık söz konusu ise, bir varlığın en verimli ve en iyi kullanımına dönüştürülmesine ilişkin maliyetler değeri etkileyecektir.
- Bir varlığın en verimli ve en iyi kullanımı optimal bir kullanımın söz konusu olması halinde cari veya mevcut kullanımı olabilir. Ancak, en verimli ve en iyi kullanım cari kullanımdan farklılaşacağı gibi bir düzenli tasfiye hali de olabilir.
- Varlığın grubun toplam değerine katkısının göz önüne alınmasını gerektiren durumlarda, söz konusu varlığın tek başına değerlemeye tabi tutulması halinde sahip olacağı en verimli ve en iyi kullanım, bir varlık grubunun parçası olarak değerlemeye tabi tutulması halinde sahip olacağından farklı olabilir.
- En verimli ve en iyi kullanım belirlenirken:
 - Bir kullanımın fiziksel olarak mümkün olup olmadığını değerlendirmek için, katılımcılar tarafından makul olarak görülen noktalar,

- Yasal olarak izin verilen şartları yansıtmak için, varlığın kullanımıyla ilgili şehir planlamaları/imar durumu gibi tüm kısıtlamalar ve bu kısıtlamaların değişme olasılığı,
- Kullanımın finansal karlılık şartı bakımından, fiziksel olarak mümkün olan ve yasal olarak izin verilen alternatif bir kullanımın, tipik bir katılımcıya, varlığın alternatif kullanıma dönüştürme maliyetleri hesaba katıldıktan sonra, mevcut kullanımından elde edeceği getirinin üzerinde yeterli bir getiri üretilip üretmeyeceği dikkate alınır.

2. Pazar Kirası

Pazar kirası taşınmaz mülkiyet haklarının, uygun pazarlama faaliyetleri sonucunda, istekli bir kiralayan ve istekli bir kiracı arasında, tarafların bilgili ve basiretli bir şekilde ve zorlama altında kalmaksızın hareket ettikleri, muvazaasız bir işlem ile uygun kiralama şartları çerçevesinde, değerlendirme tarihi itibarıyla kiralanması sonucu elde edilecek fayda için tahmin edilmesi gerekli görülen tutardır.

3. Makul Değer

Makul değer, bir varlığın veya yükümlülüğün bilgili ve istekli taraflar arasında devredilmesi için, ilgili tarafların her birinin menfaatini yansıtan tahmini fiyattır.

4. Yatırım Değeri/Bedeli

Yatırım değeri bireysel yatırım veya işletme amaçları doğrultusunda sahibi veya gelecek sahibi için bir varlığın değeridir.

5. Sinerji Değeri

Sinerji değeri, iki veya daha fazla varlığın veya hakkın bir araya gelmesi sonucunda oluşan, bunların bir arada toplam değerinin, ayrı ayrı değerlerinin toplamından daha yüksek olduğu değeri ifade eder. Oluşan sinerji sadece belirli bir alıcı için geçerli ise, sinerji değeri, varlığın sadece belirli bir alıcıya yönelik değer ifade eden niteliklerini yansıtacağından, pazar değerinden farklı olacaktır. İlgili hakların toplamının da üzerindeki ilave değer genellikle "birleşme değeri" olarak nitelendirilir.

6. Tasfiye Değeri

Tasfiye değeri, bir varlığın veya bir grup varlığın birer birer satılması sonucunda elde edilen tutardır. Tasfiye değerinin varlıkların satılabilir duruma getirilmesine ve elden çıkarma işlemine ilişkin maliyetler dikkate alınarak belirlenmesi gerekli görülmektedir.

Diğer değer esasları (dar kapsamlı):

1. Gerçeğe Uygun Değer (Uluslararası Finansal Raporlama Standartları)

UFRS 13'de gerçeğe uygun değer, piyasa katılımcıları arasında ölçüm tarihinde olağan bir işlemde, bir varlığın satışından elde edilecek veya bir borcun devrinde ödenecek fiyat olarak tanımlanmaktadır.

2. Gerçeğe Uygun Pazar Değeri (Ekonomik İşbirliği ve Kalkınma Örgütü - OECD)

OECD tarafından Gerçeğe Uygun Pazar Değeri açık pazardaki bir işlemde istekli bir alıcının istekli bir satıcıya ödeyeceği fiyat olarak tanımlanmaktadır.

3. Gerçeğe Uygun Pazar Değeri (ABD Devlet Gelirleri Dairesi)

ABD vergi uygulamaları amacına ilişkin olarak, gerçeğe uygun pazar değeri, malvarlığının, alış veya satış baskısı altında olmayan ve işlemle ilgili gerçekler hakkında makul seviyede bilgi sahibi, istekli bir alıcı ve istekli bir satıcı arasında el değiştireceği fiyattır.

4. Gerçeğe Uygun Değer (Yasal)

Birçok ulusal, bölgesel ve yerel kurum ve kuruluş Gerçeğe Uygun Değeri yasalar bağlamında bir değer esası olarak kullanmaktadır. İlgili tanımlar birbirlerinden önemli ve/veya anlamlı ölçüde farklılaşabilmekte ve yasal bir işlemde veya mahkemeler tarafından geçmiş davalara ilişkin olarak verilen kararlardan kaynaklanabilmektedir.

3.3 Değerleme Çalışmalarında Kullanılan Yöntemler

- Değerleme yaklaşımlarının uygun ve değerlendirilen varlıklarının içeriği ile ilişkili olmasına dikkat edilmesi gerekir. Aşağıda tanımlanan ve açıklanan üç yaklaşım değerlemede kullanılan temel yaklaşımlardır. Bunların tümü, fiyat dengesi, fayda beklentisi veya ikame ekonomi ilkelerine dayanmaktadır. Temel değerlendirme yaklaşımlarına aşağıda yer verilmektedir:
 - Pazar Yaklaşımı,
 - Gelir Yaklaşımı, ve
 - Maliyet Yaklaşımı.
- Bu temel değerlendirme yaklaşımlarının her biri farklı, ayrıntılı uygulama yöntemlerini içerir.
- Bir varlığa ilişkin değerlendirme yaklaşımlarının ve yöntemlerinin seçiminde amaç belirli durumlara en uygun yöntemin bulunmasıdır. Bir yöntemin her duruma uygun olması söz konusu değildir. Seçim sürecinde asgari olarak aşağıdakiler dikkate alınır:
 - Değerleme görevinin koşulları ve amacı ile belirlenen uygun değer esas(lar)ı ve varsayılan kullanım(lar)ı,
 - Olası değerlendirme yaklaşımlarının ve yöntemlerinin güçlü ve zayıf yönleri,
 - Her bir yöntemin varlığın niteliği ve ilgili pazardaki katılımcılar tarafından kullanılan yaklaşımlar ve yöntemler bakımından uygunluğu,
 - Yöntem (ler)in uygulanması için gereken güvenilir bilginin mevcudiyeti.

3.3.1 Pazar Yaklaşımı

Pazar yaklaşımı varlığın, fiyat bilgisi elde edilebilir olan aynı veya karşılaştırılabilir (benzer) varlıklarla karşılaştırılması suretiyle gösterge niteliğindeki değer belirlendiği yaklaşımı ifade eder. Değerleme konusu varlığın değer esasına uygun bir bedelle son dönemde satılmış olması, değerlendirme konusu varlığın veya buna önemli ölçüde benzerlik taşıyan varlıkların aktif olarak

işlem görmesi ve/veya önemli ölçüde benzer varlıklar ile ilgili sık yapılan ve/veya güncel gözlemlenebilir işlemlerin söz konusu olması, durumlarında pazar yaklaşımının uygulanması ve bu yaklaşıma önemli ve/veya anlamlı ağırlık verilmesi gerekli görülmektedir.

Birçok varlığın benzer olmayan unsurlardan oluşan yapısı, pazarda birbirinin aynı veya benzeyen varlıkları içeren işlemlere ilişkin bir kanıtın genelde bulunamayacağı anlamına gelir. Pazar yaklaşımının kullanılmadığı durumlarda dahi, diğer yaklaşımların uygulanmasında pazara dayalı girdilerin azami kullanımı gerekli görülmektedir (örneğin, etkin getiriler ve getiri oranları gibi pazara dayalı değerlendirme ölçütleri). Karşılaştırılabilir pazar bilgisinin varlığın tıpatıp veya önemli ölçüde benzeriyle ilişkili olmaması halinde, değerlemeyi gerçekleştirenin karşılaştırılabilir varlıklar ile değerlendirme konusu varlık arasında niteliksel ve niceliksel benzerliklerin ve farklılıkların karşılaştırmalı bir analizini yapması gerekir. Bu karşılaştırmalı analize dayalı düzeltme yapılmasına genelde ihtiyaç duyulacaktır. Bu düzeltmelerin makul olması ve değerlemeyi gerçekleştirenlerin düzeltmelerin gerekçeleri ile nasıl sayısalastırıldıklarına raporlarında yer vermeleri gerekir.

Pazar yaklaşımında genellikle her biri farklı çarpanlara sahip karşılaştırılabilir varlıklardan elde edilen pazar çarpanları kullanılır. Belirlenen aralıktan uygun çarpanın seçimi niteliksel ve niceliksel faktörlerin dikkate alındığı bir değerlendirmenin yapılmasını gerektirir.

3.3.2 Gelir Yaklaşımı

Gelir yaklaşımı, gösterge niteliğindeki değer, gelecekteki nakit akışlarının tek bir cari değere dönüştürülmesi ile belirlenmesini sağlar. Gelir yaklaşımında varlığın değeri, varlık tarafından yaratılan gelirlerin, nakit akışlarının veya maliyet tasarruflarının bugünkü değerine dayanılarak tespit edilir. Varlığın gelir yaratma kabiliyetinin katılımcının gözüyle değeri etkileyen çok önemli bir unsur olması, değerlendirme konusu varlıkla ilgili gelecekteki gelirin miktarı ve zamanlamasına ilişkin makul tahminler mevcut olmakla birlikte, ilgili pazar emsallerinin varsa bile az sayıda olması durumlarında gelir yaklaşımının uygulanması ve bu yaklaşıma önemli ve/veya anlamlı ağırlık verilmesi gerekli görülmektedir.

Gelir yaklaşımının temelini, yatırımcıların yatırımlarından getiri elde etmeyi beklemeleri ve bu getirinin yatırıma ilişkin algılanan risk seviyesini yansıtmasının gerekli görülmesi teşkil eder. Genel olarak yatırımcıların sadece sistematik risk ("pazar riski" veya "çeşitlendirmeye giderilemeyen risk" olarak da bilinir) için ek getiri elde etmeleri beklenir.

Gelir yaklaşımının çok sayıda uygulama yolunun bulunmasına karşın, gelir yaklaşımı kapsamındaki yöntemler fiilen gelecekteki nakit tutarların bugünkü değere indirgenmesine dayanmaktadır. Bunlar İndirgenmiş Nakit Akışları (İNA) yönteminin varyasyonlarıdır. İNA yönteminde, tahmini nakit akışları değerlendirme tarihine indirgenmekte ve bu işlem varlığın bugünkü değeriyle sonuçlanmaktadır. Uzun ömürlü veya sonsuz ömürlü varlıklarla ilgili bazı

durumlarda, İNA, varlığın kesin tahmin süresinin sonundaki değeri temsil eden devam eden değeri içerebilir. Diğer durumlarda, varlığın değeri kesin tahmin süresi bulunmayan bir devam eden değer tek başına kullanılarak hesaplanabilir. Bu bazen gelir kapitalizasyonu yöntemi olarak nitelendirilir.

Değerleme konusu varlığın ve değerlendirme görevinin niteliğine en uygun nakit akışı türünün seçilmesi (örneğin, vergi öncesi veya vergi sonrası nakit akışları, toplam nakit akışları veya özsermayeye ait nakit akışları, reel veya nominal nakit akışları vb.), nakit akışlarının tahmin edileceği en uygun kesin sürenin varsa belirlenmesi, söz konusu süre için nakit akış tahminlerinin hazırlanması, varsa) kesin tahmin süresinin sonundaki devam eden değerlerin değerlendirme konusu varlık için uygun olup olmadığının; daha sonra da, varlığın niteliğine uygun devam eden değerlerin belirlenmesi, uygun indirgeme oranının belirlenmesi ve indirgeme oranının varsa devam eden değer de dâhil olmak üzere, tahminî nakit akışlarına uygulanması İNA yönteminin temel adımları olarak sıralanabilir.

3.3.3 Maliyet Yaklaşımı

Maliyet yaklaşımı, bir alıcının, gereksiz külfet doğuran zaman, elverişsizlik, risk gibi etkenler söz konusu olmadıkça, belli bir varlık için, ister satın alma, isterse yapım yoluyla edinilmiş olsun, kendisine eşit faydaya sahip başka bir varlığı elde etme maliyetinden daha fazla ödeme yapmayacağı ekonomik ilkesinin uygulanmasıyla gösterge niteliğindeki değer belirlendiği yaklaşımdır. Bu yaklaşımda, bir *varlığın* cari ikame maliyetinin veya yeniden üretim maliyetinin hesaplanması ve fiziksel bozulma ve diğer biçimlerde gerçekleşen tüm yıpranma paylarının düşülmesi suretiyle gösterge niteliğindeki değer belirlenmektedir. *Katılımcıların* değerlendirme konusu *varlıkla* önemli ölçüde aynı faydaya sahip bir *varlığı* yasal kısıtlamalar olmaksızın yeniden oluşturabilmesi ve *varlığın*, *katılımcıların* değerlendirme konusu *varlığı* bir an evvel kullanabilmeleri için önemli bir prim ödemeye razı olmak durumunda kalmayacakları kadar, kısa bir sürede yeniden oluşturulabilmesi, *varlığın* doğrudan gelir yaratmaması ve *varlığın* kendine özgü niteliğinin gelir yaklaşımını veya pazar yaklaşımını olanaksız kılması, ve/veya kullanılan değer esasının temel olarak ikame değeri örneğinde olduğu gibi ikame maliyetine dayanması durumlarında maliyet yaklaşımının uygulanması ve bu yaklaşıma *önemli ve/veya anlamlı ağırlık* verilmesi *gerekli görülmektedir*.

Belli başlı üç maliyet yaklaşımı yöntemi bulunmaktadır:

(a) ikame maliyeti yöntemi: gösterge niteliğindeki değer eşdeğer fayda sağlayan benzer bir *varlığın* maliyetinin hesaplanmasıyla belirlendiği yöntem.

(b) yeniden üretim maliyeti yöntemi: gösterge niteliğindeki değer *varlığın* aynısının üretilmesi için gerekli olan maliyetin hesaplanmasıyla belirlendiği yöntem.

(c) toplama yöntemi: *varlığın* değerinin bileşenlerinin her birinin değeri toplanarak hesaplandığı yöntemdir. Maliyet unsurları varlığın türüne bağlı farklılıklar gösterebilir ve değerlendirme tarihi itibarıyla varlığın ikamesi/yeniden oluşturulması için gerekli olacak direkt (malzemeler ve işçilik) ve endirekt maliyetleri (nakliye maliyetleri, kurulum maliyetleri, tasarım, izin, mimari, yasal vb. profesyonel hizmet maliyetleri, komisyonlar vb. diğer ücretleri, genel üretim giderleri, vergiler, alınan borçlara ilişkin faizler vb. finansman maliyetleri, varlığı oluşturana ait kâr marjı/girişimci kârı) içermesi gerekli görülmektedir.

“Amortisman” kavramı, maliyet yaklaşımı kapsamında, değerlendirme konusu varlığın maruz kaldığı herhangi bir yıpranma etkisini yansıtmak amacıyla, aynı faydaya sahip bir varlığı oluşturmak için katlanılacak tahmini maliyette yapılan düzeltmeleri ifade etmektedir.

Taşınmaz Mülkiyet Hakları

Mülk hakları normalde devletler tarafından veya bireysel anlamda hukuk *mevzuatında* tanımlanır ve yerel veya ulusal yasalarla düzenlenir.

Taşınmaz mülkiyet hakları, arsa ve binaların mülkiyet, yönetim, kullanma veya işgal hakkıdır. Üç temel hak türü bulunmaktadır:

- Arazinin tanımlanmış herhangi bir alanı üzerindeki birinci derece haklar. Burada hak sahibi, ikinci derece haklar ve yasal kısıtlamalar saklı kalmak kaydıyla, arsa ve üzerindeki binaların tüm mülkiyet ve yönetim haklarının mutlak sahibidir.
- Arsa veya binaların tanımlanmış alanları için, belirli bir süre boyunca, örneğin bir kira sözleşmesi kapsamında, münhasır sahiplik ve yönetim gibi sahiplik hakları veren ikinci derece haklar. (intifa hakkı, üst hakkı, vb.)
- Bir arsayı veya binaları münhasır sahiplik veya yönetim hakkı sağlanmaksızın kullanma hakkı, örneğin arsadan geçiş veya sadece belirli bir faaliyet için kullanma hakkı. (geçit hakkı vb.)

Geliştirme Amaçlı Mülk

Geliştirme amaçlı mülk, en verimli ve en iyi kullanıma erişilebilmesi için yapılan yeniden geliştirmeler veya değerlendirme tarihinde planlanan veya devam eden iyileştirmelerle ilgili haklar olarak tanımlanmakta olup aşağıdakileri içermektedir:

- Binaların inşaatı,
- Altyapısı ile birlikte geliştirilen daha önce geliştirilmemiş arazi,
- Daha önce geliştirilmiş arazinin yeniden geliştirilmesi,
- Mevcut binaların ve yapıların iyileştirilmesi veya değiştirilmesi,
- Nizamî bir planda geliştirilmek üzere tahsis edilen arazi, ve
- Nizamî bir planda daha yüksek bir değer kullanımı veya yoğunluk için tahsis edilmiş arazi.

4. GENEL, ÖZEL VERİLER

4.1 Global Ekonomik Görünüm

T. C. Ticaret Bakanlığı'nın Ekim 2018'de yayımladığı ekonomik görünüme göre; bazı ülkelerin 2018 ve 2019 yılları beklenen büyüme oranları aşağıdaki tabloda sunulmuştur.

Bazı Ülke-Ülke Gruplarına İlişkin Büyüme Tahminleri (%)									
		Dünya	Türkiye	Avro Bölgesi	ABD	Brezilya	Rusya	Hindistan	ÇHC
IMF	2018	3,7	3,5	2,0	2,9	1,4	1,7	7,3	6,6
	2019	3,7	0,4	1,9	2,5	2,4	1,8	7,4	6,2
OECD	2018	3,7	3,2	2,0	2,9	1,2	1,8	7,6	6,7
	2019	3,7	0,5	1,9	2,7	2,5	1,5	7,4	6,4
DB	2018	3,1	3,7	2,1	2,7	2,4	1,5	7,3	6,5
	2019	3,0	2,3	1,7	2,5	2,5	1,8	7,5	6,3

Kaynak: IMF, OECD, Dünya Bankası

IMF, Türkiye'nin 2018 yılında %3,5 düzeyinde, 2019 yılında %0,4 oranında büyüyeceğini tahmin etmektedir.

Mal Ticaretine İlişkin Tahminler (%)						Dünya Ticaret Hacmi
	Yıllar	İhracat		İthalat		
		Gelişmiş Ekonomiler	Yükselen Ekonomiler	Gelişmiş Ekonomiler	Yükselen Ekonomiler	
IMF*	2018	3,4	4,7	3,7	6,0	4,2
	2019	3,1	4,8	4,0	4,8	4,0
DTÖ	2018	3,5	4,6	3,2	4,8	3,9
	2019	3,3	4,5	3,0	4,5	3,7

Kaynak: IMF, Dünya Ticaret Örgütü

IMF tahminine göre, dünya ticaret hacmi 2018 ve 2019 yıllarında sırasıyla; %4,2 ve %4 oranında artacaktır.

DTÖ tahminine göre, dünya ticaret hacmi 2018 ve 2019 yıllarında sırasıyla; %3,9 ve %3,7 oranında artacağı tahmin edilmektedir.

4.2 Ulusal Ekonomik Görünüm

T. C. Ticaret Bakanlığı'nın Ekim 2018'de yayımladığı ekonomik görünüme göre Türkiye ekonomisi 2017 yılında %7,4'lük büyüme performansı sergilemiştir.

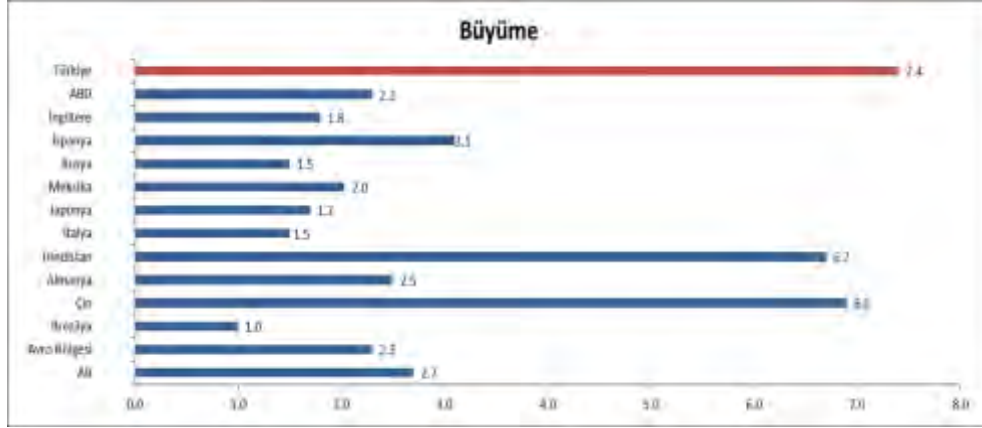

Kaynak: TÜİK, IMF

2017 yılı itibarıyla Türkiye Dünya'nın 17., Avrupa'nın 6. büyük ekonomisidir.

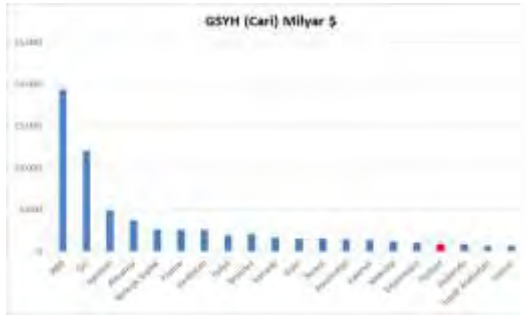

Kaynak: IMF

Türkiye ekonomisi 2017'in son çeyreğinde ise %7,3 oranında büyüme kaydetmiştir. Türkiye,2018'nin ikinci çeyreğinde %5,2 oranında büyüme kaydetmiştir.



Kaynak: IMF

Kişi başına gayri safi yurt içi hasıla, 2017 yılında, 2002 yılına göre 3 kat artarak 3.581 dolardan 10.602 dolara yükselmiştir. Satın alma Gücü Paritesine (SGP) göre ise 2017’de kişi başına gayri safi yurt içi hasıla, 27.049 dolara yükselmiştir.



Kaynak: TÜİK, IMF

2018 Temmuz ayında işsizlik oranı % 10,8 iken; mevsim etkisinden arındırılmış işsizlik oranı ise %10,9 düzeyinde gerçekleşmiştir. Mevsimsellikten arındırılmış işsizlik oranı ABD’de %3,7 (Ekim), AB(28)’de %6,7 (Eylül), Avro Bölgesi’nde %8,1 (Eylül), Almanya’da %3,4 (Eylül), Fransa’da %9,3 (Eylül) ve İtalya’da %10,1 (Eylül) düzeyinde bulunmaktadır.

Yurt içi üretici fiyat endeksi (Yİ-ÜFE), 2018 yılı Ekim ayında bir önceki aya göre %0,91, bir önceki yılın Aralık ayına göre %40,22 bir önceki yılın aynı ayına göre %45,01 ve on iki aylık ortalamalara göre %23,73 artış göstermiştir. TÜFE’de (2003=100) 2017 yılı Kasım ayında bir önceki aya göre %2,67, bir önceki yılın Aralık ayına göre %22,56, bir önceki yılın aynı ayına göre %25,24 ve on iki aylık ortalamalara göre %14,90 artış gerçekleşmiştir.

Tüketici fiyat endeksi, Ekim 2018

[2003=100]



Kaynak:TÜİK

4.3 Demografik Veriler

Adrese Dayalı Nüfus Kayıt Sistemi 2017 yılı verilerine göre Türkiye nüfusu 80.810.525 kişi olarak açıklanmıştır. Toplam nüfusun %50,2'sini erkekler (40.535.135), %49,8'ini ise kadınlar (40.275.390) oluşturmaktadır.

İl ve ilçe merkezlerinde ikamet edenlerin oranı 2016 yılında %92,3 iken, bu oran 2017 yılında %92,5'e yükselmiş, belde ve köylerde yaşayanların oranı ise %7,5 olarak gerçekleşmiştir. Yıllık nüfus artış hızı ise 2016 yılında %13,5 iken, 2017 yılında %12,4 olarak açıklanmıştır.

Nüfus piramidi, 2017 (Kaynak: TÜİK)

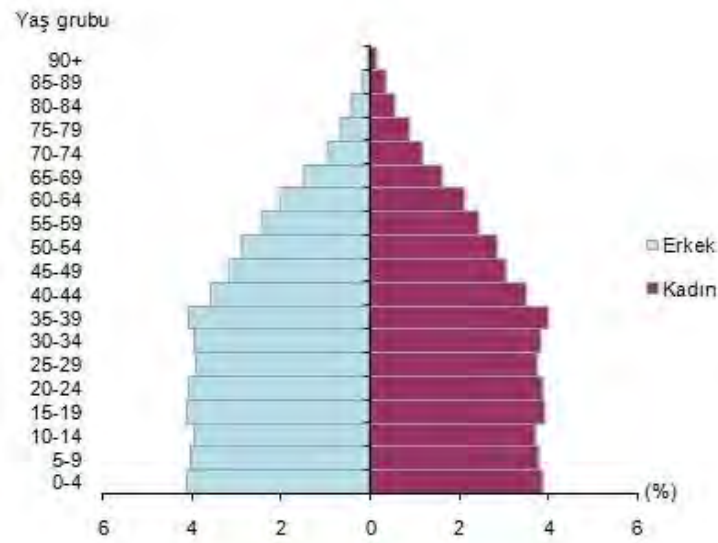

Ülkemizde 15-64 yaş grubunda bulunan (çalışma çağındaki) nüfus 2017 yılında bir önceki yıla göre sayısal olarak %1,2 artmıştır. Buna göre, çalışma çağındaki nüfusun oranı %67,9; çocuk yaş grubu olarak tanımlanan 0-14 yaş grubundaki nüfusun oranı %23,6; 65 ve daha yukarı yaştaki nüfusun oranı ise %8,5 olarak gerçekleşmiştir.

Türkiye nüfusunun %18,6'sının ikamet ettiği İstanbul, 15 milyon 29 bin 231 kişi ile en çok nüfusa sahip olan ildir. Bunu sırasıyla 5 milyon 445 bin 26 kişi ile Ankara, 4 milyon 279 bin 677 kişi ile İzmir, 2 milyon 936 bin 803 kişi ile Bursa ve 2 milyon 364 bin 396 kişi ile Antalya takip etmektedir. Bayburt ise 80 bin 417 kişi ile en az nüfusa sahip olan ilimizdir.

Nüfus yoğunluğu olarak ifade edilen "bir kilometrekareye düşen kişi sayısı", Türkiye genelinde 2016 yılına göre 1 kişi artarak 105 kişi olmuştur. İstanbul, kilometrekareye düşen 2 892 kişi ile nüfus yoğunluğunun en yüksek olduğu ilimiz olmaya devam etmektedir. Bunu sırasıyla; 521 kişi ile Kocaeli ve 356 kişi ile İzmir takip etmiştir. Nüfus yoğunluğu en az olan il ise bir önceki yılda olduğu gibi, kilometrekareye düşen 11 kişi ile Tunceli olarak açıklanmıştır. Yüzölçümü

bakımından ilk sırada yer alan Konya'nın nüfus yoğunluğu 56, en küçük yüzölçümüne sahip Yalova'nın nüfus yoğunluğu ise 297 olarak gerçekleşmiştir.

2010-2017 yılları arasındaki nüfus bilgileri Türkiye geneli (toplam) ve en kalabalık 5 şehir için aşağıdaki tabloda sunulmuştur.

Adrese Dayalı Nüfus Kayıt Sistemi								
	2010	2011	2012	2013	2014	2015	2016	2017
Toplam	73.722.988	74.724.269	75.627.384	76.667.864	77.695.904	78.741.053	79.814.871	80.810.525
İstanbul	13.255.685	13.624.240	13.854.740	14.160.467	14.377.018	14.657.434	14.804.116	15.029.231
Ankara	4.771.716	4.890.893	4.965.542	5.045.083	5.150.072	5.270.575	5.346.518	5.445.026
İzmir	3.948.848	3.965.232	4.005.459	4.061.074	4.113.072	4.168.415	4.223.545	4.279.677
Bursa	2.605.495	2.652.126	2.688.171	2.740.970	2.787.539	2.842.547	2.901.396	2.936.803
Antalya	1.978.333	2.043.482	2.092.537	2.158.265	2.222.562	2.288.456	2.328.555	2.364.396

(Kaynak: TÜİK)

5. GAYRİMENKULLER İLE İLGİLİ BİLGİLER VE ANALİZLER

5.1 Bölge Analizi

İstanbul: 41° K, 29° D koordinatlarında yer alan İstanbul ili kuzeyde Karadeniz, doğuda Kocaeli Sıradağları'nın yüksek tepeleri, güneyde Marmara Denizi ve batıda ise Ergene Havzası'nın su ayırım çizgisi ile sınırlanmaktadır. İstanbul Boğazı, Karadeniz'i, Marmara Denizi'yle birleştirirken; Asya Kıtası'yla Avrupa Kıtası'nı birbirinden ayırmakta ve İstanbul kentini de ikiye bölmektedir.



5747 Sayılı "Büyükşehir Belediyesi Sınırları İçerisinde İlçe Kurulması ve Bazı Kanunlarda Değişiklik Yapılması Hakkında Kanun"la yeni kurulan 8 ilçe ile birlikte İstanbul ili; Adalar, Arnavutköy, Ataşehir, Avcılar, Bağcılar, Bahçelievler, Bakırköy, Başakşehir, Bayrampaşa, Beşiktaş, Beykoz, Beylikdüzü, Beyoğlu, Büyükçekmece, Çatalca, Çekmeköy, Esenler, Esenyurt, Eyüp, Fatih, Gaziosmanpaşa, Güngören, Kadıköy, Kağıthane, Kartal, Küçükçekmece, Maltepe, Pendik, Sancaktepe, Sarıyer, Silivri, Sultanbeyli, Sultangazi, Şile, Şişli, Tuzla, Ümraniye, Üsküdar ve Zeytinburnu olmak üzere 25'i Avrupa Yakası'nda, 14'ü ise Anadolu Yakası'nda toplam 39 ilçeden oluşmaktadır.

İstanbul, Türkiye'nin ekonomik ve sosyo-kültürel açıdan en önemli şehridir. Kara ve deniz ticaret yollarının bir kavşağı olması ve stratejik konumu nedeniyle Türkiye'de ekonomik yaşamın merkezi olmuştur. Türkiye'deki en büyük sanayi merkezi olarak sanayi istihdamının %20'sini karşılamaktadır. Yaklaşık olarak %38'lik endüstriyel alana sahiptir. Türkiye'nin %55 üretimine ve %45'lik ticaret hacmine sahiptir. Ülkede Gayrisafi Millî Hasıla'nın ~%21,2'lik kısmını oluşturur. Toplam ihracattaki payı ~%45,2, ithalattaki payı ise ~%52,2'dir.

Ticaret, İstanbul'un gelirinde en büyük paya sahip olan sektördür. İlde bu sektörün gelişmesinde Boğaz köprülerinin, Asya ve Avrupa gibi merkezler arasında uzanan otoyolların büyük katkısı vardır. Aynı şekilde demiryoluyla da Asya ve Avrupa'ya bağlanması ve büyük limanları olması da bu konuda etkilidir. İstanbul ticaret sektörü ülke toplamının %27'sini

oluşturur. Dışalım ve dışsatım konusunda da İstanbul, Türkiye çapında birinci sıradadır. Türkiye'de hizmet veren özel bankaların tümünün, ulusal çapta yayın yapan gazetelerin, televizyon kanallarının, ulaşım firmalarının ve yayınevlerinin ise tümüne yakınının genel merkezleri İstanbul'dadır. Nitekim İstanbul ekonomisinde bankacılıkla birlikte ulaştırma-haberleşme sektörü %15'i aşan bir paya sahiptir. Türkiye'nin büyük sanayi kuruluşlarından pek çoğunun genel merkezi ve fabrikası İstanbul'da bulunmaktadır. İlde madeni eşya, makine, otomotiv, gemi yapımı, kimya, dokuma, konfeksiyon, hazır gıda, cam, porselen ve çimento sanayii gelişkindir. 2000'li yılların başında payı %30'a yakın olan sanayi, ticaretten sonra ildeki ikinci büyük sektördür. Cumhuriyet'in kurulmasıyla hızla sanayileşen İstanbul'da ilk fabrikalar Haliç kıyılarına kurulmuş; ancak şehirde yarattıkları kirlilik ve kargaşadan ötürü birer birer tasfiye edilerek şehrin dışında oluşturulan organize sanayi bölgelerine taşınmışlardır. Atatürk Oto Sanayi Sitesi ve İkitelli Organize Sanayi Bölgesi İstanbul'un en büyük sanayi bölgeleridir. İstanbul'un tarihi, anıtlar ve yapıtların fazlalığı ve Boğaz'a sahip olması nedeniyle gözde turizm merkezlerinden biridir. Binlerce yıldır, değişik insan topluluklarına yurt olan İstanbul topraklarının hemen her yöresinde, tarihin çeşitli dönemlerinden kalma tarihî eserlerle karşılaşmak mümkündür. Envanterlerde kayıtlı binlerce tarihî eser arasında, kent duvarları, saraylar, kasırlar, camiler, kiliseler, sinagoglar, çeşmeler ve konaklar bulunur. TÜİK verilerine göre 2016 yılında İstanbul'a gelen yabancı ziyaretçi sayısı 9.203.987 kişi iken 2017 yılında 10.840.595 kişi olmuştur. Tüm Türkiye'ye gelen yabancı ziyaretçi sayısının yaklaşık %36'sını oluşturmaktadır. 2017 yılında İstanbul'a gelen yabancıların çoğunluğunu Almanlar (%9,1) ile İranlılar (%8,3) oluşturmaktadır. Diğer ülkelerin toplamdaki yüzdeleri: Suudi Arabistanlılar:%5,1, Iraklılar:%4,8, Ruslar:%4,6, İngilizler:%3,5, Fransızlar:%3,4, Ukraynalılar:%2,8, Amerikalılar:%2,5, Hollandalılar:%2,3, Kuveytliler:%2,2, Çinliler:%2,0, Türkmenler:%2,0, Azerbaycanlılar:%2,0, Cezayirliiler:%1,9, Diğer ülkeler: 43,4 olarak gerçekleşmiştir.

İstanbul makro formu ile lineer özellik gösteren bir kenttir. TEM Otoyolu ile E-5, kentsel yapının şekillenmesinde büyük önem taşımaktadır. İstanbul kent dışından geçen ve otoyol vazifesi üstlenmesi amacı ile inşa edilen E-5 karayolu günümüzde şehir içi yol kimliğine bürünmüştür. TEM Otoyolu ise nispeten eski E-5 vazifesini üstlenmiştir, yani ulaşım süresini azaltmakta olup, bu iki ulaşım aksının kesiştiği TEM-E5 bağlantı yolları ekonomik açıdan gelişim gösteren ve göstermeye devam etmesi beklenen alanlardır.

Beşiktaş İlçesi: Beşiktaş'ın tarihi ilk çağlara uzanır. O zamanlardaki adı "Taş Beşik" anlamına gelen "Kune Petro" olarak bilinir.

Barbaros Hayrettin Paşa'nın gemilerini bağlamak için bu sahile beş tane direk diktiğini, bu nedenle buraya BEŞ-TAŞ adının verildiğini, zamanla bu kelimenin değişikliğe uğrayarak BEŞİK-TAŞ olduğu riayet edilmektedir.

Kanuni Sultan Süleyman zamanında bölge daha da gelişmiş ve sonraki yıllarda bu gelişme devam ederek zaman içinde esir pazarlarının kurulması, Rumeli'den Anadolu'ya geçen askerlerin ve ticari kervanların toplandıkları ve dinlendikleri yer haline geldiği bilinmektedir.

Çırağan Sarayı (1871), Dolmabahçe Sarayı (1856), Yıldız Sarayı (1898) ile kasr ve köşklerin yapılmasıyla Osmanlı İmparatorluğunun yönetim merkezi haline gelmiştir.

Ulu Önder Atatürk ve annesi Zübeyde Hanım'ın Akaretler, Spor Caddesi, 76 numaralı evde ikamet etmiş olması ve Büyük Önder'in Dolmabahçe Sarayı'nda vefatı, Beşiktaş'a Cumhuriyet tarihinde müstesna bir yer kazandırmıştır.

Nüfus Durumu

Beşiktaş İlçesinin 2017 yılı TÜİK verilerine göre toplam nüfusu 185.447'dir.

İstanbul'un bazı ilçelerindeki hızlı nüfus artışı ve bölgesel gecekondulaşma Beşiktaş'ta görülmemektedir. Son yıllardaki nüfus artış oranı düzenli ve planlı bir yerleşim bölgesi özelliklerini arz etmektedir.

İlçede, üniversiteler ile çeşitli bölüm ve fakültelerinin oluşu, işyeri sayısının çokluğu ve trafiğin Boğaz Köprüsünden sonra İstanbul'un çeşitli bölgelerine bağlantı yollarının varlığı, gündüz nüfusunun sayım nüfusuna göre birkaç misli artmasına sebep olmaktadır.

İdari Yapı

Beşiktaş İlçesi, 21.05.1930 tarih ve 1499 sayılı Resmi Gazetede yayımlanarak yürürlüğe giren 1612 sayılı Kanun ile Beyoğlu ilçesinden ayrılarak ilçe haline getirilmiştir. Bucağı ve köyü yoktur. Toplam 23 mahallesi bulunup, yerleşimi tamamen şehirleşmiş yerleşim yeri karakteri taşımaktadır.

Eğitim - Öğretim Durumu

İlçe günümüzde ilköğretim, lise, üniversite ve dershaneleri ile farklılık arz etmektedir. Sınırları içinde ülkenin ve Avrupa'nın en saygın üniversitelerini barındırmakta olup, bir bakıma Özel Öğretim Kurumlarının da merkezi niteliğindedir.

Sosyal – Kültürel Durum

Beşiktaş, dünyanın tarih ve kültür merkezi olan İstanbul'un merkezi ilçelerinden olup, Osmanlı döneminde hem hanedan mensuplarının ve yüksek devlet görevlilerinin hem de sıradan halkın yaşadığı bir semt olması nedeniyle çok çeşitli yapı tiplerinin bir arada görüldüğü yer olmuştur. Bu çeşitlilik Beşiktaş semtine ayrı bir güzellik katmıştır.

İlçe Dolmabahçe Sarayı, Çırağan Sarayı, Yıldız Sarayı, Resim Heykel Müzesi ve Deniz Müzesi olmak üzere zengin müzeleri, modern kültür merkezlerine ve sanat galerilerine sahiptir.

Beşiktaş tarihi boyunca eğitim ve kültür alanına birçok ünlü kişi kazandırmış olup; bu isimlerden bazıları Barbaros Hayrettin Paşa, Süleyman Paşa, Nedim, Abdülhak Hamid Tarhan, Mehmet Bin Durmuş (Gazali), Tuzcu Baba, Baltacı Mehmet Paşa, Ahmet Vefik Paşa, İsmail Hakkı Altınbezer, Fevzi Çakmak, Faruk Nafiz Çamlıbel, Refik Erduran, Abdülhak Şinasi Hisar, Orhan Veli Kanık ve Behçet Necatigil'dir.

İlçe konut yapımı bakımından İstanbul'un önemli bir bölgesi niteliğine sahiptir. Özellikle Levent, Etiler ve Bebek mahalleleri modern kentleşmeye örnek teşkil etmektedir.

Mevcut binalar genellikle betonarme ve yığma yapı cinsinde olup, pek az da tarihi ahşap kagir bina vardır.

5.2 Konumu ve Çevresel Özellikleri

Değerleme konusu gayrimenkuller İstanbul İli, Beşiktaş İlçesi, Akat Mahallesi, Ebulula Mardin Caddesi Park Maya Sitesi F2/A Blok No: 18 adresinde yer almaktadır.

Yaklaşık olarak 41,083536 derece enlem ve 28,021355 derece boylam koordinatlarında yer alan taşınmazların yakın çevresinde; Haliç Üniversitesi Levent Yerleşkesi, Akatlar Spor Kompleksi, Akmerkez AVM, Mayadrom AVM Akatlar Kültür Merkezi, Terraki Vakfı Tiyatrosu, Özel Terrakki Okulları, Türkiye Spor Yazarları Derneği bulunmaktadır.

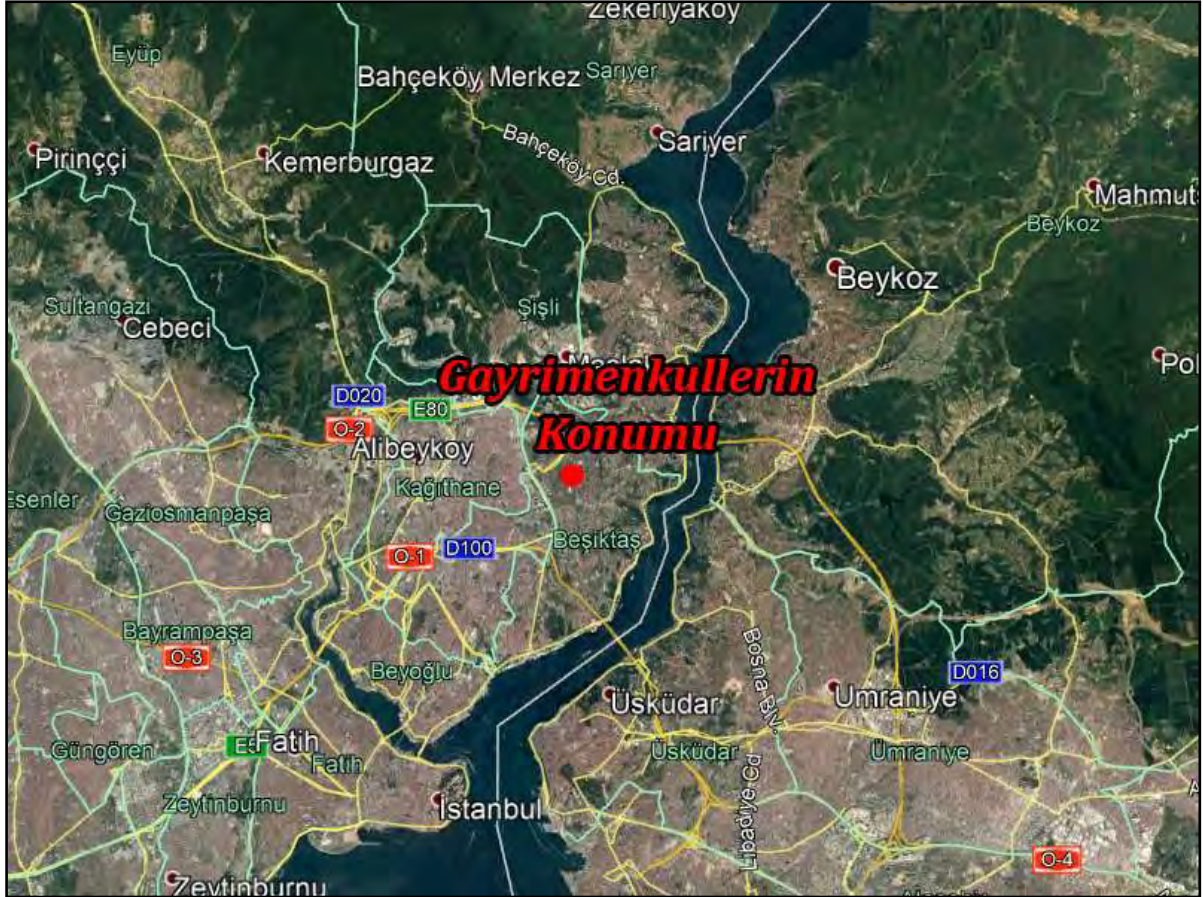

Gayrimenkullerin bulunduğu konuma özel araç ve Ebulula Mardin Caddesi üzerinden geçen toplu taşıma araçları ile sağlanabilmektedir.

Gayrimenkulün Ana Arterlere Göre Uzaklığı:

Değerleme konusu gayrimenkulün bulunduğu bölge 15 Temmuz Şehitler Köprüsüne takribi 5,5 km, Fatih Sultan Mehmet Köprüsüne takribi 4,7 km, Atatürk Havalimanına 24 km uzaklıktadır.

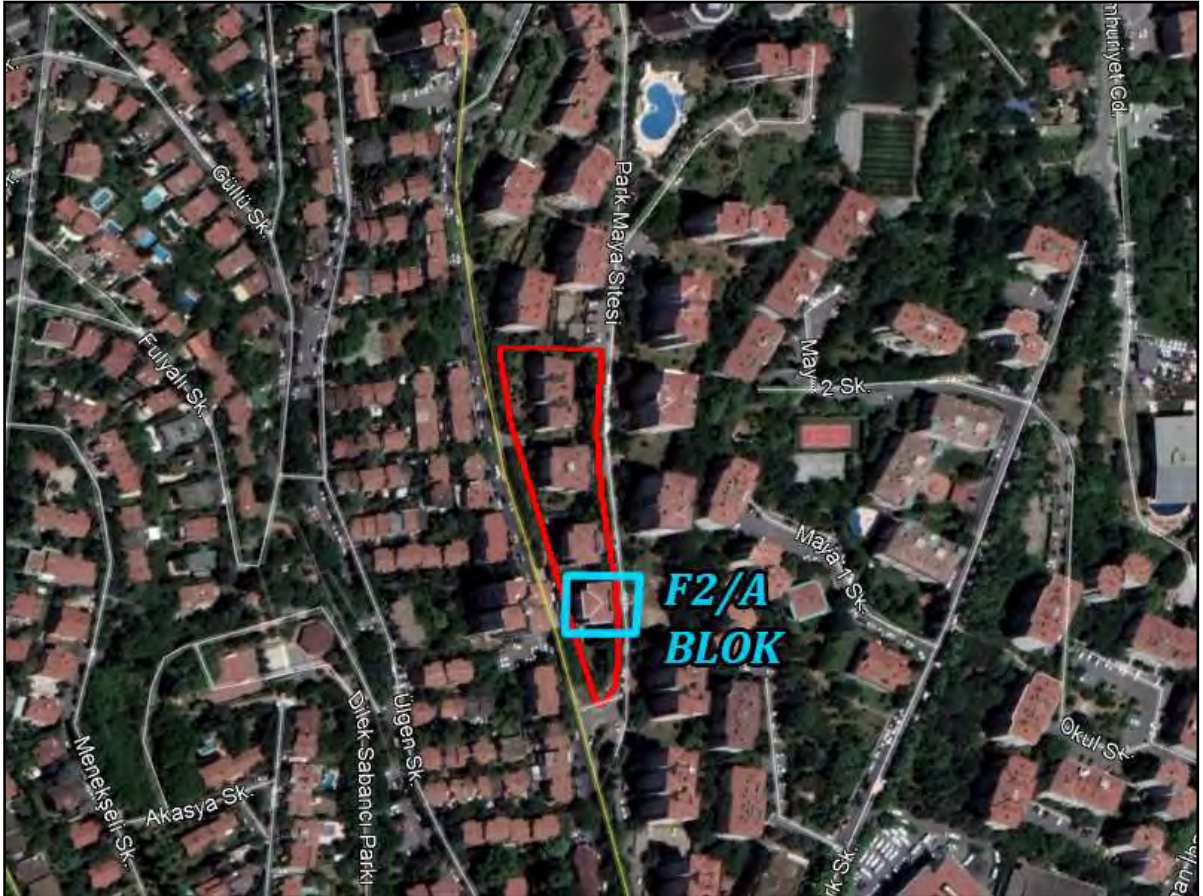
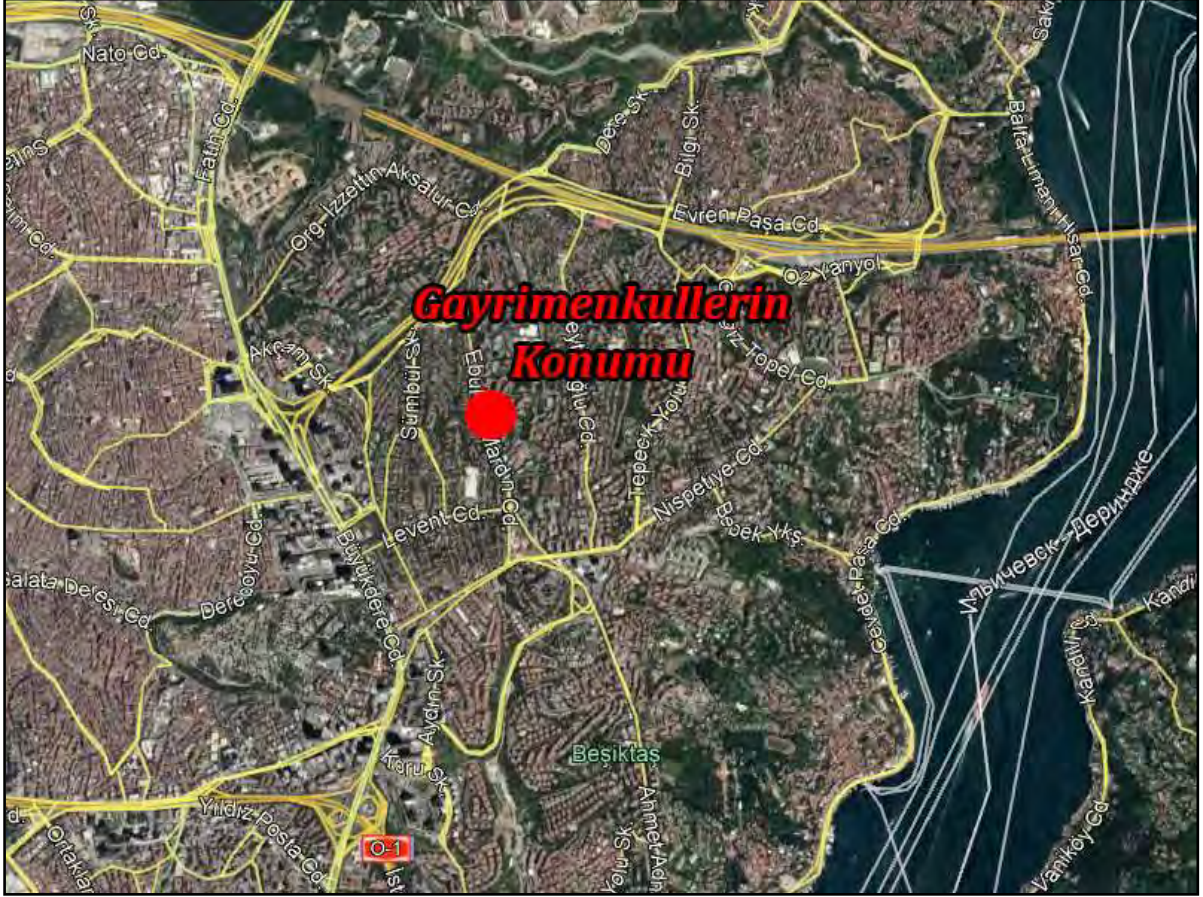

5.3 Tapu ve Takyidat Bilgileri

Gayrimenkullere ilişkin tapu ve takyidat bilgileri 12.11.2018 tarihinde Tapu Kadastro Bilgi Sistemi (TAKBİS) üzerinden alınmıştır.

- Taşınmazın tapu kayıtlarında herhangi bir takyidat bilgisi bulunmamaktadır.
- Taşınmazların tamamı Vakıf Gayrimenkul Yatırım Ortaklığı A.Ş. adına kayıtlıdır.
- TAKBİS belgeleri rapor ekinde sunulmuştur.

Değerlemesi yapılan gayrimenkuller ile ilgili kısıtlayıcı bir takyidat (devredilebilmesine ilişkin bir sınırlama) bulunmamaktadır. Rapora konu taşınmazların sermaye piyasası hükümleri çerçevesinde gayrimenkul yatırım ortaklığı portföyünde bulunmasında herhangi bir sakınca olmadığı kanaatine varılmıştır.

5.4 Kadastral Durum Bilgileri

Rapora konu 1472 ada 1 parsel, İstanbul İli, Beşiktaş İlçesi, Rumeli Hisarı Mahallesi sınırları içerisinde kayıtlıdır. “Dört Blokluk Kargir Apartman” nitelikli olan parsel 6.217,50 m² yüzölçümüne sahiptir.



5.5 İmar Durum Bilgileri

Beşiktaş Belediyesi İmar ve Şehircilik Müdürlüğü'nden alınan bilgiye göre 1472 ada, 1 parsel 18.06.1993 Tasdik Tarihli 1/5000 Ölçekli Boğaziçi Geri Görünüm ve Etkilenme Bölgesi Nazım İmar Planı Ve 10.12.1993 Tasdik Tarihli 1/1000 Ölçekli Boğaziçi Geri Görünüm ve Etkilenme Bölgesi Uygulama İmar Planlarında, 26.11.1973 Onaylı Mevzi İmar Planı kapsamında "Konut Alanı'nda" kalmakta olup, blok inşaat nizamında, H=15.50 m. İrtifada yapılanma hakkına sahiptir.

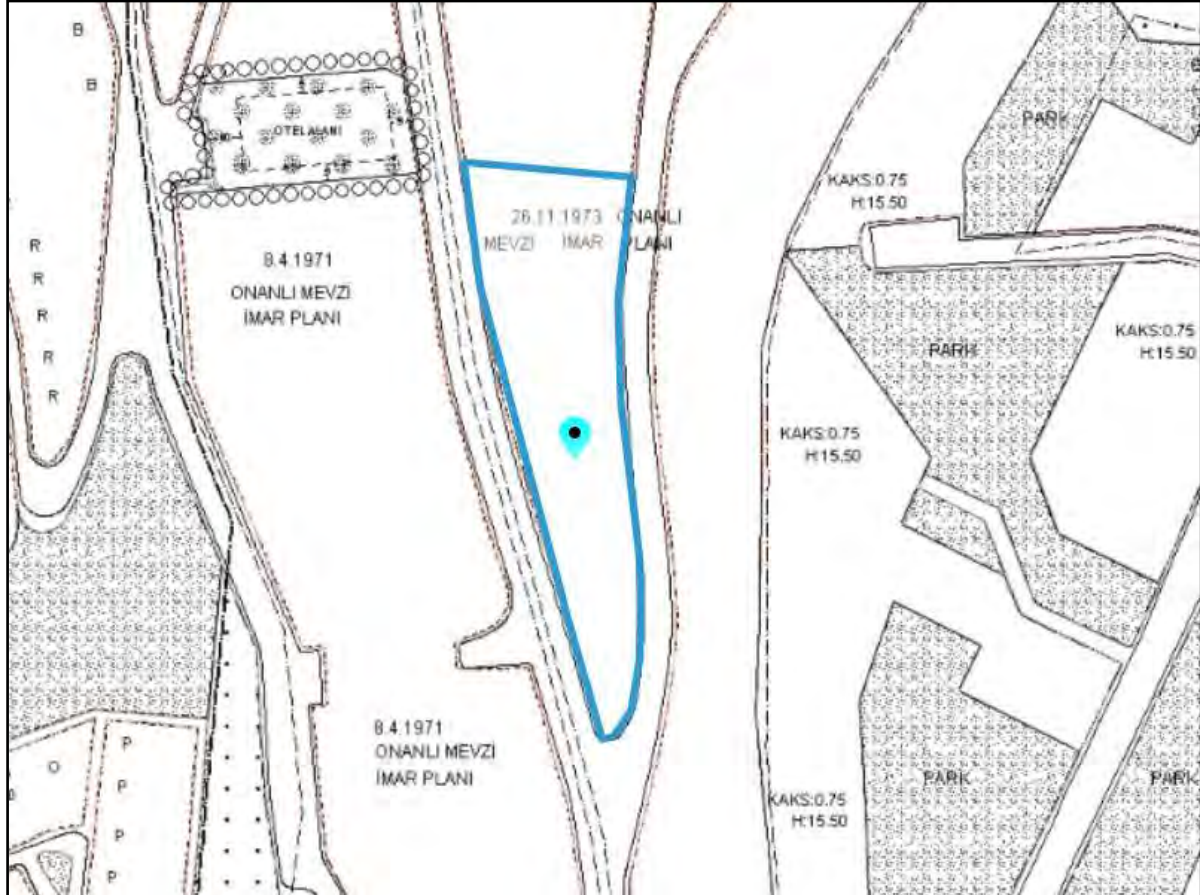

5.6 Yasal İzin ve Belgeler

Beşiktaş Belediye Başkanlığı İmar Arşivinde ve Beşiktaş Tapu Müdürlüğünde yapılan dosya incelemesine göre parsel üzerinde yer alan binaya ilişkin alınmış yasal izin ve belgeler aşağıdaki gibidir.

- 30.03.1994 tarih ve B.01/61 nolu yeni yapı ruhsatı,
- 30.03.1994 tarih ve B.01/61/200859 nolu cephe tadilatı ruhsatı,
- 30.03.1994 tarih ve 1073 nolu mimari proje,
- 28.03.1997 tarih ve 875 nolu mimari tadilat projesi,
- 07.05.1997 tarih ve 97/1419 sayılı yapı kullanma izin belgesi.

➤ Ruhsat Bilgileri

30.03.1994 onay tarihli ve B.01/61/200859 belge numaralı cephe tadilatı ruhsatı 2 bodrum kat, zemin kat ve 4 normal kat olmak üzere toplam 7 katlı ve 1.816,58 m² toplam inşaat alanlı yapı için düzenlenmiştir. Ancak; incelenen yapı ruhsatında zemin kat alanı 100,00 m², toplam inşaat alanı ise 2.003,34 m² olarak yazılmıştır. Söz konusu alanların sehven yanlış yazıldığı ve toplam inşaat alanının yanlış olduğu düşünülmektedir. Bu sebeple toplam inşaat alanı mimari tadilat projesi üzerinde hesaplanmıştır.

➤ Mimari Proje Bilgileri

Beşiktaş Tapu Müdürlüğünde incelenen 28.03.1997 tarih ve 875 nolu mimari tadilat projesine göre parsel üzerinde yer alan yapı 2 bodrum kat, zemin kat ve 4 normal kat olmak üzere toplam 7 kattan ve 1.971,42 m² toplam inşaat alanından oluşmaktadır. Proje Bilgileri aşağıdaki tablodaki gibidir.

Kat No	Kat Bilgisi	Kat Alanı, m ²
2. Bodrum	Garaj, Jeneratör Odası	354,00
1. Bodrum	Sığınak, Kazan Dairesi, WC	199,34
Zemin	Bina Girişi, 1 ve 2 Nolu Dükkan, Depo	269,84
1	3 ve 4 Nolu Daire, Depo	287,06
2	5 ve 6 Nolu Daire, Depo	287,06
3	7 ve 8 Nolu Daire, Depo	287,06
4	9 ve 10 Nolu Daire, Depo	287,06
Çatı	Depo	0,00
Toplam		1.971,42

Mimari proje, ruhsat ve iskan belgeleri rapor ekinde sunulmuştur.

Mimari projeye göre dükkan alanları tek bölümden oluşmaktadır. Daireler ise 2+1 tipinde olup, salon, iki oda, mutfak, antre, koridor ile banyo/wc alanlarından oluşmaktadır. Proje üzerinden hesaplanan alan bilgileri aşağıdaki tablodaki gibidir.

B.B. No	Kat	Nitelik	Brüt, m ²
1	Zemin	Dükkan	106,87
2	Zemin	Dükkan	106,87
3	1	Konut	123,61
4	1	Konut	123,61
5	2	Konut	123,61
6	2	Konut	123,61
7	3	Konut	123,61
8	3	Konut	123,61
9	4	Konut	123,61
10	4	Konut	123,61
Toplam			1.202,62

5.7 Yapı Denetim Kuruluşu ve Denetim Bilgileri

Değerleme konusu gayrimenkul 29.06.2001 tarihli “Yapı Denetim Kanunu’ndan” önce inşa edilmiş olması sebebi ile yapı denetim firmasından muaftır.

5.8 Tanımı, Yapısal ve Teknik Özellikleri

Rapora konu 1472 ada 1 parsel, İstanbul İli, Beşiktaş İlçesi, Rumeli Hisarı Mahallesi sınırları içerisinde kayıtlıdır. “Dört Bloklü Kargir Apartman” nitelikli olan parsel 6.217,50 m² yüzölçümüne sahiptir. Parsel topografik olarak eğimli arazi yapısına sahip olup, geometrik olarak amorf yapıdadır.

Parsel üzerinde mevcut durumda A, F2/A, F2/B ve F3 olmak üzere toplam 4 blok yer almaktadır. Taşınmazların konumlu olduğu F2/A blok ayırık nizam yapı şeklinde, betonarme yapı tarzında, 3-B yapı sınıfında, 2 bodrum, zemin ve 4 normal kat olmak üzere toplam 7 katlı olarak inşa edilmiştir. Mevcut durumda anataşınmazın 2. bodrum katında otopark, depo, mescit alanları, 1. bodrum katında Ebulula Mardin Caddesi yönünden sağlanan giriş, yemekhane, revir, ofis odaları, zemin katta dükkanların konumlu olduğu alan ofis alanı, 1. 3. ve 4. normal kat alanları ofis alanı, 2. normal kat alanı ise yönetim katı olarak kullanılmaktadır. Bina içerisinde asansör ve her katta bay/bayan wc alanları yer almaktadır. Binada güvenlik kamerası, yangın sistemi, havalandırma sistemi, tavan tipi klima yer almaktadır. Bina içerisinde ısınma sistemi doğalgaz yakıtlı merkezi sistem kaloriferdir.

Anataşınmazın dış cephesi mantolama ile kaplıdır. Bina giriş kapıları alüminyum doğrama ve pencereleri ise PVC doğramadır. Bina girişinde zeminler granit, merdivenlerde ise mermer kaplıdır. Bina içerisinde ofis alanları kısmen laminat parke kısmen karo halı ile kaplıdır.

Genel olarak duvarlar su bazlı boyadır. Tavanlarda ise asma tavan şeklinde yapılmıştır. Islak hacimlerin bulunduğu alanlarda zemin ve duvarlar fayans döşeli, tavanları ise asma tavan şeklindedir.

Değerleme günü itibariyle yönetim alanının bulunduğu 2. normal kata toplantı hali olduğu için girilememiştir.

Gayrimenkullere ilişkin fotoğraflar rapor ekinde sunulmuştur.

5.9 Yasal-Mevcut Durum Karşılaştırması

Beşiktaş Belediyesi ve Beşiktaş Tapu Müdürlüğünde yapılan incelemeler sonucunda; 30.03.1994 onay tarihli ve B.01/61/200859 belge numaralı cephe tadilatı ruhsatında toplam inşaat alanı 1.816,58 m² olarak hesaplanmıştır. Ancak; incelenen yapı ruhsatında zemin kat alanı 100,00 m², toplam inşaat alanı ise 2.003,34 m² olarak yazılmıştır. Söz konusu alanların sehven yanlış yazıldığı ve toplam inşaat alanının yanlış olduğu düşünülmektedir. Bu sebeple toplam inşaat alanı mimari tadilat projesi üzerinde hesaplanmıştır. Beşiktaş Tapu Müdürlüğünde incelenen 28.03.1997 tarih ve 875 nolu mimari tadilat projesine göre parsel üzerinde yer alan yapı 2 bodrum kat, zemin kat ve 4 normal kat olmak üzere toplam 7 kattan ve 1.971,42 m² toplam inşaat alanından oluşmaktadır.

Beşiktaş Tapu Müdürlüğünde incelenen mimari projeye göre parsel üzerinde yer alan F2/A blok konumunun projesi ile uyumlu olduğu görülmüş ancak; alansal olarak projesinden farklı olduğu ve projesinde yer almayan bölümlerin inşa edildiği tespit edilmiştir. Mimari proje ile gayrimenkulün mevcut durum karşılaştırması sonucu tespit edilen aykırılıklar aşağıdaki gibidir.

- **2. Bodrum Kat:** Otopark girişinin sol tarafında proje dışı depo alanı ve mescit alanının oluşturulduğu,
- **1. Bodrum Kat:**
 - Bina dışında depo alanı ve su deposunun yapıldığı,
 - Projesine göre yol kotu altında kalan alanın kuzey ve güney cephelerinde toprak dolgusunun alınarak zemin üstü kotuna getirildiği,
 - Ebulula Mardin Caddesine bakan cepheden bina girişinin yapıldığı ve bu alanın projesinden farklı olarak giriş, yemekhane ve ofis kullanıma göre düzenlendiği,

➤ **Zemin Kat:**

- Ebulula Mardin Caddesine bakan cephede yer alan balkon ve dükkan girişlerinin kapatıldığı, ön cephede yer alan balkon alanlarının bir kısmının inşa edilmediği ve yine bu bölümde bağımsız bölüm içinde camekan bölme ile galeri boşluğu oluşturularak dükkan kullanım alanlarının küçültüldüğü,

➤ **Çatı Katı:** Bu alanda yaklaşık 11,00 m²'lik alan oluşturulduğu,

tespitleri yapılmıştır.

Yapılan değişiklikler, eksik imalatlar ve büyümeler sonucu oluşan alan bilgileri aşağıdaki tablodaki gibidir.

Kat No	Kat Bilgisi	Kat Alanı, m ²	Yapılan Büyüme Alanı, m ²	Değişiklik Sonrası Oluşan Kat Alanı, m ²	Yapılan Küçülme Alanı, m ²	Değişiklikler Sonucu Oluşan Toplam İnşaat Alanı, m ²
2. Bodrum	Garaj, Jeneratör Odası	354,00	22,68	376,68	0,00	376,68
1. Bodrum	Sığınak, Kazan Dairesi, WC	199,34	26,45	225,79	0,00	225,79
Zemin	Bina Girişi, 1 ve 2 Nolu Dükkan, Depo	269,84	0,00	269,84	-19,20	250,64
1	3 ve 4 Nolu Daire, Depo	287,06	0,00	287,06	0,00	287,06
2	5 ve 6 Nolu Daire, Depo	287,06	0,00	287,06	0,00	287,06
3	7 ve 8 Nolu Daire, Depo	287,06	0,00	287,06	0,00	287,06
4	9 ve 10 Nolu Daire, Depo	287,06	0,00	287,06	0,00	287,06
Çatı	Depo	0,00	11,05	11,05	0,00	11,05
Toplam		1.971,42	60,18	2.031,60	-19,20	2.012,40

Yapılan değişiklikler, eksik imalatlar ve büyümeler sonucu oluşan bağımsız bölüm alan bilgileri aşağıdaki tablodaki gibidir.

B.B. No	Kat	Nitelik	Brüt, m ²	Değişiklikler Sonucu Oluşan Brüt Alan, m ²
1	Zemin	Dükkan	106,87	102,96
2	Zemin	Dükkan	106,87	102,96
3	1	Konut	123,61	123,61
4	1	Konut	123,61	123,61
5	2	Konut	123,61	123,61
6	2	Konut	123,61	123,61
7	3	Konut	123,61	123,61
8	3	Konut	123,61	123,61
9	4	Konut	123,61	123,61
10	4	Konut	123,61	123,61
Toplam			1.202,62	1.194,80

Yapılan değişiklikler sonucu oluşan aykırılıkların tadilat ruhsatı gerektirmeyen tadilat işlemi ile projesine uygun hale getirilebilir ya da 3194 sayılı İmar Kanunu'nun Geçici 16. Maddesi doğrultusunda yapı kayıt belgesi düzenlenerek tüm bu aykırılıklar yasal hale getirilebilir.

5.10 Olumlu ve Olumsuz Özellikler

Olumlu Özellikler

- Binaya ilişkin yapı kullanma izin belgesinin bulunması,
- Ulaşım kolaylığı,
- İstanbul'un en merkezi konumlarından birinde yer alması,

Olumsuz Özellikler

- Mimari projesine göre aykırı tadilatların bulunması,
- Genel ekonomik dalgalanmalar ve belirsizliklerin gayrimenkul piyasasına yansıtacak etkileri.

5.11 Gayrimenkulün Son Üç Yıllık Dönemde Gerçekleşen Alım - Satım İşlemleri ve Gayrimenkulün Hukuki Durumunda Meydana Gelen Değişiklikler

Beşiktaş Tapu Müdürlüğünde ve Beşiktaş Belediye Başkanlığında yapılan incelemelere göre gayrimenkulün son üç yıllık dönemde gerçekleşen alım - satım işlemleri ve hukuki durumlarında meydana gelen değişiklik olmamıştır.

5.12 Değerleme İşlemini Olumsuz Yönde Etkileyen veya Sınırlayan Faktörler

Değerleme çalışmasını olumsuz yönde etkileyen herhangi bir faktör bulunmamaktadır.

5.13 En Etkin ve Verimli Kullanım

Değerleme konusu gayrimenkul "Dört Blokluk Kargir Apartman" nitelikli olup en etkin ve verimli kullanımının niteliği doğrultusunda olacağı düşünülmektedir.

5.14 Müşterek veya Bölünmüş Kısımların Değerleme Analizi

Değerleme konusu gayrimenkulün değer tespitine yönelik olarak yapılan hesaplamalarda müşterek veya bölünmüş kısımlar dikkate alınmıştır.

5.15 Gayrimenkul ve Buna Bağlı Hakların Hukuki Durumunun Analizi

Değerleme konusu gayrimenkulün yasal süreç detayları Rapor'un 5.3, 5.4, 5.5, 5.6 ve 5.11'inci bölümlerinde verilmiştir.

5.16 Gayrimenkulün Teknik Özellikleri ve Fiziksel Değerlemede Baz Alınan Veriler

Değerleme konusu gayrimenkule ait teknik özellikler ve değerlendirme çalışmasında baz alınan verilere Rapor'un 5.8.'inci bölümünde detaylı olarak yer verilmiştir.

6. DEĞERLEME ÇALIŞMASI

6.1 Değerleme İşleminde Kullanılan Yöntemler ve Bu Yöntemlerin Seçilme Nedenleri

Rapor'un 3.3 'üncü Bölümünde değerlendirme yöntemlerinin detayı açıklanmıştır. Bu değerlendirme çalışmasında gayrimenkulün değer takdirinde çevrede yeterli sayıda emsal bulunması sebebi ile pazar yaklaşımı karşılaştırma yaklaşımı ve gayrimenkulün kira geliri getirebilecek bir mülk olması sebebiyle, alternatif olarak gelir (gelirlerin kapitalizasyonu) yaklaşımı kullanılmıştır.

6.2 Değerleme İşleminde Kullanılan Varsayımlar ve Bunların Kullanılma Nedenleri

Bu rapor kapsamında konu gayrimenkulün Uluslararası Değerleme Standartlarına göre pazar değeri hesaplanacaktır.

6.3 Emsal Araştırması

6.3.1 Satılık Konut Emsal Araştırması

Emsal 1: Yeşilgri Emlak (0532 213 84 71) ile yapılan görüşmede Park Maya Sitesi içerisinde yer alan 7 katlı binanın 3. katında, 2+1 120,00 m² alanlı olarak beyan edilen dairenin 2.900.000,00 ₺ bedelle satılık olduğu öğrenilmiştir. Emsal gayrimenkulün bulunduğu site içerisinde havuz, çocuk oyun alanı, güvenlik, kapalı otopark, dairelere ait depo alanları ve spor salonu yer almaktadır. (24.166,67 ₺/m²)

Emsal 2: Akademi Gayrimenkul (0532 562 45 45) ile yapılan görüşmede Park Maya Sitesi içerisinde yer alan 7 katlı binanın 3. katında, 3+1 175,00 m² alanlı olarak beyan edilen dairenin 3.950.000,00 ₺ bedelle satılık olduğu öğrenilmiştir. Emsal gayrimenkulün bulunduğu site içerisinde havuz, çocuk oyun alanı, güvenlik, kapalı otopark, dairelere ait depo alanları ve spor salonu yer almaktadır. (22.571,43 ₺/m²)

Emsal 3: Bosphorus Gayrimenkul (0532 550 33 38) ile yapılan görüşmede Park Maya Sitesi içerisinde yer alan 7 katlı binanın 4. katında, 3+1 180,00 m² alanlı olarak beyan edilen dairenin 4.000.000,00 ₺ bedelle satılık olduğu öğrenilmiştir. Emsal gayrimenkulün bulunduğu site içerisinde havuz, çocuk oyun alanı, güvenlik, kapalı otopark, dairelere ait depo alanları ve spor salonu yer almaktadır. (22.222,22 ₺/m²)

Emsal 4: Turyap (0532 277 00 36) ile yapılan görüşmede Park Maya Sitesi içerisinde yer alan 7 katlı binanın 3. katında, 5+1 260,00 m² alanlı olarak beyan edilen dairenin 5.750.000,00 ₺ bedelle satılık olduğu öğrenilmiştir. Emsal gayrimenkulün bulunduğu site içerisinde havuz, çocuk oyun alanı, güvenlik, kapalı otopark, dairelere ait depo alanları ve spor salonu yer almaktadır. (22.115,38 ₺/m²)

6.3.2 Kiralık Konut Emsal Araştırması

Emsal 1: Çiftsan Gayrimenkul (0553 171 34 32) ile yapılan görüşmede Park Maya Sitesi içerisinde yer alan 7 katlı binanın 1. katında, 3+1, 120,00 m² alanlı olarak beyan edilen dairenin 7.000,00 ₺ bedelle kiralık olduğu öğrenilmiştir. Emsal gayrimenkulün bulunduğu site içerisinde havuz, çocuk oyun alanı, güvenlik, kapalı otopark, dairelere ait depo alanları ve spor salonu yer almaktadır. Dairenin aylık aidat ücreti 1.825,00 ₺'dir. Birim değer hesabına aidat ücreti eklenmemiştir. (58,33 ₺/m²/Ay)

Emsal 2: Çiftsan Gayrimenkul (0553 171 34 32) ile yapılan görüşmede Park Maya Sitesi içerisinde yer alan 9 katlı binanın 6. katında, 3+1, 120,00 m² alanlı olarak beyan edilen dairenin 7.000,00 ₺ bedelle kiralık olduğu öğrenilmiştir. Emsal gayrimenkulün bulunduğu site içerisinde havuz, çocuk oyun alanı, güvenlik, kapalı otopark, dairelere ait depo alanları ve spor salonu yer almaktadır. Dairenin aylık aidat ücreti 2.025,00 ₺'dir. Birim değer hesabına aidat ücreti eklenmemiştir. (58,33 ₺/m²/Ay)

Emsal 3: Çiftsan Gayrimenkul (0553 171 34 32) ile yapılan görüşmede Park Maya Sitesi içerisinde yer alan 9 katlı binanın 9. katında, 5+1, 180,00 m² alanlı olarak beyan edilen dairenin 12.500,00 ₺ bedelle kiralık olduğu öğrenilmiştir. Emsal gayrimenkulün bulunduğu site içerisinde havuz, çocuk oyun alanı, güvenlik, kapalı otopark, dairelere ait depo alanları ve spor salonu yer almaktadır. Dairenin aylık aidat ücreti 1.900,00 ₺'dir. Birim değer hesabına aidat ücreti eklenmemiştir. (69,44 ₺/m²/Ay)

Emsal 4: Çiftsan Gayrimenkul (0553 171 34 32) ile yapılan görüşmede Park Maya Sitesi içerisinde yer alan 4 katlı binanın 1. katında, 3+1, 140,00 m² alanlı olarak beyan edilen dairenin 7.000,00 ₺ bedelle kiralık olduğu öğrenilmiştir. Emsal gayrimenkulün bulunduğu site içerisinde havuz, çocuk oyun alanı, güvenlik, kapalı otopark, dairelere ait depo alanları ve spor salonu yer almaktadır. Dairenin aylık aidat ücreti 2.450,00 ₺'dir. Birim değer hesabına aidat ücreti eklenmemiştir. (50,00 ₺/m²/Ay)

6.3.3 Satılık ve Kiralık Dükkan Emsal Araştırması

Emsal 1: Remax Time (0532 763 21 55) ile yapılan görüşmede Zeytinoğlu Caddesi üzerinde yer alan 20 m² depo ve 80 m² düz girişi bulunan dükkanın 1.600.000,00 ₺ bedelle satılık olduğu öğrenilmiştir. Zemin m² birim değeri hesabında bodrum kat alanı ¼ oranında kabul edilmiştir.

(Zemin Kat Birim Değeri: 18.823,53 ₺/m²)

Emsal gayrimenkulün mevcut durumda 5.000,00 ₺ aylık kirasının olduğu öğrenilmiştir.

(Zemin Kat Birim Değeri: 58,82 ₺/m²/Ay)

Amortisman Süresi: ~27 Yıl

Emsal 2: Erdoğan Emlak (0532 582 37 32) ile yapılan görüşmede Evrim alt çarşı içerisinde yer alan 20 m² alana sahip dükkanın 450.000,00 ₺ bedelle satılık olduğu öğrenilmiştir.

(Zemin Kat Birim Değeri: 22.500,00 ₺/m²)

Emsal 3: Alkent Turyap (0532 451 53 66) ile yapılan görüşmede Tepecik yoluna yakın konumlu yer alan 40 m² depo ve 50 m² girişi bulunan dükkanın 2.200.000,00 ₺ bedelle satılık olduğu öğrenilmiştir. Zemin m² birim değeri hesabında bodrum kat alanı ¼ oranında kabul edilmiştir.

(Zemin Kat Birim Değeri: 36.666,67 ₺/m²)

Emsal gayrimenkulün mevcut durumda 7.500,00 ₺ aylık kirasının olduğu öğrenilmiştir.

(Zemin Kat Birim Değeri: 125,00 ₺/m²/Ay)

Amortisman Süresi: ~24 Yıl

Emsal 4: Sky Gayrimenkul (0532 252 88 80) ile yapılan görüşmede gayrimenkullere yakın konumlu, 200 m² alana sahip dükkanın 3.000.000,00 ₺ bedelle satılık olduğu öğrenilmiştir.

(Zemin Kat Birim Değeri: 15.000,00 ₺/m²)

Emsal 5: Taştan Emlak (0532 215 80 95) ile yapılan görüşmede gayrimenkullere yakın konumlu, 140 m² alana sahip dükkanın aylık 20.000,00 ₺ bedelle kiralık olduğu öğrenilmiştir.

(Zemin Kat Birim Değeri: 142,86 ₺/m²/Ay)

Emsallerin Değerlendirilmesi:

Bölgede yapılan araştırmalar sonucunda;

- Değerlemeye konu taşınmazın bulunduğu bölgede genellikle konut alanların yoğununda olduğu, konutların kısmen ofis alanı olarak kullanıldığı, dükkan nitelikli gayrimenkullerin ise çok yoğun olmadığı,
- Bölgede alım-satım konu dükkan sayısının sınırlı olduğu ve oturmuş bir piyasa verisinin olmadığı,
- Dükkan nitelikli gayrimenkullerin, birim satış değerinin konum, cephe, reklam kabiliyeti, kullanım alanı, tadilat ihtiyacı vb. gibi kriterlere bağlı olarak değişkenlik gösterdiği,

tespit edilmiştir.

6.4 Pazar Yaklaşımı İle Değer Takdiri

Bu yaklaşım çerçevesinde, değerlendirme konusu gayrimenkullerin özellikleri dikkate alınarak, piyasada yakın zamanda alım-satıma konu olmuş/satılık vaziyette olan emsal araştırmaları doğrultusunda m² birim değeri belirlenmektedir.

Çevrede yapılan emsal araştırmalarına göre değerlendirme konusu taşınmazın birim değer analizi yapılmıştır.

Gayrimenkul Değeri: Gayrimenkul Alanı (m²) x m² Birim Değeri (₺/m²)

B.B. No	Kat	Nitelik	Brüt, m ²	Birim Değer ₺/m ²	Değer, ₺	Takdir Edilen Değer, ₺
1	Zemin	Dükkan	102,96	22.000,00	2.265.120,00	2.265.000,00
2	Zemin	Dükkan	102,96	22.000,00	2.265.120,00	2.265.000,00
3	1	Konut	123,61	18.000,00	2.224.980,00	2.225.000,00
4	1	Konut	123,61	18.000,00	2.224.980,00	2.225.000,00
5	2	Konut	123,61	18.180,00	2.247.229,80	2.247.000,00
6	2	Konut	123,61	18.180,00	2.247.229,80	2.247.000,00
7	3	Konut	123,61	18.360,00	2.269.479,60	2.269.000,00
8	3	Konut	123,61	18.360,00	2.269.479,60	2.269.000,00
9	4	Konut	123,61	18.545,00	2.292.347,45	2.292.000,00
10	4	Konut	123,61	18.545,00	2.292.347,45	2.292.000,00
Toplam			1.194,80		22.598.313,70	22.596.000,00

Gayrimenkullerin toplam değeri **22.596.000,00 ₺** olarak hesap edilmiştir.

6.5 Gelir (Direk Kapitalizasyon) Yaklaşımı Değer Takdiri

Gelir (Direk Kapitalizasyon) yaklaşımı yöntemi ile bir yılın gelir beklentisi tahmin edilerek, taşınmazın toplam değeri bulunur. Bu yöntemde toplam değere ulaşmak için tek bir yılın geliri, mülkün kendini amorti etme süresi ile hesaplanan “kapitalizasyon oranı” na bölünür.

Bölgede yapılan emsal araştırmaları sonucu:

- Konut birimleri için aylık kira m² birim değeri 60 -65 ₺/m²/Ay, dükkan birimleri için 100,00 ₺/m²/Ay olarak kabul edilmiştir.
- Konut birimleri amortisman süresi 25 yıl, kapitalizasyon oranı %4,00, dükkanlar için amortisman süresi 22 yıl, kapitalizasyon oranı ~%4,55 kabul edilmiştir.

Gelir yaklaşımı ile hesaplanan gayrimenkul değeri aşağıdaki tablodaki gibidir.

B.B. No	Kat	Nitelik	Brüt, m ²	Birim Değer, ₺/m ² /Ay	Aylık Kira Değeri, (₺)	Yıllık Net Gelir, ₺	Kapitalizasyon Oranı	Değer, ₺	Takdir Edilen Değer, ₺
1	Zemin	Dükkan	102,96	90,00	9.266,40	111.196,80	4,5455%	2.446.329,60	2.446.000,00
2	Zemin	Dükkan	102,96	90,00	9.266,40	111.196,80	4,5455%	2.446.329,60	2.446.000,00
3	1	Konut	123,61	60,00	7.416,60	88.999,20	4,0000%	2.224.980,00	2.225.000,00
4	1	Konut	123,61	60,00	7.416,60	88.999,20	4,0000%	2.224.980,00	2.225.000,00
5	2	Konut	123,61	61,00	7.540,21	90.482,52	4,0000%	2.262.063,00	2.262.000,00
6	2	Konut	123,61	61,00	7.540,21	90.482,52	4,0000%	2.262.063,00	2.262.000,00
7	3	Konut	123,61	62,00	7.663,82	91.965,84	4,0000%	2.299.146,00	2.299.000,00
8	3	Konut	123,61	62,00	7.663,82	91.965,84	4,0000%	2.299.146,00	2.299.000,00
9	4	Konut	123,61	63,00	7.787,43	93.449,16	4,0000%	2.336.229,00	2.336.000,00
10	4	Konut	123,61	63,00	7.787,43	93.449,16	4,0000%	2.336.229,00	2.336.000,00
Toplam			1.194,80		79.348,92	952.187,04		23.137.495,20	23.136.000,00

Gayrimenkulün aylık kira değeri 79.350,00 ₺, yıllık kira değeri ~952.000,00 ₺ olarak hesaplanmış olup, bu değer bilgi amaçlı yazılmıştır.

Gelir (Direk Kapitalizasyon) yaklaşımı ile gayrimenkullerin yasal durum değeri **23.136.000,00 ₺** olarak hesaplanmıştır.

7. ANALİZ SONUÇLARININ DEĞERLENDİRİLMESİ

7.1 Farklı Değerleme Metotlarının Ve Analiz Sonuçlarının Uyumlaştırılması, Bu Amaçla İzlenen Yöntemin Ve Nedenlerinin Açıklanması

Bu değerlendirme çalışmasında, Pazar Yaklaşımı ve Gelir (Direk Kapitalizasyon) Yaklaşımı kullanılmıştır. Pazar Yaklaşımı çerçevesinde, değerlendirme konusu taşınmazın özellikleri dikkate alınarak, piyasada yakın zamanda alım-satıma konu olmuş/satılık vaziyette olan ticari bina emsal araştırmaları doğrultusunda değer takdiri yapılmıştır.

Alternatif karşılaştırma yöntemi olarak, Pazar Yaklaşımı ile bulunan gayrimenkul değerinin teyit edilmesi ve aykırılık teşkil edip etmediğinin belirlenmesi amacıyla yönelik olarak Gelir (Direk Kapitalizasyon) yaklaşımı çalışmasına yer verilmiştir. Bu çerçevede; bir yılın gelir beklentisi tahmin edilerek, taşınmazın toplam değeri bulunur. Bu yöntemde toplam değere ulaşmak için tek bir yılın geliri, mülkün kendini amorti etme süresi ile hesaplanan “kapitalizasyon oranı”na bölünür.

Farklı yöntemler kullanılmak suretiyle elde edilen sonuçlar aşağıdaki tabloda gösterilmiştir.

Değerleme Yöntemi	Takdir Edilen Değer
Pazar Yaklaşımı	22.596.000,00
Gelir (Direk Kapitalizasyon) Yaklaşımı	23.136.000,00

Her iki yöntemle de ulaşılan sonucun birbiri ile uyumlu olduğu görülmüş, piyasa verilerinden elde edilen **Pazar Yaklaşımı** ile takdir edilen değer gayrimenkullerin piyasa değeri olarak kabul edilmesinin uygun olacağı kanaatine varılmıştır.

7.2 Asgari Bilgilerden Raporda Yer Verilmeyenlerin Niçin Yer Almadıklarının Gerekçeleri

Bu değerlendirme çalışmasında, asgari bilgilerden raporda yer verilmeyen herhangi bir husus bulunmamaktadır.

7.3 Yasal Gereklere Yerine Getirilip Getirilmediği ve Mevzuat Uyarınca Alınması Gereken İzin Ve Belgelerin Tam Ve Eksiksiz Olarak Mevcut Olup Olmadığı Hakkında Görüş

Rapora konu taşınmaza ilişkin gerekli belgeler mevcut olup bilgileri Rapor'un 5.6. bölümü ile Rapor eklerinde sunulmuştur.

7.4 Değerlemesi Yapılan Gayrimenkullerin Portföye Alınmasında Sermaye Piyasası Mevzuatı Çerçevesinde Bir Engel Olup Olmadığı Hakkında Görüş

Rapor'un 5.3 Tapu ve Takyidat Bilgileri, 5.5 İmar Durum Bilgileri, 5.6 Gayrimenkullerin Kullanımına Dair Yasal İzin ve Belgeler ve 5.9 Yasal-Mevcut Durum Karşılaştırması başlıklarında açıklanan incelemelere göre rapora konu taşınmazların Sermaye Piyasası Mevzuatı hükümleri çerçevesinde gayrimenkul yatırım ortaklığı portföyünde **"bağımsız bölüm"** olarak bulunmasında herhangi bir sakınca olmadığı görüş ve kanaatindeyiz.

8. SONUÇ

8.1 Sorumlu Değerleme Uzmanının Sonuç Cümlesi

Bu rapor, Vakıf GYO A.Ş. talebi üzerine, gayrimenkul değerlendirme alanında faaliyet gösteren Yetkin Gayrimenkul Değerleme ve Danışmanlık A.Ş. firmasının; İstanbul İli, Beşiktaş İlçesi, Rumeli Hisarı Mahallesi, 1472 Ada 1 parsel F2/A blokta yer alan 2 adet dükkan ve 8 adet konut nitelikli taşınmazın SPK mevzuatı gereği, mevcut durum değerinin tespitine yönelik Değerleme Raporudur.

Rapor, Sermaye Piyasası Kurulu tarafından, Kurul'un **20.07.2007** tarih ve **27/781** sayılı toplantısında belirlenen formata uygun olarak hazırlanmıştır.

8.2 Nihai Değer Takdiri

Rapora konu İstanbul İli, Beşiktaş İlçesi, Rumeli Hisarı Mahallesi, 1472 Ada 1 parsel F2/A blokta yer alan 2 adet dükkan ve 8 adet konut nitelikli taşınmazın SPK mevzuatı gereği, mevcut durum değeri aşağıdaki tabloda sunulmuştur.

B.B. No	Kat	Nitelik	Brüt, m ²	Birim Değer ₺/m ²	Değer, ₺	Takdir Edilen Değer, ₺
1	Zemin	Dükkan	102,96	22.000,00	2.265.120,00	2.265.000,00
2	Zemin	Dükkan	102,96	22.000,00	2.265.120,00	2.265.000,00
3	1	Konut	123,61	18.000,00	2.224.980,00	2.225.000,00
4	1	Konut	123,61	18.000,00	2.224.980,00	2.225.000,00
5	2	Konut	123,61	18.180,00	2.247.229,80	2.247.000,00
6	2	Konut	123,61	18.180,00	2.247.229,80	2.247.000,00
7	3	Konut	123,61	18.360,00	2.269.479,60	2.269.000,00
8	3	Konut	123,61	18.360,00	2.269.479,60	2.269.000,00
9	4	Konut	123,61	18.545,00	2.292.347,45	2.292.000,00
10	4	Konut	123,61	18.545,00	2.292.347,45	2.292.000,00
Toplam			1.194,80		22.598.313,70	22.596.000,00

Sonuç olarak gayrimenkulün toplam değeri:

22.596.000,00 (Yirmiikimilyonbeşyüzdoksanaltıbin TürkLirası) olarak hesap ve takdir edilmiştir.



Hasan Serhat BERKLİ
İşletme
Değerleme Uzmanı
Lisans No: 403376



Yılmaz ALUÇ
Jeodezi ve Fotogrametri
Yüksek Mühendisi
Sorumlu Değerleme Uzmanı
Lisans No: 400902