

GAYRİMENKUL DEĞERLEME RAPORU



2021



Izmir Konak 2.Etap Projesi
Konak / İZMİR

EKGYO-2022/00117

08.07.2022

Atak Gayrimenkul Değerleme A.Ş.

İş bu rapor, ATAK Gayrimenkul Değerleme A.Ş. ile Emlak Konut GYO A.Ş. arasındaki hak ve yükümlülükleri belirleyen 04.07.2022 tarihli dayanak sözleşmesine istinaden, 08.07.2022 tarihinde, EKGYO-202200017 rapor numarası ile tanzim edilmiştir. Raporu hazırlayan Sorumlu Değerleme Uzmanı Barış BARUTÇU ve Sorumlu Değerleme Uzmanı Dilara SÜRMEYEN'in beyanı aşağıda maddeler halinde sıralanmıştır.

BEYANIMIZ

- Bu raporda sunulan bilgiler ve araştırmaların bildiğimiz ve açıkladığımız kadarıyla doğru olduğunu;
- Raporda belirtilen analizlerin, opsiyonların ve sonuçların sadece belirtilen varsayımlar ve koşullarla sınırlı olduğunu;
- Değerleme Uzmanı/Uzmanları olarak değerlendirme konusunu oluşturan mülk ile herhangi bir ilişkimiz olmadığını ve gelecekte ilişkisinin bulunmayacağını;
- Rapor konusu gayrimenkul/gayrimenkuller ile ilgili herhangi bir önyargımızın olmadığını;
- Değerleme ücretimizin raporun herhangi bir bölümüne bağlı olmadığını;
- Değerleme çalışmalarımızı ahlaki kural ve performans standartlarına göre gerçekleştirdiğimizi;
- Değerleme Uzmanı/Uzmanları olarak mesleki eğitim şartlarına haiz olduğumuzu;
- Değerleme Uzmanı/Uzmanları olarak değerlemesi yapılan mülkün yeri ve türü konusunda daha önceden deneyimli olduğumuzu;
- Değerleme olarak mülkü kişisel olarak denetlediğimizi ve ilgili resmi kurumlarda gerekli araştırmaları yapmış olduğumuzu;
- Rapor içeriğinde belirtilen değerlendirme uzmanı/uzmanları dışında hiç kimsenin bu raporun hazırlanmasında mesleki bir yardımda bulunmadığını;
- Değerleme Uzmanı/Uzmanları olarak değer biçilen mülkü ya da ona ilişkin mülkiyet hakkını etkileyen yasal konulardan sorumlu olamayacağımızı;
- Rapor içeriğinde belirtilen analizler ve sonuç değerine giden yolda Uluslararası Değerleme Standartları kriterlerine uyulduğunu

beyan ederiz.





YÖNETİCİ ÖZETİ

RAPOR HAKKINDA GENEL BİLGİLER	
RAPORU TALEP EDEN	Emlak Konut GYO A.Ş.
RAPORU HAZIRLAYAN	Atak Gayrimenkul Değerleme A.Ş.
SÖZLEŞME TARİHİ	04.07.2022
DEĞERLEME TARİHİ	07.07.2022
RAPOR TARİHİ	08.07.2022
RAPOR NO	EKGYO-202200017
GAYRİMENKUL HAKKINDA GENEL BİLGİLER	
ADRESİ	Umurbey Mahallesi 8111/1, 8113/1 ve 8113/2 no.lu ada/parseller üzerinde yer alan İzmir Konak 2.Etap Projesi Konak / İZMİR
KOORDİNATLARI	(8111/1) 38.435131°, 27.153766° (8113/1) 38.431854°, 27.153872° (8113/2) 38.430837°, 27.153235°
TAPU BİLGİLERİ	Parselin TAKBİS belgesi ekte sunulmuş olup raporumuz 4.2. bölümünde detayları aktarılmıştır.
İMAR DURUMU	Bkz. Raporumuz 4.4. bölümü
ÇALIŞMANIN TANIMI	Yukarıda lokasyonu belirtilen İzmir Konak 2.Etap Projesi'nin mevcut durumda ve tamamlanması durumundaki pazar değerinin tespitine yöneliktir. Ayrıca, Emlak Konut GYO A.Ş. tarafından talep edilen bağımsız bölümlerin anahtar teslim şartlarının yerine getirilmesi durumundaki değerinin tespiti için hazırlanmıştır.

	TL	USD
Projenin Mevcut Durumuyla Toplam Değeri	1.476.341.241	85.387.001
Projenin Mevcut Durumuyla KDV (% 18) Dâhil Toplam Değeri	1.742.082.665	100.756.661
Projenin Mevcut Durumuyla Emlak Konut GYO A.Ş. Payına Düşen Değeri	818.576.050	47.343.901
Projenin Tamamlanması Durumunda Bugünkü Değeri	4.437.788.161	256.667.910
Projenin Tamamlanması Durumunda Emlak Konut GYO A.Ş. Payına Düşen Gelirlerin Bugünkü Değeri	726.000.000	41.989.589

- Rapor tarihi itibarıyla TCMB döviz satış kuru 17,29-TL kullanılmıştır.
- Bu rapor ilgili Sermaye Piyasası Mevzuatı hükümlerine göre hazırlanmıştır.
- KDV oranları güncel mevzuat doğrultusunda kullanılmıştır.
- Bu sayfa, bu değerlendirme raporunun ayrılmaz parçası olup bağımsız kullanılamaz.
- Rapor kopyalarının kullanılması halinde ortaya çıkabilecek sonuçlardan şirketimiz sorumlu değildir.

RAPORU HAZIRLAYANLAR	
SORUMLU DEĞERLEME UZMANI	SORUMLU DEĞERLEME UZMANI
 Barış BARUTÇU (SPK Lisans No:400271)	 Dilara SÜRME (SPK Lisans No:401437)



Değerleme Uzmanlarının Dayanakları, Öngörülleri ve Kabulleri

- ✓ Bu rapordaki hiçbir yorum söz konusu konular raporun devamında tartışılsa dahi hukuki konuları, özel araştırma ve uzmanlık gerektiren konuları ve sıradan değerlendirme çalışmasının bilgisinin ötesinde olacak konuları açıklamak niyetiyle yapılmamıştır.
- ✓ Mülk ile ilgili hiçbir bilgide değişiklik yapılmamıştır. Mülkiyet ve resmi tanımlar ile ilgili bilgilerin alındığı makamlar genel olarak güvenilir kabul edilirler. Mülkün genel olarak raporda belirtilenler hariç haciz, ipotek, irtifak hakları vb. gibi takyidatlar dolayısı ile pazarlanmasında bir mani olmadığı kabul edilmiştir. Mülk sahiplerinin sorumluluk sahibi akılcı ve en verimli ve en etkin şekilde hareket edecekleri varsayılmıştır.
- ✓ Bilgi ve belgeler raporda kamu ve kurumlardan elde edilebildiği kadarı ile yer almaktadır. Bilgiler alınan belgelere göre değerlendirilmiştir.
- ✓ Değerlemeci eldeki verilerin doğruluğunu kabul ederek, genel bir değerlendirme çalışması yapmıştır. Aksi belirtilmedikçe büyüklük ve ebatlar ile ilgili bilgilerin doğru olduğu ve mülke herhangi bir tecavüzün var olmadığı kabul edilmiştir.
- ✓ Kullanılan harita, şekil ve çizimler sadece görsel amaçlıdır, rapordaki konuların kavranmasına görsel bir katkısı olması amacıyla kullanılmıştır. Başka hiçbir amaçla güvenilir referans olarak kullanılmamalıdır.
- ✓ Aksi açık olarak belirtilmediği sürece hiçbir olası yer altı zenginliği dikkate alınmamıştır.
- ✓ Bu rapora konu olan projeksiyonlar değerlendirme sürecine yardımcı olması dolayısı ile mevcut piyasa koşullarında ve mevcut talep durumunda stabil bir ekonomi süreci göz önüne alınarak yapılmıştır. Projeksiyonlar değerlendirme uzmanının kesin olarak tahmin edemeyeceği değişen piyasa koşullarına bağlıdır ve değerler değişken şartlardan etkilenmesi olasıdır.
- ✓ Bu raporda mülk üzerindeki mülkiyetler veya taşıma bedelleri göz önüne alınmamış sadece gayrimenkulün kendisi göz önüne alınmıştır.
- ✓ Değerlemeci mülk üzerinde veya yakınında bulunan/bulunmayan/bulunabilecek tehlikeli veya sağlığa zararlı maddeleri tespit etme yeterliliğine sahip değildir. Değer tahmini yapılırken değerlerin düşmesine neden olacak böyle maddelerin var olmadığı öngörülür. Bu konu ile hiçbir sorumluluk kabul edilemez, müşteri istiyorsa bu konuyu incelemek için konu hakkında yetkili ve yeterli bir uzman çalıştırabilir.
- ✓ Konu mülk ile ilgili değerlendirme uzmanının zemin kirliliği etüdü çalışması yapması mümkün değildir. Bu nedenle görüldüğü kadarı ile herhangi bir zemin kirliliği sorunu olmadığı kabul edilmiştir.
- ✓ Çalışmalarda bölge zemini ile ilgili herhangi bir olumsuzluğun olmadığı kabul edilmiştir.
- ✓ Gayrimenkullerde zemin araştırmaları ve zemin kontaminasyonu çalışmaları, "Çevre Jeofiziği" bilim dalının profesyonel konusu içinde kalmaktadır. Değerleme uzmanlarının bu konuda bir ihtisası olmayıp konu ile ilgili detaylı bir araştırma yapılmamıştır. Ancak, yerinde yapılan gözlemlerde gayrimenkulün çevreye olumsuz bir etkisi olduğu gözlemlenmemiştir. Bu nedenle çevresel olumsuz bir etki olmadığı varsayılarak değerlendirme çalışması yapılmıştır.



İçindekiler

BÖLÜM 1	RAPOR, ŞİRKET VE MÜŞTERİ BİLGİLERİ	6
1.1.	Rapor Tarihi ve Numarası	6
1.2.	Rapor Türü	6
1.3.	Raporu Hazırlayanlar	6
1.4.	Değerleme Tarihi	6
1.5.	Dayanak Sözleşmesi	6
1.6.	Raporun Kurul Düzenlemeleri Kapsamında Değerleme Amacıyla Hazırlanıp Hazırlanmadığına İlişkin Açıklama	7
1.7.	Değerleme Konusu Gayrimenkullerin Şirketimiz Tarafından Daha Önceki Tarihlerde Yapılan Son Üç Değerlemeye İlişkin Bilgiler	7
BÖLÜM 2	ŞİRKETİ VE MÜŞTERİYİ TANITICI BİLGİLER	8
2.1.	Değerleme Şirketini Tanıtıcı Bilgiler	8
2.2.	Müşteriyi Tanıtıcı Bilgiler	9
2.3.	Müşteri Taleplerinin Kapsamı ve Varsa Getirilen Sınırlamalar	9
BÖLÜM 3	GENEL VE BÖLGESEL VERİLER	10
3.1.	Türkiye Demografik Veriler	10
3.2.	Ekonomik Durum Genel Değerlendirme	12
3.3.	2022 Yılı I. Çeyrek Gayrimenkul Piyasası	14
3.4.	Gayrimenkulün Bulunduğu Bölgenin Analizi	18
3.4.1	İzmir İli	18
3.4.2.	Konak İlçesi	20
BÖLÜM 4	GAYRİMENKULLER İLE İLGİLİ BİLGİLER	21
4.1.	Çevre ve Konum	21
4.2.	Gayrimenkullerin Tapu Kaydı ve Mülkiyet Bilgisi	22
4.2.1.	Gayrimenkullerin Takyidat Bilgisi	22
4.3.	Gayrimenkullerin İmar Bilgisi	23
4.4.	Parsellerin Son Üç Yıllık Dönemde Mülkiyet Ve Hukuki Durumdaki Değişiklikler	26
4.4.1	Tapu Müdürlüğü İncelemesi	26
4.4.2	Belediye İncelemesi	26
4.4.3.	Kadastro Müdürlüğü İncelemesi	28
4.5.	İlgili Mevzuat Gereği Alınmış İzin ve Belgeler	30
4.6.	Yapı Denetim Kanunu Gereğince Yapılan İncelemeler ve Belgeler	30
4.7.	En Etkin ve Verimli Kullanımı	30



4.8.	Müşterek veya Bölünmüş Kısımların Değerleme Analizi	31
4.9.	Hasılat Paylaşımı, Kat Karşılığı Yöntemi ile Yapılacak Projelerde, Pay Oranları.....	31
4.10.	Gayrimenkul Yatırım Ortaklıklarının Portföyüne Alınması Hakkında Görüş	31
4.11.	Proje İle İlgili Genel Bilgiler	32
4.12.	Gayrimenkullerin Değerine Etki Eden Olumlu - Olumsuz Faktörler.....	33
BÖLÜM 5	DEĞERLEME YÖNTEMLERİ, GENEL TANIMLAR.....	34
5.1.	Değerleme Yöntemleri.....	34
5.1.1.	Pazar Yaklaşımı.....	34
5.1.2.	Gelir Yaklaşımı.....	35
5.1.3.	Maliyet Yaklaşımı	36
5.1.4.	Geliştirme Amaçlı Mülk Değerlemesi.....	37
BÖLÜM 6	DEĞERLEMEDE KULLANILAN YÖNTEMLERİN ANALİZİ.....	39
6.1.	Pazar Yaklaşımı İle Arsa Değeri Tespiti	39
6.2.	Projenin Maliyet Yaklaşımı İle Mevcut Durum Değeri Tespiti	42
6.3.	Projenin Tamamlanması Durumundaki Bugünkü Değerinin Tespiti	45
6.3.1.	Nakit Akışı Tablosu İçin Kullanılan Veriler, Kabuller ve Varsayımlar.....	45
6.4.	Analiz Sonuçlarının Değerlendirilmesi ve Görüş.....	50
6.4.1.	Farklı Değerleme Yöntemleri Ulaşılan Değerler.....	50
6.4.2.	Yasal Gereklilikler ve Mevzuata Uyarınca Alınması Gereken İzin ve Belgeler.....	51
6.4.3.	Gayrimenkullerin Devrine İlişkin Görüş.....	51
6.4.4.	Gayrimenkullerin Fiili Kullanım, Tapu ve Portföy Niteliği Hakkında Görüş	51
BÖLÜM 7	DEĞERLEME UZMANININ GÖRÜŞÜ VE SONUÇ.....	52



1.1. Rapor Tarihi ve Numarası

Bu rapor, şirketimiz değerlendirme uzmanları tarafından 08.07.2022 tarihinde EKGYO-202200017 rapor numarası ile tanzim edilmiştir.

1.2. Rapor Türü

İş bu rapor, Emlak Konut GYO A.Ş.'nin talebi üzerine İzmir İli, Konak İlçesi, Umurbey Mahallesi 8111/1, 8113/1 ve 8113/2 no.lu ada/parseller üzerinde geliştirilen İzmir Konak 2.Etap Projesi'nin; mevcut durumu itibariyle değeri, tamamlanması durumunda bugünkü değeri ile Emlak GYO A.Ş. payına düşen değeri ve projenin mevcut durum değeri ile mevcut durum değer itibariyle Emlak Konut GYO A.Ş.'nin payına düşen değeri yanı sıra Emlak Konut GYO A.Ş. tarafından talep edilen bağımsız bölümlerin SPK mevzuatı ve sözleşme gereği anahtar teslim şartlarının yerine getirilmesi durumunda güncel piyasa rayiç değerlerinin tespiti için hazırlanmıştır.

1.3. Raporu Hazırlayanlar

Bu gayrimenkul değerlendirme raporu; gayrimenkul mahallinde yapılan incelemeler sonucunda ilgili kişi – kurum - kuruluşlardan elde edilen bilgilerden faydalanılarak şirketimiz Sorumlu Değerleme Uzmanları Barış BARUTÇU ile Dilara SÜRMEYEN tarafından hazırlanmıştır.

1.4. Değerleme Tarihi

Bu gayrimenkul değerlendirme raporu, resmi kurum araştırmaları, mahallinde incelemeler ve ofis çalışmaları sonucunda şirketimizin sorumlu değerlendirme uzmanları tarafından 08.07.2022 tarihinde hazırlanmıştır.

1.5. Dayanak Sözleşmesi

Bu gayrimenkul değerlendirme raporu, Barbaros Mahallesi, Mor Sümbül Sokak No: 7/2 B Ataşehir/İSTANBUL adresindeki Emlak Konut GYO A.Ş. için hazırlanmıştır. Rapor, şirketimiz ile Emlak Konut GYO A.Ş. arasındaki hak ve yükümlülüklerini belirleyen 04.07.2022 tarihli dayanak sözleşmesi hükümlerine bağlı kalınarak hazırlanmıştır.

1.6. Raporun Kurul Düzenlemeleri Kapsamında Değerleme Amacıyla Hazırlanıp Hazırlanmadığına İlişkin Açıklama

Bu rapor, Emlak Konut GYO A.Ş. talebine istinaden, Şirket portföyünde bulunan projenin Sermaye Piyasası Kurulu'nun Düzenlemeleri Kapsamında (Sermaye Piyasası Kurulu'nun III-62.3 sayılı "Sermaye Piyasasına Faaliyette Bulunacak Gayrimenkul Değerleme Kuruluşları Hakkında Tebliğ" hükümleri ile aynı tebliğin ekinde yer alan "Değerleme Raporlarında Bulunması Gereken Asgari Hususlar", 01.02.2017 tarih Seri III-62.1 sayılı Sermaye Piyasasında Değerleme Standartları Hakkında Tebliğ" doğrultusunda Sermaye Piyasası Kurulu Karar Organı'nın 22.06.2017 tarih ve 25/856 sayılı kararı ile Uluslararası Değerleme Standartları 2017 doğrultusunda, Sermaye Piyasası Kurulu'nun III-62.3 sayılı tebliğin 1. Maddesinin 2. Fıkrası kapsamında) hazırlanmıştır.

1.7. Değerleme Konusu Gayrimenkullerin Şirketimiz Tarafından Daha Önceki Tarihlerde Yapılan Son Üç Değerlemeye İlişkin Bilgiler

Değerleme konusu gayrimenkullerin daha önce tarafımızca Sermaye Piyasası Kurulu Düzenlemeleri Kapsamında aşağıdaki değerlendirme raporları hazırlanmıştır. Hazırlanan rapor bilgileri rapor ekinde tablolar halinde sunulmuştur.



2.1. Değerleme Şirketini Tanıtıcı Bilgiler

ÜN VANI	: Atak Gayrimenkul Değerleme A.Ş.
ADRESİ	: İçerenköy Mahallesi Kayışdağı Caddesi Günbey Plaza No:80/3 Kat:2 D:3 Ataşehir / İstanbul
İLETİŞİM	: 0 216 573 96 96 (Tel) 0 216 577 75 34 (Faks) info@atakgd.com.tr (e-posta)
KURULUŞ TARİHİ	: 14.04.2011
SERMAYESİ	: 300.000,-TL
TİCARET SİCİL NO'SU	: 773409 (İstanbul Ticaret Sicil Memurluğu)
FAALİYET KONUSU	: Yürürlükteki mevzuat çerçevesinde her türlü resmi, özel, gerçek ve tüzel kuruluşlara ait her türlü gayrimenkullerin, gayrimenkul projelerinin ve gayrimenkule dayalı hak ve faydaların belirli bir tarihteki muhtemel değerlerinin bağımsız ve tarafsız olarak takdiri, bu değerleri etkileyen gayrimenkullerin niteliği, piyasa ve çevre koşullarını analiz ederek, ulusal ve uluslararası alanda kabul görmüş değerlendirme standartları ve esasları çerçevesinde değerlendirme raporlarını hazırlamak .
İZİNLER/YETKİLERİ	: Atak Gayrimenkul Değerleme A.Ş. Sermaye Piyasası Kurulu'nun 17/02/2001 tarihli ve 24491 sayılı Resmi Gazete'de Seri: VIII, No: 35 ile yayımlanan "Sermaye Piyasası Mevzuatı Çerçevesinde Gayrimenkul Değerleme Hizmeti Verecek Şirketler İle Bu Şirketlerin Kurulca Listeye Alınmalarına İlişkin Esaslar Hakkında Tebliğ" çerçevesinde, gayrimenkul değerlendirme hizmeti vermek üzere konunun görüşüldüğü Kurul Karar Organı'nın 16.02.2012 tarih ve 7 sayılı toplantısında uyarınca Sermaye Piyasası Kurulunca Listeye alınmıştır. Ayrıca Bankacılık Düzenleme ve Denetleme Kurulu'nun 05.06.2014 tarih ve 5888 sayılı Kararı ile Şirketimize "Bankalara Değerleme Hizmeti Verecek Kuruluşların Yetkilendirilmesi ve Faaliyetleri Hakkında Yönetmelik'in 11. Maddesi'ne istinaden bankalara Yönetmeliğin 4. Maddesi kapsamına giren "gayrimenkul, gayrimenkul projesi veya gayrimenkule bağlı hak ve faydaların değerlendirilmesi" hizmeti verme yetkisi verilmiştir.



2.2. Müşteriyi Tanıtıcı Bilgiler

ÜNVANI	:Emlak Konut Gayrimenkul Yatırım Ortaklığı A.Ş.
ADRESİ	:Barbaros Mahallesi Mor Sümbül Sokak No:7/2B Ataşehir / İSTANBUL
İLETİŞİM	: 0 216 579 15 15 (Tel) 0 216 456 48 75 (Faks) info@emlakkonut.com.tr (e-posta)
KURULUŞ TARİHİ	: 1953 Yılında kurulmuştur.
FAALİYET KONUSU	: Şirket, SPK'nın gayrimenkul yatırım ortaklıklarına ilişkin düzenlemelerinde yazılı amaç ve konularla iştirak etmek ve esas olarak gayrimenkullere, gayrimenkullere dayalı sermaye piyasası araçlarına, gayrimenkul projelerine ve gayrimenkullere dayalı haklara yatırım yapmak üzere ve kayıtlı sermayeli olarak kurulmuş halka açık anonim ortaklıktır.
HALKA ARZ TARİHİ	: 02.12.2010
GYO TESCİL TARİHİ	: 22.07.2002
SERMAYESİ	: 3.800.000.000,-TL (Ödenmiş Sermayesi)
PORTFÖY BİLGİLERİ	: Türkiye'nin çeşitli bölgelerinde yer alan muhtelif gayrimenkuller

HALKA AÇIKLIK ORANI : % 50,66

2.3. Müşteri Taleplerinin Kapsamı ve Varsa Getirilen Sınırlamalar

İş bu rapor, Emlak Konut GYO A.Ş.'nin talebi üzerine İzmir İli, Konak İlçesi, Umurbey Mahallesi 8111/1, 8113/1 ve 8113/2 no.lu ada/parseller üzerinde geliştirilen İzmir Konak 2.Etap (All Sancak) Projesi'nin mevcut durumu itibariyle ve tamamlanması durumundaki toplam değeri ile Emlak GYO A.Ş. payına düşen değeri ve projenin mevcut durum değeri ile mevcut durum değer itibariyle Emlak Konut GYO A.Ş.'nin payına düşen değeri yanı sıra Emlak Konut GYO A.Ş. tarafından talep edilen bağımsız bölümlerin SPK mevzuatı ve sözleşme gereği anahtar teslim şartlarının yerine getirilmesi durumunda güncel piyasa rayiç değerlerinin tespiti için hazırlanmıştır.

Değerleme raporuyla ilgili tarafımıza müşteri tarafından getirilen herhangi bir sınırlama bulunmamaktadır.



3.1. Türkiye Demografik Veriler¹

Türkiye'de ikamet eden nüfus, 31 Aralık 2021 tarihi itibarıyla bir önceki yıla göre 1 milyon 65 bin 911 kişi artarak 84 milyon 680 bin 273 kişiye ulaştı. Erkek nüfus 42 milyon 428 bin 101 kişi olurken, kadın nüfus 42 milyon 252 bin 172 kişi oldu. Diğer bir ifadeyle toplam nüfusun %50,1'ini erkekler, %49,9'unu ise kadınlar oluşturdu

Adrese Dayalı Nüfus Kayıt Sistemi (ADNKS) sonuçlarına göre, ülkemizde ikamet eden yabancı nüfus(1) bir önceki yıla göre 458 bin 626 kişi artarak 1 milyon 792 bin 36 kişi oldu. Bu nüfusun %49,7'sini erkekler, %50,3'ünü kadınlar oluşturdu.

Yıllık nüfus artış hızı 2020 yılında binde 5,5 iken, 2021 yılında binde 12,7 oldu.

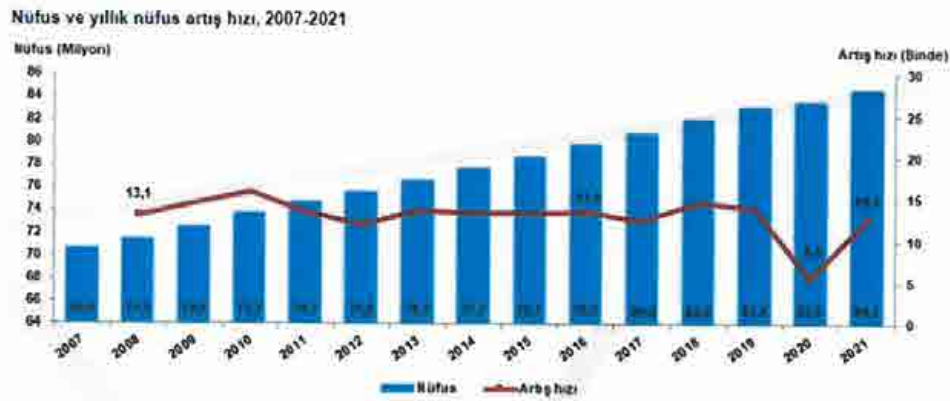

Türkiye'de 2020 yılında %93 olan il ve ilçe merkezlerinde yaşayanların oranı, 2021 yılında %93,2 oldu. Diğer yandan belde ve köylerde yaşayanların oranı %7'den %6,8'e düştü.

İstanbul'un nüfusu, bir önceki yıla göre 378 bin 448 kişi artarak 15 milyon 840 bin 900 kişi oldu. Türkiye nüfusunun %18,71'inin ikamet ettiği İstanbul'u, 5 milyon 747 bin 325 kişi ile Ankara, 4 milyon 425 bin 789 kişi ile İzmir, 3 milyon 147 bin 818 kişi ile Bursa ve 2 milyon 619 bin 832 kişi ile Antalya izledi.

İller	Toplam	Erkek	Kadın	Toplam nüfus içindeki oranı (%)		
				Toplam	Erkek	Kadın
İstanbul	15 840 900	7 933 686	7 907 214	18,71	18,70	18,71
Ankara	5 747 325	2 843 409	2 903 916	6,79	6,70	6,87
İzmir	4 425 789	2 199 287	2 226 502	5,23	5,18	5,27
Bursa	3 147 818	1 573 362	1 574 456	3,72	3,71	3,73
Antalya	2 619 832	1 314 755	1 305 077	3,09	3,10	3,09

¹ Demografik veriler TÜİK'nun yayınlamış olduğu Adrese Dayalı Nüfus Kayıt Sistemi Sonuçları raporundan alınmıştır.

Tunceli, 83 bin 645 kişi ile en az nüfusa sahip olan il oldu. Tunceli'yi, 85 bin 42 kişi ile Bayburt, 94 bin 932 kişi ile Ardahan, 145 bin 826 kişi ile Kilis ve 150 bin 119 kişi ile Gümüşhane takip etti.

Nüfus piramitleri, nüfusun yaş ve cinsiyet yapısında meydana gelen değişimi gösteren grafikler olarak tanımlanmaktadır. Türkiye'nin 2007 ve 2021 yılı nüfus piramitleri karşılaştırıldığında, doğurganlık ve ölümlülük hızlarındaki azalmaya bağlı olarak, yaşlı nüfusun arttığı ve ortanca yaşın yükseldiği görülmektedir.

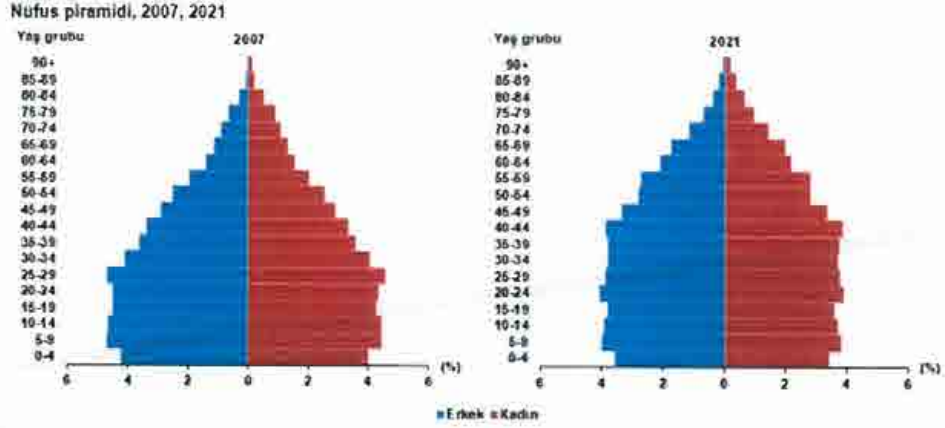

Ortanca yaş, yeni doğan bebekten en yaşlıya kadar nüfusu oluşturan kişilerin yaşları küçükten büyüğe doğru sıralandığında ortada kalan kişinin yaşıdır. Ortanca yaş aynı zamanda nüfusun yaş yapısının yorumlanmasında kullanılan önemli göstergelerden biridir.

Türkiye'de 2020 yılında 32,7 olan ortanca yaş, 2021 yılında 33,1'e yükseldi. Cinsiyete göre incelendiğinde, ortanca yaşın erkeklerde 32,1'den 32,4'e, kadınlarda ise 33,4'ten 33,8'e yükseldiği görüldü.

Ortanca yaşın illere göre dağılımına bakıldığında, Sinop'un 41,8 ile en yüksek ortanca yaş değerine sahip olduğu görüldü. Sinop'u, 41,2 ile Kastamonu, 41 ile Balıkesir ve Giresun izledi. Diğer yandan 20,6 ile Şanlıurfa en düşük ortanca yaşa sahip il oldu. Şanlıurfa'yı, 21,6 ile Şırnak ve 22,7 ile Siirt takip etti.

Çalışma çağı olarak tanımlanan 15-64 yaş grubundaki nüfusun oranı, 2007 yılında %66,5 iken 2021 yılında %67,9 oldu. Diğer yandan çocuk yaş grubu olarak tanımlanan 0-14 yaş grubundaki nüfusun oranı %26,4'ten %22,4'e gerilerken, 65 ve daha yukarı yaştaki nüfusun oranı ise %7,1'den %9,7'ye yükseldi.

Ekonomik olarak aktif olan birey başına düşen çocuk sayısını ifade eden çocuk bağımlılık oranı, %33,7'den, %33'e gerilerken, çalışan birey başına düşen yaşlı birey sayısını ölçen yaşlı bağımlılık oranı ise %14,1'den %14,3'e yükseldi. Diğer bir ifadeyle, Türkiye'de 2021 yılında, çalışma çağındaki her 100 kişi, 33 çocuğa ve 14,3 yaşlıya bakmaktadır.

Nüfus yoğunluğu olarak tanımlanan "bir kilometrekareye düşen kişi sayısı", Türkiye genelinde 2020 yılına göre 1 kişi artarak 110 kişiye yükseldi. İstanbul, kilometrekareye düşen 3 bin 49 kişi ile nüfus yoğunluğu en yüksek olan ilimiz oldu. İstanbul'dan sonra 563 kişi ile Kocaeli ve 368 kişi ile İzmir nüfus yoğunluğu en yüksek olan iller oldu.

Diğer yandan nüfus yoğunluğu en az olan il ise bir önceki yılda olduğu gibi, kilometrekareye düşen 11 kişi ile Tunceli oldu. Tunceli'yi, 20 kişi ile Ardahan ve Erzincan illeri izledi.

Yüz ölçümü büyüklüğünde ilk sırada yer alan Konya'nın nüfus yoğunluğu 59, en küçük yüz ölçümüne sahip Yalova'nın nüfus yoğunluğu ise 344 olarak gerçekleşti.

3.2. Ekonomik Durum Genel Değerlendirme²

Rusya-Ukrayna çatışması ve Çin'de artan vaka sayılarına karşı alınan karantina önlemleri küresel iktisadi faaliyet üzerinde aşağı yönlü risk oluşturmaktadır. Küresel gıda güvenliğindeki artan belirsizlikler, emtia fiyatlarındaki ve taşımacılık maliyetlerindeki yüksek seviyenin etkisiyle küresel ölçekte yüksek enflasyon devam etmektedir. Jeopolitik gelişmelerin yanı sıra gelişmiş ülke merkez bankalarının para politikası adımlarına yönelik beklentilerin bir sonucu olarak gelişmekte olan ülkelere (GOÜ) yönelik portföy akımları dalgalı bir seyir izlemektedir. Salgın sürecinde belirgin artan küresel finansal borçluluk 2021 yılı ilk çeyreğinden itibaren azalış eğilimine girmiştir.

2021 yılı genelinde iç ve dış talebin katkısıyla güçlü bir seyir izleyen iktisadi faaliyet, 2022 yılı ilk çeyreğinde de bu seyrini korumuştur. 2021 yılının son çeyreğinde büyümenin temel belirleyicisi özel tüketim öncülüğünde nihai yurt içi talep olmuş, net ihracatın büyümeye katkısı devam etmiştir.

Hanehalkı borçluluğu, iktisadi faaliyetin güçlü seyrinin de etkisiyle 2020 yılı 3. çeyreğinden itibaren azalmış olup, seviye olarak GOÜ ortalamasının oldukça altında bulunmaktadır. Öte yandan, borçlanmanın artan oranda sabit gelirli kesim tarafından yapılması öngörülebilir nakit akışı oluşturarak finansal istikrarı desteklemektedir.

Reel sektörün finansal yükümlülüklerinin finansal varlıklara oranındaki ılımlı seyir korunurken, firmaların likidite, kârlılık ve borç ödeme göstergelerindeki iyileşme eğilimi güçlenerek devam etmektedir. Mevcut Rapor döneminde kur artışlarının yanı sıra emtia ve enerji fiyatlarındaki artışlarla oluşan maliyet yükü firmaların işletme sermayesi finansmanı ihtiyacını ve finansal yükümlülüklerini artırmıştır. Firma varlıkları ise kur artışından olumlu etkilenirken, güçlü iktisadi faaliyet ile birlikte artan cirolar varlıkları desteklemiştir. Reel sektör yurt içinden kullandığı

² T.C.M.B Finansal İstikrar Mayıs 2021 raporlarından derlenmiştir.

YP kredileri kapatmaya devam ederek kur riskini azaltma eğilimini korumuş ve toplam kredilerdeki TL payı artmaya devam etmiştir. Firmaların yurt dışından sağladığı finansman güçlü şekilde devam etmiş, dış borçlar yüzde 100'ün üzerinde yenilenmiştir.

2022 yılı itibarıyla hızlanan kredi büyümesinde TL firma kredisi kullandırmalarının etkili olduğu görülmektedir. Bireysel kredi büyümesi ise 2021 yılında devreye alınan makro ihtiyati uygulamalar ve artan faiz oranları ile birlikte firma kredilerine kıyasla daha ılımlı seyir izlemektedir. Reel kredi kullandırmaları da ticari kredilerin uzun dönemli eğilimine kıyasla daha hızlı, bireysel kredilerin ise uzun dönemli eğilimine benzer büyüdüğünü göstermektedir. TL firma kredisi büyümesinde yükselen emtia fiyatlarıyla artan işletme sermayesi ihtiyacı ve stok finansmanındaki artış gibi faktörlerin de etkili olduğu değerlendirilmekle beraber; kredilerin yatırım, ihracat ve potansiyel büyümeyi destekleyecek şekilde iktisadi faaliyetle buluşması büyük önem arz etmektedir.

23 Nisan 2022 tarihinde yapılan duyuruyla tarımsal krediler, KOBİ kredileri, ihracat ve yatırım kredileri hariç firmalara kullanılan TL kredilerdeki büyüme nispetinde TL cinsi kredilerde zorunlu karşılık oranları artırılmıştır. Ayrıca BDDK 28 Nisan 2022 tarihinde yaptığı duyuru ile bahse konu ticari kredilerde risk ağırlıklarını artırmıştır.

Bankacılık sektörü aktif kalitesindeki güçlü görünüm korunmaktadır. TL kredi kullandırmalarındaki hızlı artış ve kur etkisi kaynaklı büyüyen kredi bakiyeleri nedeniyle toplam TGA oranı gerilerken, kredi sınıflama esnekliklerinin kaldırılmasının TGA oranları üzerindeki etkisi sınırlı olmuştur. TGA tahsilatlarının TGA ilavelerine 2 oranı güçlü seyretmeye devam etmektedir. Kredilerin yakın izleme ve TGA'ya geçiş olasılıkları salgın öncesi seviyelerinin gerisindeyken, bankaların ihtiyatlı karşılık ayırma politikasına devam etmesi aktif kalitesi kaynaklı riskleri sınırlandırmaktadır.

Bankaların kısa ve uzun vadeli likidite göstergelerindeki olumlu görünüm devam ederken, sektörün likidite risklerini yönetebilecek güçlü tamponları bulunmaktadır. Bankaların hâlihazırda yüksek olan YP likiditesine ilave olarak KKM uygulamasının da katkısıyla TL likit aktiflerde görülen güçlü artış sektörün genel likiditesini desteklemiştir. Bu dönemde küresel finansal koşullarda sıkılaşma ve jeopolitik gelişmeler kaynaklı olarak bankaların dış borçlanma maliyetlerinde artış gözlenmiştir. Artan maliyetlere rağmen vadesi gelen sendikasyon kredilerinin yüzde 100'ün üzerinde yenilenmesi bankaların yurt dışı borçlara erişim kabiliyetini koruduğunu ima etmektedir.



2021 yılının ikinci yarısından itibaren toparlanma eğiliminde olan bankacılık sektörü kârlılığı, son iki çeyrekte artışını sektör geneline yaygın şekilde güçlenerek sürdürmüştür. Sektörün 2022 yılı ilk çeyrek kârlılığı yıllık bazda yüzde 30'un üzerinde özkaynak kârlılığına işaret etmektedir.

3.3. 2022 Yılı I. Çeyrek Gayrimenkul Piyasası³

Küresel salgının etkisi hafiflese de özellikle üretim yapısı, arz olanakları ve lojistik anlamında sıkıntılar devam edegelmektedir. Salgının hafiflemesi ve küresel teşviklerin etkisiyle artan varlık talebi içinde en önemli araçlardan biriside gayrimenkul olmuştur. Dünya genelinde değişen talep yapısına göre gayrimenkule olan ilgi artmış, düşük faiz ve bol likidite dönemi de bu sürece destek olmuştur. Uygulanan genişletici para ve maliye politikalarının etkisi ile 2021 yılında küresel olarak büyüme güçlenmiş, hammadde ihtiyacı artmış bunlarla birlikte fiyatlar genel seviyesinde de yükselmeler görülmüştür.

2022 yılı ilk üç aylık döneminde ise 2021 yılının genelinden aldığımız etkiler devam etmekle birlikte küresel enflasyonun artık bir tehdit olarak görülmeye başlamıştır. Dünyanın önde gelen merkez bankalarının bilanço küçültme, faiz artırma eğilimleri giderek güçlenmekte olup zaten dengesiz olan talep ve arz yapısını etkilemeye aday görünmektedir. Artan parasal maliyetlerin zaten ciddi bir maliyet enflasyonu yaşayan küresel ekonomiyi nasıl etkileyebileceği tartışma konusu olmuştur.

IMF tarafından yayınlanan (Nisan-2022 Dünya Ekonomik Görünüm- 'Savaş Küresel Toparlanmayı Geciktiriyor') raporunda Türkiye'nin 2022 yılı büyüme tahmini de yüzde 3,3'ten yüzde 2,7'ye revize etmiştir. Dünya ekonomisinin geçen yıl yüzde 6,1 büyüdüğü kaydedilen raporda, küresel ekonominin 2022 ve 2023'te yüzde 3,6'şar büyümesinin beklendiği bildirmiştir. IMF, ocak ayında yayımladığı raporda, küresel ekonominin bu yıl yüzde 4,4 ve 2023'te yüzde 3,8 büyüyeceğini öngörmüştü.

İncelemede özellikle dikkat çeken nokta ise Rusya-Ukrayna savaşının küresel dengesizlikleri daha da artırabileceği ve enflasyonist eğilimin gelir dağılımını daha da bozması olasılığı dile getirilmiştir. Tüm dünyada yaşanan bu tip dengesizliklerin gerek talep gerek iş yapış şeklinde önemli değişiklikler getirebileceği de unutulmamalıdır.

⁴ GYODER Gösterge Türkiye Gayrimenkul Sektörü 2021 2.Çeyrek Raporundan derlenmiştir.

Konutta 2022 Yılı 1. Çeyrek Genel Değerlendirmesi

2022 yılı birinci çeyrek konut satışları, bir önceki çeyreğe göre yaklaşık %21,6 oranında artış göstererek 320.063 adet olmuştur. Konut satışları mart ayında 134.170 adet, iş günü başına ise 5.833 adet olarak gerçekleşmiş, böylece veri setindeki en yüksek mart ayı satış adetleri yakalanmıştır. Birinci çeyrekte ilk satışlar çeyreklik bazda %17,5 oranında artışla 94.437 adet olurken ikinci el satışlar %23,5 oranında artışla 225.626 adet olmuştur. İlk satışların toplam satışlar içerisindeki payı ise mart ayı itibarıyla %28,6 ile en düşük seviyesine gerilemiştir.

İpotekli satışlar, konut kredisi faiz oranlarının geçtiğimiz yılın aynı dönemiyle benzer olduğu birinci çeyrekte %44,7 oranında artış kaydederek 68.342 adet olmuştur. Diğer satışlar ise, geçen yılın aynı dönemine göre %16,6 oranında artış göstererek 215.721 adet olarak gerçekleşmiştir. İpotekli satışların toplam satışlara oranının bir önceki yıla kıyasla artış eğiliminde olduğu görülmekte olup ilk çeyrekte bu oran %21,4 olarak gerçekleşmiştir.

Çeyrek Bazda Konut Satışları (adet)

	2022 Yılı	2021 Yılı	2020 Yılı	2019 Yılı	2022 Yılı Çeyrek Bazda Konut Satışları İçerisindeki Pay (%)
Q1'18	136.777	100.100	300.077	80.280	29,4
Q2'18	100.100	182.654	343.155	112.420	22,9
Q3'18	100.138	186.181	305.359	54.478	14,2
Q4'18	185.407	187.510	373.007	50.527	15,5
2018 Toplam	691.512	722.928	1.379.266	279.820	26,1
Q1'19	102.559	149.374	250.433	26.188	14,9
Q2'19	88.258	151.608	249.363	44.008	17,3
Q3'19	120.558	215.719	206.077	100.083	29,2
Q4'19	174.570	368.686	483.254	144.000	29,9
2019 Toplam	611.222	627.647	1.348.729	414.284	34,7
Q1'20	107.430	233.006	241.038	129.289	37,6
Q2'20	90.340	180.281	280.721	137.075	48,3
Q3'20	187.436	379.107	338.506	240.219	45,2
Q4'20	110.532	277.606	338.038	84.642	19,1
2020 Toplam	495.740	1.029.870	1.498.211	672.327	34,3
Q1'21	80.370	182.600	283.000	47.218	17,6
Q2'21	87.528	202.252	389.700	96.850	12,7
Q3'21	119.278	277.050	396.308	77.087	19,8
Q4'21	174.287	388.351	542.718	112.675	20,8
2021 Toplam	691.222	1.029.870	1.498.211	672.327	19,7
Q1'22	84.437	157.284	300.000	68.540	21,4

2022 Yılı 1. Çeyrek Konut Satışları İçerisindeki Payı İçerisindeki Pay (%)

2022 Yılı 1. Çeyrek Konut Satışları İçerisindeki Payı İçerisindeki Pay (%)

Kaynak: TİM
© Tüm hakları saklıdır. Bu raporun yayını ve içeriği, ATAK Gayrimenkul Değerleme A.Ş. tarafından hazırlanmıştır.
Bunların dışında hiçbir şekilde yayımlanmamıştır. Her türlü hakları saklıdır. Bu raporun içeriği, ATAK Gayrimenkul Değerleme A.Ş. tarafından hazırlanmıştır.

Yabancılara yapılan satışlar ise bir önceki çeyreğe göre %45,0 oranında artış göstermiş ve birinci çeyrekte yabancılara 14.344 adet konut satışı gerçekleştirilmiştir. Yabancıların toplam satışlar içerisindeki payı geçen yılın aynı dönemindeki %3,8'den bu yıl %4,5'e yükselmiştir. Birinci çeyrekte yabancılara yapılan konut satışlarında ilk sırada %41,7 pay ile İstanbul yer alırken ikinci sırada %24,0 pay ile Antalya bulunmaktadır. Ülke uyruklarına göre en yüksek alım ise %15,6 pay ile İran vatandaşları tarafından yapılmıştır.



Gayrimenkul Alımında Yabancılar Tarafından Tercih Edilen İlk 10 Şehir



2022 yıl 1. Çeyrek sonunda yabancıların gayrimenkul alımında en çok tercih ettiği 10 büyük şehir, Türkiye'nin 2021 ve 2022 yıl 1. çeyrek gayrimenkul satışları hakkında Türkiye Gayrimenkul Değerleme ve Danışmanlık A.Ş. tarafından hazırlanan '2022 yıl 1. Çeyrek Sonunda 2021 yılı ile karşılaştırılarak gayrimenkul alımında yabancıların tercih ettiği 10 büyük şehir' raporunda açıklanmıştır. Raporun tamamı için lütfen www.atakgd.com.tr adresine ulaşabilirsiniz.

Sıra	Şehir	2022	2021
1	İstanbul	7.580	8.136
2	Antalya	3.609	2.110
3	Ankara	978	726
4	Mersin	661	497
5	Bursa	674	903
6	Yozgat	623	360
7	İzmir	442	219
8	Sakarya	373	191
9	Samsun	347	189
10	Kocaeli	265	-
-	Muğla	-	208
-	Diğer	1.756	1.861
Toplam		17.002	13.580
Yabancıların Alım Oranı (%)		2,22	2,90
Yabancıların Alım Oranı (%)		13,7%	24,3%

Kaynak: Türkiye Gayrimenkul Değerleme ve Danışmanlık A.Ş. (ATAKGD) tarafından hazırlanan '2022 yıl 1. Çeyrek Sonunda 2021 yılı ile karşılaştırılarak gayrimenkul alımında yabancıların tercih ettiği 10 büyük şehir' raporuna dayanmaktadır.

Konut fiyatlarında şubat ayı verilerinde bugüne kadarki en yüksek artış oranları görülmüş olup konut fiyat endeksinin yıllık değişimi %102,2, yeni konut fiyat endeksinin yıllık değişimi %96,4 olarak gerçekleşmiştir. Konut arzındaki azalma ve inşaat maliyeti ile konut talebinde görülen artış konut fiyatlarını artış yönünde etkilemektedir. Böylelikle konut fiyatları artışını onuncu aya taşımış ve şubat ayı itibarıyla, reel olarak konut fiyatlarının getirisi en yüksek seviyesi olan %27,2'ye, yeni konutlarda ise %31,0'a yükselmiştir.

Ofis ve Ticari Gayrimenkul 2022 Yılı 1. Çeyrek Genel Değerlendirmesi

2022 yılının ilk çeyreği ile beraber Rusya ve Ukrayna arasındaki gerilimin tırmanmasının ardından 24 Şubat'ta Rusya Ukrayna'yı işgal etmiştir. İşgalin ardından Rusya'ya karşı Amerika başta olmak üzere birçok ülke yaptırım uygulamaya başlamış, bu yaptırımların ardından birçok uluslararası firma Rusya'daki faaliyetlerini sonlandırma ya da askıya almayı tercih etmiştir. Türkiye ise müzakere sürecinin yürütüldüğü ülke olma misyonunu üstlenmiştir. Bu gerilimin ortasında Türkiye hem jeopolitik konumunun avantajı hem de yer aldığı politik pozisyon itibarıyla birçok firmanın tercih ettiği öncelikli ülke haline gelmiştir.

Pandemi sürecinde ise yılbaşından sonra artan Kovid-19 vakalarının ardından bu eğilim düşüşe geçmiş ve kapalı alanlarda maske takma zorunluluğu haricindeki tüm önlemler kaldırılmıştır. Çeyrek sonu itibarıyla 2 yıllık pandemi sürecinin artık sonlarına gelindiğine dair olan

genel yargının arttığı gözlemlenmiştir. Bunun yanı sıra yılın ilk çeyreğinde dolar kuru bir önceki çeyreğe oranla stabil seyretmiş fakat enflasyonun ekonomi üzerindeki artan baskısı devamlılığını korumuştur.

Geçtiğimiz çeyrekte dalgalı kur neticesinde dolar bazında düşüşe geçen birincil kiralardan, bu çeyrekte ön plana çıkan enflasyon baskısı neticesinde TRY ve USD bazında yükseldiği kaydedilmiştir. Ayrıca geçen çeyrek dalgalı kur rejiminin yarattığı endişe beraberinde düşüşe geçen MİA bölgesi, bu çeyrekte dolar kurunun stabilizasyonu ile beraber bir miktar artış göstermiştir. Tüm bunların sonucunda İstanbul alt pazar birincil kiralardan tekrar fiyatlanarak dengeye gelme süreci devam etmektedir. 2022 yılının ilk çeyreğinde İstanbul ofis pazarında genel arz 6,46 milyon m² olarak aynı seviyede kalmıştır. 2022 yılının ilk çeyreğinde gerçekleşen kiralama işlemleri toplam 123.424 m² ulaşarak, bir önceki yılın aynı dönemine göre 2 katı oranında artış göstermiştir. Bununla birlikte, birinci çeyrekte gerçekleşen kiralama anlaşmaları hem metrekare bazında hem de sayıca, sırasıyla %85 ve %82 oranlarında yeni kiralama anlaşmalarından oluşurken yenileme işlemleri önceki yıla göre düşüş eğilimine geçmiştir.

Birinci çeyrekte, metrekare bazında anlaşmaların sadece %29'u merkezi iş alanında (MİA) gerçekleşmiştir. MİA'da yapılan kiralama yüzde bazda hem geçen yılın aynı dönemine hem de bir önceki çeyreğe göre düşüş göstermiştir.

2022 yılının başlaması ile etkisini gittikçe kaybeden pandemiye rağmen, hibrit çalışma modeli hala tercih edilmektedir. Bu bağlamda, ofis mekanlarında nicelikten çok nitelik ön plana çıkarak üretkenliği teşvik eden, inovasyon, sosyalleşme, iş birliğini ve şirket kültürünün gelişmesini sağlayarak çalışanları en doğru mekanda bir araya getirme çabaları etkin alan kullanımı sunan ofislere olan yüksek talep sürekliliğini korumaktadır. Artan enflasyon neticesinde mal sahiplerinin kiracılar üzerindeki baskısı artmış ve genel olarak MİA ve diğer bölgelerde Türk Lirası bazında birincil kiralarda ciddi artış kaydedilmiştir. Bunun yanı sıra, ikincil lokasyonlardaki ofis pazarında dolar bazında düşük kalan kiralardan yükseldiği gözlemlenmiştir.

Ayrıca, küresel çapta öneme sahip İstanbul Uluslararası Finans Merkezi'nin 2021 yılının son ayında kiralama süreci başlamıştır ve projenin 2022 yılı içerisinde tamamlanarak yaklaşık 1,5 milyon m² arzın pazara katılacağı öngörülmektedir. Bu arzın yaklaşık %50'si kamu bankaları ve finansal kurumlar tarafından kullanılacaktır.

AVM 2022 Yılı 1. Çeyrek Genel Değerlendirmesi

2022 yılı birinci çeyreği itibarıyla Türkiye'deki mevcut alışveriş merkezi arzı 453 adet alışveriş merkezinde yaklaşık 14 milyon m² seviyesinde kaydedilmiştir. Diğer yandan, Türkiye genelinde 30 alışveriş merkezinde yaklaşık 895 bin m² inşaat halinde olan kiralanabilir alan



bulunmaktadır. 2024 yılı sonu itibarıyla tamamlanması planlanan projeler ile birlikte Türkiye genelinde toplam arzın 14,9 milyon m2 seviyesine ulaşması beklenmektedir.

Organize perakende yoğunluğu ülke genelinde 1.000 kişi başına 165 m2 kiralanabilir alan olarak kayıt altına alınırken, İstanbul 325 m2 ile ülke ortalamasının iki katı üzerinde perakende yoğunluğuna sahip konumdadır. Ankara ise 300 m2 perakende yoğunluğu ile öne çıkan şehirler arasındadır. 2024 yılı sonu itibarıyla Türkiye genelinde perakende yoğunluğunun 170 m2 seviyesine çıkması beklenmektedir.

AVM perakende ciro endeksine bakıldığında Şubat 2022 itibarıyla 563'e çıktığı, bir önceki yılın aynı dönemine göre %139 artış gösterdiği gözlemlenmektedir. Ziyaretçi sayısı endeksine bakıldığında ise Şubat 2022 itibarıyla bir önceki yılın aynı dönemine göre %97 lik artışla 69'a çıktığı gözlemlenmiştir. Bu artışta pandemi sonrası normalleşme ve bazı kısıtların kaldırılmasının etkisinin yüksek olduğu söylenebilir

3.4. Gayrimenkulün Bulunduğu Bölgenin Analizi

3.4.1 İzmir İli⁴

İzmir, Ege kıyı bölgesinin tipik bir örneği gibidir. Kuzeyde Madra Dağları, güneyde Kuşadası Körfezi, batıda Çeşme Yarımadası'nın Tekne Burnu, doğuda ise Aydın ve Manisa il sınırları ile çevrilmiş İzmir, batıda kendi adıyla anılan körfezle kucaklaşır.



toprakları, 37° 45' ve 39° 15' kuzey enlemleri ile 26° 15' ve 28° 20' doğu boylamları arasında kalır. İlin kuzey-güney doğrultusundaki uzunluğu yaklaşık olarak 200 km, doğu-batı doğrultusundaki genişliği ise 180 km'dir. Yüzölçümü 12.012 km².dir. Türkiye'nin üçüncü büyük şehri olan İzmir, çağdaş, gelişmiş, aynı zamanda işlek bir ticaret merkezidir.

⁴ İli hakkındaki bilgi ve görseller çeşitli internet sayfalarından derlenerek hazırlanmıştır.

Bir liman kenti olan İzmir, Türkiye'nin en önemli dış satım limanlarından biridir. İzmir gerek nüfusu, gerekse ticaret, sanayi, eğitim, kültür, eğlence, sanat, sağlık, finans, ulaşım, turizm vb. işlevleriyle ve bu alanlardaki kurum ve kuruluşlarıyla, etki alanıyla Ege'nin metropolü konumundadır.

İzmir, Cumhuriyetle birlikte pek çok sanayi kuruluşuna ev sahipliği yapan bir kent konumuna bürünmüştür. Kentte sanayinin gelişiminde; hammadde kaynakları, nitelikli işgücü, ulaşım olanakları ile iç ve dış piyasalara yakınlık en büyük etkenlerdir.

Nüfus büyüklüğü bakımından Türkiye'nin üçüncü büyük, Ege Bölgesi'nin ise en büyük kenti olan İzmir ilinin nüfusu 1927-2014 döneminde sürekli artış göstermiştir. İzmir'in yıllık nüfus artış hızı, Türkiye'nin ortalama yıllık nüfus artış hızından yüksektir.

İzmir, 2021 yılı itibarı ile açıklanan ADNKS (Adrese Dayalı Nüfus Kayıt Sistemi) sonuçlarına göre 4.425.789 kişi nüfusa sahiptir. Bir önceki yıla göre ilde nüfus % 0.71 artış göstermiştir. Yüzölçümü 12.007 km² olan İzmir ilinde kilometrekareye 369 insan düşmektedir.

Ülkemizin en önemli petro-kimya tesislerinden olan Petkim İzmir'de faaliyet göstermektedir. Yine Tüpraş, Teco gibi büyük petro kimya tesisleri bulunmaktadır. Bunun yanı sıra kentte, petrol ve kimyevi ürünler, metal, tekstil, makine, otomotiv ile gıda, tütün ve toprağa dayalı sanayi gibi alanlarda ulusal ve uluslararası ölçekte öne çıkan birçok sanayi tesisi bulunmaktadır.

Bunun yanı sıra İzmir gerek kentsel yaşam ve demografik özellikleri, gerek eğitim kültür yapısı ve gerekse Çeşme, Foça, Urla gibi öne çıkan marka turizm alanları ile önemli yaşam ve turizm kenti durumundadır.

İl gerek bünyesinde mevcut olan ve gerekse tüm batı anadolunun tarım ve sanayisinin dünya ile bağlantısını sağlayan merkez konumundadır.

Ülkemizin üç büyük şehriden biri olan İzmir, coğrafi yerleşim olarak kuzey-güney ve doğu-batı aksları üzerinde konumlanmıştır. Dolayısıyla ulaşım aksları da bu güzergâhlar üzerinde oluşturulmuştur. Tüm ulaşım olanaklarının (kara[karayolu-tren yolu], hava ve deniz yolu) kullanılabilirdiği kent, özellikle limanları ile öne çıkmaktadır.



3.4.2. Konak İlçesi⁵

Konak, İzmir Büyükşehir sınırları içerisinde yer alan merkez ilçedir. Kent merkezinde yer alan ilçe Büyükşehir Belediyesi, Valilik gibi kamu kurumlarının yer aldığı merkezdir. İlçenin batısında Balçova ilçesi, doğusunda Bornova ilçesi, kuzeyinde Bayraklı ilçesi ve İzmir Körfezi, güneyinde Karabağlar ve Buca ilçeleri yer almaktadır. İlçede liman, tren yolu, metro gibi ulaşım sistemlerinin merkezleri yer almaktadır. İlçenin batısı genel olarak konut ağırlıklı kullanıma sahip iken batısı ticaret ağırlıklı kullanım özelliklerine sahiptir.

Antik çağdan günümüze taşınmış eserlerle, Osmanlı döneminden kalan eserlerle, ama en çok Cumhuriyet döneminin eserleriyle karakterize olur. Konak, İzmir'in kültür, sanat ve eğlence merkezi olması nedeniyle yerli ve yabancı tüm turistlerin uğrak yeri durumundadır. Özellikle Kemeraltı Çarşısı İlçe ekonomisine ve İzmir'in tanıtımına önemli katkılar yapar. Konak ilçesinde bulunan antik Smyrna kentinin Romalılardan kalma Agora ören yeri turistlerin ziyaretine açıktır.

9 Eylül 1922'de göndere çekilen bayrak ile yalnız İzmir'in değil Türkiye'nin kurtuluşunun simgelerinden biri olmuş Hükümet Konağı, Konak Meydanı'ndadır. Hükümet Konağı 1868-1872 tarihleri arasında inşa edilmiştir.

Yapılışından günümüze İzmirli'lerin buluşma noktalarından biri olan Saat Kulesi, Konak Meydanı'ndadır. II. Abdülhamit'in tahta çıkışının 25. yılı için 1901'de Sadrazam Mehmet Said Paşa tarafından Alman Konsolosluk binasını yapan mimara yaptırılan kule 25 metre yüksekliğindedir. Kulenin saati Alman İmparatoru II. Wilhelm'in hediyesidir.

Konak, ayrıca başta Karşıyaka gelmek üzere, İzmir'in diğer iskeleleri ile denizden bağlantıyı sağlayan Konak İskelesi ve Konak Meydanı ile de ünlüdür. Konak sahil yolu, yürüyüş parkurları özellikle hafta sonları kentin önemli sosyalleşme alanlarından.

Konak ilçesi İzmir şehrinin merkezi durumundadır. İzmir Körfezinde yer alan ilçe, Konak Meydanı, Saat Kulesi, Büyükşehir Belediye, Merkez Bankası, Kafidekale, Alsancak ve İzmir limanı gibi yerleri barındırmaktadır. İlçenin geniş sahil şeridinde sahip olması, Konak ve Alsancak İskeleleri ile birlikte Metro hattının da bulunması sebebi ile aynı zamanda kentin ulaşım merkezi durumundadır.

İlçe bu günkü sınırlarından daha geniş alana sahip iken, 6 Mart 2008 tarihinde kabul edilen 5747 sayılı Bakanlar Kurulu kararıyla Konak ilçesinden 55 mahalle ve 2 köy Karabağlar ilçesine bağlanmıştır.

Türkiye İstatistik Kurumu'nun (TÜİK) hazırlamış olduğu 2021 yılı Adrese Dayalı Nüfus Kayıt Sistemine (ADNKS) göre ilçenin nüfusu 336.545 kişidir.

⁵ İlçe hakkındaki bilgi ve görseller çeşitli internet sayfalarından derlenerek hazırlanmıştır.

4.1. Çevre ve Konum

İş bu rapor, İzmir İli, Konak İlçesi, Umurbey Mahallesi sınırları içerisindeki 8111 ada 1 nolu parsel, 8113 ada 1 nolu parsel ve 8113 ada 2 nolu parsellerin üzerinde yer alan İzmir Konak 2.Etap Projesi'ni kapsamaktadır.

Parseller İzmir Konak İlçesi Ege Mahallesi sınırlarında yer almaktadır. Bölge İzmir Limanı ve Alsancak Stadyumunun hemen güneyinde, Mürselpaşa Bulvarının kuzeyinde, Kültür Park (Fuar Alanı) ve Alsancak Garı ve tren yolunun doğusunda yer almaktadır.

Parsellere ulaşım Liman Caddesi, Şehirler Caddesi ve İşçiler Caddeleri kullanılarak sağlanmaktadır.

Parsellerin bulunduğu alan eski Tariş Fabrikaları bölgesidir. Bölgede dönüşüm faaliyetleri devam etmekte olup yakın çevresinde, Alsancak Stadyumu, Evora İzmir Projesi, Alsancak Liman Tesisleri, Alsancak Garı gibi belirgin lokasyonlar bulunmaktadır.



4.2. Gayrimenkullerin Tapu Kaydı ve Mülkiyet Bilgisi

Rapora konu taşınmazların tapu kayıt bilgileri TAKBİS sisteminden temin edilen tapu kayıt belgelerine istinaden düzenlenmiş aşağıda tablo olarak gösterilmiştir. Söz konusu tapu kayıt belgeleri raporumuz ekinde tarafınıza sunulmuştur.

İLİ	İzmir		
İLÇESİ	Konak		
MAHALLESİ	Umurbey		
MEVKİİ	-		
PAFTA NO	-		
ADA NO	8111	8113	8113
PARSEL	1	1	2
YÜZÖLÇÜMÜ	10493.77	32589.18	5590.78
MALİK	Emlak Konut Gayrimenkul Yatırım Ortaklığı A.Ş.		Maliye Hazinesi
HİSSESİ	Tam	Tam	Tam
TAPU TARİHİ	12.12.2019	12.12.2019	12.12.2019
YEVMIYE NO	35011	35011	35011
CİLT NO	471	472	472
SAHİFE NO	1389	1392	1393
NİTELİĞİ	Müştemilatlı İki Kargir Ev ve Depo ve Arsa	Üç Kargir Ev, Çirçir Fabrikası, Fabrika, Üstü Ev Altında Bir Dükkan ve Ayrıca Dokuz Kargir Ev, 2 Kerpiç Ev, Dam ve Arsa	Arsa

4.2.1. Gayrimenkullerin Takyidat Bilgisi

TAKBİS sistemi üzerinden temin edilen ve raporumuz ekinde sunulan Tapu Kayıt Belgelerine göre rapor konusu parseller üzerinde müştereken;

8111 Ada 1 Nolu Parsel

- 6306 sayılı kanun gereğince riskli yapıdır. (20.10.2017 tarih 26217 yevmiye.)

8113 Ada 1 Nolu Parsel

- 6306 sayılı kanun gereğince riskli yapıdır. (13.02.2017 tarih 3764 yevmiye.)
- 6306 sayılı kanun gereğince riskli yapıdır. (13.02.2017 tarih 3792 yevmiye.)

8113 Ada 2 Nolu Parsel

- Eğitim Tesis Alanı olarak DOP tan karşılanmıştır. (12.12.2019 tarih 35011 yevmiye.)



Parseller üzerinde tasarrufa engel bir takyidat bulunmamaktadır. Parsellerden 8113 ada 2 nolu parsel DOP alanı olup Maliye Hazinesi mülkiyetindedir.

Parsellerden 8111 ada 1 nolu parsel “Müştemilatlı İki Kargir Ev ve Depo ve Arsa” ve 8113 ada 1 nolu parsel “Üç Kargir Ev, Çırçır Fabrikası, Fabrika, Üstü Ev Altında Bir Dükkan ve Ayrıca Dokuz Kargir Ev, 2 Kerpiç Ev, Dam ve Arsa” niteliğindedir. Taşınmazlar üzerindeki yapılar için 6306 sayılı kanun gereği riskli yapı kararı alınmıştır. Mevcut durumda da parseller arsa niteliğindedir. Taşınmazların cins değişikliği ile nitelikleri arsa olarak değiştirilebilecektir.

Rapor konusu projenin gayrimenkul yatırım ortaklıkları portföyünde “PROJE” başlığı altında bulunmasında herhangi bir sakınca olmadığı görüş ve kanaatindeyiz.

4.3. Gayrimenkullerin İmar Bilgisi

Konak Belediyesi İmar ve Şehircilik Müdürlüğü’nde ve İzmir Çevre ve Şehircilik İl Müdürlüğünde incelemeler yapılmıştır.

Ancak, en son, iptal gerekçeleri doğrultusunda planlar tekrar hazırlanmış ve onaylanmış, İzmir Çevre ve Şehircilik Müdürlüğü’nün 2020/44 sayılı duyurusuna bahsedildiği üzere 29.09.2020 onay tarihli plan 01.10.2020 ila 30.10.2020 tarihleri arasında askıya çıkartılarak ilan edilmiştir.

Bu plan doğrultusunda rapor konusu parsellerin imar fonksiyonları ve yapılaşma koşulları aşağıdaki tabloda sunulmuştur.

Ada No	Parsel No	Yüzölçümü (m ²)	İmar Fonksiyonu	Yapılaşma Şartları		Emsal İnşaat Alanı (m ²)
				Emsal	Yençok (m)	
8111	1	10,493.77	Ticaret+Turizm+Konut Alanı	2.00	Z+24 Kat	20,987.54
8113	1	32,589.18	Ticaret+Turizm+Konut Alanı	2.00	Z+24 Kat	65,178.36
8113	2	5,590.78	Eğitim Tesis Alanı	1.50	5 Kat	8,386.17

Plana dair plan görselleri ve plan notları ayrıntılı olarak rapor ekinde, ayrıca aşağıda görsel olarak sunulmuştur.

1/5000 ÖLÇEKLİ PLAN

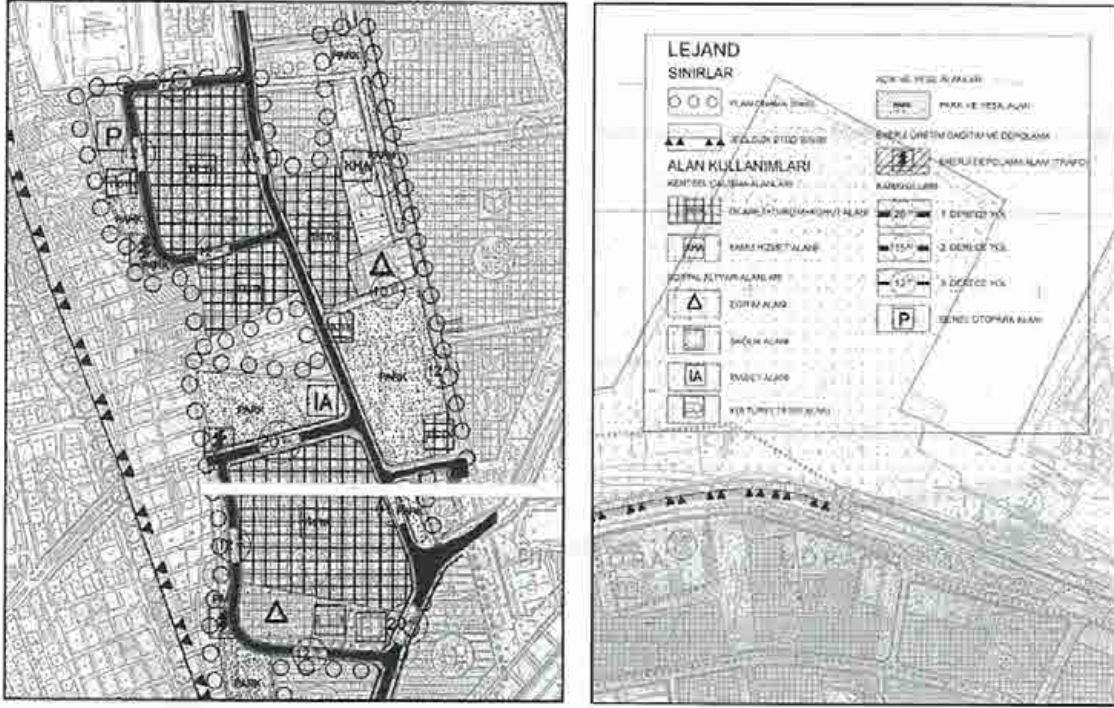

1/1000 ÖLÇEKLİ PLAN

<p>B. ÖZEL HÜKÜMLER</p> <p>B.1. TİCARET + TURİZM + KONUT ALANLARI</p> <p>1. TİCARET + TURİZM + KONUT ALANLARINDA KAKS:2.00 VE YENÇOK:ZEMİN+24 KAT OLUP, BU ALANLARDA ALIŞVERİŞ MERKEZLERİ, EĞLENCE YERLERİ, HER TÜRLÜ TİCARET VE TURİZM TESİSİ, OTEL, APART ÜNİTE, MOTEL VB. KONAKLAMA TESİSLERİ, KREŞ, YURT, KÜLTÜREL TESİS, OFİS, BÜRO VE YÖNETİM MERKEZLERİ, KONUT VE REZİDANS YER ALABİLİR. AYRI AYRI KİŞİ YA DA KURULUŞLARCA KULLANILACAK BİÇİMDE BÜRO, OFİS VB. NİN YAPILACAĞI YAPILARDA 100 M²'DEN KÜÇÜK, 5000 M²'DEN BÜYÜK BAĞIMSIZ BÖLÜM YAPILAMAZ.</p> <p>2. MALİKLERİ AYNI OLAN İMAR ADALARINDA VE/VEYA PARSELLERİNDE, İMAR PLANINDA BELİRLENEN YAPILAŞMA HAKKI AŞILMAMAK KAYDIYLA, KULLANIMLAR ARASI TRANSFER YAPILABİLİR. BU DURUMDA BİR ADADA VE/VEYA PARSELDE ANILAN KULLANIMLARIN BİR VEYA BİRKAÇI YER ALABİLİR.</p> <p>3. BU ALANLARDA YAPI İNŞAAT ALANININ %40'INA KADAR KONUT YAPILABİLİR.</p> <p>4. TİCARET+TURİZM+KONUT ALANLARINDA YAPI NİZAMI, BİNA ŞEKLİ VE EBATLARI, YAPI VE KAT YÜKSEKLİKLERİ, TABAN OTURUMU, BLOKLAR ARASI ÇEKME MESAFELERİ, PARSELDEN ÇEKME MESAFELERİ, KOT ALINACAK NOKTALAR T.C. ÇEVRE VE ŞEHİRCİLİK BAKANLIĞI'NCA ONAYLANACAK KENTSEL TASARIM PROJESİ İLE BELİRLENECEK OLUP, ONAYLANACAK KENTSEL TASARIM RAPORU BU PLAN VE PLAN NOTLARI İLE BİR BÜTÜNDÜR.</p> <p>5. 03.08.2018 TARİHLİ ÇEVRE VE ŞEHİRCİLİK BAKANLIĞI TARAFINDAN ONAYLANAN KENTSEL TASARIM PROJESİNDE SINIRLARI BELİRTİLEN 15000 M² AÇIK VE YEŞİL ALANLAR KAMUSAL KULLANIMA AÇIK OLARAK DÜZENLENECEKTİR. BU ALANLARIN REVİZE EDİLMESİNDE ÇEVRE VE ŞEHİRCİLİK BAKANLIĞI YETKİLİDİR.</p>
<p>B.3. EĞİTİM TESİS ALANI</p> <p>1. EĞİTİM TESİS ALANINDA KAKS:1.50 OLUP, YENÇOK:5 KATTIR.</p> <p>2. EĞİTİM TESİS ALANINDA İLGİLİ KURUM GÖRÜŞÜ DOĞRULTUSUNDA YÜKSEKÖĞRENİM HARİÇ HER TÜRLÜ EĞİTİM TESİSİ VE BUNA BAĞLI TESİSLER YAPILABİLİR.</p>

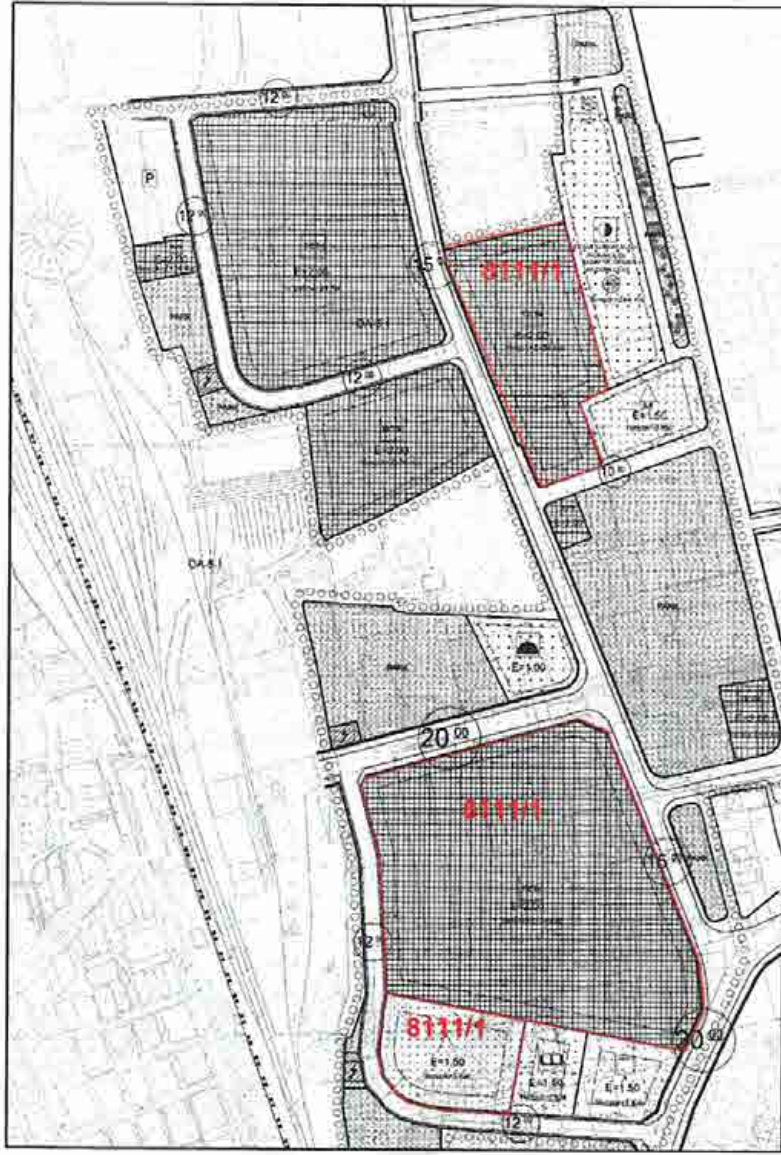

İZMİR İLİ, KONAK İLÇESİ, KURUÇAY VE UMURBEY MAHALLELERİ, MUHTELİF PARSELLERE İLİŞKİN 1/1000 ÖLÇEKLİ UYGULAMA İMAR PLANI

LEJAND	
SINIRLAR	
PLAN SINIRLARI	SOFİT VE ALT KATLAR TESİS ALANLARI
(1/5000 ÖLÇEK)	MÜHÜR TESİS ALANLARI
100 CM X 100 CM ÖLÇEK	AÇIK YEŞİL ALANLAR
YAPU YAPILAŞMA SINIRI	YAMA
ALAN KULLANIMLARI	
KENTSEL YAPILAŞMA ALANLARI	TARİHİ YAPILAR
DÜZENLİ-TÜRÜMLÜ-ÇOK KATLI ALANLAR	YEREL YÖNETİM KURULUŞLARI VE DİPOLAMA ALANLARI
TESİS KURULUM ALANLARI (ÖRNEK: SU TESİSATI, YANGIN TESİSATI) ALANLARI	TARİHİ ALANLAR
ESKİ TESİS ALANLARI	KAVŞAK ALANLARI
BÜYÜK ALANLAR	1. DERECE KENAR ÇUKURLUĞU
KÖYÜN TESİS ALANLARI	2. DERECE KENAR ÇUKURLUĞU
BAKİT ALANLARI	3. DERECE KENAR ÇUKURLUĞU
BAKİT ALANLARI (ÇAM)	10 M YAYA YOLU
SAĞLIK TESİS ALANLARI	7 M YAYA YOLU
BASINÇ TESİS ALANLARI	P KENTSEL OTURMA ALANLARI



4.4. Parsellerin Son Üç Yıllık Dönemde Mülkiyet Ve Hukuki Durumdaki Değişiklikler

4.4.1 Tapu Müdürlüğü İncelemesi

Rapor konusu parsellerden 8111 ada 1 nolu parsel ve 8113 ada 1 nolu parsel, imar uygulaması işlemi ile 12.12.2019 tarihindeki T.C. Başbakanlık Toplu Konut İdaresi Başkanlığı adına tescil edilmiştir. 8113 ada 2 nolu parsel de aynı tarihli işlem ile Maliye Hazinesi mülkiyetine tescil edilmiştir. Rapor konusu parsellerin son üç yılda mülkiyetinde oluşan değişiklikler aşağıda açıklanmış olup, tablo olarak raporun 3.4.3. Kadastro Müdürlüğü İncelemesi başlığında gösterilmiştir.

- Rapor konusu 8111/1 ve 8113/1 ada/parsel nolu taşınmazlar, Emlak Konut GYO A.Ş. mülkiyetindeki 7699/1 7702/1, 7702/2 ve 7702/3 parsellerden 12.12.2019 tarihinde oluşmuştur. 8113/2 ada/parsel sayılı taşınmaz bu uygulama ile DOP parseli olarak oluşmuştur.
- 7699/1, 7702/1, 7702/2, 7703/1 nolu parseller 31.01.2018 tarih 2887 yevmiye numaralı imar uygulaması ile oluşmuşlardır.

4.4.2 Belediye İncelemesi

- Taşınmazların imar durumuna dayanak olan 1/5.000 ölçekli imar planı 21.01.2011 tarihinde onaylanarak yürürlüğe girmiştir. Bu plana istinaden 16.12.2011 tarih 05.1114 sayılı ile onaylı 1/1.000 ölçekli planlar hazırlanmıştır.
- 1/5.000 ölçekli Nazım İmar Planına ait Plan Notları 08.09.2014 tarih 05.792 nolu plan tadilatı ile kısmen değiştirilmiştir. Bu değişiklikler açılan dava sonucunda İzmir İdare Mahkemesinin 2015/1186 sayılı kararı ile iptal edilmiştir. Mahkemenin iptal kararı sonrasında İzmir Büyükşehir Belediyesi 18.12.2015 tarih 05/1349 nolu meclis kararı ile mahkeme kararını uygulamış ve planları tadil etmiştir. 14.03.2016 tarih 05/250 nolu meclis kararı ile MİA Merkezi İş Alanı İejantına ait plan notlarında değişiklik yapılmıştır.
- Süreç içerisinde 7840 ada 1 parsel, 1445 ada 2, 3, 4, 5, 6, 7, 32 nolu parselleri içeren imar adalarının birleştirilmesine yönelik 1/1.000 ölçekli uygulama imar planı değişikliği Konak Belediye Meclisinin 03.12.2014 tarih ve 174/2014 sayılı kararı ile uygun bulunarak İzmir Büyükşehir Belediyesi Meclisinin 09.03.2015 tarih 05.245 sayılı kararı ile onaylanmıştır..
- İzmir Büyükşehir Belediyesi 1/5.000 ölçekli planda plan notu değişikliği ile ilgili tadilat planı hazırlamış ve 05/1061 nolu 14.10.2016 tarihli meclis kararı ve 24.11.2016 onama tarihi ile 07.12.2016 ila 05.01.2017 tarihleri arasında askıda kalmıştır. Bu plana ait

1/1.000 ölçekli plan tadilatları yapılmamıştır. Bu değişiklik ile Turizm+Ticaret+Kültür Alanı için plan notu değişikliği gerçekleştirilmiştir. 13.03.2017 tarih 95/270 sayılı ve 14.04.2017 tarih 05/427 sayılı kararlar ile 1/1000 ölçekli planlarda yer alan Turizm+Ticaret ve MİA lejantları için plan notu değişikliği yapılmıştır.

- İzmir 6.İdare Mahkemesinin 2017/202 sayılı kararına göre, Davacı belediye tarafından İzmir İli, Konak İlçesi, Kuruçay ve Umurbey Mahalleleri sınırları içinde bulunan 1384 ada 1, 2, 4, 14, 23, 24, 25, 26, 28, 29, 30, 37, 39, 41, 45, 46, 48, 50, 51, 52 ve 1445 ada 2, 3, 4, 5, 6, 7, 32 ile 1448 ada 15, 7839 ada 1 ve 7840 ada 1 parsel sayılı taşınmazların bulunduğu alanı kapsayan alanda uygulanmış olan Çevre ve Şehircilik Bakanlığı'nın 03.10.2017 tarih ve 17218 sayılı bakanlık oluru ile onaylanan 1021 numaralı parselasyon planının yürütmesinin durdurulmasına karar verilmiştir.
- 1/1.000 Ölçekli Uygulama İmar Planlarına tabi olan 21.01.2011 tarihli 1/5000 Ölçekli Nazım İmar Planı'nda yer alan plan notları, İzmir Büyükşehir Belediye Meclisi'nin 08.09.2014 tarih 05.792 nolu, 18.12.2018 tarih 05/1349 nolu, 14.03.2016 tarih 05/250 nolu kararları ile tadilatlar görmüştür. 1/5000 Ölçekli Nazım İmar planının plan notlarına yer alan "Turizm+Ticaret+ Kültür Alanı" fonksiyonlarına ilişkin olan yapılaşma hükümleri İzmir 1.İdare Mahkemesinin 30.09.2015 tarih 2015/1186 sayılı kararı ile iptal edilmiştir. İzmir Büyükşehir Belediyesi 18.12.2015 tarih 05/1349 nolu meclis kararı ile bu mahkeme kararını uygulamıştır. Ayrıca 5.İdare Mahkemesinin 2015 tarih 1177 nolu dosyası ile 1/1000 ölçekli planların plan notlarına dava açılmıştır. İlgili plan notu İzmir 5.İdare Mahkemesinin 2015/1177 esas sayılı davada verilen 05.10.2017 tarihli ve 2017/1346 sayılı kararla iptal edilmiştir.
- 10.05.2017 tasdik tarihli İzmir İli, Konak İlçesi Kuruçay ve Umurbey Mahalleleri 7839 ada 1 parsel, 7840 ada 1 parsel, 1384 ada muhtelif parseller, 1455 ada muhtelif parseller, 1448 ada muhtelif parseller ve yakın çevresine ilişkin 1/1.000 Ölçekli Uygulama İmar Planı Değişikliği kapsamında uygulamaya açılmıştır.
- Tüm yukarıda bahse konu değişiklikler sonucunda İzmir 6.İdare Mahkemesinin 2019/188 kararı ile iptaline karar verilen İzmir İli, Konak İlçesi, Umurbey ve Kuruçay mahallelerindeki muhtelif parseller için Çevre ve Şehircilik Bakanlığının 17.06.2019 tarihli onayı ile 18.06.2019 – 18.07.2019 tarihleri arasında askıda kalarak kesinleşen 1/5000 Ölçekli Nazım İmar Planı ve 1/1000 Ölçekli Uygulama İmar Planı revizyonu yürürlüğe girmiştir.



- İzmir İli, Konak İlçesi, Kuruçay ve Umurbey Mahalleleri sınırları içinde bulunan 1384, 1445, 1448, 7839, 7840 adalardaki muhtelif parsellere ilişkin olarak Çevre ve Şehircilik Bakanlığı'nın 02.10.2019 tarih 228952 sayılı oluru ile 07.10.2019 tarih 07.11.2019 tarihler arasında askıda kalan 3194 sayılı imar kanununun 18.madde uygulamasına dair geri dönüşüm ve parselasyon planı yürürlüğe girmiştir .
- Çevre ve Şehircilik Bakanlığı'nın 17.06.2019 tarih 139032 sayılı yazısı ile 18.06.2018 tarih 18.07.2019 tarihleri arasında askıda kalan 1/5000 Ölçekli Nazım İmar Planı ve 1/1000 Ölçekli Uygulama İmar Planı revizyonu planına ilişkin itirazlar sonucunda İzmir 1 Numaralı Kültür Varlıklarının Koruma Bölge Kurulu Müdürlüğü'nün 23.07.2019 tarih 9444 sayılı kararı üzerine; İzmir İli, Konak İlçesi Kuruçay ve Umurbey Mahalleleri sınırları içinde bulunan muhtelif parsellerde 1/1.000 Ölçekli Uygulama İmar Planı Revizyonunda “ İzmir 1.Numaralı Koruma Bölge Kurulu'nun 23.07.2019 tarih ve 9444 sayılı kararına göre uygulama yapılacaktır” şeklinde plan notu eklenmiştir.
- Bu şekilde Çevre ve Şehircilik Bakanlığı'nın 08.08.2019 tarihinde onaylanmış 1/5000 ve 1/1000 ölçekli planların değişiklik yapılmayan kısımları kesinleşmiştir.
- Planlar İzmir 1.İdare Mahkemesinde 2019/1085 Esas ve 2020/654 Karar sayılı ilamı ile iptal edilmiştir. Bu karar için istinaf yoluna başvurulmuş olup sonuçlanmamıştır. Ayrıca İzmir 3.İdare Mahkemesine açılan yürütmenin durdurulması ve iptal davasında mahkeme talebin reddine karar vermiştir.
- Son olarak güncel imar planları onaylanmış ve askıya çıkartılarak yürürlüğe girilmiştir.

4.4.3. Kadastro Müdürlüğü İncelemesi

Rapor konusu parseller, imar uygulaması işleminden oluşmuştur. Bölgede imar planı ve imar uygulamaları sonucunda oluşan parseller ve hangi parsellere dönüşüp, hangi parsellerden oluştuğu aşağıda tablo halinde belirtilmiştir.

Ada/Parsel	İşlem Gördükleri Kadastral Parseller
8111/1	1384/46-50, 1448/15
8113/1	1384/23-45, 1384/1-2-4-14-23-24-26-28-29-30-37-39-41-45-48-49-51-52
8113/2	DOP'tan oluşmuştur.

Ada/Parsel	Oluşturdukları Kadastral Parseller
7699/1	1384/23-45-46-50, 1448/15
7702/1	1384/1-2-4-23-24-26-28-29-30-37-41-48-49-51-52
7702/2	1445/32, 1384/1-2-4-14-23-24-25-26-28-29-30-37-39-41-45-46-48-49-50-51-52-1445/2-3-4-5-6-7-15, 1448/15, 7839/1, 7840/1
7703/1	1384/1-2-4-26-28-29-30-37-41-49-51-52



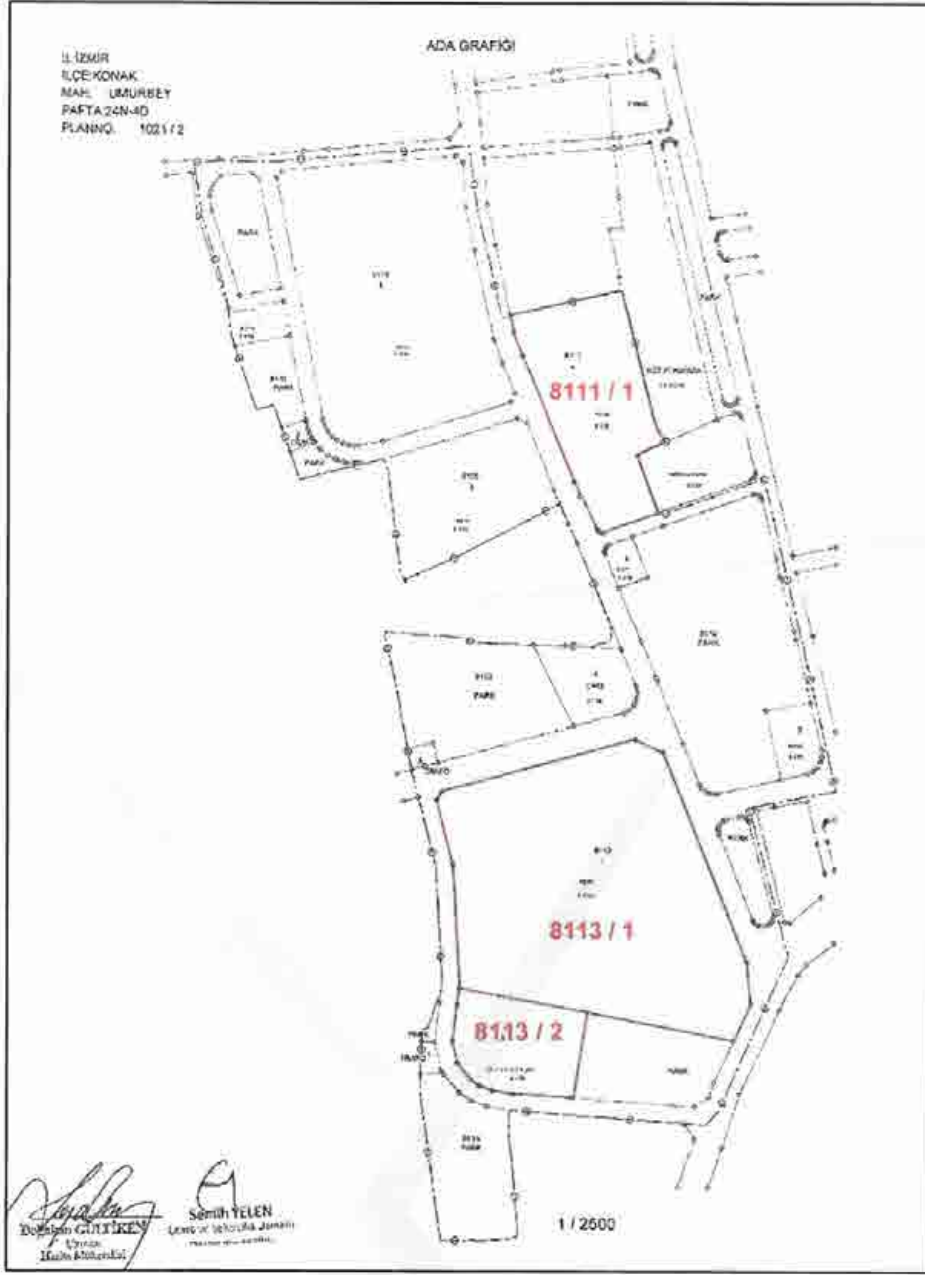

4.5. İlgili Mevzuat Gereği Alınmış İzin ve Belgeler

Rapor konu proje kapsamında 8111 ada 1 nolu parsel için 10.12.2018 tarih ve 78 sayılı yapı ruhsatları alınmıştır. Söz konusu ruhsatlara ilişkin bilgiler aşağıda tablo olarak gösterilmiştir.

BLOK NO	VERİLİŞ NEDENİ	YAPI SINIFI	İNŞAAT ALANI (m ²)	BAĞIMSIZ BÖLÜM NİTELİĞİ	B.B. ADEDİ	TOPLAM KAT ADEDİ
A	Yeni Yapı	V-A	41,274.24	Mesken	211	27
				Ofis ve İşyeri	4	
				İkamet Harici	3	
B	Yeni Yapı	V-A	46,287.84	Mesken	232	27
				Ofis ve İşyeri	7	
C	Yeni Yapı	V-A	55,184.21	Mesken	327	27
				Ofis ve İşyeri	12	
				İkamet Harici	3	
D	Yeni Yapı	V-A	44,477.38	Mesken	225	27
E	Yeni Yapı	IV-C	6,315.43	Mesken	18	6
				Ofis ve İşyeri	7	
F	Yeni Yapı	IV-C	4,854.77	Mesken	15	6
				Ofis ve İşyeri	5	
G	Yeni Yapı	IV-C	9,647.28	Mesken	41	6
			208,041.15		1,110	

* Yapı ruhsatları bünyesinde yer alan 1110 adet bağımsız bölümün 6 adeti "İkamet Harici" niteliğinde olup değerlemeye tabi değildir. Raporla toplam 1104 adet bağımsız bölüm değerlendirilmiştir.

4.6. Yapı Denetim Kanunu Gereğince Yapılan İncelemeler ve Belgeler

Rapor konusu projenin alınan ruhsatları itibarı ile yapı denetim işleri "Şehitler Caddesi No:18 K:2 Alsancak İzmir" adresinde konumlu olan Mat Yapı Denetim Ltd. Şti. (1491) tarafından yapılmaktadır.

4.7. En Etkin ve Verimli Kullanımı

Rapora konu projenin konumlu olduğu parsellerin, sahip oldukları mevcut teknik ve fiziksel özellikleri dikkate alındığında en etkin ve verimli kullanım şeklinin içerisinde ticari üniteler de barındıran bir konut projesi geliştirilmesi olacağı kanaatindeyiz.



4.8. Müşterek veya Bölünmüş Kısımların Değerleme Analizi

Değerleme konusu proje bünyesindeki taşınmazlar için henüz kat irtifakı ve kat mülkiyetinin kurulmamış olması nedeni ile projedeki her bir bölümün değerlendirilmesi yapılmamıştır. Yalnızca Emlak Konut GYO A.Ş. talebi doğrultusunda proje bünyesinde yer alan ve talep edilen bağımsız bölümlerin piyasa rayiç değerleri tespit edilmiştir.

4.9. Hasılat Paylaşımı, Kat Karşılığı Yöntemi ile Yapılacak Projelerde, Pay Oranları

Değerleme konusu parseller üzerinde hasılat paylaşımı modeli proje geliştirilmektedir. Söz konusu parseller için Emlak Konut GYO A.Ş. tarafından açılan ihaleyi Pekintaş Yapı San. ve Tic. Ltd. Şti. & Burakcan İnş. Ve Tic. Ltd. Şti. İş Ortaklığı kazanmıştır. Yapılan teklife göre;

- ✓ Arsa Satışı Karşılığı Satış Toplam Geliri (ASKSTG) = 2.200.000.000 TL + KDV
- ✓ Arsa Satışı Karşılığı Şirket Payı Geliri Oranı (ASKŞTPO) = % 33
- ✓ Arsa Satışı Karşılığı Asgari Şirket Payı Toplam Geliri (ASKŞTPG) = 726.000.000,-TL
şeklindedir.

4.10. Gayrimenkul Yatırım Ortaklıklarının Portföyüne Alınması Hakkında Görüş

Rapor konusu; Mülkiyeti Emlak Konut GYO A.Ş.'ne ait olan İzmir İli, Konak İlçesi, Umurbey Mahallesi sınırları içerisindeki 8111/1 ve 8113/1 nolu parseller üzerinde geliştirilmekte olan İzmir Konak 2. Etap Projesinin (8113/2 mülkiyeti Maliye Hazinesidir.) Sermaye Piyasası Mevzuatı çerçevesinde gayrimenkul yatırım ortaklığı portföyünde "Proje" başlığı altında bulunmasında herhangi bir sakınca olmadığı görüş ve kanaatindeyiz.



4.11. Proje İle İlgili Genel Bilgiler

- Rapora konu parseller, İzmir İli, Konak İlçesi, Umurbey Mahallesi sınırları içinde yer almaktadır. Yerel idarede bölge Ege Mahallesi olarak adlandırılmıştır. Proje kapsamındaki parsel bilgileri aşağıda tabloda gösterilmiştir.

Ada/Parsel	Yüzölçümü(m ²)
8111/1	10.493,77
8113/1	32.589,18
8113/2	5590,78
TOPLAM	43.082,95

- Parseller, İzmir Liman arkası bölgede, düz eğimsiz arazi yapısına sahiptir. Düzgün geometrik şekle sahiptirler.
- Proje kapsamındaki parsellerden 8113 ada 1 parsel için yapı ruhsatları alınmıştır.
- Parseller üzerinde herhangi bir faaliyet bulunmamaktadır.
- Konu proje halihazırda % 25,98 genel inşaat seviyesine sahiptir.
- Proje kapsamındaki parsellerden ruhsat alınan 8113 ada 1 nolu parselin bünyesinde toplam 7 adet blok bulunmaktadır.
- Ruhsatlar ile ilgili bilgiler tabloda gösterilmiştir.

BLOK NO	RUHSAT TARİHİ	RUHSAT NO	İNŞAAT ALANI (m ²)	TOPLAM ALANI (m ²)
A	Mesken	211	22.884,73	41.274,24
	Ofis ve İşyeri	4	1.032,11	
	İkamet Harici Alan	3	45,51	
	Ortak Alan		17.311,89	
B	Mesken	232	25.187,53	46.287,84
	Ofis ve İşyeri	7	1.941,65	
	Ortak Alan		19.158,66	
C	Mesken	327	27.485,08	55.184,21
	Ofis ve İşyeri	12	5.270,05	
	İkamet Harici Alan	3	53,10	
	Ortak Alan		22.375,98	
D	Mesken	225	26.108,15	44.477,38
	Ortak Alan		18.369,23	
E	Mesken	18	2.277,78	6.315,43
	Ofis ve İşyeri	7	1.447,47	
	Ortak Alan		2.590,18	
F	Mesken	15	1.818,89	4.854,77
	Ofis ve İşyeri	5	1.045,72	
	Ortak Alan		1.990,16	
G	Mesken	41	5.380,57	9.647,28
	Ortak Alan		4.266,71	

- Proje kapsamında ruhsatları alınmış olan 8113 ada 1 parselde, farklı tip ve nitelikte üniteler bulunmaktadır. Bağımsız bölüm tiplerine göre adetler ve kullanım aralıkları tablo halinde sunulmuştur.

Bağımsız Bölüm Tipi	Adedi	Kullanım Alanı Aralığı (m ²)	Toplam Kullanım Alanı (m ²)
1+1	476	56,61 – 114,68	34.515,79
2+1	281	103,66 – 158,90	35.071,79
2+1 Dupleks	11	173,54 – 191,97	1.993,55
3+1	221	169,10 – 184,37	39.191,49
3+1 Dupleks	11	261,05 – 287,03	2.957,24
4+1	44	233,12 – 234,53	10.289,39
5+1	25	301,27 – 311,84	7.782,67
Dükkan	10	39,95 – 223,00	1.103,08
Asma Katlı Dükkan	24	184,98 – 507,24	6.339,22
3 Katlı Dükkan	1	3398,90	3.398,90
			142.643,12

Not: Projenin tamamlanması durumundaki bugünkü değerinin hesaplanmasında yukarıda detayları belirtilen proje verileri kullanılmış olup rapor konusu parseller üzerinde farklı bir proje geliştirilmesi durumunda iş bu değer farklı olacaktır.

4.12. Gayrimenkullerin Değerine Etki Eden Olumlu - Olumsuz Faktörler

Olumlu Faktörler

- Bölgenin yeni kent merkezi olarak nitelendirilen nitelikli, yüksek katlı ve lüks konut/işyeri bölgesinde yer alması,
- Alsancak, Bayraklı gibi bölgelere yakın konumda olması,
- Kentin en merkezi konumunda ve yüksek kotlarda deniz körfez manzaralı olması,
- Projede çarşı ve sosyal donatı alanlarının mevcut olması,
- Proje bünyesinde alternatif daire tiplerinin ve ticari ünitelerin mevcut olması,

Olumsuz Faktörler

- Projenin şehir merkezine uzak olması ve ulaşım imkânlarının alternatifli olmaması,
- Henüz kat irtifakının tesis edilmemiş olması,
- İnşaat seviyesinin çok düşük olması,
- Bölgede benzer projelerin inşaatlarının tamamlanmış ve/veya devam ediyor olması,

5.1. Değerleme Yöntemleri⁶

Uluslararası Değerleme Standartları Konseyi'nin yayınlamış olduğu 2017 Uluslararası Değerleme Standartları'na göre; Aşağıda bahsi geçen üç yaklaşım değerlemede kullanılan temel yaklaşımlardır. Bunların tümü, fiyat dengesi, fayda beklentisi veya ikame ekonomi ilkelerine dayanmaktadır.

Bu yaklaşımlar;

(a) Pazar Yaklaşımı, (b) Gelir Yaklaşımı, ve (c) Maliyet Yaklaşımı şeklindedir.

5.1.1. Pazar Yaklaşımı

Pazar yaklaşımı varlığın, fiyat bilgisi elde edilebilir olan aynı veya karşılaştırılabilir (benzer) varlıklarla karşılaştırılması suretiyle gösterge niteliğindeki değer belirlendiği yaklaşımı ifade eder.

Aşağıda yer verilen durumlarda, pazar yaklaşımının uygulanması ve bu yaklaşıma önemli ve/veya anlamlı ağırlık verilmesi gerekli görülmektedir:

(a) değerlendirme konusu varlığın değer esasına uygun bir bedelle son dönemde satılmış olması,

(b) değerlendirme konusu varlığın veya buna önemli ölçüde benzerlik taşıyan varlıkların aktif olarak işlem görmesi, ve/veya

(c) önemli ölçüde benzer varlıklar ile ilgili sık yapılan ve/veya güncel gözlemlenebilir işlemlerin söz konusu olması.

Yukarıda yer verilen durumlarda pazar yaklaşımının uygulanması ve bu yaklaşıma önemli ve/veya anlamlı ağırlık verilmesi gerekli görülmeyle birlikte, söz konusu kriterlerin karşılanmadığı aşağıdaki ilave durumlarda, pazar yaklaşımı uygulanabilir ve bu yaklaşıma önemli ve/veya anlamlı ağırlık verilebilir.

Pazar yaklaşımının aşağıdaki durumlarda uygulanması halinde, değerlemeyi gerçekleştiren diğer yaklaşımların uygulanıp uygulanamayacağını ve pazar yaklaşımı ile belirlenen gösterge niteliğindeki değeri pekiştirmek amacıyla ağırlıklandırılıp ağırlıklandırılmayacağını dikkate alması gerekli görülmektedir:

(a) değerlendirme konusu varlığa veya buna önemli ölçüde benzer varlıklara ilişkin işlemlerin, pazardaki oynaklık ve hareketlilik dikkate almak adına, yeteri kadar güncel olmaması,

(b) değerlendirme konusu varlığın veya buna önemli ölçüde benzerlik taşıyan varlıkların aktif olmamakla birlikte işlem görmesi,

⁶ 2017 Uluslararası Değerleme Standartları'ndan alınmıştır.

(c) pazar işlemlerine ilişkin bilgi elde edilebilir olmakla birlikte, karşılaştırılabilir varlıkların değerlendirme konusu varlıkla önemli ve/veya anlamlı farklılıklarının, dolayısıyla da sübjektif düzeltmeler gerektirme potansiyelinin bulunması,

(d) güncel işlemlere yönelik bilgilerin güvenilir olmaması (örneğin, kulaktan dolma, eksik bilgiye dayalı, sinerji alıcılı, muvazaalı, zorunlu satış içeren işlemler vb.),

(e) varlığın değerini etkileyen önemli unsurun varlığın yeniden üretim maliyeti veya gelir yaratma kabiliyetinden ziyade pazarda işlem görebileceği fiyat olması.

Birçok varlığın benzer olmayan unsurlardan oluşan yapısı, pazarda birbirinin aynı veya benzeyen varlıkları içeren işlemlere ilişkin bir kanıtın genelde bulunamayacağı anlamına gelir. Pazar yaklaşımının kullanılmadığı durumlarda dahi, diğer yaklaşımların uygulanmasında pazara dayalı girdilerin azami kullanımı gerekli görülmektedir (örneğin, etkin getiriler ve getiri oranları gibi pazara dayalı değerlendirme ölçütleri).

5.1.2. Gelir Yaklaşımı

Gelir yaklaşımı, gösterge niteliğindeki değer, gelecekteki nakit akışlarının tek bir cari değere dönüştürülmesi ile belirlenmesini sağlar. Gelir yaklaşımında varlığın değeri, varlık tarafından yaratılan gelirlerin, nakit akışlarının veya maliyet tasarruflarının bugünkü değerine dayanılarak tespit edilir.

Aşağıda yer verilen durumlarda, gelir yaklaşımının uygulanması ve bu yaklaşıma önemli ve/veya anlamlı ağırlık verilmesi gerekli görülmektedir:

(a) varlığın gelir yaratma kabiliyetinin katılımcının gözüyle değeri etkileyen çok önemli bir unsur olması,

(b) değerlendirme konusu varlıkla ilgili gelecekteki gelirin miktarı ve zamanlamasına ilişkin makul tahminler mevcut olmakla birlikte, ilgili pazar emsallerinin varsa bile az sayıda olması.

Yukarıda yer verilen durumlarda gelir yaklaşımının uygulanması ve bu yaklaşıma önemli ve/veya anlamlı ağırlık verilmesi gerekli görülmekle birlikte, söz konusu kriterlerin karşılanmadığı aşağıdaki ilave durumlarda, gelir yaklaşımı uygulanabilir ve bu yaklaşıma önemli ve/veya anlamlı ağırlık verilebilir. Gelir yaklaşımının aşağıdaki durumlarda uygulanması halinde, değerlemeyi gerçekleştiren diğer yaklaşımların uygulanıp uygulanamayacağını ve gelir yaklaşımı ile belirlenen gösterge niteliğindeki değeri pekiştirmek amacıyla ağırlıklandırılıp ağırlıklandırılmayacağını dikkate alması gerekli görülmektedir:

(a) değerlendirme konusu varlığın gelir yaratma kabiliyetinin katılımcının gözüyle değeri etkileyen birçok faktörden yalnızca biri olması,



(b) deęerleme konusu varlıkla ilgili gelecekteki gelirin miktarı ve zamanlamasına ilişkin önemli belirsizliklerin bulunması,

(c) deęerleme konusu varlıkla ilgili bilgiye erişimsizlięin bulunması (örneğin, kontrol gücü bulunmayan bir pay sahibi geçmiş tarihli finansal tablolara ulaşabilir, ancak tahminlere/bütçelere ulaşamaz), ve/veya

(d) deęerleme konusu varlığın gelir yaratmaya henüz başlamaması, ancak başlamasının planlanmış olması.

Gelir yaklaşımının temelini, yatırımcıların yatırımlarından getiri elde etmeyi beklmeleri ve bu getirinin yatırıma ilişkin algılanan risk seviyesini yansıtmalarının gerekli görülmesi teşkil eder.

Genel olarak yatırımcıların sadece sistematik risk ("pazar riski" veya "çeşitlendirmeye giderilemeyen risk" olarak da bilinir) için ek getiri elde etmeleri beklenir.

5.1.3. Maliyet Yaklaşımı

Maliyet yaklaşımı, bir alıcının, gereksiz külfet doğuran zaman, elverişsizlik, risk gibi etkenler söz konusu olmadıkça, belli bir varlık için, ister satın alma, isterse yapım yoluyla edinilmiş olsun, kendisine eşit faydaya sahip başka bir varlığı elde etme maliyetinden daha fazla ödeme yapmayacağı ekonomik ilkesinin uygulanmasıyla gösterge niteliğindeki deęerin belirlendięi yaklaşımdır. Bu yaklaşımda, bir varlığın cari ikame maliyetinin veya yeniden üretim maliyetinin hesaplanması ve fiziksel bozulma ve dięer biçimlerde gerçekleşen tüm yıpranma paylarının düşülmesi suretiyle gösterge niteliğindeki deęer belirlenmektedir.

Aşağıda yer verilen durumlarda, maliyet yaklaşımının uygulanması ve bu yaklaşıma önemli ve/veya anlamlı ağırlık verilmesi gerekli görülmektedir:

(a) katılımcıların deęerleme konusu varlıkla önemli ölçüde aynı faydaya sahip bir varlığı yasal kısıtlamalar olmaksızın yeniden oluşturabilmesi ve varlığın, katılımcıların deęerleme konusu varlığı bir an evvel kullanabilmeleri için önemli bir prim ödemeye razı olmak durumunda kalmayacakları kadar, kısa bir sürede yeniden oluşturulabilmesi,

(b) varlığın doğrudan gelir yaratmaması ve varlığın kendine özgü niteliğinin gelir yaklaşımını veya pazar yaklaşımını olanaksız kılması, ve/veya

(c) kullanılan deęer esasının temel olarak ikame deęeri örneğinde olduđu gibi ikame maliyetine dayanması.

Yukarıda yer verilen durumlarda maliyet yaklaşımının uygulanması ve bu yaklaşıma önemli ve/veya anlamlı ağırlık verilmesi gerekli görülmekle birlikte, söz konusu kriterlerin karşılanamadığı aşağıdaki ilave durumlarda, maliyet yaklaşımı uygulanabilir ve bu yaklaşıma

önemli ve/veya anlamlı ağırlık verilebilir. Maliyet yaklaşımının aşağıdaki durumlarda uygulanması halinde, değerlemeyi gerçekleştirenin diğer yaklaşımların uygulanıp uygulanamayacağını ve maliyet yaklaşımı ile belirlenen gösterge niteliğindeki değeri pekiştirmek amacıyla ağırlıklandırılıp ağırlıklandırılmayacağını dikkate alması gerekli görülmektedir:

(a) katılımcıların aynı faydaya sahip bir varlığı yeniden oluşturmayı düşündükleri, ancak varlığın yeniden oluşturulmasının önünde potansiyel yasal engellerin veya önemli ve/veya anlamlı bir zaman ihtiyacının bulunması,

(b) maliyet yaklaşımının diğer yaklaşımlara bir çapraz kontrol aracı olarak kullanılması (örneğin, maliyet yaklaşımının, değerlemesi işletmenin sürekliliği varsayımıyla yapılan bir işletmenin tasfiye esasında daha değerli olup olmadığının teyit edilmesi amacıyla kullanılması), ve/veya

(c) varlığın, maliyet yaklaşımında kullanılan varsayımları son derece güvenilir kılacak kadar, yeni oluşturulmuş olması.

Kısmen tamamlanmış bir varlığın değeri genellikle, varlığın oluşturulmasında geçen süreye kadar katılan maliyetleri (ve bu maliyetlerin değere katkı yapıp yapmadığını) ve katılımcıların, varlığın, tamamlandığındaki değerinden varlığı tamamlamak için gereken maliyetler ile kâr ve riske göre yapılan uygun düzeltmeler dikkate alındıktan sonraki değerine ilişkin beklentilerini yansıtacaktır.

5.1.4. Geliştirme Amaçlı Mülk Değerlemesi

Bu standart bağlamında geliştirme amaçlı mülk, en verimli ve en iyi kullanıma erişilebilmesi için yapılan yeniden geliştirmeler veya değerlendirme tarihinde planlanan veya devam eden iyileştirmelerle ilgili haklar olarak tanımlanmakta olup aşağıdakileri içermektedir:

- (a) binaların inşaatı,
- (b) altyapısı ile birlikte geliştirilen daha önce geliştirilmemiş arazi,
- (c) daha önce geliştirilmiş arazinin yeniden geliştirilmesi,
- (d) mevcut binaların ve yapıların iyileştirilmesi veya değiştirilmesi,
- (e) nizamî bir planda geliştirilmek üzere tahsis edilen arazi, ve nizamî bir planda daha yüksek bir değer kullanımı veya yoğunluk için tahsis edilmiş arazi.

Geliştirme amaçlı mülk değerlemesinde *UDS 105 Değerleme Yaklaşımları ve Yöntemleri* standardında tarif edilen üç temel değerlendirme yaklaşımı da uygulanabilir. Geliştirme amaçlı mülk değerlemesi ile ilgili iki temel yaklaşım bulunmaktadır. Bunlar:

- (a) pazar yaklaşımı,
- (b) pazar, gelir ve maliyet yaklaşımının bir karışımı olan kalıntı yöntemidir

Bu yaklaşım tamamlanmış “brüt geliştirme değeri”nden geliştirme maliyetleri ile geliştirici kârının geliştirme amaçlı mülkün kalıntı değerine ulaşabilmek için düşülmesine dayanır.

Kalıntı Yöntemi:

Kalıntı yöntemi, geliştirmenin tamamlanması için gerekli olduğu bilinen ve beklenen tüm maliyetler, projenin tamamlanmasıyla ilgili riskler dikkate alınmak suretiyle, projenin tamamlandıktan sonraki beklenen değerinden düşüldükten sonra kalan kalıntı tutarı ifade etmesi nedeniyle bu şekilde adlandırılır. Hesaplanan bu tutar kalıntı değer olarak nitelendirilir. Kalıntı yönteminden türetilen kalıntı değer geliştirme amaçlı mülkün mevcut haliyle pazar değerine eşit olabilir veya olmayabilir.



Gayrimenkullerin değerlemesinde genel itibarı ile kullanılabilir olan üç farklı ana değerlendirme yöntemi bulunmaktadır. Bunlar “Pazar Yaklaşımı”, “Nakit Akışı (Gelir) Yaklaşımı” ve “Maliyet Oluşumları Yaklaşımı” yöntemleridir. Geliştirme Amaçlı Mülk Değerlemesinde de bahsi geçen bu üç yaklaşım dolaylı olarak kullanılmaktadır.

Raporumuza konu projeye ilişkin, projenin üzerinde yer aldığı parsellerin arsa değerleri, projenin mevcut durum değeri ve projenin tamamlanması durumundaki bugünkü değeri ayrı ayrı irdelenmiştir.

Proje bünyesindeki arsaların değerlerinin belirlenmesi için “Pazar Yaklaşımı” ile “Geliştirme Amaçlı Mülk Değerlemesi” kapsamında “Kalıntı Yöntemi” kullanılmıştır. Projenin mevcut durum değeri için “Maliyet Yöntemi” ve projenin tamamlanması durumundaki bugünkü değerinin belirlenmesi için “Geliştirme Amaçlı Mülk Değerlemesi” kapsamında “Gelir Yaklaşımı” kullanılmıştır.

6.1. Pazar Yaklaşımı İle Arsa Değeri Tespiti

Pazar Yaklaşımında, yakın dönemde pazara çıkartılmış ve satılmış benzer gayrimenkuller dikkate alınarak, gayrimenkul pazar değerini etkileyebilecek bütün unsurlarla sentez oluşturularak değerlendirme yapılmıştır. Bulunan emsaller, kullanım amacı, büyüklüğü, imar fonksiyonu, yapılaşma koşulları gibi kriterler dahilinde karşılaştırılmış, emlak pazarlama firmaları ile görüşülmüş, ayrıca mahalli kamu kurum ve kuruluşlarından da bilgi edinilmiştir.

Rapor konusu proje bünyesindeki arsaların değer tespitine altlık teşkil etmesi bakımından bölgedeki satışa sunulmuş arsa emsalleri incelenmiş ve elde edilen veriler aşağıda tablo olarak özetlenmiştir.

Yapılan araştırmalarda; ekspertiz konusu gayrimenkul ile benzer sayılabilir özelliklere sahip yakın çevreden 6 adet satılık emsale raporda yer verilmiştir. Yukarıda belirtilen emsal bilgileri, çevre sakinleri ve çevre esnafından / sahibinden / emlak firmalarından / basından / internette aynen alınıp aktarılan bilgilerdir. Ayrıca şirketimiz mevcut data bilgileri ile mahalli kamu kurum ve kuruluşlarından da bilgi edinilmiştir. Bulunan emsal taşınmazların rapor konusu parsellere göre konumlarını gösterir emsal krokisi aşağıda sunulmuştur.



Sıra No	Mah.	Ada Parsel	Yüz Ölçümü (m ²)	İmar Fonk.	Emsal	Değer (TL)	Birim Değer (TL/m ²)	Firma/ Telefon	Açıklama
1	Halkapınar	8510/4	3850	MİA	3,50	115.500.000	30.000	Remax Model 530 4191471	6083 m ² lik arsanın 3850 m ² lik kısmı
2	Salhane	-	5755	MİA	3,50	135.000.000	23.457	Araas Emlak 5527590908	Toplam 3 parsel Tepekule arka bölgesinde
3	Adalet	34154/4	162	MİA	3,00	3.500.000	21.605	Sahibinden 5546400034	Ada bazında uygulamaya tabi
4	Mansuroğlu	4105/5	233	TM1 B4	-	6.000.000	25.751	Emlak 44 5359343722	Uygulamaya tabi birden çok fonksiyona sahip
5	Çınarlı	1509/15-22	799	TTK	3,00	19.000.000	23.750	Dinamik Grup 5323641470	18.md uygulamasına tabi liman cd ayırımında deniz cepheli
6	Ege Mahallesi	-	52	KD	-	695.000	13.365	Coldwell Banker 5058088823	Ege Mah Kentsel Dönüşüm Kapsamında

Arsa değerinin belirlenmesinde altlık teşkil etmesi bakımından bölgedeki satışa sunulmuş arsa emsalleri incelenmiştir. Elde edilen emsal verileri konumları, imar özellikleri, topoğrafik yapıları ve benzer özellikleri çerçevesinde rapor konusu parseller ile kıyaslanmış ve parsellerin değerine ulaşmak için bu kriterler doğrultusunda düzeltmeler getirilmiştir. Bu düzeltmeler ilişkin hazırlanan tablolar aşağıda sunulmuştur. Tabloda karşılaştırma için en uygun olduğu düşünülen 5 adet emsal düzeltmeye tabi tutulmuştur.

Söz konusu tablolarda rapor konusu parselin birim değerine ulaşmak için emsal taşınmazların satışa sunulun birim değerlerine emsal taşınmazların konu parsel oranla olumlu özellikleri için negatif (-) düzeltme oranları, olumsuz özellikleri için pozitif (+) düzeltme oranları uygulanmıştır.



Emsal	Yüzölçüm (m ²)	İmar Fonksiyonu	Yapılaşma Şartları	Satışa Sunulan Değeri (TL)	Satışa Sunulan Birim Değeri (TL/m ²)	Pazarlık Payı	Gerçekçi Birim Değer (TL/m ²)	Fiziksel / Mülkiyet Düzeltmesi vb.	Konum Düzeltmesi	İmar Yapılaşma Düzeltmesi	Düzeltilmiş Birim Değer
1	3.850	MİA	3,50	115.500.000	30.000	10%	27.000	0%	-15%	-10%	20.250
2	5755	MİA	3,50	135.000.000	23.458	10%	21.112	0%	5%	-10%	20.256
3	162	MİA	3,00	3.500.000	21.605	10%	19.444	-10%	5%	0%	18.472
4	233	TM1	-	6.000.000	25.751	10%	23.176	-10%	-15%	10%	19.700
5	799	MİA	3,00	19.000.000	23.780	10%	21.402	-10%	-10%	0%	17.121
6	52	KD	-	695.000	13.365	10%	12.029	-10%	20%	40%	18.043
Ortalama Birim Değer (~ TL/m²)											~ 19.000,-

Elde edilen tüm bu veriler ışığında yukarıdaki tablodan m² birim değeri ~ 19.000 TL/m² olarak bulunmuştur. Rapor konusu proje bünyesindeki arsaların hesap ve takdir edilen KDV hariç birim ve toplam değerleri aşağıda sunulmuştur.

Ada No	Parsel No	Yüzölçümü (m ²)	İmar Fonksiyonu	Yapılaşma Şartları		Toplam Değer (~ TL)
				Emsal	Yençok (m)	
8111	1	10,493.77	Ticaret + Turizm + Konut Alanı	2.00	Z+24K	~ 818.576.000,-
8113	1	32,589.18	Ticaret + Turizm + Konut Alanı	2.00	Z+24K	
		43,082.95				

6.2. Projenin Maliyet Yaklaşımı İle Mevcut Durum Değeri Tespiti

Bu yaklaşımda, mevcut yapının günümüz ekonomik koşullarında yeniden inşa edilme maliyeti gayrimenkulün değerlemesi için baz kabul edilir. Projenin pazar değerinin tespitinde arsa değeri ve arsa üzerindeki inşai yatırımların mevcut durumu itibariyle değeri ayrı ayrı irdelenmiştir. Bu değerler tek başına satışa esas alınabilecek değerler olmayıp projenin toplam değerine ışık tutmak adına hesaplanmıştır.

Arsa Değeri:

Maliyet Yaklaşımı bileşenlerinden biri olan arsa değerinin tespitinde, raporumuz 6.1. maddesinde yer alan pazar yaklaşımı ile ulaşılan arsa değerinin kullanılması uygun görülmüştür. Bu yöntemde proje bünyesinde yer alan 8111 ada 1 nolu parsel ve 8113 ada 1 nolu parsellerin toplam değerleri için KDV hariç toplam **818.576.000,-TL** değer hesap ve takdir edilmiştir.

Arsa Üzerindeki İnşai Yatırımların Mevcut Durumu İtibari İle Değeri:

Rapor konusu İzmir Konak 2.Etap Projesi'nin bünyesinde yer alan parsellerden 8113 ada 1 nolu parsel için yasal izinler alınmış ancak inşaatı henüz başlamamış durumdadır. Emlak Konut GYO A.Ş.'den elde edilen bilgiye göre projenin genel inşaat seviyesinin % 25,98 olduğu öğrenilmiştir. Mevcut durum değeri bu bilgi doğrultusunda hesaplanmıştır.

Proje kapsamında yer alan 8111 ada 1 nolu parsel için halihazırda ruhsat alınmamıştır. Bu parsel ile ilişkin kullanılan inşaat alanı bilgisi meri imar planı doğrultusunda yaklaşık olarak tarafımızca hesaplanmıştır.

Parsel Alanı (m²)	10,493.77
Emsal	2.00
Emsale Dahil İnşaat Alanı (m²)	20,987.54
Toplam İnşaat Alanı (m²)	52,468.85

* Bu tablo 6.3.1. deki tablodan alınmıştır.

8113 ada 1 nolu parsel ile ilişkin alınan ruhsat bilgileri aşağıda tabloda özetlenmiştir.

BLOK NO	RUHSAT TARİHİ	RUHSAT NO	VERİLİŞ NEDENİ	YAPI SINIFI	İNŞAAT ALANI (m ²)	BAGIMSIZ BÖLÜM NİTELİĞİ	B.B. ADEDİ	TOPLAM KAT ADEDİ
A	10.12.2018	78	Yeni Yapı	V-A	41,274.24	Mesken	211	27
						Ofis ve İşyeri	4	
						İkamet Harici	3	
B	10.12.2018	78	Yeni Yapı	V-A	46,287.84	Mesken	232	27
						Ofis ve İşyeri	7	
C	10.12.2018	78	Yeni Yapı	V-A	55,184.21	Mesken	327	27
						Ofis ve İşyeri	12	
						İkamet Harici	3	
D	10.12.2018	78	Yeni Yapı	V-A	44,477.38	Mesken	225	27
E	10.12.2018	78	Yeni Yapı	IV-C	6,315.43	Mesken	18	6
						Ofis ve İşyeri	7	
F	10.12.2018	78	Yeni Yapı	IV-C	4,854.77	Mesken	15	6
						Ofis ve İşyeri	5	
G	10.12.2018	78	Yeni Yapı	IV-C	9,647.28	Mesken	41	6
208,041.15							1,110	

Yukarıda özetlenen bilgiler doğrultusunda rapor konu İzmir Konak 2.Etap Projesi'nin toplam inşaat alanı **260.510 m²** olarak hesaplanmıştır. Bu değer raporun ileri kısımlarında 6.3.1. maddesindeki tablodan alınmıştır.

Projeye ilişkin alınan yapı ruhsatında yapıların V-A ve IV-C sınıfında olduğu görülmektedir. Çevre ve Şehircilik Bakanlığı'nın 2022 yılı için açıklamış olduğu yapı yaklaşık birim maliyet tabloları dikkate alınarak ve güncel döviz ve maliyet artışları de göz önünde tutularak birim ve toplam maliyet değeri hesaplanmıştır.



Projenin detayları ve mahal listesi incelendiğinde günümüz ekonomik koşullarında yukarıda bahsi geçen birim değerlerin raporumuza konu proje için uygun olacağı kanaatine varılmıştır. Bu nedenle projenin inşaat maliyeti için bu değerler kullanılacaktır.

Proje kapsamında oluşacak tüm yapıların maliyetleri aşağıda tabloda hesaplanmıştır.

Yapılar	Yapı Alanları	Birim İnşaat Maliyetleri (TL/m ²)	Toplam Yapı Maliyeti (TL)
8111 Ada 1 Parsel Toplam İnşaat Alanı	52.468,85	9.000,-	472.219.650.-
8113 Ada 1 Parsel VA Yapı Alanı	187.223,67	10.000,-	1.872.236.700.-
8113 Ada 1 Parsel IVC Yapı Alanı	20.817,48	9.000,-	187.357.320.-
	260.510,00	TOPLAM	2.531.813.670.-

Bu doğrultuda projenin mevcut genel inşaat seviyesi (% 25,98) itibariyle gerçekleşmiş olan maliyet değeri aşağıda hesaplanmıştır.

$$2.531.813.670 \text{ TL} \times (\% 25,98) = (657.765.191,47) \sim 657.765.000,-\text{TL}$$

Maliyet Oluşumları Yaklaşımına Göre Proje'nin Mevcut Hali İle Değeri

Arsa Toplam Değeri (TL)	818.576.000,-
Arsa Üzerindeki Yatırımların Güncel Durumu İle Değeri (TL)	657.765.000,-
Proje'nin Mevcut Hali İle Toplam Değeri (TL)	1.476.341.000,-

Sözleşme gereği Emlak Konut GYO A.Ş.'nin asgari şirket payı gelir oranı % 33 ve asgari şirket payı toplam geliri 726.000.000,-TL'dir. Emlak Konut GYO A.Ş. mülkiyetine sahip olduğu arsaları hasılat paylaşımı karşılığında yükleniciye tahsis ederek projeyi gerçekleştirmektedir. Projeler için sözleşme gereği her türlü inşaat maliyetine yüklenici firma katlanmaktadır. Sözleşmenin feshi durumunda yüklenici firma o ana kadar yapmış olduğu tüm inşaat maliyetini hukuki yollarla Emlak Konut GYO A.Ş.'den talep edebilmektedir. Bu bilgidен hareketle mülkiyeti Emlak Konut GYO A.Ş.'ne ait olan arsanın değerinin, mevcut durum itibariyle Emlak Konut GYO A.Ş. payına düşen değere karşılık geldiği ve bu değer minimum değer olacağı kanaatine varılmıştır.



Projenin Mevcut Hali İle Emlak Konut GYO A.Ş. Payına Düşen Toplam Değeri (TL)	818.576.000,-
---	---------------

6.3. Projenin Tamamlanması Durumundaki Bugünkü Değerinin Tespiti

Geliştirme amaçlı mülk değerlemesi kapsamında gelir yaklaşımı ve kalıntı yöntemi kullanılarak rapor konusu projenin tamamlanması durumundaki bugünkü değerine ve proje bünyesindeki arsaların değerlerine ulaşılmaya çalışılmıştır.

Bu yöntemde, mevcut projenin tamamlanması için gereken tüm maliyetler ve gelirlerin proje ile ilgili riskleri de dikkate alınarak bir nakit akış tablosuna yansıtılması beklenilmektedir.

Ancak bu projede arsa maliki Emlak Konut GYO A.Ş. ile yüklenici firma Pekintaş Yapı San. ve Tic. Ltd. Şti. & Burakcan İnş. Ve Tic. Ltd. Şti. İş Ortaklığı arasında bir hasılat paylaşımı sözleşmesi mevcuttur. Bu sözleşmeye göre arsa maliki Emlak Konut GYO A.Ş.'nin toplam hasılat payı oranı %33, yüklenici firma Pekintaş Yapı San. ve Tic. Ltd. Şti. & Burakcan İnş. Ve Tic. Ltd. Şti.'nin toplam hasılat payı oranı %67'dir. Yüklenici firma hasılat payı projenin tamamlanması için gerekli olan tüm maliyetleri, yüklenici karını ve proje ile ilgili riskleri kapsamaktadır.

Bu nedenle nakit akışları tablosuna projenin tamamlanması için gerekli olan tüm maliyetler ve yüklenici firma karı yansıtılmamış olup nakit akışları tablosunda proje gelirleri irdelenmiştir.

Projeden elde edilecek toplam gelirlerin bugünkü değeri hesaplanmış ve bu değer projenin tamamlanması durumundaki bugünkü değerini yansıtacağı kabul edilmiştir. Ayrıca proje bünyesindeki arsaların değerine ulaşabilmek için elde edilen tüm gelirlerden arsa maliki olan Emlak Konut GYO A.Ş.'nin toplam hasılatı payı oranı (%33) kullanılarak Emlak Konut GYO A.Ş.'nin toplam hasılat payı hesaplanmış ve hesaplanan bu değer üzerinden Şirket karı düşülmüştür.

6.3.1. Nakit Akışı Tablosu İçin Kullanılan Veriler, Kabuller ve Varsayımlar

- Proje kapsamındaki parsellerden 8113 ada 1 nolu parsel için tarafımıza iletilen onaylı çarşaf listelerde yer alan satılabilir alan verileri kullanılmıştır. 8111 ada 1 nolu parsel için rapor tarihi itibarıyla yapı ruhsatları alınmamış ve çarşaf listeler oluşturulmamıştır. Bu nedenle söz konusu parsel için satılabilir alan verileri, meri imar planı doğrultusunda



tarafımızca hesaplanmıştır. Proje için ulaşılan toplam satılabilir alan verileri aşağıda tablo olarak özetlenmiştir.

İnşaat Alanları Özet Tablosu	
8113/1	
Konut Satılabilir İnşaat Alanı (m ²)	131.801,92
Ticaret Satılabilir İnşaat Alanı (m ²)	10.841,20
Toplam Satılabilir İnşaat Alanı (m ²)	142.643,12
Toplam İnşaat Alanı (m ²)	208.041,15
8111/1	
Parsel Alanı (m ²)	10.493,77
Emsal	2,00
Emsale Dahil İnşaat Alanı (m ²)	20.987,54
Satılabilir İnşaat Alanı (m ²)	41.975,08
Konut Satılabilir İnşaat Alanı (m ²)	16.790,03
Ticaret Satılabilir İnşaat Alanı (m ²)	18.888,79
Turizm+Kültür Satılabilir İnşaat Alanı (m ²)	6.296,26
Toplam İnşaat Alanı (m ²)	52.468,85
Proje Toplam Alanları	
Konut Satılabilir İnşaat Alanı (m ²)	148.591,95
Ticaret Satılabilir İnşaat Alanı (m ²)	29.729,99
Turizm+Kültür Satılabilir İnşaat Alanı (m ²)	6.296,26
Toplam Satılabilir İnşaat Alanı (m ²)	184.618,20
Toplam İnşaat Alanı (m ²)	260.510,00

- Proje bünyesinde üretilecek olan bağımsız bölümlerin ortalama birim satış değerlerinin tespiti için rapora konu projenin yakın çevresinde konumlu olan söz konusu bağımsız bölümlere emsal teşkil etmek üzere satılmış/satışa sunulmuş benzer gayrimenkuller araştırılmıştır. Yapılan araştırmalar sonucu elde edilen veriler aşağıda tablo olarak özetlenmiştir.



Konut Nitelikli Emsal Taşınmazlar									
Konumu	Daire Tipi	Katı	Yaşı	Net Alanı (m ²)	Brüt Alanı (m ²)	Satışa Sunulan Fiyat (TL)	Satışa Sunulan Birim Fiyat (TL/m ²)	İlan Sahibi ve İletişim Bilgileri	
Alsancak Merkez Küçükdoğan Plaza	2+1	2	0	90	105	2.600.000	24.762	Coldwell Banker	5357919329
MyVia 414	1+1	6	5	45	55	1.750.000	31.818	Alka GM	5526884235
Modda Suits	2+1	6	0	75	80	2.650.000	33.125	Modda Rent	5357143424
Ege Perla Residence	1+1	2	5	50	72	2.600.000	36.111	Ege Perla	5300310015
Ege Perla Residence	3+1	9	5	150	193	9.300.000	48.187	Ege Perla	5300310015
İzka Port	2+1	12	0	98	115	6.475.000	56.304	FCTU	5357300599
Bayraklı 1923	3+1	17	0	161	217	9.250.000	42.627	Coldwell Banker	5307811251
Modda Port	3+1	4	0	132	183	5.500.000	30.055	Sahibinden	5307387678
Folkart Vega	1+1	3	0	55	65	3.650.000	56.154	Sahibinden	5523899804
Mahak Bomonti	2+1	10	0	155	160	4.845.000	30.281	Yeşil Doğa GM	5436740820

Ticari Nitelikli Emsal Taşınmazlar									
Konumu	Bodrum Kat	Zemin Kat	Asma Kat / Bahçe	Toplam	Satışa Sunulan Fiyat	Satışa Sunulan Birim Fiyat	İlan Sahibi ve İletişim Bilgileri		
Folkart Time Projesinde	0	120	20	140	7.000.000	50.000	Tayfun Altinkaya	5553099022	
Ontan Bayraklı Projesinde	0	106	0	106	5.500.000	51.887	Gold GM	5057195716	
Ontan Bayraklı Projesinde	0	70	0	70	3.050.000	43.571	Buber RW	5322804845	
Avcılar Next	0	250	0	250	15.000.000	60.000	Office GM	5331580896	
Adliye Yakını	0	450	0	450	12.500.000	27.778	Turyap	5333102223	
Alsancak Stadyum Karşısı	0	50	0	50	1.580.000	31.600	Liman Emlak	5321388380	
Bayraklı Mega Tower	0	64	0	64	2.400.000	37.500	Emlak Kazan	5497750911	
Mistral Tower Ofis İşyeri Katı	0	1000	0	1000	39.000.000	39.000	Walter Anderson	5334608034	

Alsancak Kristal İş Merkezi Ofis	0	104	0	104	3.250.000	31.250	Remax Fresh	5363988550
----------------------------------	---	-----	---	-----	-----------	--------	-------------	------------

Bir önceki sayfada özetlenen emsal taşınmaz verileri raporumuza konu proje bünyesinde üretilecek bağımsız bölümler ile konum, büyüklük, teknik ve mimari özellikler, ticari potansiyel vb. kriterler doğrultusunda kıyaslanmış ve proje bünyesindeki bağımsız bölümler için ortalama satış birim değerleri takdir edilmiştir. Proje bünyesinde yer alan konut nitelik bağımsız bölümler için ortalama birim satış değerinin 25.000,-TL/m², ticari nitelikli bağımsız bölümler için ortalama birim satış değerinin 30.000,-TL/m², kültür turizm nitelikli bağımsız bölümler için 15.000,-TL/m² olacağı uygun görülmüştür.

- Projede henüz satışlar devam etmekte olup projenin tahmin edilen yıllara yaygın satış hızlarının ise mevcut satışlar dikkate alınarak aşağıdaki gibi olacağı kabul edilmiştir.

SATIŞ HIZLARI					
Yıllar	2022	2023	2024	2025	2026
Konut	55%	15%	10%	10%	10%
Dükkan	0%	10%	10%	50%	30%
Turizm Kültür	0%	0%	0%	100%	0%

- Türk Lirası enflasyon artış oranı son beş yılın ortalaması alınarak yaklaşık %20 olarak kabul edilmiştir.
- Risk primi; eklenen risk primi ülke, bölge, proje ve yönetim risklerini içerecek şekilde oluşturulmaktadır. Bu riskler eklenirken taşınmazın likiditeye dönme riski ve operasyon/yönetim risklerinin tespiti amacıyla hareket edilmektedir. Buna ek olarak, söz konusu gayrimenkulün finansal varlıklara nazaran daha düşük likiditesi için de bir ayarlama yapılmıştır. Bu ayarlamamın kapsamı gayrimenkulün piyasada bulunma süresine ve o süre içinde yoksun kalınan karın tutarına bağlıdır. Bu tutar kısa vadeli yatırımlardan (örneğin kısa vadeli tahviller veya mevduat sertifikaları) elde edilen hasılat ile uzun vadeli enstrümanlardan elde edilen hasılatın karşılaştırılması ile ölçülebilir. Gayrimenkul projelerinin satılması sırasında ortaya çıkabilecek her türlü (yönetimsel, ekonomik ve dönemsel) riskler de dikkate alınarak risk primi % 6,98 olarak kabul edilmiştir.

- İskonto oranı risksiz getiri oranı ve risk primi toplamları olup 0,25 olarak alınmıştır. Buna göre 18 Mart 2026 vadeli 6 aylık kupon ödemeli devlet iç borçlanma senedi baz alınmıştır. (Kupon Faizi: 9,01 Kupon Dönemi: 6 ay, Risksiz Getiri Oranı: Kupon Faizi x Kupon Dönemi=9,01 x 2 =18,02 alınmış olup Risk Primi: 4,98 olarak kabul edilmiştir.)
- Nakit akışları hesapları yapılırken tüm gelir ve giderler Türk Lirası bazındadır.
- Kullanılan tüm varsayımlar, tablolara formül yoluyla işlenerek rakamların görünen ondalık basamak sayısı kısıtlanmış ve yuvarlanmıştır.
- Yukarıda yapılan kabuller ve hesaplanan değerlere göre projenin indirgenmiş nakit akımları analizinin özet tablosu aşağıda gösterilmiş olup tamamı rapor ekinde sunulmuştur.



6.4. Analiz Sonuçlarının Değerlendirilmesi ve Görüş

6.4.1. Farklı Değerleme Yöntemleri Ulaşılan Değerler

Rapor konusu İzmir Konak 2.Etap Projesi'nin üzerinde konumlandığı Umurbey Mahallesi 8111 ada 1 parsel, 8113 ada 1 parsellerin toplam arsa değerine "Pazar Yaklaşımı" ve geliştirme amaçlı mülk değerlemesi kapsamında "Kalıntı Yöntemi" kullanılarak ulaşılmaya çalışılmıştır. Arsaların KDV hariç toplam değeri "Pazar Yaklaşımı" ile 818.576.000,-TL, "Kalıntı Yöntemi" ile 878.682.056,-TL olarak bulunmuştur. "Kalıntı Yöntemi" ile arsa değerine ulaşırken bir kabul, varsayım ve geleceğe dönük tahmini veriler kullanılmıştır. Bu nedenle toplam "Arsa" değeri için "Pazar Yaklaşımı" ile ulaşılan değer olan **818.576.000,-TL** takdir edilmiştir.

Projenin mevcut durum değerinin tespiti için "Maliyet Yaklaşımı Yöntemi" kullanılmıştır. Projenin mevcut durumuyla toplam değeri **1.476.341.000,-TL**, projenin mevcut durumuyla Emlak Konut GYO A.Ş. payına düşen değeri **818.576.000,-TL** olarak hesap ve takdir edilmiştir.

Projenin tamamlanması durumundaki bugünkü değerinin tespiti için geliştirme amaçlı mülk değerlemesi kapsamında "Gelir Yaklaşımı" kullanılmış olup projenin tamamlanması durumunda bugünkü değeri için **4.437.788.161,-TL**, projenin tamamlanması durumunda Emlak Konut GYO A.Ş. payına düşen gelirlerin bugünkü değeri için **1.464.470.093,-TL** sonuçlarına ulaşılmıştır.

Raporumuz konusu proje için imzalanan sözleşme ile asgari Arsa Satışı Karşılığı Satış Toplam Geliri (ASKSTG) 2.200.000.000,-TL+KDV, Arsa Satışı Karşılığı Şirket Payı Toplam Geliri (ASKŞPTG) 726.000.000,-TL+KDV bedellerinde anlaşma sağlanmıştır.

Ancak gelir yaklaşımı ile ulaşılan, projenin tamamlanması durumunda Emlak Konut GYO A.Ş. payına düşen gelirlerin bugünkü değeri (790.542.398,-TL), sözleşmeye istinaden taahhüt edilen bedelden (726.000.000,-TL) yüksek olduğu için sözleşmede taahhüt edilen asgari bedel değil ulaşılan **1.464.470.093,-TL** projenin tamamlanması durumunda Emlak Konut A.Ş. payına düşen bedel olarak takdir edilmiştir.



6.4.2. Yasal Gereklilikler ve Mevzuata Uyarınca Alınması Gereken İzin ve Belgeler

Rapor konusu parseller üzerinde geliştirilmekte olan İzmir Konak 2.Etap Projesi'ne ilişkin yasal gereklilikler yerine getirilmiş olup proje kapsamında yer alan parsellerden 8113 ada 1 nolu parcel için yapı ruhsatları alınmıştır. Bu veriler raporumuz 3.5, ve 3.6 no.lu bölümlerinde detaylı olarak aktarılmıştır.

6.4.3. Gayrimenkullerin Devrine İlişkin Görüş

Değerleme konusu gayrimenkul üzerinde detayları rapor içeriğinde aktarılan bir hasılat paylaşımı sözleşmesi mevcuttur. Tarafların iş bu sözleşme hükümlerindeki hakları saklı kalmak koşulu ile rapor konusu gayrimenkullerin devri mümkündür.

6.4.4. Gayrimenkullerin Fiili Kullanım, Tapu ve Portföy Niteliği Hakkında Görüş

Üzerinde proje geliştirilmekte parseller üzerinde tasarrufa engel bir takyidat bulunmamaktadır. Parsellerden 8113 ada 2 nolu parcel DOP alanı olup Maliye Hazinesi mülkiyetindedir.

Parsellerden 8111 ada 1 nolu parcel "Müştemilath İki Kargir Ev ve Depo ve Arsa" ve 8113 ada 1 nolu parcel "Üç Kargir Ev, Çırçır Fabrikası, Fabrika, Üstü Ev Altında Bir Dükkan ve Ayrıca Dokuz Kargir Ev, 2 Kerpiç Ev, Dam ve Arsa" niteliğindedir. Taşınmazlar üzerindeki yapılar için 6306 sayılı kanun gereği riskli yapı kararı alınmıştır. Mevcut durumda da parseller talep edildiğinde cins değişikliği ile nitelikleri arsa olarak değiştirilebilecektir.

28.05.2013 ve 28660 Sayılı Resmi Gazetede yayımlanarak yürürlüğe giren "Gayrimenkul Yatırım Ortaklıklarına İlişkin Esaslar Tebliği (III-48.1)" nin 22. Maddesinin (ç) fıkrası uyarınca parseller üzerinde hasılat paylaşımı modeli ile bir proje geliştirilmektedir. Bu doğrultuda söz konusu taşınmazların gayrimenkul yatırım ortaklığı portföyünde "Proje" başlığı altında yer almasının uygun olacağı görüş ve kanaatindeyiz.



BÖLÜM 7**DEĞERLEME UZMANININ GÖRÜŞÜ VE SONUC**

Değerleme konusu gayrimenkuller, İzmir İli, Konak İlçesi, Umurbey Mahallesi sınırlarındaki 8111/1, 8113/1 ve 8113/2 no.lu ada/parseller üzerinde geliştirilmekte olan İzmir Konak 2.Etap Projesidir. Rapor konusu projenin bulunduğu yer, civarının teşekkül tarzı, ulaşım imkanları, projenin üzerinde konumlandığı parsellerin cepheleri, proje mahal listesi, teknik şartname ve mimari projede belirtilen kriterlerin gerçekleşeceği kabulü ile yapıların inşaat sistemi, işçilik ve malzeme kalitesi gibi değerine etken olabilecek tüm özellikleri dikkate alınmış ve bölgede detaylı piyasa araştırması yapılmıştır. Buna göre rapor konusu proje için piyasa şartlarına göre hesaplanan ve takdir olunan değerler aşağıda tablo olarak sunulmuştur.

	TL	USD
Projenin Mevcut Durumuyla Toplam Değeri	1.476.341.241	85.387.001
Projenin Mevcut Durumuyla KDV (% 18) Dâhil Toplam Değeri	1.742.082.665	100.756.661
Projenin Mevcut Durumuyla Emlak Konut GYO A.Ş. Payına Düşen Değeri	818.576.050	47.343.901
Projenin Tamamlanması Durumunda Bugünkü Değeri	4.437.788.161	256.667.910
Projenin Tamamlanması Durumunda Emlak Konut GYO A.Ş. Payına Düşen Gelirlerin Bugünkü Değeri	726.000.000	41.989.589

- Rapor tarihi itibarıyla TCMB döviz satış kuru 17,29- TL kullanılmıştır.
- Bu rapor ilgili Sermaye Piyasası Mevzuatı hükümlerine göre hazırlanmıştır.
- KDV oranları güncel mevzuat doğrultusunda kullanılmıştır.
- Bu sayfa, bu değerlendirme raporunun ayrılmaz parçası olup bağımsız kullanılamaz.
- Rapor kopyalarının kullanımları halinde ortaya çıkabilecek sonuçlardan şirketimiz sorumlu değildir.

Saygılarımızla,

RAPORU HAZIRLAYANLAR	
SORUMLU DEĞERLEME UZMANI	SORUMLU DEĞERLEME UZMANI
 Barış BARUTÇU (SPK Lisans No:400271)	 Dilara SÜRME (SPK Lisans No:401437)

EKLER

- Şirketimiz Tarafından Hazırlanmış Son Üç Değerlemeye İlişkin Bilgiler
- İndirgenmiş Nakit Akışı Tablosu
- Parsel Değer Tablosu
- Bağımsız Bölümlerin Ayrı Ayrı Takdir Olunan Pazar Değeri Tablosu
- Arsa Satışı Karşılığı Gelir Paylaşımı Sözleşmesi
- Tapu Senedi Suretleri ve Tapu Kayıt (TAKBİS) Belgeleri
- İmar Durum Bilgisi
- Yapı Ruhsatları
- Onaylı Bağımsız Bölüm Listesi ve Mahal Listeleri
- Onaylı Yönetim Planı Ekleri
- Uydu Görüntüsü ve Fotoğraflar
- Raporu Hazırlayanların Özgeçmiş, Tecrübe ve SPK Lisans Belgesi Örnekleri