

# GAYRİMENKUL DEĞERLEME RAPORU



2017



**ZEKERİYAKÖY PARSELI**  
**(1789 ADA 1 NOLU PARSEL)**  
Sarıyer / İSTANBUL

2017/0264

08.11.2017

Atak Gayrimenkul Değerleme A.Ş.



İş bu rapor, ATAK Gayrimenkul Değerleme A.Ş. ile EMLAK KONUT GAYRİMENKUL YATIRIM ORTAKLIĞI A.Ş. arasındaki hak ve yükümlülükleri belirleyen 02.10.2017 tarihli dayanak sözleşmesine istinaden, 08.11.2017 tarihinde, 20170264 rapor numarası ile tanzim edilmiştir. Raporu hazırlayan Sorumlu Değerleme Uzmanları Dilara DİNÇYÜREK ve Bülent YAŞAR'ın beyanı aşağıda maddeler halinde sıralanmıştır.

## BEYANIMIZ

- Bu raporda sunulan bilgiler ve araştırmaların bildiğimiz ve açıkladığımız kadarıyla doğru olduğunu;
- Raporda belirtilen analizlerin, opsiyonların ve sonuçların sadece belirtilen varsayımlar ve koşullarla sınırlı olduğunu;
- Değerleme Uzmanı/Uzmanları olarak değerlendirme konusunu oluşturan mülk ile herhangi bir ilişkimiz olmadığını ve gelecekte ilişkisinin bulunmayacağını;
- Rapor konusu gayrimenkul/gayrimenkuller ile ilgili herhangi bir önyargımızın olmadığını;
- Değerleme ücretimizin raporun herhangi bir bölümüne bağlı olmadığını;
- Değerleme çalışmalarımızı ahlaki kural ve performans standartlarına göre gerçekleştirdiğimizi;
- Değerleme Uzmanı/Uzmanları olarak mesleki eğitim şartlarına haiz olduğumuzu;
- Değerleme Uzmanı/Uzmanları olarak değerlemesi yapılan mülkün yeri ve türü konusunda daha önceden deneyimli olduğumuzu;
- Değerleme olarak mülkü kişisel olarak denetlediğimizi ve ilgili resmi kurumlarda gerekli araştırmaları yapmış olduğumuzu;
- Rapor içeriğinde belirtilen değerlendirme uzmanı/uzmanları dışında hiç kimsenin bu raporun hazırlanmasında mesleki bir yardımda bulunmadığını;
- Değerleme Uzmanı/Uzmanları olarak değer biçilen mülkü ya da ona ilişkin mülkiyet hakkını etkileyen yasal konulardan sorumlu olamayacağımızı;
- Rapor içeriğinde belirtilen analizler ve sonuç değerine giden yolda Uluslararası Değerleme Standartları kriterlerine uyulduğunu

beyan ederiz.



## YÖNETİCİ ÖZETİ

RAPOR HAKKINDA GENEL BİLGİLER	
RAPORU TALEP EDEN	Emlak Konut Gayrimenkul Yatırım Ortaklığı A.Ş.
RAPORU HAZIRLAYAN	Atak Gayrimenkul Değerleme A.Ş.
SÖZLEŞME TARİHİ	02.10.2017
DEĞERLEME TARİHİ	05.11.2017
RAPOR TARİHİ	08.11.2017
RAPOR NO	2017/0264
GAYRİMENKUL HAKKINDA GENEL BİLGİLER	
ADRESİ	Zekeriyaköy Mahallesi, 1789 Ada 18 Nolu Parsel. Sarıyer / İSTANBUL
KOORDİNATLARI	41.204320, 29.02787
TAPU BİLGİSİ	İstanbul ili, Sarıyer İlçesi, Zekeriyaköy Köyü, 1789 Ada 1 Nolu, 999,87 m <sup>2</sup> Yüzölçümlü Hisseli Mülkiyetteki Parseldir. (Detaylar için bkz. raporun 3.2. bölümü)
İMAR DURUMU	Parsel, 14.08.2013 Tasdik 1/1000 Ölçekli Tarihli Zekeriyaköy Toplu Konut Alanı Koruma Amaçlı Uygulama İmar Planı'na göre "Teknik Altyapı Alanı" olarak belirlenen bölge içerisinde kalmaktadır. (Detaylar için bkz. raporun 3.3. bölümü)
ÇALIŞMANIN TANIMI	Bu değerlendirme raporu yukarıda lokasyonu belirtilen 1789 ada 1 nolu parselin güncel piyasa değerinin tespitine yönelik olarak hazırlanmıştır.

	TL	USD
Parselin Emlak Konut GYO AŞ. Hissesine Düşen KDV Hariç Toplam Değeri Değeri	719.200,00	184.884,32
Parselin Emlak Konut GYO AŞ. Hissesine Düşen KDV Dahil Toplam Değeri Değeri	848.656,00	218.163,50

- Rapor tarihi itibarıyla TCMB döviz satış kuru 3,89 TL kullanılmıştır.
- Konu gayrimenkullerin ilgili Sermaye Piyasası Mevzuatı Hükümleri gereğince; Gayrimenkul Yatırım Ortaklığı portföyüne "Arsa" olarak alınmasında herhangi bir engel bulunmamaktadır.
- Bu rapor ilgili Sermaye Piyasası Mevzuatı hükümlerine göre hazırlanmıştır.
- Mevzuat doğrultusunda %18 KDV uygulanmıştır.
- Bu sayfa, bu değerlendirme raporunun ayrılmaz parçası olup bağımsız kullanılamaz.
- Rapor kopyalarının kullanımları halinde ortaya çıkabilecek sonuçlardan şirketimiz sorumlu değildir.

RAPORU HAZIRLAYANLAR	
SORUMLU DEĞERLEME UZMANI	SORUMLU DEĞERLEME UZMANI
 <b>Dilara DİNÇYÜREK</b> (SPK Lisans No:401437)	 <b>Bülent YAŞAR</b> (SPK Lisans No:400343)





## Değerleme Uzmanlarının Dayanakları, Öngörülleri ve Kabulleri

- Bu rapordaki hiçbir yorum söz konusu konular raporun devamında tartışılrsa dahi hukuki konuları, özel araştırma ve uzmanlık gerektiren konuları ve sıradan değerlendirme çalışmasının bilgisinin ötesinde olacak konuları açıklamak niyetiyle yapılmamıştır.
- Mülk ile ilgili hiçbir bilgide değişiklik yapılmamıştır. Mülkiyet ve resmi tanımlar ile ilgili bilgilerin alındığı makamlar genel olarak güvenilir kabul edilirler. Mülkün genel olarak raporda belirtilenler hariç haciz, ipotek, irtifak hakları vb. gibi takyidatlar dolayısı ile pazarlanmasında bir mani olmadığı kabul edilmiştir. Mülk sahiplerinin sorumluluk sahibi akılcı ve en verimli ve en etkin şekilde hareket edecekleri varsayılmıştır.
- Bilgi ve belgeler raporda kamu ve kurumlarından elde edilebildiği kadarı ile yer almaktadır. Bilgiler alınan belgelere göre değerlendirilmiştir.
- Değerlemeci eldeki verilerin doğruluğunu kabul ederek, genel bir değerlendirme çalışması yapmıştır. Aksi belirtilmedikçe büyüklük ve ebatlar ile ilgili bilgilerin doğru olduğu ve mülke herhangi bir tecavüzün var olmadığı kabul edilmiştir.
- Kullanılan harita, şekil ve çizimler sadece görsel amaçlıdır, rapordaki konuların kavranmasına görsel bir katkısı olması amacıyla kullanılmıştır, Başka hiçbir amaçla güvenilir referans olarak kullanılmamalıdır.
- Aksi açık olarak belirtilmediği sürece hiçbir olası yer altı zenginliği dikkate alınmamıştır.
- Bu rapora konu olan projeksiyonlar değerlendirme sürecine yardımcı olması dolayısı ile mevcut piyasa koşullarında ve mevcut talep durumunda stabil bir ekonomi süreci göz önüne alınarak yapılmıştır. Projeksiyonlar değerlendirme uzmanının kesin olarak tahmin edemeyeceği değişen piyasa koşullarına bağlıdır ve değerler değişken şartlardan etkilenmesi olasıdır.
- Değerlemeci mülk üzerinde veya yakınında bulunan/bulunmayan/bulunabilecek tehlikeli veya sağlığa zararlı maddeleri tespit etme yeterliliğine sahip değildir. Değer tahmini yapılırken değerlerin düşmesine neden olacak böyle maddelerin var olmadığı öngörülür. Bu konu ile hiçbir sorumluluk kabul edilemez, müşteri istiyorsa bu konuyu incelemek için konu hakkında yetkili ve yeterli bir uzman çalıştırabilir.
- Konu mülk ile ilgili değerlendirme uzmanının zemin kirliliği etüdü çalışması yapması mümkün değildir. Bu nedenle görüldüğü kadarı ile herhangi bir zemin kirliliği sorunu olmadığı kabul edilmiştir.
- Çalışmalarda bölge zemini ile ilgili herhangi bir olumsuzluğun olmadığı kabul edilmiştir.
- Gayrimenkullerde zemin araştırmaları ve zemin kontaminasyonu çalışmaları, "Çevre Jeofiziği" bilim dalının profesyonel konusu içinde kalmaktadır. Değerleme uzmanlarının bu konuda bir ihtisası olmayıp konu ile ilgili detaylı bir araştırma yapılmamıştır. Ancak, yerinde yapılan gözlemlerde gayrimenkulün çevreye olumsuz bir etkisi olduğu gözlemlenmemiştir. Bu nedenle çevresel olumsuz bir etki olmadığı varsayılarak değerlendirme çalışması yapılmıştır.



## İçindekiler

BÖLÜM 1	RAPOR, ŞİRKET VE MÜŞTERİ BİLGİLERİ.....	6
1.1.	Rapor Tarihi ve Numarası.....	6
1.2.	Rapor Türü .....	6
1.3.	Raporu Hazırlayanlar .....	6
1.4.	Değerleme Tarihi .....	6
1.5.	Dayanak Sözleşmesi .....	6
1.6.	Raporun Kurul Düzenlemeleri Kapsamında Değerleme Amacıyla Hazırlanıp Hazırlanmadığına İlişkin Açıklama.....	6
BÖLÜM 2	ŞİRKETİ VE MÜŞTERİYİ TANITICI BİLGİLER.....	7
2.1.	Değerleme Şirketini Tanıtıcı Bilgiler.....	7
2.2.	Müşteriyi Tanıtıcı Bilgiler .....	8
2.3.	Müşteri Taleplerinin Kapsamı ve Varsa Getirilen Sınırlamalar.....	8
BÖLÜM 3	GAYRİMENKUL İLE İLGİLİ BİLGİLER.....	9
3.1.	Gayrimenkulün Çevre ve Konumu .....	9
3.2.	Gayrimenkulün Tapu Kaydı ve Mülkiyet Bilgisi.....	11
3.3.	Parselin İmar Bilgisi.....	12
3.4.	Parselin Son Üç Yıllık Dönemde Mülkiyet Ve Hukuki Durumdaki Değişiklikler.....	15
3.4.1	Tapu Müdürlüğü İncelemesi.....	15
3.4.2	Belediye İncelemesi.....	15
3.4.3.	Kadastro Müdürlüğü İncelemesi.....	15
3.5.	İlgili Mevzuat Gereği Alınmış İzin ve Belgeler.....	15
3.6.	Yapı Denetim Kanunu Gereğince Yapılan İncelemeler ve Belgeler .....	15
3.7.	En Etkin ve Verimli Kullanımı .....	15
3.8.	Müşterek veya Bölünmüş Kısımların Değerleme Analizi .....	16
3.9.	Hasılat Paylaşımı, Kat Karşılığı Yöntemi ile Yapılacak Projelerde, Pay Oranlar .....	16
3.10.	Gayrimenkul Yatırım Ortaklıklarına Alınması Hakkında Görüş.....	16
3.11.	Gayrimenkul İle İlgili Fiziksel Bilgiler.....	16
3.12.	Gayrimenkulün Değerine Etki Eden Olumlu - Olumsuz Faktörler.....	16
BÖLÜM 4	DEĞER TANIMLARI, DEĞERLEME YÖNTEMLERİ, GENEL TANIMLAR .....	17
4.1.	Değer Tanımları.....	17
4.1.1.	Piyasa Değeri (Pazar Değeri, Makul Değeri).....	17
4.1.2.	Düzenli Likidasyon Değeri .....	17
4.1.3.	Zorunlu Likidasyon Değeri (Tasfiye Değeri) .....	17
4.1.4.	Faal İşletme Değeri .....	18

4.2. Değerlemede Kullanılan Yöntemler .....	18
4.2.1. Emsal Karşılaştırma Yaklaşımı.....	18
4.2.2. Gelirin İndirgenmesi Yaklaşımı.....	18
4.2.3. Maliyet Yaklaşımı.....	19
4.2.4. Geliştirme Modeli ile Değerleme Çalışmaları .....	19
4.3. Değerleme Çalışmalarında Kullanılan Bazı Tanımlar .....	19
4.3.1. İndirgeme Oranı (İskonto Oranı) .....	19
4.3.2. Varsayımlar .....	20
4.3.3. Net Bugünkü Değer (NPV= Net Present Value) .....	20
4.3.4. İç Verim Oranı (IRR).....	20
4.3.5. Kapitalizasyon Oranı (Cap. Rate , Yield) .....	21
4.3.6. Şerefiye .....	21
4.3.7. Artık Değer veya Dönem Sonu Değeri .....	21
4.3.8. Rapor Tarihi .....	21
<b>BÖLÜM 5 GENEL VE BÖLGESEL VERİLER.....</b>	<b>22</b>
5.1. Türkiye Demografik Veriler .....	22
5.2. 2017 Yılı Türkiye Ekonomik Durum ve Genel Değerlendirme.....	23
5.3. Gayrimenkulün Bulunduğu Bölgenin Analizi .....	26
5.3.1. İstanbul İli .....	26
5.3.2. Sarıyer İlçesi .....	28
<b>BÖLÜM 6 DEĞERLEMEDE KULLANILAN YÖNTEMLERİN ANALİZİ.....</b>	<b>31</b>
6.1. Bölge Piyasa ve Emsal Araştırmaları.....	31
6.2. Arsa Değeri Tespiti.....	32
6.3. Analiz Sonuçlarının Değerlendirilmesi.....	33
<b>BÖLÜM 7 DEĞERLEME UZMANININ GÖRÜŞÜ VE SONUÇ .....</b>	<b>34</b>



**1.1. Rapor Tarihi ve Numarası**

Bu rapor, şirketimiz tarafından 08.11.2017 tarihinde 20170264 rapor numarası ile tanzim edilmiştir.

**1.2. Rapor Türü**

İş bu rapor, Emlak Konut GYO A.Ş.'nin talebi üzerine, İstanbul İli, Sarıyer İlçesi, Zekeriyaköy Mahallesi, 1789 ada 1 nolu parsel değerinin SPK mevzuatı ve sözleşme gereği tespiti için hazırlanmıştır.

**1.3. Raporu Hazırlayanlar**

Bu gayrimenkul değerlendirme raporu; gayrimenkul mahallinde yapılan incelemeler sonucunda ilgili kişi - kurum - kuruluşlardan elde edilen bilgilerden faydalanılarak hazırlanmıştır. Bu rapor şirketimiz sorumlu değerlendirme uzmanları Bülent YAŞAR ve Dilara DİNÇYÜREK tarafından hazırlanmıştır.

**1.4. Değerleme Tarihi**

Bu gayrimenkul değerlendirme raporu, resmi kurum araştırmaları, mahallinde incelemeler ve ofis çalışmaları sonucunda şirketimizin sorumlu değerlendirme uzmanları tarafından 08.11.2017 tarihinde hazırlanmıştır.

**1.5. Dayanak Sözleşmesi**

Bu gayrimenkul değerlendirme raporu, Barbaros Mahallesi Mor Sümbül Sokak No:7/2B Ataşehir / İSTANBUL adresindeki EMLAK KONUT GAYRİMENKUL YATIRIM ORTAKLIĞI A.Ş. için hazırlanmıştır. Rapor, şirketimiz ile Emlak Konut GYO A.Ş. arasındaki hak ve yükümlülüklerini belirleyen 02.10.2017 tarihli dayanak sözleşmesi hükümlerine bağlı kalınarak hazırlanmıştır.

**1.6. Raporun Kurul Düzenlemeleri Kapsamında Değerleme Amacıyla Hazırlanıp Hazırlanmadığına İlişkin Açıklama**

Bu rapor, Emlak Konut Gayrimenkul Yatırım Ortaklığı A.Ş.'nin talebine istinaden, şirket portföyünde bulunan gayrimenkulün Sermaye Piyasası Kurulu'nun Düzenlemeleri Kapsamında ( Seri VIII, No: 35 sayılı "Sermaye Piyasası Mevzuatı Çerçevesinde Değerleme Hizmeti Verecek Şirketlere ve Bu Şirketlerin Kurulca Listeye Alınmalarına İlişkin Esaslar Hakkında Tebliğ" hükümleri ile Kurul'un 20.07.2007 tarih ve 27/781 sayılı kararında yer alan) "Değerleme Raporlarında Bulunması Gereken Asgari Hususlar" standartlarında hazırlanan gayrimenkul değerlendirme raporudur.

## 2.1. Değerleme Şirketini Tanıtıcı Bilgiler

- ÜNVANI** : Atak Gayrimenkul Değerleme A.Ş.
- ADRESİ** : İçerenköy Mahallesi Hal Yolu Caddesi Sağlık Sokak  
Erdoğanlar Apt. No:1 Kat:4 D:18 Ataşehir/İstanbul
- İLETİŞİM** : 0 216 573 96 96 (Tel)  
0 216 577 75 34 (Faks)  
[info@atakgd.com.tr](mailto:info@atakgd.com.tr) (e-posta)
- KURULUŞ TARİHİ** : 14.04.2011
- SERMAYESİ** : 300.000,-TL
- TİCARET SİCİL NO'SU** : 773409 (İstanbul Ticaret Sicil Memurluğu)
- FAALİYET KONUSU** : Yürürlükteki mevzuat çerçevesinde her türlü resmi, özel, gerçek ve tüzel kuruluşlara ait her türlü gayrimenkullerin, gayrimenkul projelerinin ve gayrimenkule dayalı hak ve faydaların belirli bir tarihteki muhtemel değerlerinin bağımsız ve tarafsız olarak takdiri, bu değerleri etkileyen gayrimenkullerin niteliği, piyasa ve çevre koşullarını analiz ederek, ulusal ve uluslararası alanda kabul görmüş değerlendirme standartları ve esasları çerçevesinde değerlendirme raporlarını hazırlamak.
- İZİNLER/YETKİLERİ** : Atak Gayrimenkul Değerleme A.Ş. Sermaye Piyasası Kurulu'nun 17/02/2001 tarihli ve 24491 sayılı Resmi Gazete'de Seri: VIII, No: 35 ile yayımlanan "Sermaye Piyasası Mevzuatı Çerçevesinde Gayrimenkul Değerleme Hizmeti Verecek Şirketler İle Bu Şirketlerin Kurulca Listeye Alınmalarına İlişkin Esaslar Hakkında Tebliğ" çerçevesinde, gayrimenkul değerlendirme hizmeti vermek üzere konunun görüşüldüğü Kurul Karar Organı'nın 16.02.2012 tarih ve 7 sayılı toplantısında uyarınca Sermaye Piyasası Kurulunca Listeye alınmıştır. Ayrıca Bankacılık Düzenleme ve Denetleme Kurulu'nun 05.06.2014 tarih ve 5888 sayılı Kararı ile Şirketimize "Bankalara Değerleme Hizmeti Verecek Kuruluşların Yetkilendirilmesi ve Faaliyetleri Hakkında Yönetmelik'in 11. Maddesi'ne istinaden bankalara Yönetmeliğin 4. Maddesi kapsamına giren "gayrimenkul, gayrimenkul projesi veya gayrimenkule bağlı hak ve faydaların değerlendirilmesi" hizmeti verme yetkisi verilmiştir.



## 2.2. Müşteriyi Tanıtıcı Bilgiler

### MÜŞTERİYİ TANITICI BİLGİLER

ÜN VANI	: Emlak Konut Gayrimenkul Yatırım Ortaklığı A.Ş.
ADRESİ	: Barbaros Mahallesi Mor Sümbül Sokak No:7/2B Ataşehir / İSTANBUL
İLETİŞİM	: 0 216 579 15 15 (Tel) 0 216 456 48 75 (Faks) <a href="mailto:info@emlakkonut.com.tr">info@emlakkonut.com.tr</a> (e-posta)
KURULUŞ TARİHİ	: 1953 Yılında kurulmuştur.
FAALİYET KONUSU	: Şirket, SPK'nın gayrimenkul yatırım ortaklıklarına ilişkin düzenlemelerinde yazılı amaç ve konularla işigal etmek ve esas olarak gayrimenkullere, gayrimenkullere dayalı sermaye piyasası araçlarına, gayrimenkul projelerine ve gayrimenkullere dayalı haklara yatırım yapmak üzere ve kayıtlı sermayeli olarak kurulmuş halka açık anonim ortaklıktır.
HALKA ARZ TARİHİ	: 02.12.2010
GYO TESCİL TARİHİ	: 22.07.2002
SERMAYESİ	: 3.800.000.000,-TL (Ödenmiş Sermayesi)
PORTFÖY BİLGİLERİ	: Türkiye'nin çeşitli bölgelerinde yer alan muhtelif gayrimenkuller
HALKA AÇIKLIK ORANI	: % 50,66

## 2.3. Müşteri Taleplerinin Kapsamı ve Varsa Getirilen Sınırlamalar

Bu rapor, Emlak Konut Gayrimenkul Yatırım Ortaklığı A.Ş.'nin talebine istinaden, şirket portföyünde bulunan gayrimenkulün Sermaye Piyasası Kurulu'nun Seri VIII, No: 35 sayılı "Sermaye Piyasası Mevzuatı Çerçevesinde Değerleme Hizmeti Verecek Şirketlere ve Bu Şirketlerin Kurulca Listeye Alınmalarına İlişkin Esaslar Hakkında Tebliğ" hükümleri ile Kurul'un 20.07.2007 tarih ve 27/781 sayılı kararında yer alan "Değerleme Raporlarında Bulunması Gereken Asgari Hususlar" standartlarında hazırlanan gayrimenkul değerleme raporudur.

Tarafımıza müşteri tarafından getirilen herhangi bir sınırlama bulunmamaktadır.





### 3.1. Gayrimenkulün Çevre ve Konumu

İş bu rapor, Emlak Konut GYO A.Ş.'nin talebi üzerine, İstanbul İli, Sarıyer İlçesi, Zekeriyaköy Mahallesi'nde kayıtlı 1789 ada 1 nolu parseli kapsamaktadır.

Parsele doğusundaki Kilyos - Sarıyer Yolu üzerinden Tarakçı Caddesi'ne dönülerek ve batısındaki 1. Cadde (Kilyos Caddesi) üzerinden Uskumruköy yönüne doğru ilerlerken 1. Cadde'yi dik kesen Tarakçı Caddesi takip edilerek ulaşılır.

Zekeriyaköy'ün ilk yerleşimi bugün artık izleri kaybolmuş; köylülerce yerliköy diye anılan Demirciköy sapağının yakınındaki bir yerdedi. Ancak bu 1990'lardan itibaren İstanbul'un dönüşümü ile Zekeriyaköy yerleşim alanı genişletilerek daha çok havuzlu villaların yapıldığı, üst ve orta gelir grubunun tercih ettiği bölge haline almıştır.

Parselin bulunduğu alan çevresinde ormanlık alanlar, Rumeli Konakları, Feronia Evleri, Terrace Plus, Merkez Zekeriyaköy Evleri, Sharman Zekariyaköy Evleri, Eczacıbaşı Ormanada Sitesi, Gülnar Koru Evleri, Terrace Vadi Evleri gibi villa yoğunluklu siteler ile British International School, Koç Üniversitesi ve Doğa Koleji gibi özel eğitim kurumları bulunmaktadır.

Rapora konu parsel, Sarıyer-Çayırbaşı tüneline yaklaşık 3,5 km, 3. Köprü ile Kuzey Marmara Otoyolu'na 3 km, 3. Havalanı'na 10 km, Sarıyer Belediyesi'ne 9,5 km ve Maslak'a da 13 km mesafede yer almaktadır.

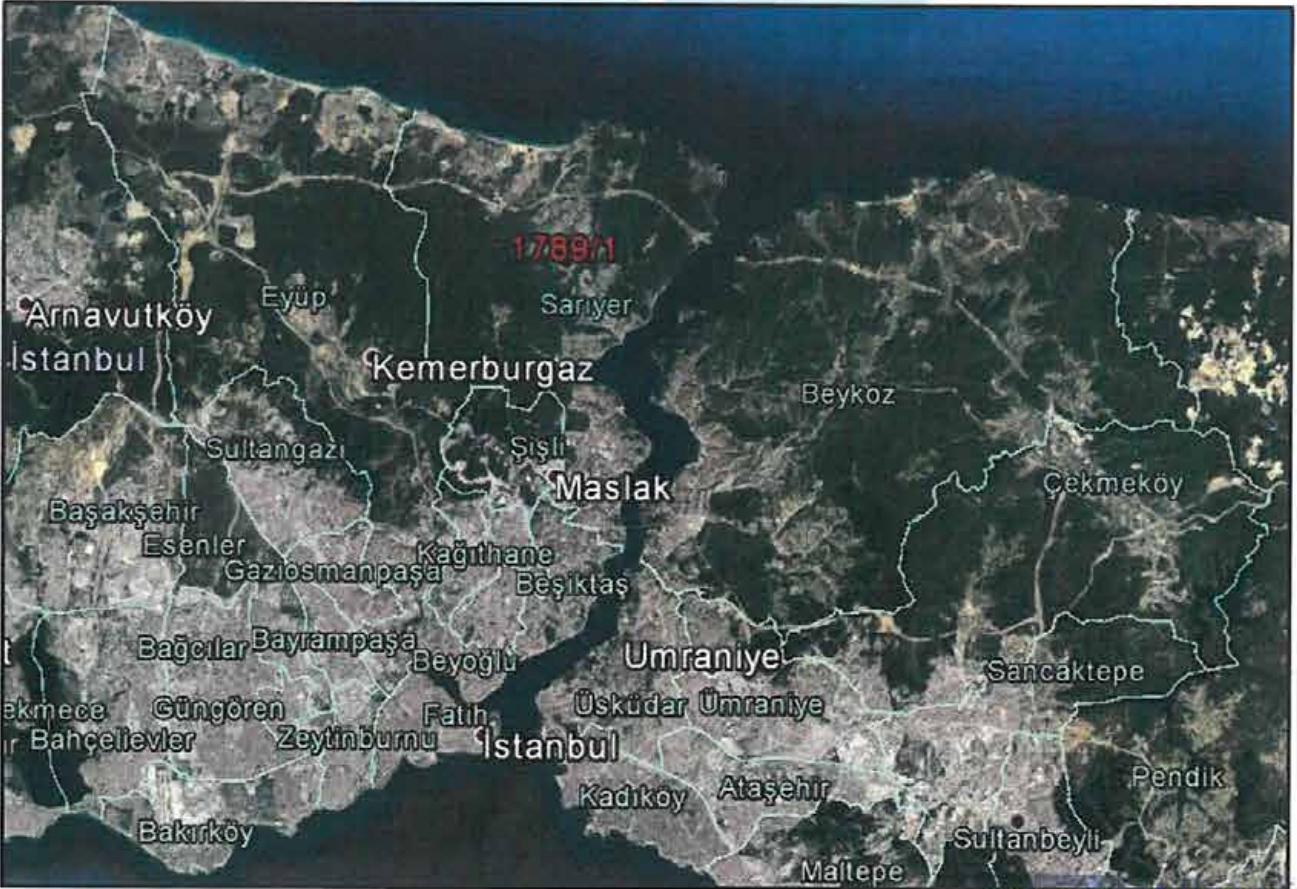



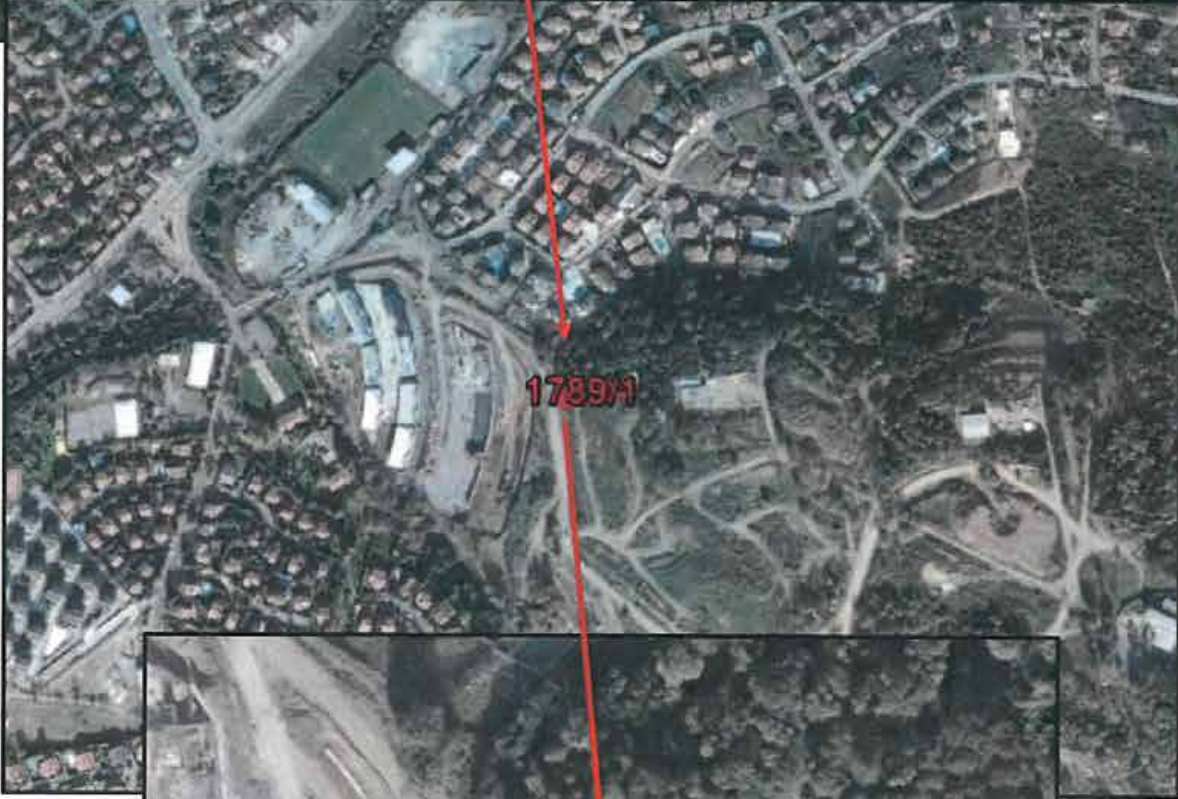
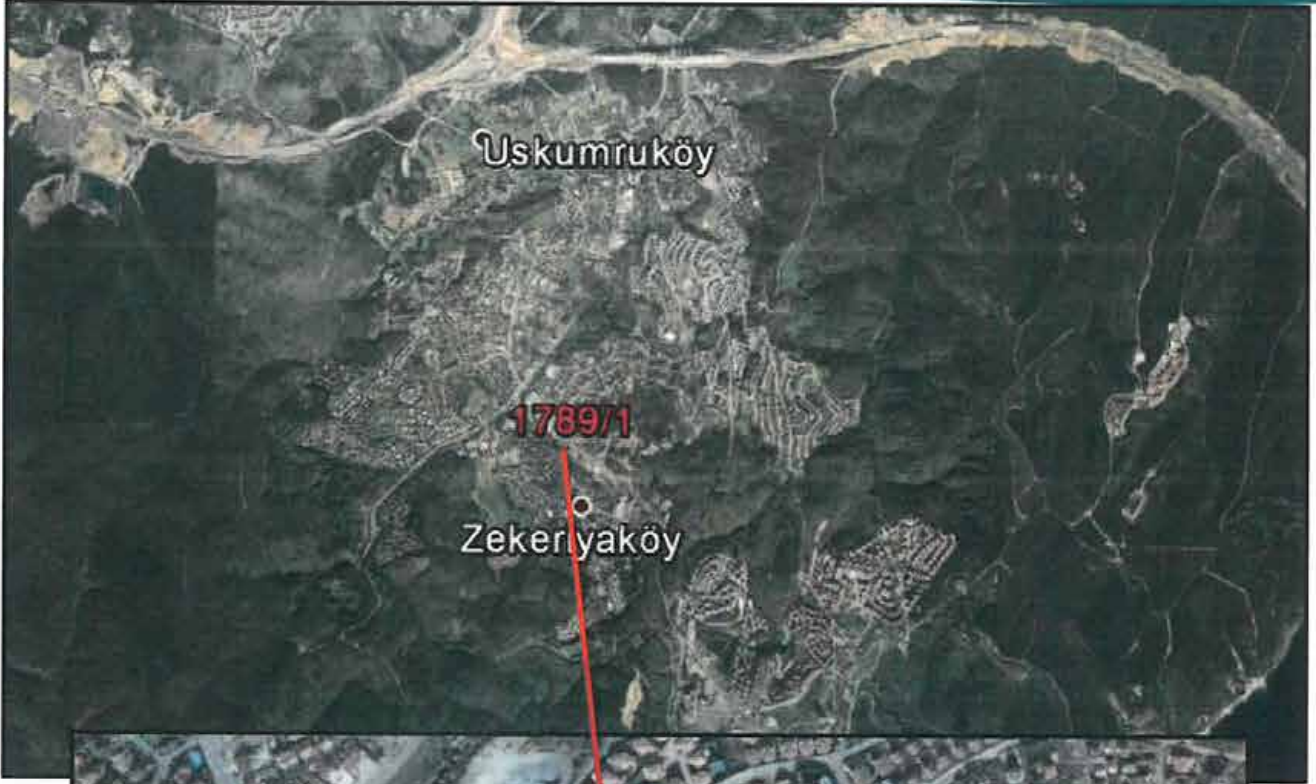



### 3.2. Gayrimenkulün Tapu Kaydı ve Mülkiyet Bilgisi

Parselin tapu kayıt bilgileri TAKBİS sisteminden temin edilen tapu kayıt belgeleri ve Sarıyer Tapu Sicil Müdürlüğünde yapılan incelemelere göre düzenlenmiş olup aşağıdaki tablo olarak sunulmuştur. Tapu kayıt belgeleri rapor ekinde sunulmuştur.

<b>SAHİBİ – HİSSESİ</b>	:	Emlak Konut Gayrimenkul Yatırım Ortaklığı A.Ş. - 238111/240000 (*)
<b>İLİ</b>	:	İstanbul
<b>İLÇESİ</b>	:	Sarıyer
<b>MAHALLESİ</b>	:	Zekeriyaköy
<b>MEVKİİ</b>	:	
<b>ADA NO</b>	:	1789
<b>PARSEL NO</b>	:	1
<b>NİTELİĞİ</b>	:	Arsa
<b>YÜZÖLÇÜMÜ</b>	:	999,87 m <sup>2</sup>
<b>CİLT NO</b>	:	51
<b>SAYFA NO</b>	:	5022
<b>TARİH</b>	:	03.07.2014
<b>YEVMIYE NO</b>	:	6194

(\*) Rapora konu taşınmazın Emlak Konut GYO A.Ş.'nin 238111/240000 hissesine düşen miktarı 992 m<sup>2</sup>'dir. Ve diğer hissedarlara ait bilgiler raporumuz ekinde sunulan TAKBİS belgelerinde detaylı bir şekilde görülmektedir.

#### 3.2.1. Gayrimenkulün Takyidat Bilgisi

Parselin takyidat bilgileri TAKBİS sisteminden temin edilen tapu kayıt belgeleri ve Sarıyer Tapu Sicil Müdürlüğü'nde yapılan incelemelere göre düzenlenmiş olup taşınmaz üzerinde aşağıdaki beyanların bulunduğu tespit edilmiştir.

#### Beyanlar Bölümü:

- III. Derece Doğal Sit Alanları ile ilgili koruma ve kullanma koşullarını içeren Kültür ve Tabiat Varlıklarını Koruma Yüksek Kurulunun 19.06.2007 tarih 728 sayılı ilke kararı ve İstanbul III Numaralı Kültür ve Tabiat Varlıklarını Koruma Kurulunun 20.06.1996 tarih 8375 sayılı kararı ile belirlenen hükümlere uyulması, her türlü uygulama öncesinde Koruma Bölge Kurulundan izin alınması gerekir. (30.11.2010 tarih ve 8161 yev. no ile)
- III. Derece Doğal Sit Alanları ile ilgili koruma ve kullanma koşullarını içeren Kültür ve Tabiat Varlıklarını Koruma Yüksek Kurulunun 19.06.2007 tarih 728 sayılı ilke kararı ve İstanbul III Numaralı Kültür ve Tabiat Varlıklarını Koruma Kurulunun 20.06.1996 tarih 8375 sayılı kararı ile belirlenen hükümlere uyulması, her türlü uygulama öncesinde Koruma Bölge Kurulundan izin alınması gerekir. (Malik/Lehdar: Defterdarlık Avrupa Yakası Milli Emlak Dairesi Başkanlığı) (07.02.2011 tarih ve 901 yev. no ile)
- Pay/payda oranı tutmamaktadır. (27.09.2012 tarih ve 7277 yev. no ile)



Parsel üzerinde tasarrufa engel bir takyidat bulunmamaktadır. Yalnızca parseller üzerinde geliştirilen proje için Kültür ve Tabiat Varlıklarını Koruma Kurulu'nun onayına sunulması şartı bulunmaktadır.

Rapor konusu taşınmazın gayrimenkul yatırım ortaklıkları portföyünde "Arsa" başlığı altında bulunmasında herhangi bir sakınca olmadığı görüş ve kanaatindeyiz.

### 3.3. Parselin İmar Bilgisi

Zekeriyaköy Belediyesi İmar ve Şehircilik Müdürlüğü'nde yapılan incelemelerde rapor konusu 1789 ada 1 nolu parsel, Bakanlık Makamı'nın 14.08.2013 Tasdik Tarihli ve 8097 sayılı oluru ile 644 sayılı KHK'nın 13/Amaddesi uyarınca Çevre ve Şehircilik Bakanlığı'na onaylanan 1/1000 ölçekli Zekeriyaköy Toplu Konut Alanı Koruma Amaçlı Uygulama İmar Planı dahilinde kalmaktadır. Parsel ile ilgili imar fonksiyonu ve yapılaşma şartlarına ilişkin bilgiler aşağıda sunulmuştur.

ADA NO	PARSEL NO	YÜZÖLÇÜMÜ (m <sup>2</sup> )	İMAR FONKSİYONU	YAPILAŞMA ŞARTLARI
1789	1	999	Teknik Altyapı Alanı	Emsal: 1.00 ve Hmaks:Serbest

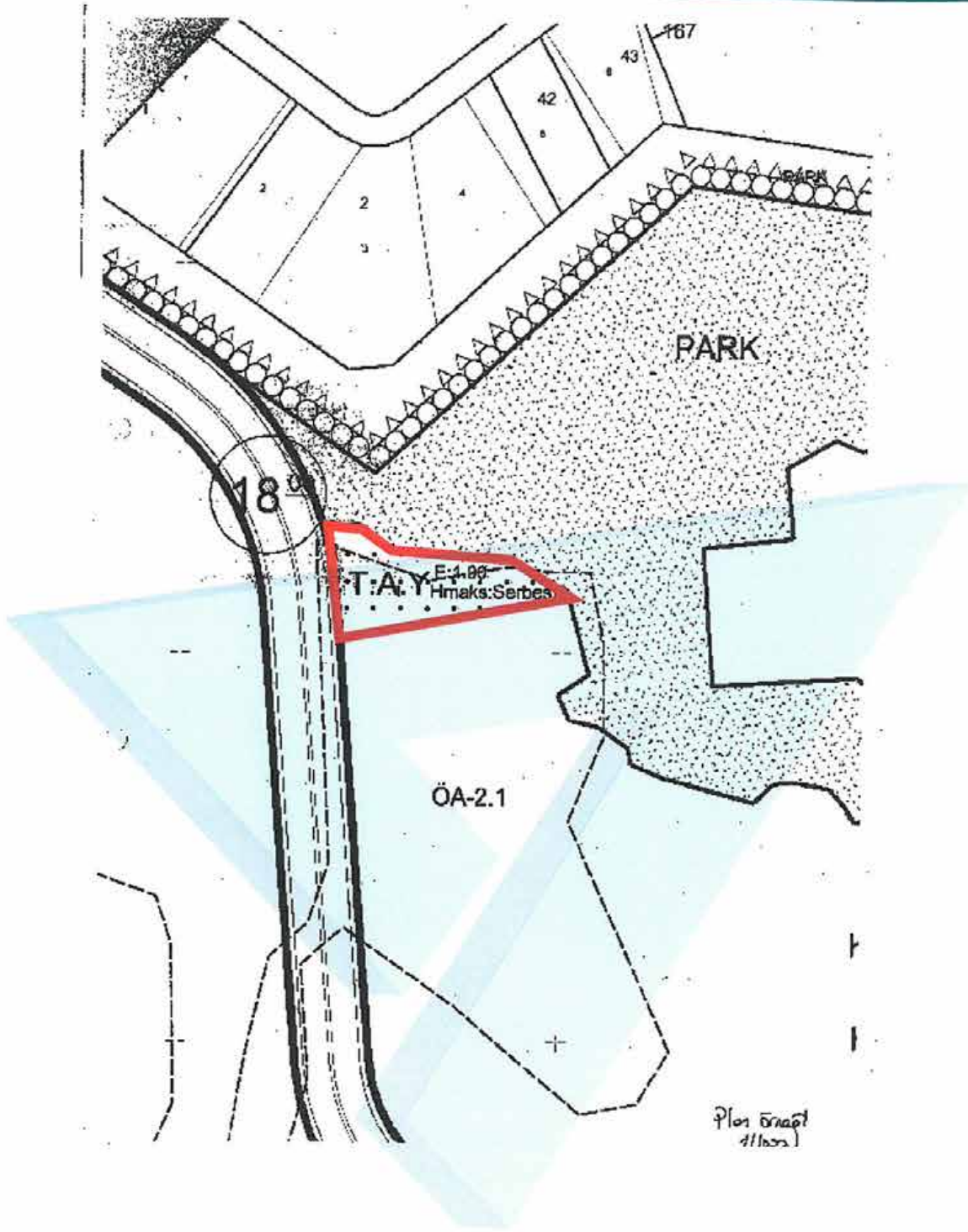



İSTANBUL İLİ SARIYER İLÇESİ ZEKERİYAKÖY TOPLU KONUT ALANI  
KORUMA AMAÇLI 1/1000 ÖLÇEKLİ UYGULAMA İMAR PLANI  
PLAN NOTLARI (14.08.2013 T.T.)

GENEL HÜKÜMLER

1. 3. DERECE DOĞAL SİT ALANINDA BULUNAN ZEKERİYAKÖY TOPLU KONUT ALANINA İLİŞKİN 1/1000 ÖLÇEKLİ KORUMA AMAÇLI UYGULAMA İMAR PLANI; PLAN RAPORU, PLAN NOTLARI İLE BİR BÜTÜNDÜR.
2. PLANLAMA ALANI İÇERİSİNDE YAPILACAK BÜTÜN YAPILARDA PLAN, FEN, SAĞLIK, GÜVENLİ YAPILAŞMA, ESTETİK VE ÇEVRE ŞARTLARI İLE İLGİLİ MEVZUAT HÜKÜMLERİNE UYULACAKTIR.
3. TÜM FONKSİYON ALANLARINDA BİNALARIN GİRİŞ KOTLARI AŞAĞIDAKİ KRİTERLER DOĞRULTUSUNDA BELİRLENECEKTİR. YOLDAN CEPHE ALAN BİNALAR YOLDAN KOTLANDIRILACAK, GERİ KALAN BİNALAR TABİ ZEMİNİN KORUNMASINA ÖZEN GÖSTERECEK ŞEKİLDE TESVİYE EDİLECEK ZEMİN ÜZERİNDEN KOT ALACAKLARDIR.
4. BODRUM KATLARDA PENCERE SERBEST OLUP DERİNLİĞİ 1.20 METREYİ, CEPHESİ BİNA CEPHESİNİN 1/3' ÜNÜ GEÇMEYEN KURANGLEZLER YAPILABİLİR. BODRUM KATLARDAN YAN VE ARKA CEPHEYE GİRİŞ VE ÇIKIŞ YAPILABİLİR.
5. PLAN BÜTÜNÜNDE YAPILACAK OLAN BİNALARDA BLOK ŞEKLİ, BOYLARI, BOYUTLARI, ÇEKME MESAFELERİ VE BLOKLAR ARASI MESAFELER VE BİNAYA AİT TABAN ALANI KULLANIMI SERBESTTİR. TÜM ALANLARDAKİ YAPILAR AYRIK, İKİZ, BLOK, SIRA EV VE TERAS EV ŞEKLİNDE YAPILABİLİR. BU YAPI NİZAMLARI AYNI, ADA İÇERİSİNDE AYRI AYRI VE BİRLİKTE KULLANILABİLİR. BU HUSUSLAR VAZİYET PLANI İLE BELİRLENİR.
6. PLAN BÜTÜNÜNDE GELENEKSEL MİMARİ UYGULAMALARINA İMKAN TANINMASI AMACIYLA SAÇAK GENİŞLİKLERİ 1,5M'YE KADAR UZATILABİLİR. ANCAK SAÇAK BOYUNUN UZATILDIĞI DURUMLARDA PARAPET YAPILAMAZ.
7. PLAN BÜTÜNÜNDE BİRDEN FAZLA BODRUM KAT YAPILABİLİR. EĞİMDEN DOLAYI AÇIĞA ÇIKAN BİR BODRUM KAT EMSALE DAHİL OLMAYIP İSKAN EDİLEBİLİR.



### 3.4. Parselin Son Üç Yıllık Dönemde Mülkiyet Ve Hukuki Durumundaki Değişiklikler

#### 3.4.1 Tapu Müdürlüğü İncelemesi

Yapılan incelemelerde taşınmazın mülkiyeti 185, 187, 216, 45, 46, 50, 53, 54, 55, 56 ile 57 nolu parsellerin (TSM) işleminden sonra 27.09.2012 tarih ve 7277 yevmiye no ile T.C Başbakanlık Toplu Konut İdaresi Başkanlığı adına tescil edildiği öğrenilmiştir. 03.07.2014 tarih ve 6194 yevmiye no ile konu taşınmaz Toplu Konut İdaresi Başkanlığından satış işlemiyle Emlak Konut Yatırım Ortaklığı A.Ş. mülkiyetine geçmiştir.

#### 3.4.2 Belediye İncelemesi

Son üç yıllık dönemde konu taşınmazın imar durumu ile ilgili bir değişim gerçekleşmemiş olup taşınmaz Bakanlık Makamı'nın 14.08.2013 Tasdik Tarihli ve 8097 sayılı oluru ile 644 sayılı KHK'nın 13/Amaddesi uyarınca Çevre ve Şehircilik Bakanlığı'nca onaylanan 1/1000 ölçekli Zekeriyaköy Toplu Konut Alanı Koruma Amaçlı Uygulama İmar Planı dahilinde "Teknik Altyapı Alanı" fonksiyonunda kalmaktadır.

#### 3.4.3. Kadastro Müdürlüğü İncelemesi

Yapılan incelemelerde taşınmazın son 3 yılı kapsayan süreçte kadastral durumunda herhangi bir değişiklik olmadığı tespit edilmiştir.

### 3.5. İlgili Mevzuat Gereği Alınmış İzin ve Belgeler

Rapor konusu parsel arsa niteliğinde olup üzerinde herhangi bir yapı mevcut değildir.

### 3.6. Yapı Denetim Kanunu Gereğince Yapılan İncelemeler ve Belgeler

Rapor konusu parsel arsa niteliğinde ve halihazırda üzerinde herhangi bir yapılaşma bulunmadığından bu kanun kapsamına girmemektedir.

### 3.7. En Etkin ve Verimli Kullanımı

Sermaye Piyasası Kurulu'nun Sermaye Piyasası'nda Uluslararası Değerleme Standartları (UDES) Hakkındaki Tebliği'ne göre en verimli ve en iyi kullanımın tanımı;"bir mülkün fiziki olarak uygun olan, yasalarca izin verilen, finansal gerçekleştirilebilir ve değerlemesi yapılan mülkün en yüksek değeri getirecek en olası kullanımıdır." şeklindedir.

Bu tanımdan hareketle taşınmazın büyüklüğü ve mevcut imar durumu farklı kullanım şekillerini kısıtlamakta olup değerini olumsuz yönde etkilemektedir. Bu nedenle en verimli en iyi kullanım seçeneğinin mevcut imar durumuna göre ilgili kuruluşa bedel karşılığı devredilerek "Teknik Altyapı Alanı" olarak kullanılması gerektiği görüş ve kanaatindeyiz.



### 3.8. Müşterek veya Bölünmüş Kısımların Değerleme Analizi

Rapor konusu gayrimenkul arsa niteliğinde olup bünyesinde müşterek/bölünmüş kısımlar mevcut değildir.

### 3.9. Hasılat Paylaşımı, Kat Karşılığı Yöntemi ile Yapılacak Projelerde, Pay Oranlar

Rapor konusu parsel arsa niteliğinde olup üzerinde herhangi bir proje geliştirilmemiştir.

### 3.10. Gayrimenkul Yatırım Ortaklıklarına Alınması Hakkında Görüş

Rapor konusu parselin mevcut durumu itibariyle Sermaye Piyasası Mevzuatı çerçevesinde gayrimenkul yatırım ortaklıkları portföyünde "Arsa" başlığı altında bulunmasında bir engel olmadığı görüş ve kanaatindeyiz.

### 3.11. Gayrimenkul İle İlgili Fiziksel Bilgiler

- Konu taşınmaz, İstanbul İli, Sarıyer İlçesi, Zekeriyaköy Mahallesi'nde konumlu 1789 ada 1 nolu parseldir.
- Taşınmazın yüzölçümü 999,87 m<sup>2</sup> olup Emlak Konut GYO A.Ş.'nin hissesine düşen miktarı 992 m<sup>2</sup>'dir.
- Rapora konu parsel patika yol ve doğal bitki örtüsü ile kaplıdır.
- Rapora konu parsel eğimli bir topoğrafik yapıya sahiptir.
- Parsel düzgün sayılabilecek kendine özgü geometrik şekle sahiptir.
- Parselin sınırlarını belirleyici herhangi bir unsur bulunmamaktadır.
- Parselin üzerinde yüksek gerilim hattı direkleri ve jeneratör bulunmaktadır.
- Bölgede altyapı tamamlanmıştır.

### 3.12. Gayrimenkulün Değerine Etki Eden Olumlu - Olumsuz Faktörler

#### Olumlu Özellikler

- Kentsel olarak gelişmekte olan bir bölgede olması,
- Parselin yakın çevresinin ve bölge genelinin diğer semtlere göre yeşil alanının fazla olması,
- Şehrin gürültüsünden uzak nitelikli konut projelerinin mevcut olduğu bir lokasyonda olması.
- Parselin alt yapısı tamamlanmış bölgede konumlanıyor olması.

#### Olumsuz Özellikler

- İmar durumu,
- Şehir merkezine uzak olması ve ulaşım imkanlarının alternatifli olmaması.



## **BÖLÜM 4 DEĞER TANIMLARI, DEĞERLEME YÖNTEMLERİ, GENEL TANIMLAR**

### **4.1. Değer Tanımları**

Bir gayrimenkul projesinin veya gayrimenkule bağlı hak ve faydaların belli bir tarihteki değerinin belirlenmesi amacı ile yapılan çalışmaya “değerleme”, bu çalışmanın sonucunda tespit edilen kanaate ilişkin rakama ise “değer” denir.

**Değer** kavramı, satın alınmak üzere sunulan bir mal veya hizmetin alıcıları ve satıcıları tarafından sonuçlandırılması muhtemel fiyat anlamına gelmektedir. Değer, mal veya hizmet için alıcılar veya satıcıların üzerinde uzlaşmaya varacakları varsayımsal veya hayali fiyatı temsil etmektedir. Bu nedenle, değer bir gerçeklik değil, belirli bir zaman zarfında satın alınmak üzere sunulan bir mal veya hizmet için ödenmesi olası bir fiyatın takdiridir.

**Fiyat**, bir malın, hizmetin veya emtianın değiş tokuşuna ilişkin bir kavramdır. Fiyat, bir mal için istenen, teklif edilen veya ödenen meblağdır. Değiş tokuş işlemi gerçekleştirildikten sonra ise, ister açıklansın ister açıklanmasın fiyat artık tarihsel bir gerçek niteliğine kavuşacaktır. Ödenen fiyat, arz ile talebin kesiştiği noktayı temsil eder.<sup>1</sup>

#### **4.1.1. Piyasa Değeri (Pazar Değeri, Makul Değer)**

Bir gayrimenkulün belirli bir tarihte alıcı ve satıcı arasında el değiştirmesi durumunda;

- Alıcının tam olarak bilgilendirildiği ve satıcı ile beraber hareket ettiği ve istekli olduğu varsayılan bir ortamda,
- Herhangi bir kısıtlayıcı etki ve baskı olmaksızın,
- Alıcı ve satıcının gayrimenkulle ilgili bütün olumlu - olumsuz şartlardan haberdar olduğu,
- Değerleme konusu mülkün pazarda makul bir zaman diliminde pazarda kalacağı,
- Gayrimenkulün satışı için yeterli pazarlama yapılacağı ve makul bir süre tanınacağı,
- Ödeme nakit veya benzeri araçlarla peşin olarak yapılacağı varsayılarak yapılan ve bu bilgiler doğrultusunda, mülkün satılabileceği en yüksek peşin satış bedeli ile ilgili oluşturulan kanaat değere “Piyasa Değeri” denir.

#### **4.1.2. Düzenli Likiditasyon Değeri**

Alıcı ve satıcı arasında görüşmeler ve pazarlıklar sonucunda, gayrimenkuller için belirlenen, takribi 3-6 ay aralığı içindeki en olası nakit satış değeridir. Düzenli likiditasyonda, pazarlıklar sonucunda varlıkların her biri için en iyi değer alınmasına çalışılmaktadır. Eğer belirtilen zaman aralığı içinde, taraflar arasındaki görüşmeler sonucunda fiyat konusunda anlaşmaya varılamazsa, varlıkların açık arttırmayla satılması önerilir.

#### **4.1.3. Zorunlu Likiditasyon Değeri (Tasfiye Değeri)**

Halka açık düzenlenen bir açık arttırmada, ekonomik trendler ve zorunlu satış koşulları göz önünde bulundurularak, gayrimenkul için belirlenen en olası nakit değerdir. Zorunlu likiditede, varlıkların olabildiğince çabuk satılması amaçlanır. Bu nedenle gerekli indirimler yapılan gayrimenkullerin satışı için kabul edilen zaman aralığı genellikle 3 aydan azdır.

<sup>1</sup> UDES –Uluslararası Değerleme Standartları –Değer ve Fiyat



#### 4.1.4. Faal İşletme Değeri

İşletmenin bir bütün olarak değeridir. Kavram, faal bir işletmenin bütününe katkıda bulunan bütünü oluşturan parçalarına pay ve istihkak ayırarak bir faaliyetini sürdüren işletmenin değerlemesinin yapılmasını içerir, ancak parçalardan hiçbiri Pazar Değeri için esas teşkil etmez. Kullanılan tesisler, işletmenin kendi tesisleriyse bunlar da işletmeye kattıkları değer esas alınarak faaliyetini sürdüren işletme değerinin bir parçasını oluştururlar. Bu kavram, süregelen bir işletmenin değerlemesini de içerir. Kavram, faal bir işletmenin bütününe katkıda bulunan bütünü oluşturan parçalarına pay ve istihkak ayırarak bir faaliyetini sürdüren işletmenin değerlemesinin yapılmasını içerir, ancak parçalardan hiçbiri Pazar Değeri için esas teşkil etmez.<sup>2</sup>

#### 4.2. Değerlemede Kullanılan Yöntemler

Uluslararası kabul görmüş kavramlar içerisinde dört farklı değerlendirme yöntemi bulunmaktadır. Bu yöntemler “Emsal Karşılaştırma Yaklaşımı”, “Gelirlerin İndirgenmesi Yaklaşımı”, “Maliyet Yaklaşımı” ve “Geliştirme Yaklaşımı”dır.

##### 4.2.1. Emsal Karşılaştırma Yaklaşımı

Bu yaklaşımda; değerlemesi yapılacak gayrimenkule benzer nitelikteki gayrimenkullerin fiyatları kullanılmaktadır. Karşılaştırma yapılan gayrimenkuller satış/kiralama fiyatı ve bunun tarihi, konumu, büyüklüğü, kullanım ve fiziki durumu gibi ilgili verileri dikkate alınarak karşılaştırılır. Bu çalışmada amaç, piyasada gerçekleştirilen benzer mülklerin fiyatları ile karşılaştırmaya dayalı bir işlemle değer takdiri yapmaktır. Benzer nitelikteki mülklere istenen ve verilen teklifler de dikkate alınır.

##### 4.2.2. Gelirin İndirgenmesi Yaklaşımı

Gelir indirgemesinde, değerlendirme konusu mülkten elde edilecek net işletme gelirini belirlemek için, mukayeseli gelir ve harcama verileri kullanılır. İndirgeme, tek bir yılın gelirine tek bir oran uygulanarak veya bir getiri veya yatırım getirisi ölçümleri verilerini yansıtan belirli bir iskonto oranının, belirli bir zaman dilimi içerisindeki bir dizi gelirlere uygulanmasıyla yapılır. Gelirlerin indirgenmesi yaklaşımına göre bu Direkt Kapitalizasyon ve Gelirlerin Kapitalizasyonu diyebileceğimiz bu iki yöntem temelde mülkün getirdiği gelirlerin öngörülmesi ve kabullerle gelecek yıllarda elde edeceği gelirlerin günümüze getirilmesi temeline kuruludur.<sup>3</sup>

##### Direkt Kapitalizasyon

Gayrimenkulün tek bir yıl için üreteceği potansiyel net gelirin, güncel gayrimenkul piyasası koşullarına göre oluşan bir kapitalizasyon oranına bölünerek, değerinin hesaplanmasıdır.

##### Gelir Kapitalizasyonu (Getiri Kapitalizasyonu)

Gayrimenkulün makul sayıda oluşan bir dönem boyunca kiralanması veya işletilmesi ile gelecekte elde edilebilecek olan potansiyel net gelirlerinin hesaplanması. Bu teknik özellikle kira getirisi olan gayrimenkullerde mülkün yıllık elde ettiği net işletme gelirleri hesaplanarak mülkün değerine ulaşmak için kullanılır. Bu çalışmalarda mülklerin kira kontratları incelenerek kontratların yarattığı olası dönem gelirleri hesaplanır. Getiri kapitalizasyonu işlemi belli bir dönem sonuna kadar hesaplanan bu gelirlere olası giderlerin düşülerek güncel ekonomik koşullara uygun ve kabul edilebilir belirli bir oran kullanımıyla değerlendirme tarihine indirgenmesi ve bu yöntemle değer takdirinin yapılması işlemidir.

<sup>2</sup> UDES - Uluslararası Değerleme Standartları Faal İşletme Değeri Tanımı

<sup>3</sup> UDES -Uluslararası Değerleme Standartları



### 4.2.3. Maliyet Yaklaşımı

Bu teknikte gayrimenkulün değerinin, arazi ve binalar olmak üzere iki farklı fiziksel olgudan meydana geldiği kabul edilir. Maliyet yaklaşımında, bir mülk yeniden inşa edilmesi durumunda veya yerine konacak inşaatın maliyeti ile değerlendirilir. Yeniden inşa maliyeti girişimcilik karı da dahil olmak üzere tahmin edilerek hesaplanır. Yöntemde, gayrimenkulün kalan bir ekonomik ömre sahip olduğu kabul edilmektedir. Bu nedenle gayrimenkulün değerinin fiziki yıpranmadan, fonksiyonel ve ekonomik açıdan demode olmasından dolayı zamanla azalacağı düşüncesi ile yeniden inşa maliyeti değerinden yıpranma payı düşülür. Bir başka deyişle, mevcut bir gayrimenkulün bina değerinin, hiçbir zaman yeniden inşa etme maliyetinden fazla olamayacağı kabul edilir. Bulunan bu değere gayrimenkulün arsa değerinin eklenmesi sureti ile değer takdiri yapılır.

Çalışmalarda gayrimenkulün bina maliyet değerleri, Bayındırlık Bakanlığı Yapı Birim Maliyetleri, binaların teknik özellikleri, binalarda kullanılan malzemeler, piyasada aynı özelliklerde inşa edilen binaların inşaat maliyetleri, müteahhit firmalarla yapılan görüşmeler ve geçmiş tecrübelerimize dayanarak hesaplanan maliyetler göz önünde bulundurularak değerlendirilir. Binalardaki yıpranma payı, Resmi Gazete’de yayınlanan yıllara göre bina aşınma paylarını gösteren cetvel ile binanın gözle görülür fiziki durumu dikkate alınarak hesaplanmıştır.

### 4.2.4. Geliştirme Modeli ile Değerleme Çalışmaları

Bu yaklaşımda gayrimenkule teklif edilen bir veya birden fazla geliştirme projesi modeli uygulanabilir. Bu çalışmada planlanan bir proje ve/veya arsa üzerinde geliştirilebilecek projeler varsayımlarla modellenir. Bu modelleme yasal olarak mümkün, finansal olarak olanaklı, ekonomik olarak azami düzeyde verimli olmalıdır. Bu çalışmalarda projenin girişimci yönünden incelenmesi yapılır. Çalışma kapsamında proje konusu ürünün yer aldığı sektörün mevcut durumu ve geleceğe yönelik beklentilerin incelenmesi ve değerlendirilmesi söz konusudur. Projenin yapılması durumunda yapılacak harcamalar tahmin edilerek firmanın pazarlama politikaları ve genel fizibilite prensipleri dikkate alınarak toplam getiri ve harcamalarla ilgili bir gelir-gider tahmini yapılır. Geliştirilmesi durumunda sektörün genel durumu, benzer projelerin istatistiksel rakamları ve mevcut ekonomik koşullar ve beklentiler çevresinde proje ile ilgili varsayımlarda bulunulur. Bu çalışmalar neticesinde projenin performans tahmini yapılarak projenin gelirlerin indirgenmesi yöntemi ile net bugünkü değer hesabı yapılır. Özellikle ülkemizdeki gayrimenkullerin imar durumlarının çok farklılık göstermesi ve bu nedenle emsal karşılaştırmanın her zaman mümkün olmaması söz konusudur. Geliştirme modellemesi ile sayesinde mülkün geliştirilmiş proje değerinin hesaplanması ve bu değerden güncel mülk değerine ulaşılması mümkündür.

## 4.3. Değerleme Çalışmalarında Kullanılan Bazı Tanımlar

### 4.3.1. İndirgeme Oranı (İskonto Oranı)

Gelecekte ödenecek veya alınacak parasal bir meblağı şu anki değere dönüştürmek amacıyla kullanılan bir getiri oranıdır. Teorik olarak bu oran, sermayenin fırsat maliyetini, yani benzer risklere sahip olan diğer kullanım alanlarına yatırıldığında sermayenin kazanabileceği getiri oranını yansıtmalıdır. Ayrıca getiri oranı olarak da adlandırılır.

- İndirgeme Oranı Hesaplamasında Kullanılan Yöntem

Dünyanın içinde bulunduğu ekonomik durum ve ekonomik dengelerdeki problemler değerlendirilmede indirgeme oranı belirlenmesi konusunda belirsizliklere neden olmuştur.

Değerleme tekniklerinde gayrimenkulün gelirlerinin indirgenmesinde kullanılan; risksiz getiri ve risk primi oranının toplanmasından oluşan indirgeme oranlarının belirlenmesinde dünyada olduğu gibi ülkemizde de sıkıntılar mevcuttur.





Özellikle Türkiye’de uzun vadeli mevduatların olmaması, finans çevrelerince piyasadaki en uzun vadeli enstrüman olan Eurobond’ların faiz oranlarının “risksiz getiri oranı” olarak kullanılması sonucunu getirmiştir. Bugün finans çevreleri, ekonomideki belirsizlik ve rakamların keskin değişkenliği nedeni ile bahsi geçen eurobondların belli bir gün için değerinin değerlendirilmesinde kullanılmasının doğru bir yaklaşım olmadığını düşünmektedir.

#### **Risksiz Getiri Oranı**

Bu oran içinde “ülke riskini” de barındırmaktadır. Ekonomik çevrelerde değerlendirilmede özellikle bu dönemde kullanılması gereken kriterlerin aşağıdaki gibi olduğu kanısı yaygındır:

- Günlük ve/veya anlık Eurobond verilerinin kullanılmasının yerine özellikle uzun dönem aralıklı değerlerin ortalamalarının ve zaman serilerinin kullanılmasının tercih edilmesi,
- Projenin risklerine paralel ve uygun süreçlerde Eurobond zaman serisi verilerinin kullanılması,

#### **Risk Primi**

Her bir gayrimenkulün içinde bulunduğu piyasa ve rekabet koşulları farklıdır. Bunlar gayrimenkulün yerine, konumuna, niteliğine, sektör dinamiklerine bağlı olarak değişmektedir. Düşük performanslı bir gayrimenkulün veya sektör dinamiklerinden etkilenmiş bir gayrimenkulün Pazar-Piyasa riski primi daha yüksek olacaktır.

- Çalışmalar sırasında hesaplanan risk primleri sektörde gerçekleşen alım-satımlar, daha önce yaptığımız onlarca proje değerlemesini çalışmasından yararlanılarak takdir edilmiştir. Ancak ilgili veriler tecrübelerimizle harmanlanmış ve değerlendirme uzmanı gözü ile kritik edilerek değerlendirme konusu gayrimenkule özgü risk primi öngörülmüştür.

Net bugünkü değer çalışmalarında İndirgeme Oranı (İskonto Oranı) hesaplanmalıdır. Bu oran risksiz getiri ve risk primi oranının toplanmasından oluşarak hesaplanmalıdır.

#### **4.3.2. Varsayımlar**

Uluslararası Değerleme Standartlarına(UDS) göre varsayımlar; doğru olduğu kabul edilen tahminlerdir ve bir değerlemenin konusunu veya yöntemini etkileyen ancak doğrulanamayan veya doğrulanmasına gerek olmayan bulguları, şartları veya içinde bulunulan durumları içerir. Bir değerlemenin temelini oluşturan tüm varsayımlar makul olmalıdır.

#### **4.3.3. Net Bugünkü Değer (NPV= Net Present Value)**

İndirgenmiş gelirler veya gelir akışları ile maliyetler veya gider akışları arasındaki farkın bir NPV analizindeki ölçümüdür. Bir yatırımın yatırım dönemi boyunca sağladığı getirinin piyasa faizi veya kendi faizi ile (iskonto edilmesi), bugüne indirgenmesi sonucu ulaşılan değerdir. Pazar-Piyasa Değerine erişmek için yapılan bir değerlemede sonuç olarak elde edilen Net Bugünkü Değer, gelir yaklaşımı yoluyla Piyasa Değerini gösterir.

#### **4.3.4. İç Verim Oranı (IRR)**

Bir projenin net nakit akışlarının mevcut değerini, sermaye yatırımının mevcut değeriyle eşitleyen indirgeme oranı. İç Verim (Karlılık) Oranı, potansiyel yatırımcılar için temel gösterge niteliğinde olan hem yatırılan sermayenin getirisini hem de orijinal yatırımın getirisini yansıtır. Projenin ima edilen veya beklenen getiri oranını bulmak için indirgenmiş nakit akışı analizinde kullanılan iç karlılık oranı, net bugünkü değeri sıfır olarak veren bir getiri oranıdır.

#### 4.3.5. Kapitalizasyon Oranı (Cap. Rate , Yield)

Net işletme gelirini toplam mülkün değerine dönüştürmek için kullanılan değerdir. Bu değer tek bir yılın net işletme geliri ile toplam mülk değeri arasındaki ilişkiyi yansıtan bir orandır.

#### 4.3.6. Şerefiye

Tek tek tanımlanması ve ayrı ayrı kabul edilme olanağı olmayan varlıklardan doğan gelecekteki ekonomik faydaya şerefiye denilmektedir. 5 (UFRS 3, Ek A)

**Kişisel şerefiye:** Özel nitelikli ticari mülklerin satılmasıyla işin mevcut işletmecisine özellikle bağlı vergi, amortisman politikası, borç alma maliyetleri ve işe yatırılan sermaye gibi diğer finansal faktörler ile birlikte tükenecek olan pazar beklentilerinin üstündeki karın değeridir.

**Devredilebilir şerefiye:** Ekonomik fayda sağlayan mülke has isim ve itibar, müşteri sürekliliği, konum, ürünler ve benzeri faktörler sonucu ortaya çıkan varlıktır. Özel kullanım amaçlı ticari mülklere ait olup, satışla birlikte mülkün yeni sahibine geçecektir.

#### 4.3.7. Artık Değer veya Dönem Sonu Değeri

Karşılaştırılabilir nitelikteki mülklerin satış fiyatlarına ilişkin verilere dayanılarak bir mülk öngörülen bir gelir getirme dönemi sonundaki kalıntı değeridir. Bir sürenin ardından bir varlığın kalan değeri olarak düşünebilecek bu değer tahmini elden çıkartma maliyetleri düşüldükten sonra ekonomik kullanım ömrünün sonunda bir varlıktan kurumun elde etmeyi beklediği net tutarı gösterir. Genellikle son yılın gelirinin bulunan getiri yüzdesine bölünmesi ile elde edilir.

#### 4.3.8. Rapor Tarihi

Uluslararası Değerleme Standartları (UDES) madde 3.22'ye göre değerleme Raporu'nun tarihidir. Değerleme tarihiyle aynı veya daha sonraki bir tarih olabilir.



### 5.1. Türkiye Demografik Veriler<sup>4</sup>

Türkiye’de ikamet eden nüfus 2016 yılında, bir önceki yıla göre 1 milyon 73 bin 818 kişi arttı. Erkek nüfus 40 milyon 43 bin 650 kişi olurken, kadın nüfus 39 milyon 771 bin 221 kişi oldu. Buna göre toplam nüfusun %50,2’sini erkekler, %49,8’ini ise kadınlar oluşturdu.

Yıllık nüfus artış hızı 2015 yılında %13,4 iken, 2016 yılında %13,5 oldu.

İl ve ilçe merkezlerinde ikamet edenlerin oranı 2015 yılında %92,1 iken, bu oran 2016 yılında %92,3’e yükseldi. Belde ve köylerde yaşayanların oranı ise %7,7 olarak gerçekleşti.

Türkiye nüfusunun %18,5’inin ikamet ettiği İstanbul, 14 milyon 804 bin 116 kişi ile en çok nüfusa sahip olan il oldu. Bunu sırasıyla 5 milyon 346 bin 518 kişi ile Ankara, 4 milyon 223 bin 545 kişi ile İzmir, 2 milyon 901 bin 396 kişi ile Bursa ve 2 milyon 328 bin 555 kişi ile Antalya takip etti. Tunceli ise 82 bin 193 kişi ile en az nüfusa sahip olan il oldu.

Ülkemizde 2015 yılında 31 olan ortanca yaş, 2016 yılında önceki yıla göre artış göstererek 31,4 oldu. Ortanca yaş erkeklerde 30,8 iken, kadınlarda 32 olarak gerçekleşti. Ortanca yaşın en yüksek olduğu iller sırasıyla 39,6 ile Sinop, 39,1 ile Balıkesir ve 38,8 ile Edirne oldu. Ortanca yaşın en düşük olduğu iller ise sırasıyla 19,5 ile Şanlıurfa ve Şırnak, 20,5 ile Ağrı ve 20,8 ile Siirt oldu.

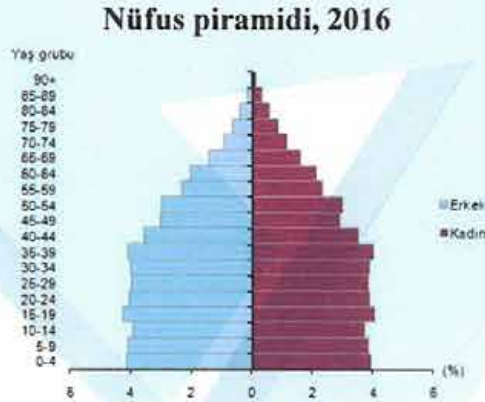

Ülkemizde 15-64 yaş grubunda bulunan (çalışma çağındaki) nüfusun oranı, 2016 yılında bir önceki yıla göre %1,6 artarak %68 olarak gerçekleşti. Çocuk yaş grubu olarak tanımlanan 0-14 yaş grubundaki nüfusun oranı ise %23,7’ye gerilerken, 65 ve daha yukarı yaştaki nüfusun oranı da %8,3’e yükseldi.

Nüfus yoğunluğu olarak ifade edilen “bir kilometrekareye düşen kişi sayısı”, Türkiye genelinde 2015 yılına göre 2 kişi artarak 104 kişi oldu. İstanbul, kilometrekareye düşen 2 849 kişi ile nüfus yoğunluğunun en yüksek olduğu ilimiz oldu. Bunu sırasıyla; 507 kişi ile Kocaeli, 352 kişi ile İzmir ve 290 kişi ile Gaziantep takip etti. Nüfus yoğunluğu en az olan il ise bir önceki yılda olduğu gibi, kilometrekareye düşen 11 kişi ile Tunceli oldu. Yüzölçümü bakımından ilk sırada yer alan Konya’nın nüfus yoğunluğu 56, en küçük yüzölçümüne sahip Yalova’nın nüfus yoğunluğu ise 285 olarak gerçekleşti.

Çocuk yaş grubundaki (0-14) nüfusun oranı ise %24’e (18 milyon 886 bin 220 kişi) gerilerken, 65 ve daha yukarı yaştaki nüfusun oranı da %8,2’ye (6 milyon 495 bin 239 kişi) yükseldi.

<sup>4</sup> Demografik veriler TÜİK’nun yayımlanmış olduğu Adrese Dayalı Nüfus Kayıt Sistemi Sonuçları, 2016 raporundan alınmıştır.



Nüfus yoğunluğu olarak ifade edilen “bir kilometrekareye düşen kişi sayısı”, Türkiye genelinde 2014 yılına göre 1 kişi artarak 102 kişi oldu. İstanbul, kilometrekareye düşen 2 821 kişi ile nüfus yoğunluğunun en yüksek olduğu ilimiz oldu. Bunu sırasıyla; 493 kişi ile Kocaeli, 347 kişi ile İzmir ve 283 kişi ile Gaziantep takip etti. Nüfus yoğunluğu en az olan il ise bir önceki yılda olduğu gibi, kilometrekareye düşen 12 kişi ile Tunceli oldu.

Yüzölçümü bakımından ilk sırada yer alan Konya'nın nüfus yoğunluğu 55, en küçük yüzölçümüne sahip Yalova'nın nüfus yoğunluğu ise 275 olarak gerçekleşti.

## 5.2. 2017 Yılı Türkiye Ekonomik Durum ve Genel Değerlendirme

2017 yılının Ocak ayından bu yana, ABD'de seçim sonrası ekonomi politikalarına ilişkin algının normalleşmesi, Fed politikalarına ilişkin belirsizliklerin azalması ve küresel iktisadi faaliyete ilişkin olumlu görünüm finansal piyasalarda oynaklıkları azaltmıştır. Küresel finansal piyasalardaki iyimser havanın etkisiyle, gelişmiş ülkelerin uzun vadeli tahvil getirilerinde, ABD'deki Kasım ayı seçimleri sonrasında yaşanan hızlı artış eğilimi durmuştur (Grafik 1.1). (Grafik 1.2).

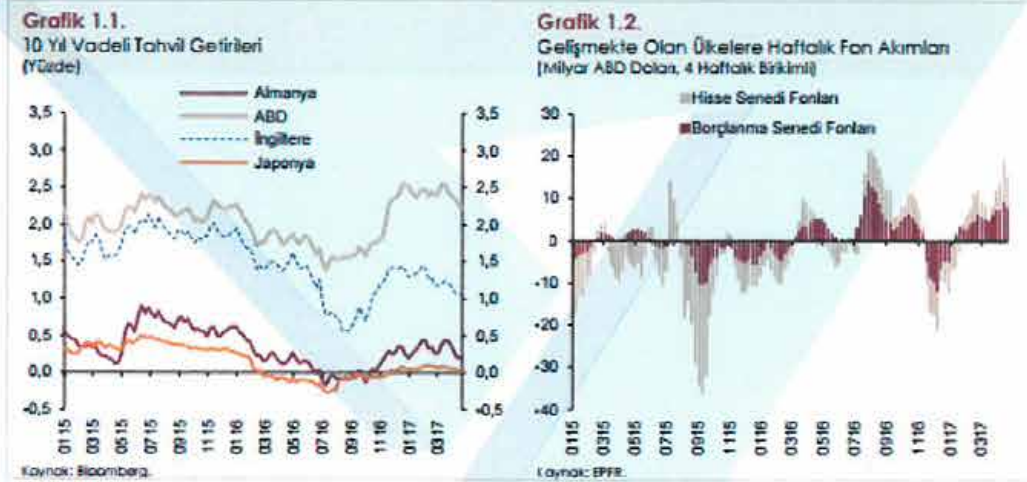

Son dönemde, diğer gelişmekte olan ülkelere olduğu gibi Türkiye'ye de portföy girişleri artmıştır. Para politikasındaki sıkılaştırma adımlarının etkisiyle kısa vadeli faizler kademeli olarak yükselmeye devam etmiş, getiri eğrisinin eğimi tersine dönmüş, Türk lirasının seviyesinde ve oynaklığında düşüş gözlenmiştir. Diğer taraftan, finansal sistemi destekleyici makroihtiyati politikalar, kamu maliyesi teşvikleri ve destekleriyle kredi büyümesi geçmiş yıllara göre güçlü bir seyir izlemektedir. Yakın dönemde kredi koşullarında gözlenen toparlanma, ağırlıklı olarak kamu kredi garantileri nedeniyle işletmelere yönelik kredi koşullarının iyileşmesinden kaynaklanmaktadır. Yılın ilk çeyreği, döviz kuru ve emtia fiyatlarındaki artışlara bağlı olarak üretici fiyatları üzerindeki maliyet baskılarının belirginleştiği ve çekirdek enflasyon göstergelerinin yükseldiği bir dönem olmuştur. Bu dönemde talep koşullarındaki görece toparlanma ve enflasyon beklentilerindeki yükselişin de etkisiyle fiyat artışları hızlanmıştır. Bu gelişmeler sonucunda tüketici enflasyonu yılın ilk çeyreğinde yüzde 11,29 seviyesine yükselmiştir.



2016 yılı son çeyreğinde iktisadi faaliyet, bir önceki çeyrekteki geçici yavaşlamanın ardından yurt içi talep kaynaklı olarak ılımlı bir büyüme kaydetmiştir. Son çeyrekte ihracattaki ivmelenmeyle birlikte net dış talebin dönemlik büyümeye katkısı oldukça yüksek olurken, bu eğilimin 2017 yılında güçlenmesi beklenmektedir. İlk çeyreğe ilişkin göstergeler finansal piyasalardaki oynaklığın neden olduğu belirsizlik artışı, iş gücü piyasasındaki zayıf seyir ve enflasyondaki hızlı yükseliş nedeniyle iktisadi faaliyetteki toparlanmanın geçen yılın son çeyreğine göre bir miktar ivme kaybettiğine işaret etmektedir.

Bununla birlikte, söz konusu unsurlara dair görünümün yılın geri kalanında daha olumlu olacağı tahmin edilmektedir. Mal ihracatındaki güçlü artış eğilimi ile alınan destekleyici teşvik ve tedbirlerin de katkısıyla iktisadi faaliyetteki canlanmanın yılın ikinci çeyreğinden itibaren güç kazanması beklenmektedir.

### Para Politikası Uygulamaları ve Finansal Piyasalar

TCMB, 2017 yılı Ocak ayı başında döviz piyasasında iktisadi temellerle uyumlu olmayan aşırı hareketliliğin enflasyon görünümüne yansımalarını sınırlamak amacıyla güçlü bir parasal sıkılaştırma gerçekleştirmiştir. Bu çerçevede, 12 Ocak 2017'den itibaren, 1 hafta vadeli repo ihalelerine ara verilmiş, marjinal fonlama kademeli olarak azaltılmış ve sistemin fonlama ihtiyacının giderek artan bir kısmı geç likidite penceresinden (GLP) sağlanmaya başlanmıştır (Grafik 1.1.1). Buna ilaveten, marjinal fonlama oranı Ocak ayı PPK toplantısında 75 baz puan, GLP borç verme faiz oranı ise Ocak, Mart ve Nisan PPK toplantılarında toplamda 225 baz puan artırılarak parasal sıkılaştırma daha da güçlendirilmiştir. Söz konusu parasal sıkılaştırma, diğer para piyasası faizlerine de yansımıştır (Grafik 1.1.2). Söz konusu dönemde BIST gecelik repo faizleri ile kur takası piyasası faizlerinin TCMB ağırlıklı ortalama fonlama maliyeti ile uyumlu hareket etmesi ve döviz piyasasının görece olarak istikrara kavuşması para politikası aktarımının amaçlanan şekilde gerçekleştiğine işaret etmektedir.

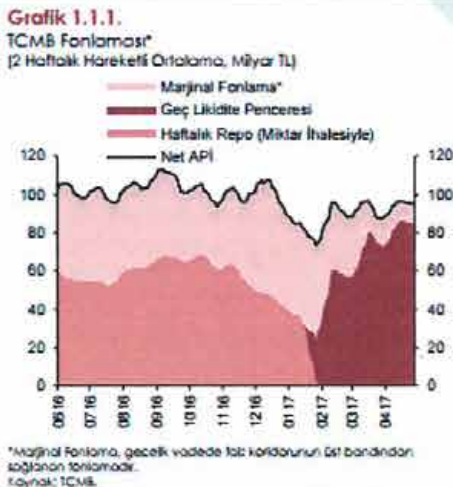



2017 yılının başından bu yana getiri eğrisinin eğiminin tersine dönmesi para politikası duruşundaki sıkılığa işaret etmektedir. Kısa vadeli kur takası getirileri, TCMB para politikası uygulamalarının etkisiyle bir önceki Rapor döneminden bu yana belirgin biçimde yükselmeye devam ederken, uzun vadeli kur takası getirilerinde önemli bir değişiklik olmamıştır (Grafik 1.1.3). Politika uygulamaları döviz kuru piyasasında da etkili olmuş, Ocak ayında sert bir yükseliş kaydeden Türk lirasının ima edilen oynaklığında iyileşme sağlanmıştır (Grafik 1.1.4).

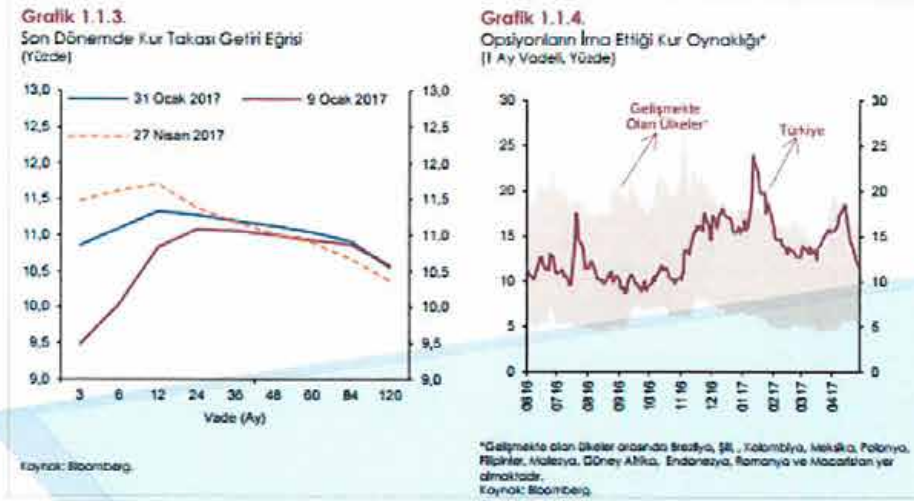

2017 yılının ilk çeyreğinde, TCMB fonlama maliyetindeki yükselişe karşın finansal sistemi destekleyici makroihtiyati politikalar, kamu maliyesi teşvikleri ve kamu kredi garantileri sayesinde, kredi koşulları toparlanmaya devam etmiştir. Makroihtiyati politikaların ve krediye erişimi desteklemek için alınan diğer önlemlerin etkisiyle, bu dönemde gerek tüketici gerekse ticari kredi faizlerindeki artış TCMB ortalama fonlama maliyetindeki yükselişe kıyasla sınırlı düzeyde kalmıştır. (Grafik 1.1.5). Kredi Garanti Fonu destekli kredilerdeki hızlı artışın da katkısıyla son aylarda Türk Lirası cinsinden ticari kredi büyümesinin ivme kazandığı gözlenmektedir. (Grafik 1.1.6.).

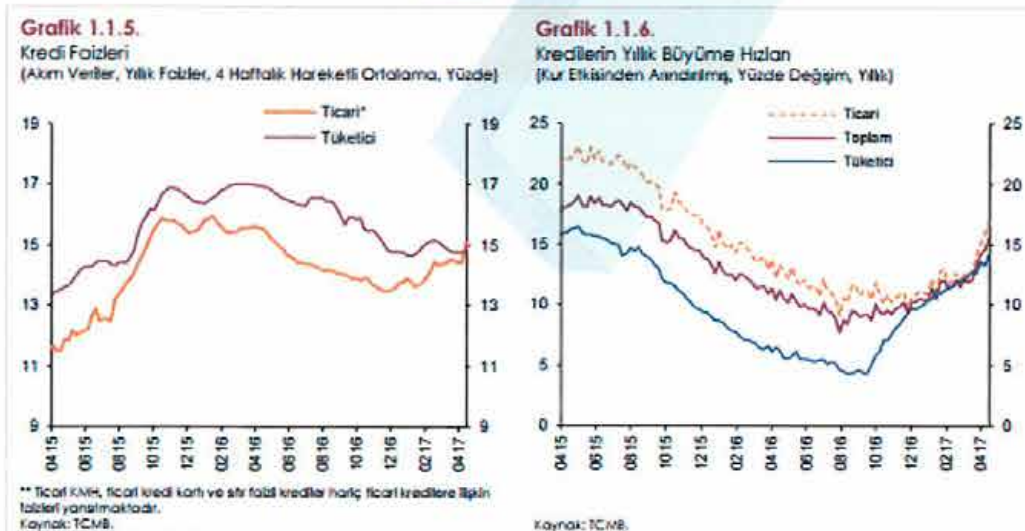

(\*) Merkez Bankası Finansal Raporlarından derlenmiştir.



### 5.3. Gayrimenkulün Bulunduğu Bölgenin Analizi

#### 5.3.1. İstanbul İli<sup>5</sup>

İstanbul Türkiye'nin kuzeybatısında, Marmara kıyısı ve Boğaziçi boyunca, Haliç'i çevreleyecek şekilde kurulmuştur. İstanbul kıtalararası bir şehir olup, Avrupa'daki bölümüne Avrupa Yakası veya Rumeli Yakası, Asya'daki bölümüne ise Anadolu Yakası denir. İlin sınırları içerisinde ise büyükşehir belediyesi ile birlikte toplam 40 belediye bulunmaktadır.



İstanbul 41° K, 29° D koordinatlarında yer alır. Batıda Çatalca Yarımadası, doğuda Kocaeli Yarımadası'ndan oluşur. Kuzeyde Karadeniz, güneyde Marmara Denizi ve ortada İstanbul Boğazı'ndan oluşan kent, kuzeybatıda Tekirdağ'a bağlı Saray, batıda Tekirdağ'a bağlı Çerkezköy, Tekirdağ, Çorlu, Tekirdağ, güneybatıda Tekirdağ'a bağlı Marmara Ereğlisi, kuzeydoğuda Kocaeli'ne bağlı Kandıra, doğuda Kocaeli'ne bağlı Körfez, güneydoğuda Kocaeli'ne bağlı Gebze ilçeleri ile komşudur. Kentin ortasındaki İstanbul Boğazı ise bu iki kıtayı birleştirir. Boğazdaki Fatih Sultan Mehmet ve Boğaziçi Köprüleri kentin iki yakasını birbirine bağlar.

İstanbul'a, yakın yerde bulunan Kuzey Anadolu Fay Hattı, Kuzey Anadolu'dan başlayarak Marmara Denizi'ne kadar uzanır. İki tektonik plaka olan Avrasya ve Afrika birbirlerini iterler ve buda fayın hareket etmesine sebep olur. Bu fay hattı nedeniyle bölgede tarih boyunca çok şiddetli depremler meydana gelmiştir.

İstanbul'un iklimi, Karadeniz iklimi ile Akdeniz iklimi arasında geçiş özelliği gösteren bir iklimdir, dolayısıyla İstanbul'un iklimi ılımandır. İstanbul'un yazları sıcak ve nemli; kışları soğuk, yağışlı ve bazen karlıdır. Kış aylarındaki ortalama sıcaklık 2 °C ile 9 °C civarındadır ve genelde yağmur ve karla karışık yağmur görülür. Yaz aylarındaki ortalama sıcaklık 18 °C ile 28 °C civarındadır ve genelde yağmur ve sel görülür.

<sup>5</sup> İl hakkında bilgiler ve görseller çeşitli internet sitelerinden derlenmiştir.



Çok zengin bir bitki topluluğuna sahip olan İstanbul yöresinde şimşir, meşe, çınar, kayın, gürgen, akçaağaç, kestane, çam, ladin ve servi gibi 2500 kadar bitki türü yetişir. Bu bitkilerden bir kısmı bu yöreye endemiktir.

İstanbul'un tarihi semtlerinden batıya ve kuzeye gidildikçe büyük bir farklılaşma görülür. En yüksek gökdelenler ve ofis binaları Avrupa Yakası'nda özellikle Levent, Mecidiyeköy ve Maslak'ta toplanırken, Anadolu Yakası'nda ise Kadıköy İlçesi'ndeki Kozyatağı Mahallesi dikkat çeker. 20. Yüzyılda doğudan batıya büyük bir göçün başlaması şehirdeki gecekondulaşmaya büyük bir hız kazanmıştır. Kaçak olarak hazine veya özel arazilere yapılan bu binalar, kısa sürede ve düşük kalitede yapılır. Gecekonular, çarpık kentleşmeye büyük ölçüde neden olmaktadır.

Türkiye İstatistik Kurumu'nun (TÜİK) hazırlamış olduğu 2013 yılı Adrese Dayalı Nüfus Kayıt Sistemi (ADNKS) sonuçlarına göre İstanbul'un (İstanbul Büyükşehir Belediyesi ve bağlı belediyelerin sınırları içindeki nüfus) toplam nüfusu 14.160.467 kişidir.

İstanbul'un 14'ü Anadolu Yakasında, 25'i Avrupa Yakasında olmak üzere toplam 39 ilçesi vardır. İstanbul'un 39 ilçesi nüfus sayısı bakımından 2013 yılı verilerine göre incelendiğinde en yüksek nüfusa sahip ilçesi Bağcılar(752.250), en az nüfusa sahip ilçesi de Adalar (16.166) olmuştur. İstanbul'da yaşayanların % 64,70'i (9.162.919) Avrupa Yakası; % 35,29'u da (4.997.548) Anadolu Yakası'nda ikamet eder. İstanbul Nüfuslarına göre en kalabalık şehirler listesinde dünyanın en kalabalık 2. şehridir.

İlçe	Nüfus	İlçe	Nüfus	İlçe	Nüfus	İlçe	Nüfus
Adalar	16.166	Beykoz	248.056	Gaziosmanpaşa	495.006	Silivri	155.923
Arnavutköy	215.531	Beylikdüzü	244.760	Güngören	306.854	Sultanbeyli	309.347
Ataşehir	405.974	Beyoğlu	245.219	Kadıköy	506.293	Sultangazi	505.190
Avcılar	407.240	Büyükkçekmece	211.000	Kağıthane	428.755	Şile	31.718
Bağcılar	752.250	Çatalca	65.811	Kartal	447.110	Şişli	274.420
Bahçelievler	602.931	Çekmeköy	207.476	Küçükçekmece	740.090	Tuzla	208.807
Bakırköy	220.974	Esenler	461.621	Maltepe	471.059	Ümraniye	660.125
Başakşehir	333.047	Esenyurt	624.733	Pendik	646.375	Üsküdar	534.636
Bayrampaşa	269.677	Eyüp	361.531	Sancaktepe	304.406	Zeytinburnu	292.313
Beşiktaş	186.570	Fatih	425.875	Sarıyer	335.598		

İstanbul, kara ve deniz ticaret yollarının bir kavşağı olması ve stratejik konumu nedeniyle Türkiye'de ekonomik yaşamın merkezi olmuştur. Şehir aynı zamanda en büyük sanayi merkezidir. Türkiye'deki sanayi istihdamının %20'sini karşılamaktadır. Yaklaşık olarak %38'lik endüstriyel alana sahiptir. İstanbul'un tarihi, anıtlar ve yapıtların fazlalığı ve Boğaz'a sahip olması nedeniyle gözde turizm merkezlerinden biridir. İstanbul Belediyesi'nin 2000 yılı istatistiklerine göre kente iki milyon turist gelmiştir. Turistler arasında en büyük pay 208.000 kişiyle Almanlara aittir. Almanları



Amerikan, İngiliz, Fransız ve Ruslar izler. 2006 yılında kente 5 milyon 346 bin turist gelmiştir. Bu sayı, 2005 yılında gelen turist sayısından yaklaşık yarım milyon fazladır.

### 5.3.2. Sarıyer İlçesi<sup>6</sup>

İlçenin bugün Sarıyer olan ismi sırasıyla; Simas'tan Skletrinas'a, daha sonra Mezarburnu (Mesarburnu), Altınyer, Sarıyar ve son olarak da Sarıyer olmuştur. Sarıyer'in ilk ismi Simas'ın, anlamı "Kutsal Ana" olarak bilinmekte ancak bazı kaynaklarda "Kutlu/Güzel Akarsu" veya "Kutlu/Güzel Su" olarak da geçmektedir.

İlçenin ismine ilişkin başlıca iki rivayet vardır: İlk rivayet göre, ilçede yıllarca altın ve bakır madeni çıkarıldığı için bugünkü Maden Mahallesi ile Şifa Suyu arasında sarı renkte yarlar oluştu. O nedenle ilçenin ismi önce Sarıya oldu, sonra da Sarıyer'e dönüştü. Bir diğer rivayet ise Sarıyer isminin aynı semtte yatan "Saribaba" isimli bir şahıstan geldiğidir.

Eski çağlarda boş arazi ve tepelerden ibaret olan Sarıyer, gerek Antik Çağ'da gerekse Bizans döneminde belli başlı yerleşim merkezleri arasında değildi. Bizans İmparatorluğu döneminde kıyı kesimlerinde çok az yerleşim alanı vardı. Bunlar özellikle kıyılarıdaki koylarda bulunan bazı ayazma, kilise, eski liman, sarnıç ve eski kaleler çevresindeki birkaç hanelik küçük kırsal yerleşmelerden oluşuyordu. Burada yaşayanlar geçimlerini genellikle balıkçılıktan sağlıyorlardı.

İstanbul'un 1453 yılında Osmanlı İmparatorluğu tarafından fethinden sonra Anadolu'dan ve Adalar'dan getirilen göçmenlerin yerleştirilmesiyle Sarıyer'de iskan başladı.

Osmanlı döneminde devletin ileri gelenleri tarafından bölgeye birçok çeşme, av köşkü, konak ve sahilhane adı verilen yalı yaptırıldı

Boğaz kıyısındaki küçük köylerin gelişmeye başlaması 16. ve 17. yy'lara rastlamaktadır. Bu dönemde Sarıyer, Yeniköy ve Rumeli Hisarı gelişmiş birer köy haline geldi. 18. yy'a gelindiğinde saraya yakın bazı kişilere ait yalılar bu kıyıda belirmeye başladı. Padişah izniyle bazı gayrimüslim ailelerin bu köylere yerleşmeleri de aynı yüzyıla rastlar.

19. yy'ın başlarında şayak ve fes boyama sanatını öğretmeleri için Trakya'dan bazı köylüler İstanbul'a getirildi ve Baltalimanı ile Emirgan arasına yerleştirildi. Bu köylülerin yerleştirildiği Baltalimanı ile Emirgan arasındaki alan Boyacıköy olarak adlandırıldı.

Sarıyer'in Boğaz kıyısındaki semtleri, 1960'lı yıllara kadar, daha çok yaz aylarında kalabalıklaşan sayfiye yeri niteliği taşıyordu. Özellikle yolların yapılması ve sahil yolunun genişletilmesinden sonra boş alanlar yerleşime açıldı. Bu nedenle bugünkü yerleşim olgusunun temeli de atılmış oldu: Kıyı kesimlerinde ve kıyı yakınlarında üst düzey gelir gruplarına ait yalılar ve köşkler, sırt biçiminde uzanan tepelerde ise gecekondular ile doldu.

<sup>6</sup> İlçe hakkında bilgiler ve görseller çeşitli internet sitelerinden derlenmiştir.



İstanbul Boğazı'nın Avrupa yakasının kuzeyinde yer alan Sarıyer, kuzeyde Karadeniz, batıda Eyüp, güneyde Beşiktaş ve Şişli ilçeleri ile komşudur. İlçe Çatalca Yarımadası'nın en doğu kesiminde yer alan sırtın, bir yandan İstanbul Boğazı'na, öbür yandan da kuzeyde Karadeniz'e doğru alçalan bölümlerden oluşmaktadır.

Karadeniz'e ve İstanbul Boğazı'na kıyıları olan Sarıyer'de yerleşim sahil boyunca uzanmaktadır. Sahil sınırı Aşiyan'dan başlayıp Karadeniz kıyılarına kadar uzanmaktadır. Sarıyer merkez olmasına rağmen Boğaz'da Rumelihisarı'ndan başlayan sınır boyunca dizilen Emirgan, İstinye, Yeniköy, Tarabya, Büyükdere önemli semtler arasındadır.

İlçenin Karadeniz'e bakan sahilleri dik yamaçlı ve ormanlık olmakla birlikte plaja elverişli kumsalları da bulunmaktadır. Karadeniz kıyısı, Kumköy'ün doğusunda oldukça girintili çıkıntılı, batısında ise düzdür. Koyslar daha çok dere ağızlarındadır.

Karadeniz'den İstanbul Boğazı girişte, Garipçe ve Rumelifeneri kaleleri karşılamaktadır. Boğaz açıklarında yer alan kayalıklara Öreke Adaları denilmektedir. Boğaz kıyıları oldukça girintili çıkıntılıdır. Sahildeki en önemli koyslar Büyükdere, Tarabya ve İstinye; başlıca burun ise Yeniköy'dür.

Mücvir alanda, Karadeniz kıyısında Kilyos (Kumköy), Kısırkaya, iç kesimlerde Gümüşdere, Uskumruköy, Zekeriyaköy, Demirciköyve Bahçeköy bulunmaktadır. Boğaz girişinde ise Rumelifeneri, öngörünümde ise Garipçe Köyü yer almaktadır.

İstanbul gibi, Sarıyer'in de bütününe belli bir iklim tipi içinde değerlendirmek çok zordur. İlçemiz coğrafi konumu ve fiziki coğrafya özellikleri nedeniyle aynı enlemdeki birçok yerleşimden farklı özellikler taşımaktadır.

Boğaziçi, Akdeniz ve Orta Avrupa, Kuzey bölgesi Batı Karadeniz iklimi karakterindedir.

Sarıyer ilçesi yaklaşık olarak 41 derece kuzey enlemi ile 29 derece doğu boylamının kesiştiği noktada bulunmakta, mücvir ve yoğun yerleşik alan toplamı 14,600 hektar'dır.

Sarıyer 1930 yılına kadar Beyoğlu ilçesi ile Çatalca Vilayeti sınırlarına içerisindeydi. Cumhuriyet döneminde bugünkü Sarıyer sınırları içerisindeki yerleşimler, gelişimi donmuş köyler biçimindeydi. Kırsal alandaki köyler Kilyos Nahiyesi'ne, Kilyosise Çatalca Vilayeti'ne; Boğaz kıyısındaki kesimi ise Beyoğlu ilçesine bağlıydı.

1930 yılında yapılan yönetsel düzenleme ile bugünkü Sarıyer ilçesi kuruldu. İlçede ilk belediye seçimi 1984 yılında yapıldı. 1990'larda belediye olan Bahçeköy Beldesi 2008 yılında feshedilerek mahalleye dönüştürüldü.



Sarıyer, bir ilçe belediyesi, 38 mahalle ve 8 köyden oluşmaktadır. Köyler: Kumköy (Kilyos), Demirciköy, Garipçe, Gümüşdere, Zekeriyaköy, Kısırkaya, Rumelifeneri ve Uskumruköy.

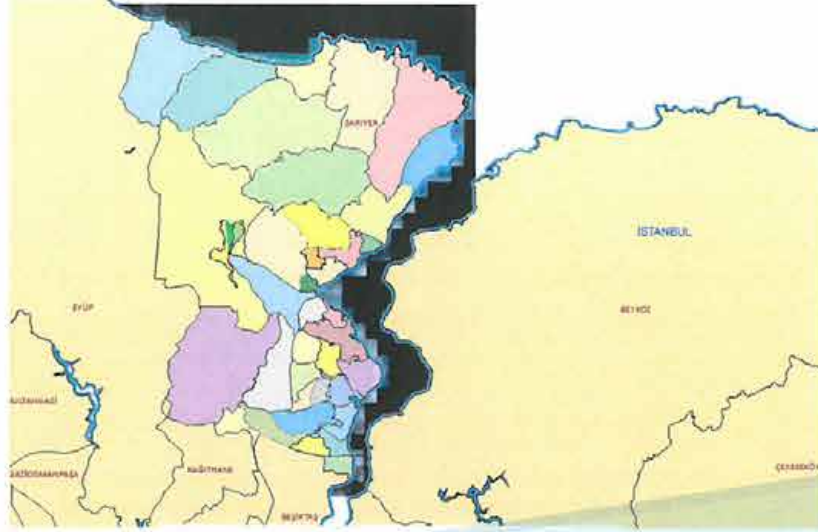

2013 ADNKS verilerine göre Sarıyer İlçesi'nin nüfusu 335.598'dir. Bu sayının yaklaşık yüzde 10'u (33.559) kırsal alanda yaşamaktadır.

Sarıyer ilçesi yıllarca bir sayfiye semti olarak algılandığından ilçe ekonomisinde sanayi hiçbir zaman önemli yer tutmamıştır. Geçmiş yıllarda ilçede kibrit, kablo ve vinç fabrikaları ile İstinye'de tersane kurulmuştur. Ancak, fabrikalar başka bölgelere taşınmış, tersane ise kaldırılmıştır. Bu nedenle ekonomik olarak faal olan nüfusu oluşturan kesim, daha çok ilçe dışında çalışmaktadır.



Gayrimenkullerin değerlemesinde genel itibarı ile kullanılabilir olan üç farklı değerlendirme yöntemi bulunmaktadır. Bunlar “Piyasa Değeri Yaklaşımı”, “Nakit Akışı (Gelir) Yaklaşımı” ve “Maliyet Oluşumları Yaklaşımı” yöntemleridir.

UDS'nın 2.7 maddesine göre; Mülkün değerlemesinde genellikle emsal karşılaştırma, gelir indirgeme ve maliyet yaklaşımları ve bu yaklaşımlarla bağlantılı metotlar uygulanır. Değerleme Uzmanı bu yaklaşımlardan iki veya daha fazlasını ve onlara bağlı metotları kullanarak elde ettiği göstergeleri birbiriyle mutabık kılar. Her üç yaklaşımda ortada benzer veya uygun mal, eşya ve hizmet varken, içlerinde fiyatı en düşük olanın en çok talep topladığı ve en yaygın şekilde dağıtıldığını savunan ikame ilkesine dayanır.

Yine UDS'nın 5.10 maddesine göre; hepsi olmasada bir çok ülkede değerlendirme süreci için ilk paragrafta bahsedilen üç değerlendirme yaklaşımı kabul edilmektedir. Ancak bazı ülkelerin yasaları ise bu üç yaklaşımdan birinin veya daha fazlasının uygulanmasını engellemekte veya sınırlandırmaktadır. Bu tür sınırlamalar olmadığı veya belirli bir yöntemin hariç tutulması için zorlayıcı başka sebepler bulunmadığı müddetçe değerlendirme uzmanı her bir yaklaşımı gözönünde bulundurulmalıdır.

Rapora konu taşınmazın imar durumu bölgede emsal bulmayı zorlaştırıcı niteliktedir. Bundan dolayı satışa sunulmuş arsa bölge piyasası hakkında bilgi oluşturmak amacıyla sunulmuştur.

Taşınmaz kamulaştırılacak parsel olup imar durumu itibarıyla taşınmazın üzerinde gelir getiren bir gayrimenkul projesi geliştirilmesi mümkün değildir. Bu nedenle taşınmaz imar durumu itibarıyla kısıtlılık hali arz etmektedir. Ayrıca taşınmaz KOP parseli olup gerektiğinde ilgili resmi kurum tarafından bir bedel karşılığı kamulaştırılabilmektedir. Yapılan incelemelerde rapor konusu taşınmaz için alınmış bir kamulaştırma kararına rastlanmamıştır.

Belirtilen bu hususlardan hareketle taşınmazın değerlemesinde güvenli tarafta kalınarak değerlendirme yöntemi olan emlak beyan değeri dikkate alınmıştır. Yukarıda sözü edilen sebeplerden dolayı değerlendirme yöntemlerinin kullanılması uygun değildir.

### 6.1. Bölge Piyasa ve Emsal Araştırmaları

Rapor konusu parselin planda “Teknik Altyapı Alanı” fonksiyonuna sahip olmasından dolayı emsal karşılaştırma yönteminin kullanılması yanıltıcı olacaktır. Aşağıda yer alan satılık arsa değerleri bölge piyasası hakkında bilgi oluşturmak amaçlı hazırlanmıştır:



## Arsa Emsal Arařtırmaları :

- **Sahibinden (537 486 79 76):** Zekeriyaköy Mahallesi'nde 1466 ada 35 parselde konumlu, Ayrık Nizam, Emsal: 0.30, Taks: 0.15, Hmax:6.50 m. Konut Alanı imarlı, toplam 700 m<sup>2</sup> alanlı arsanın 300 m<sup>2</sup> hissesi için 750.000,-TL bedel talep edilmektedir. (Birim Deęeri: 2.500,- TL/m<sup>2</sup>)
- **İpekyolu Gayrimenkul (535 716 18 15):** Zekeriyaköy Mahallesi'nde konumlu, Ayrık Nizam, Emsal: 0.30, Taks: 0.15, Hmax:6.50 m Konut Alanı imarlı, toplam 506 m<sup>2</sup> alanlı arsanın 253 m<sup>2</sup> hissesi için 520.000,-TL bedel talep edilmektedir. (Birim Deęeri: 2.055,- TL/m<sup>2</sup>)
- **İdol Emlak (533 267 98 44):** Zekeriyaköy Mahallesi'nde 1420 adada konumlu, Ayrık Nizam, Emsal: 0.30, Taks: 0.15, Hmax:6.50 m Konut Alanı imarlı, toplam 500 m<sup>2</sup> alanlı arsanın 170 m<sup>2</sup> hissesi için 300.000,-TL bedel talep edilmektedir. (Birim Deęeri: ~1.765,- TL/m<sup>2</sup>)
- **Sahibinden (535 291 24 33):** Zekeriyaköy Mahallesi'nde 1418 ada 8 parselde konumlu, Ayrık Nizam, Emsal: 0.30, Taks: 0.15, Hmax:6.50 m. Konut Alanı imarlı, toplam 515 m<sup>2</sup> alanlı arsanın 136 m<sup>2</sup> hissesi için 270.000,-TL bedel talep edilmektedir. (Birim Deęeri: ~1.985,- TL/m<sup>2</sup>)

## 6.2. Arsa Deęeri Tespiti

Arsa deęerinin belirlenmesinde altlık teşkil etmesi bakımından bölgedeki satıřa sunulmuş arsa emsalleri incelenmiştir. Elde edilen emsaller konumları, imar özellikleri ve benzer özellikleri çerçevesinde rapor konusu parsel ile kıyaslanmıştır.





Rapor içerisinde belirtilmiş olan emsal arsa değerlerinin m<sup>2</sup> birim değerlerinin konumlarına, büyüklüklerine ve imar özelliklerine, yapılaşma şartlarına göre değişkenlik gösterdiği tespit edilmiştir. Aşağıda yapılan düzeltmeler tablo halinde sunulmuştur.

DÜZELTME KRİTERLERİ	EMSAL	EMSAL	EMSAL	EMSAL
	1	2	3	4
YÜZÖLÇÜM (m <sup>2</sup> )	300	253	170	136
SATIŞA SUNULAN BİRİM DEĞERİ (TL/m <sup>2</sup> )	2.500	2.055	1765	1985
PAZARLIK PAYI	15%	10%	10%	10%
GERÇEKLEŞMESİ MUHTEMEL BİRİM DEĞER (TL/m <sup>2</sup> )	2.125	1.849,50	1588,5	1785,65
BÜYÜKLÜK İÇİN DÜZELTME	-10%	-12%	-15%	-15%
KONUM DÜZELTMESİ	-10%	0%	0%	0%
İMAR FONKSİYONU DÜZELTMESİ	-45%	-45%	-45%	-45%
DÜZELTİLMİŞ BİRİM DEĞER (TL/m <sup>2</sup> )	743,75	795,29	635,40	714,60
ORTALAMA BİRİM DEĞER (TL/m <sup>2</sup> )	(722,26,) ~ 725,-TL			

Sarıyer Belediyesi'nde yapılan araştırmalarda 2017 yılı 1789 ada 1 nolu parsel için belirlenen emlak beyan m<sup>2</sup> birim değerinin 722,96-TL olduğu bilgisi edinilmiştir.

### 6.3. Analiz Sonuçlarının Değerlendirilmesi

Rapor konusu parselin imar lejantında teknik altyapı fonksiyonunda yer alması sebebi ile aynı özelliklere sahip emsal bulunamamıştır.

Parselin nakit akışı yöntemi ile değer tespiti yapılmak istenildiğinde ise imar durumunun kısıtlayıcılığı dolayısıyla üzerinde proje geliştirmek mümkün olmamıştır. Değerleme de konut parsellerinin birim fiyatları da göz önünde bulundurularak parselin ticari potansiyelindeki kısıtlılık, yanı sıra konum ve yüzölçüm durumu irdelenerak bir fiyat düzeltmesi getirilmiş ve birim değer olarak 725,-TL/m<sup>2</sup> birim değer takdir edilmiştir.

Ada/Parsel	İmar Fonksiyonu	Yüzölçümü (m <sup>2</sup> )	Emlak Konut GYO Hissesi	Emlak Konut GYO Hisse Alanı (m <sup>2</sup> )	Birim Değeri (TL/m <sup>2</sup> )	Parselin Toplam Değeri (TL)	Emlak Konut GYO Hissesi Toplam Değeri (TL)
1789/1	Teknik Altyapı Alanı	999,87	238111/240000	992,00	725	724.905,75	719.200,00



İş bu rapor, Emlak Konut GYO A.Ş.'nin talebi üzerine, İstanbul İli, Sarıyer İlçesi, Zekeriyaköy Mahallesi, 1789 ada 1 nolu parsel değerinin SPK mevzuatı ve sözleşme gereği tespiti için hazırlanmıştır.

Rapor konusu parselin konumu, civarının teşekkül tarzı, ulaşım imkanları, parselin cephesi, imar durumu ve yapılaşma şartları gibi değerine etken olabilecek tüm özellikler dikkate alınmış ve bölgede detaylı piyasa araştırması yapılmıştır. Buna göre rapor konusu parselin piyasa şartlarına göre Emlak Konut hissesine hesaplanan ve takdir olunan toplam pazar değeri KDV hariç 719.200,-TL (Yediyüzdokuzbinikiyüz Türk Lirası)'dır.

	TL	USD
<b>Parselin Emlak Konut GYO AŞ. Hissesine Düşen KDV Hariç Toplam Değeri Değeri</b>	<b>719.200,00</b>	<b>184.884,32</b>
<b>Parselin Emlak Konut GYO AŞ. Hissesine Düşen KDV Dahil Toplam Değeri Değeri</b>	<b>848.656,00</b>	<b>218.163,50</b>

- Rapor tarihi itibarıyla TCMB döviz satış kuru 3,89 TL kullanılmıştır.
- Konu gayrimenkullerin ilgili Sermaye Piyasası Mevzuatı Hükümleri gereğince; Gayrimenkul Yatırım Ortaklığı portföyüne "Arsa" olarak alınmasında herhangi bir engel bulunmamaktadır.
- Bu rapor ilgili Sermaye Piyasası Mevzuatı hükümlerine göre hazırlanmıştır.
- Mevzuat doğrultusunda %18 KDV uygulanmıştır.
- Bu sayfa, bu değerlendirme raporunun ayrılmaz parçası olup bağımsız kullanılamaz.
- Rapor kopyalarının kullanımları halinde ortaya çıkabilecek sonuçlardan şirketimiz sorumlu değildir.

Saygılarımızla,

RAPORU HAZIRLAYANLAR	
SORUMLU DEĞERLEME UZMANI	SORUMLU DEĞERLEME UZMANI
 <b>Dilara DİNÇYÜREK</b> (SPK Lisans No:401437)	 <b>Bulent YAŞAR</b> (SPK Lisans No:400343)

#### EKLER

- Şirketimiz Tarafından Hazırlanmış Son Üç Yıl İçerisindeki Gayrimenkul Değerleme Raporu Bilgisi
- TAKBİS Belgesi
- İmar Planı Örneği ve Plan Notları
- Uydu Görüntüsü
- Fotoğraflar
- Değerleme Uzmanlarının CV ve Lisans Belge Örnekleri