

# EMLAK KONUT GAYRİMENKUL YATIRIM ORTAKLIĞI A.Ş.

KOCAELİ İLİ GEBZE İLÇESİ'NDE YER ALAN  
GEBZE EMLAK KONUTLARI 3. ETAP 2. KISIM  
PROJESİ'NDE 10 ADET BAĞIMSIZ BÖLÜM

GAYRİMENKUL DEĞERLEME RAPORU



**RAPOR BİLGİLERİ**

<b>SÖZLEŞME TARİHİ</b>	14.01.2020
<b>DEĞERLEME BAŞLANGIÇ TARİHİ</b>	17.01.2020
<b>DEĞERLEME BİTİŞ TARİHİ</b>	25.01.2020
<b>RAPOR TARİHİ</b>	27.01.2020
<b>RAPOR NO</b>	EML-2001057
<b>KULLANIM AMACI</b>	PAZAR DEĞERİ TESPİTİ
<b>DEĞERLEME KONUSU</b>	10 ADET BAĞIMSIZ BÖLÜMÜN PAZAR DEĞERİ TESPİTİ
<b>DEĞERLEME ADRESİ</b>	KİRAZPINAR MAHALLESİ 2744. SOKAK EMLAK KONUT 3. ETAP 2. KISIM PROJESİ PROJESİ GEBZE/KOCAELİ
<b>RAPORU HAZIRLAYAN UZMANLAR</b>	Onur BÜYÜK - Değerleme Uzmanı (Lisans No:404674) Eren KURT - Sorumlu Değerleme Uzmanı (Lisans No: 402003)

## İÇİNDEKİLER

### İçindekiler Ekler

- 1 - Değerleme Hizmeti Bilgileri**
  - 1.1 - Değerleme Hizmetinin Amacı
  - 1.2 - Değerleme Hizmetinde Hizmeti Alan ve Veren Kurumların Bilgisi
  - 1.3 - Değerleme Hizmeti İle İlgili Talepler
  - 1.4 - Değerleme Konusu Gayrimenkul İçin Yapılan Değerlemeye İlişkin Bilgiler
  - 1.5 - Değerleme Konusu Gayrimenkul İçin Şirketimiz Tarafından Daha Önceki Tarihlerde Yapılan Son Üç Değerlemeye İlişkin Bilgiler
  - 1.6 - Değerleme Rapor Özeti
- 2 - Değerleme Konusu Taşınmazın Mülkiyet ve Yapılaşma Bilgileri**
  - 2.1 - Tapu Kayıtları
  - 2.2 - Takyidat Bilgileri
  - 2.3 - Kullanımına İlişkin Yasal İzinler - İmar ve Proje Bilgileri, Kısıtlamalar
- 3 - Değerleme Konusu Taşınmaz İle İlgili Bilgiler**
  - 3.1 - Tanımı
  - 3.2 - Konumu ve Yakın Çevre Özellikleri
  - 3.3 - Ulaşım Özellikleri
  - 3.4 - Taşınmazın Fiziki Özellikleri
- 4 - Değerleme İle İlgili Analizler**
  - 4.1 - Taşınmazın Bulunduğu Bölgenin Özellikleri
  - 4.2 - Değerleme Hizmetini Sınırlayıcı-Kısıtlayıcı Faktörler
  - 4.3 - Bilgilerin Kaynağı
  - 4.4 - Değeri Etkileyen Faktörler
- 5 - Değerleme Yöntemleri**
  - 5.1 - Pazar Yaklaşımı
  - 5.2 - Yeniden İnşa Etme ( İkame ) Maliyeti Yaklaşımı
  - 5.3 - Nakit Akışı ( Gelir ) Yaklaşımı
- 6 - Taşınmazın Değerleme İşleminde Kullanılan Yöntemler**
  - 6.1 - Pazar Yaklaşımı
  - 6.2 - Yeniden İnşa Etme ( İkame ) Maliyeti Yaklaşımı
  - 6.3 - Nakit Akışı ( Gelir ) Yaklaşımı
  - 6.4 - En Etkin ve Verimli Kullanımı Analizi
  - 6.5 - Verilerin Değerlendirilmesi
- 7 - Sonuç**

## EKLER

- Ek 1** - Taşınmazı gösteren fotoğraflar
- Ek 2** - Tapu Kaydı - (Takbis belgesi-kopya)
- Ek 3** - İmar durum yazısı(kopya)
- Ek 4** - 10 Adet Bağımsız Bölümün Değer Listesi
- Ek 5** - Tapular (kopya)
- Ek 6** - Değerleme Uzmanlarının Lisans Belgeleri (kopya)
- Ek 7** - Yapı Ruhsatları - İskanları (kopya)

## UYGUNLUK BEYANI

Bu deęerleme raporu; ařaęıdaki ilkeler çerçevesinde, Uluslararası Deęerleme Standartları (UDES) doęrultusunda hazırlanmıřtır.

- \* Bu raporda sunulan bulgular Deęerleme Uzmanının sahip olduęu ve edinebildięi tüm bilgiler çerçevesinde doęrudur.
- \* Analizler ve sonuřlar sadece belirtilen varsayımlar ve kořullarla sınırlıdır.
- \* Deęerleme Uzmanının deęerleme konusunu oluřturan mülkle, deęerleme hizmeti dıřında herhangi bir ilgisi bulunmamaktadır.  
Deęerleme Uzmanının ücreti; raporun herhangi bir bölümüne baęlı olmayıp,  
\* deęerleme hizmeti sırasında harcanan emek ve zaman dikkate alınarak belirlenmektedir.
- \* Deęerleme ahlaki kural ve performans standartlarına göre gerçekteřirilmifitir.
- \* Deęerleme Uzmanı, mesleki eęitim řartlarına haizdir.
- \* Deęerleme Uzmanının deęerlemesi yapılan mülkün yeri ve türü konusunda daha önceden deneyimi mevcuttur.
- \* Deęerleme Uzmanı, mülkü kiřisel olarak incelemiřtir.
- \* Raporda belirtilenlerin haricinde hiř kimse bu raporun hazırlanmasında mesleki bir yardımda bulunmamıřtır.

## 1 - DEĞERLEME HİZMETİ BİLGİLERİ

### 1.1 - Değerleme Hizmetinin Amacı

Bu değerleme raporu; aşağıda bilgileri bulunan 10 adet taşınmazın değerlendirme tarihindeki pazar değerinin belirlenmesi amacı ile hazırlanmıştır.

İşbu değerlendirme raporu Sermaye Piyasası Kurulu (SPK) Mevzuatı kapsamında hazırlanmış olup, aynı zamanda taşınmazın gayrimenkul yatırım ortaklığı portföyüne alınmasının uygunluğunun belirlenmesini de amaçlanmaktadır.

Pazar Değeri, Uluslararası Değerleme Standartları çerçevesinde şu şekilde tanımlanmaktadır: Bir mülkün uygun bir pazarlamanın ardından birbirinden bağımsız istekli bir alıcıyla istekli bir satıcı arasında herhangi bir zorlama olmaksızın ve tarafların herhangi bir ilişkiden etkilenmeyeceği şartlar altında, bilgili, basiretli ve iyi niyetli bir şekilde hareket ettikleri bir anlaşma çerçevesinde değerlendirme tarihinde el değiştirmesi gereken tahmini tutardır.

### 1.2 - Değerleme Hizmetinde Hizmeti Alan ve Veren Kurumların Bilgisi

#### 1.2.1 - Hizmeti Alan Kurum Bilgisi

##### **Emlak Konut Gayrimenkul Yatırım Ortaklığı A.Ş.**

Barbaros Mah. Mor Sümbül Sk. No:7/2 B Ataşehir/İSTANBUL

#### 1.2.2 - Hizmeti Veren Kurum Bilgisi

##### **Reel Gayrimenkul Değerleme A.Ş.**

Mecidiyeköy Mah., Büyükdere Caddesi, Raşit Rıza Sokak, Ahmet Esin İş Merkezi, No: 4, Kat: 2, Şişli / İSTANBUL

İstanbul Ticaret Odası - Sicil No 527073-474655

Reel Gayrimenkul Değerleme A.Ş. 30.06.2004 tarih, 6082 sayılı Ticaret Sicil Gazetesi'nde yayınlanan ana sözleşmesinde belirtildiği üzere 25.06.2004 tarihinde, ekspertiz ve değerlendirme işlemi yapmak üzere kurulmuştur.

Başbakanlık Sermaye Piyasası Kurulu'nun (SPK) 11.08.2006 tarih ve 35/1008 sayılı yazısı ile Sermaye Piyasası Kurulu mevzuatı çerçevesinde değerlendirme hizmeti verecek şirketler listesine alınmıştır.

### 1.3 - Değerleme Hizmeti İle İlgili Talepler

Hizmeti alan kurumun, aşağıda bilgileri bulunan 10 adet taşınmazın değerlendirme tarihindeki Pazar Değeri'nin belirlenmesi talebi bulunmaktadır.

#### 1.4 - Değerleme Konusu Gayrimenkul İçin Yapılan Değerlemeye İlişkin Bilgiler

Söz konusu taşınmazlar için iş bu rapor EML-2001057 numara ile şirketimiz tarafından hazırlanmıştır.

Onur BÜYÜK raporu hazırlayan değerlendirme uzmanı olarak Eren KURT onaylayan sorumlu değerlendirme uzmanı olarak görev almıştır.

#### 1.5 - Değerleme Konusu Gayrimenkul İçin Şirketimiz Tarafından Daha Önceki Tarihlerde Yapılan Son Üç Değerlemeye İlişkin Bilgiler

Değerleme konusu gayrimenkul için şirketimiz tarafından daha önce 3 adet rapor hazırlanmıştır.

	RAPOR-1	RAPOR-2	RAPOR-3
<b>Rapor Numarası</b>	EML-1904014	EML-1907041	EML-1910005
<b>Rapor Tarihi</b>	05.04.2019	12.07.2018	08.10.2019
<b>Rapor Konusu</b>	KOCAELİ GEBZE EMLAK KONUTLARI 3. ETAP 2.KISIM KONUT İNŞAATLARI İLE ALTYAPI VE ÇEVRE DÜZENLEME İŞİ	KOCAELİ GEBZE EMLAK KONUTLARI 3. ETAP 2.KISIM KONUT İNŞAATLARI İLE ALTYAPI VE ÇEVRE DÜZENLEME İŞİ	KOCAELİ GEBZE EMLAK KONUTLARI 3. ETAP 2.KISIM KONUT İNŞAATLARI İLE ALTYAPI VE ÇEVRE DÜZENLEME İŞİ
<b>Raporu Hazırlayanlar</b>	Onur BÜYÜK Ş.Seda YÜCEL KARAGÖZ Eren KURT	Onur BÜYÜK Ş.Seda YÜCEL KARAGÖZ Eren KURT	Onur BÜYÜK Ş.Seda YÜCEL KARAGÖZ Eren KURT
<b>Takdir Edilen Toplam Nihai Değeri (TL) (KDV Hariç)</b>	332.620.000	381.720.000	407.660.000

**1.6 - Değerleme Rapor Özeti**

<b>GAYRİMENKUL DEĞERLEME RAPOR ÖZETİ</b>	
DEĞERLEME KONUSU İŞİN İSMİ	KOCAELİ GEBZE EMLAK KONUTLARI 3. ETAP 2.KISIM KONUT İNŞAATLARI İLE ALTYAPI VE ÇEVRE DÜZENLEME İŞİ-10 ADET BAĞIMSIZ BÖLÜM
DEĞERLEMİYİ TALEP EDEN KURUM	EMLAK KONUT GAYRİMENKUL YATIRIM ORTAKLIĞI A.Ş.
RAPORU HAZIRLAYAN KURUM	REEL GAYRİMENKUL DEĞERLEME A.Ş.
RAPOR TARİHİ	27.01.2020

<b>DEĞERLEME KONUSU GAYRİMENKULLER HAKKINDA ÖZET BİLGİ</b>	
TAPU BİLGİLERİ	KOCAELİ İLİ, GEBZE İLÇESİ, GÜZELLER MAHALLESİ, ADA: 6741 PARSEL:1-2-3-4 4 PARSELİN ALANI: 90.773,82 m <sup>2</sup> , ADA: 6438 PARSEL: 3 ALANI: 5.003,30 m <sup>2</sup> VASFI: ARSA, MALİK: EMLAK KONUT GAYRİMENKUL YATIRIM ORTAKLIĞI ANONİM ŞİRKETİ
MEVCUT KULLANIM	RAPOR KONUSU 10 ADET BAĞIMSIZ BÖLÜM HALİHAZIRDA BOŞ DURUMDADIR.
İMAR DURUMU	6471 ADA 1 PARSEL E=1.40 HMAX=SERBEST KONUT 6471 ADA 2 PARSEL E=1.40 HMAX=SERBEST KONUT 6471 ADA 3 PARSEL E=1.40 HMAX=SERBEST KONUT 6471 ADA 4 PARSEL E=1.40 HMAX=SERBEST KONUT ALANI YAPILAŞMA KOŞULUNA SAHİPTİR.

<b>DEĞERLEME RAPORUNDA TAKDİR OLUNAN DEĞERLER (KDV HARİÇ)</b>	
10 ADET TAŞINMAZIN TOPLAM DEĞERİ	4.393.000,00 TL

## 2 - DEĞERLEME KONUSU TAŞINMAZIN MÜLKİYET VE YAPILAŞMA BİLGİLERİ

### 2.1 - Tapu Kayıtları

İli	:	KOCAELİ
İlçesi	:	GEBZE
Bucağı	:	
Mahallesi	:	GÜZELLER
Köyü	:	
Sokağı	:	
Mevkii	:	
Pafta No	:	G22b20a4c
Ada No	:	EKTEDİR
Parsel No	:	EKTEDİR
Alanı (m <sup>2</sup> )	:	EKTEDİR
Vasfı	:	EKTEDİR
Sınırı	:	PLANINDADIR
Tapu Cinsi	:	Kat Mülkiyeti
Sahibi	:	EMLAK KONUT GAYRİMENKUL YATIRIM ORTAKLIĞI ANONİM ŞİRKETİ

Ada No	Parsel No	Arsa Yüzölçümü	Ana Gayrimenkul Niteliği	B.Bi No	Blok	Kat	Arsa Payı		Niteliği	Cilt No	Sayfa No
6471	1	18791,22	BİR ADET YIRMI KATLI BETONARME APARTMAN ( A4 BLOK ) , BİR ADET ON DÖRT KATLI BETONARME APARTMAN ( E3 BLOK ) , 3 ADET ALTI KATLI BETONARME APARTMAN ( F10, F11 VE F12 BLOK ) , 1 ADET BİR KATLI BETONARME SITE YÖNETİMİ BİNASI VE ARSASI	16	A4	2	274	/ 75454	DAİRE	152	15038
6471	1			65	E3	10	368	/ 75454	DAİRE	154	15190
6471	1			8	F12	3	486	/ 75454	DAİRE	154	15220
6471	2	21013,06	BİR ADET YIRMİ İKİ KATLI BETONARME APARTMAN ( A3 BLOK ) , 1 ADET ONBEŞ KATLI BETONARME APARTMAN ( E2 BLOK ) , 3 ADET ALTI KATLI BETONARME APARTMAN ( F7, F8 VE F9 BLOK ) , 1 ADET BİR KATLI BETONARME SITE YÖNETİMİ BİNASI VE ARSASI	48	A3	7	370	/ 84942	DAİRE	155	15270
6471	2			51	A3	8	376	/ 84942	DAİRE	155	15273
6471	2			114	A3	18	394	/ 84942	DAİRE	155	15336
6471	3	27419,17	BİR ADET YIRMİ DÖRT KATLI BETONARME APARTMAN ( A2 BLOK ) , BİR ADET ON BEŞ KATLI BETONARME APARTMAN ( C1 BLOK ) , BİR ADET ON İKİ KATLI BETONARME APARTMAN ( C2 BLOK ) , 1 ADET ON BİR KATLI BETONARME APARTMAN ( C3 BLOK ) , 2 ADET ALTI KATLI BETONARME APARTMAN ( F5 VE F6 BLOK ) , 1 ADET BİR KATLI BETONARME SITE YÖNETİMİ BİNASI VE ARSASI	3	A2	ZEMİN	358	/ 110522	DAİRE	157	15451
6471	3			62	A2	10	378	/ 110522	DAİRE	157	15510
6471	3			114	A2	18	296	/ 110522	DAİRE	158	15562
6471	4	23550,37	BİR ADET YIRMİ BİR KATLI BETONARME APARTMAN ( A1 BLOK ) , BİR ADET ON İKİ KATLI BETONARME APARTMAN ( D1 BLOK ) , BİR ADET ON ÜÇ KATLI BETONARME APARTMAN ( E1 BLOK ) , 4 ADET ALTI KATLI BETONARME APARTMAN ( F1, F2, F3 VE F4 BLOK ) , 1 ADET BİR KATLI BETONARME SITE YÖNETİMİ BİNASI VE ARSASI	3	F4	1	482	/ 95112	DAİRE	162	15965



## 2.2 - Takyidat Bilgileri

Taşınmazların takyidat ve mülkiyet bilgileri 20.01.2020 tarihli TAKBİS Belgesi Emlak Konut GYO A.Ş. Yetkililerinden tarafımıza iletilmiş olup ilgili belgeler ekte sunulmaktadır.

Değerleme konusu taşınmazlar üzerinde müşterek olarak;

### **Beyanlar:**

\* Yönetim Planı: 09/09/2019 (02/12/2019 tarih 28537 yevmiye)

### **Şerh:**

\* İş bu taşınmazın 112,50 m<sup>2</sup>'lik kısmında 1 TL bedel karşılığında karşılığında kira sözleşmesi vardır. (28.04.2019 tarihinden itibaren, 99 yıllığına, 1 TL bedelle, Türkiye Elektrik Dağıtım A.Ş. lehine kira şerhi tesisi) (02.07.2019 tarih 14802 yevmiye)

*Değerlemesi yapılan gayrimenkuller üzerinde yer alan takyidatların; Gayrimenkul Yatırım Ortaklıklarına İlişkin Esaslar Tebliği'nin 22. maddesinin birinci fıkrasının (c) ve (j) bendlerinde belirtilen hükümler çerçevesinde irdelendiğinde; rapora konu taşınmazların sermaye piyasası hükümleri çerçevesinde gayrimenkul yatırım ortaklığı portföyünde bina olarak bulunmasında herhangi bir sakınca oluşturmadığı kanaatine varılmıştır.*

### 2.2.1 - Taşınmazların Son Üç Yıllık Dönemde Gerçekleşen Alım Satım İşlemleri

Son üç yıllık mülkiyet bilgileri sorgulandığında 02.12.2019 tarihinde 28545 yevmiye ile kat mülkiyeti tesisi ile tescil edilmiştir.

Daha öncesinde, değerlendirme konusu taşınmazlar ana gayrimenkul olup 07.05.2018 tarihinde 9946 yevmiye no'su ile imar uygulaması sonucu oluşmuştur. Öncesinde 23.08.2016 tarihinde imar uygulaması görmüş, 17810 yev. no'su ile tescil edilmiştir.

6471 ada 1 parsel eskisi 6163 ada 1 parsel

6471 ada 2 parsel eskisi 6163 ada 2 parsel

6471 ada 3 parsel eskisi 6163 ada 3 parsel

6471 ada 4 parsel eskisi 6163 ada 4 parsel'dir.

6163 ada 1-3-4 parseller 23.08.2016 tarihinde imar uygulaması sonucu, 6163 ada 2 parsel 10.10.2016 tarihinde satış işleminden tescil edilmiştir.

### 2.3.1 - İmar Durumuna İlişkin Veriler

Gebze Belediyesi İmar ve Şehircilik Müdürlüğü'nden alınan imar durumu yazısına göre; değerlendirme konusu parseller 22.05.2017 tarih 2322 sayılı Kirazpınar Revizyon Uygulama İmar Planı kapsamında 6471 ada 1-2-3-4 nolu parseller; Emsal:1.40, Ayrık Nizam, H:Serbest, Konut alanında kalmaktadır.

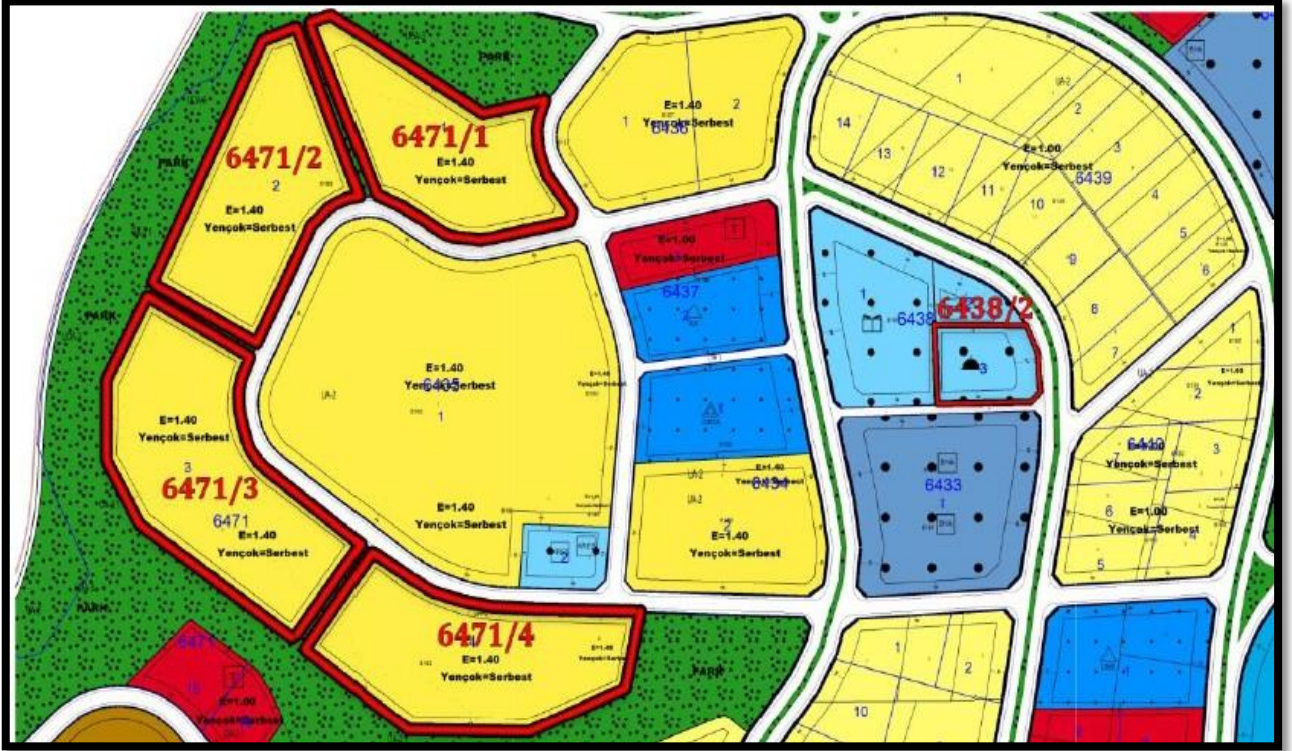

### 2.3.2 - Taşınmazın Son Üç Yıllık Dönemde İmar Planında Meydana Gelen Değişiklikler

Yürürlükte olan 1/1000 ölçekli Kirazpınar Revizyon Uygulama İmar Planı öncesinde 07.02.2014 tarih 1966 sayılı Gebze Güzeller Sultan Orhan Kirazpınar Mahalleleri Gecekondu Önleme Bölgesi Uygulama İmar Planı kapsamında, mevcut parsellerin denk geldiği 6438 ada 3 parselin eskisi olan 6153 ada 3 parsel dini tesis alanında, 6471 ada 1 parsel eskisi 6163 ada 1 parsel - 6471 ada 2 parsel eskisi 6163 ada 2 parsel - 6471 ada 3 parsel eskisi 6163 ada 3 parsel - 6471 ada 4 parsel eskisi 6163 ada 4 parseller emsal:1.40, ayırık nizam, h:serbest, konut alanında kalmaktadır. Yani mevcut geçerli olan revizyon uygulama imar planına göre fonksiyonlarda değişiklik olmadığı bilgisi alınmıştır. Bu plan ile ilgili olarak 16.10.2014 tarihli uygulama imar planı değişikliği ile 27.05.2015 tarihinde plan notu değişikliği yapılmıştır. Daha öncesinde de 13.01.2009 tarih 205 sayılı 1/1000 ölçekli uygulama imar planı bulunmakta olup, bu plan Kocaeli 2. idare mahkemesinin 2013/394 sayılı kararı ile iptal edilmiştir.

Gebze Belediyesi İmar ve Şehircilik Müdürlüğü arşivinde tarafımıza gösterilen dosyada 02.02.2017 tarih ve 2016/1030 ve 2016/1031 Esas numarası ile özetle 3194 sayılı Kanunun 18. Maddesi uygulaması işleminin iptali ve yürütmenin durdurulması talebi ile açılan davada yürütmenin durdurulmasına karar verildiği içerikli mahkeme kararı olduğu görülmüştür. Gebze Belediyesi Kentsel Tasarım Müdürlüğünden alınan şifahi bilgiye göre, değerlendirme konusu parsellere ilişkin açılan davalarda herhangi bir plan iptali kararının olmadığı, parselasyon çalışmaları için uygulamanın durdurulması kararları olduğu ancak 2018 yılında yeniden bir parselasyon çalışması yapıldığı, bundan dolayı daha önceki parselasyon ile ilgili yürütmenin durdurulması kararlarının hükmünün düştüğü bilgisi edinilmiştir.

### 2.3.3 - Yapılaşma Bilgi ve Belgelerinin İrdelenmesi

Gebze Belediyesi imar arşivinde yapılan incelemelerde, 6471 ada 1 parsel (eski 6163 ada 1 parsel), 6471 ada 2 parsel (eski 6163 ada 2 parsel), 6471 ada 3 parsel (eski 6163 ada 3 parsel), 6471 ada 4 parsel (eski 6163 ada 4 parsel) ve 6438 ada 3 parsel için alınmış olan yapı ruhsat bilgilerine ulaşılmış olup, yapı ruhsatlarına ve iskan belgelerine ilişkin bilgiler aşağıda tablo halinde verilmiştir.

Tadilat Ruhsatı'na göre onaylı olan onaylı mimari projeleri incelenmiştir. Her blok için aynı tarihli ayrı proje mevcuttur. Yapı Ruhsatlarına ve Yapı Kullanma İzin Belgelerine ilişkin bilgiler aşağıda tablo halinde verilmiştir.

RUHSAT BELGESİ BİLGİLERİ (YENİ YAPI)											
ADA/PARSEL NO	BLOK ADI	TARİHİ	SAYISI	VERİLİŞ NEDENİ	KULLANIM AMACI	BAĞIMSIZ BÖLÜM SAYISI	YAPI SINIFI	KONUT ALANI	TİCARET ALANI	ORTAK ALAN	TOPLAM ALANI (M2)
E. 6163 ADA 1 PARSEL Y.6471 ADA 1 PARSEL	A4	28.10.2016	1439	YENİ YAPI	MESKEN	103	4C	12.371,00		6.016,00	18.387,00
E. 6163 ADA 1 PARSEL Y.6471 ADA 1 PARSEL	E3	28.10.2016	1457	YENİ YAPI	MESKEN	67	4C	8.879,00		5.368,00	14.247,00
E. 6163 ADA 1 PARSEL Y.6471 ADA 1 PARSEL	F12	28.10.2016	1462	YENİ YAPI	MESKEN	10	3B	1.830,00		604,00	2.434,00
E. 6163 ADA 2 PARSEL Y.6471 ADA 2 PARSEL	A3	28.10.2016	1431	YENİ YAPI	MESKEN	116	5A	13.904,00		6.301,00	20.205,00
E. 6163 ADA 3 PARSEL Y.6471 ADA 3 PARSEL	A2	28.10.2016	1424	YENİ YAPI	MESKEN	126	VA	15.113,00		6.897,00	22.010,00
E. 6163 ADA 4 PARSEL Y.6471 ADA 4 PARSEL	F4	28.10.2016	1454	YENİ YAPI	MESKEN	10	3B	1.830,00		604,00	2.434,00

RUHSAT BELGESİ BİLGİLERİ (İSİM DEĞİŞİKLİĞİ)											
ADA/PARSEL NO	BLOK ADI	TARİHİ	SAYISI	VERİLİŞ NEDENİ	KULLANIM AMACI	BAĞIMSIZ BÖLÜM SAYISI	YAPI SINIFI	KONUT ALANI	TİCARET ALANI	ORTAK ALAN	TOPLAM ALANI (M2)
E. 6163 ADA 1 PARSEL Y.6471 ADA 1 PARSEL	A4	21.02.2017	260	İSİM DEĞİŞİKLİĞİ	MESKEN	103	4C	12.371,00		6.016,00	18.387,00
E. 6163 ADA 1 PARSEL Y.6471 ADA 1 PARSEL	E3	21.02.2017	259	İSİM DEĞİŞİKLİĞİ	MESKEN	67	4C	8.879,00		5.368,00	14.247,00
E. 6163 ADA 1 PARSEL Y.6471 ADA 1 PARSEL	F12	21.02.2017	257	İSİM DEĞİŞİKLİĞİ	MESKEN	10	3B	1.830,00		604,00	2.434,00
E. 6163 ADA 2 PARSEL Y.6471 ADA 2 PARSEL	A3	21.02.2017	254	İSİM DEĞİŞİKLİĞİ	MESKEN	116	5A	13.904,00		6.301,00	20.205,00
E. 6163 ADA 3 PARSEL Y.6471 ADA 3 PARSEL	A2	21.02.2017	245	İSİM DEĞİŞİKLİĞİ	MESKEN	126	VA	15.113,00		6.897,00	22.010,00
E. 6163 ADA 4 PARSEL Y.6471 ADA 4 PARSEL	F4	16.02.2017	203	İSİM DEĞİŞİKLİĞİ	MESKEN	10	3B	1.830,00		604,00	2.434,00

YAPI KULLANMA İZİN BELGESİ BİLGİLERİ											
ADA/PARSEL NO	BLOK ADI	TARİHİ	SAYISI	VERİLİŞ NEDENİ	KULLANIM AMACI	BAĞIMSIZ BÖLÜM SAYISI	YAPI SINIFI	KONUT ALANI	TİCARET ALANI	ORTAK ALAN	TOPLAM ALANI (M2)
E. 6163 ADA 1 PARSEL Y.6471 ADA 1 PARSEL	A4	05.08.2019	574	İSİM DEĞİŞİKLİĞİ	MESKEN	103	VA	12.371,00		6.016,00	18.387,00
E. 6163 ADA 1 PARSEL Y.6471 ADA 1 PARSEL	E3	05.08.2019	576	İSİM DEĞİŞİKLİĞİ	MESKEN	67	4C	8.879,00		5.368,00	14.247,00
E. 6163 ADA 1 PARSEL Y.6471 ADA 1 PARSEL	F12	05.08.2019	575	İSİM DEĞİŞİKLİĞİ	MESKEN	10	3B	1.830,00		604,00	2.434,00
E. 6163 ADA 2 PARSEL Y.6471 ADA 2 PARSEL	A3	18.07.2019	533	İSİM DEĞİŞİKLİĞİ	MESKEN	116	5A	13.904,00		6.301,00	20.205,00
E. 6163 ADA 3 PARSEL Y.6471 ADA 3 PARSEL	A2	18.07.2019	525	İSİM DEĞİŞİKLİĞİ	MESKEN	126	VA	15.113,00		6.897,00	22.010,00
E. 6163 ADA 4 PARSEL Y.6471 ADA 4 PARSEL	F4	09.07.2019	510	İSİM DEĞİŞİKLİĞİ	MESKEN	10	3B	1.830,00		604,00	2.434,00

### **2.3.5 - Taşınmazın Yasal ve Mevcut Durumuna İlişkin Görüş**

Taşınmaz için mimari proje onaylanmış, yapı ruhsatı ve yapı kullanım izin belgesi alınmıştır. Değerleme tarihi itibarı ile mevzuat uyarınca alınması gerekli tüm izinler alınarak inşaat tamamlanmıştır. Kat mülkiyeti kurulmuş ve yaşam başlamıştır.

### **2.3.6 - Yapı Denetim Kuruluşuna ve İşlemlerine Ait Bilgiler**

Rapora konu projeye ilişkin yapı denetimleri Merkez Mahallesi, Albay Burak Cad. No:5 İç Kapı No:27 Gölcük/Kocaeli adresli PETEK Yapı Denetim Limited Şirketi, Merkez Mahallesi Albay Burak Cad. No: 5, İç Kapı No: A Gölcük/Kocaeli adresli BRTK Yapı Denetim Limited Şirketi, Arapçeşme Mahallesi, 1044/3. Sok. No: 3 İç Kapı No: 2 Gebze/Kocaeli adresli ÇİM Yapı Denetim Limited Şirketi tarafından yapılmıştır.



### 3 - DEĞERLEME KONUSU TAŞINMAZ İLE İLGİLİ BİLGİLER

#### 3.1 - Tanımı

Değerlemeye konu olan proje; Kocaeli İli, Gebze İlçesi, Kirazpınar Mahallesi, 6471 ada 1-2-3-4 nolu parsellerde yer alan toplam 90.773,82 m<sup>2</sup> alanlı arsa üzerinde tanımlanmış olan Emlak Konut Gebze 3. Etap 2. Kısım Projesi'nde yer alan 10 adet bağımsız bölümdür. Söz konusu parselde iskan ruhsatları alınmış ve kat mülkiyetine geçilmiş olduğundan değerlendirme raporunda bina kapsamında değerlendirme yapılmış olup, değerlendirme tarihi itibarıyla mülkiyeti Emlak Konut GYO A.Ş."ye ait 10 adet bağımsız bölüm için değerlendirme raporu hazırlanmıştır.

#### 3.2 - Konumu Ve Yakın Çevre Özellikleri

Değerleme konusu taşınmazlar; şehrin kuzey kısmında konumlanmış Yeni Bağdat Caddesine yakın konumdadır. Yakın çevresinde Toki Kirazpınar Evleri, Gebze Emlak Konutları 1. ve 2. Etap evleri, Gebze Plastikçiler Organize Sanayi Bölgesi, boş arsalar, eski yapılar bulunmaktadır. Bölgeye ulaşım özel araçlarla ve toplu taşıma araçları ile ulaşım sağlanabilmektedir.

Anadolu Otoyolu üzerinde Ankara istikametine ilerlerken İzmit tabelasından sağa doğru çıkış yapılarak D-100 Karayolu'na giriş yapılır. D-100 Karayolu üzerinde 900 m ilerleyip sağa Gebze Organize Sanayi Yolu'na döndülür. Sanayi yolu üzerinde 1.6 km devam edildikten sonra sağa Yeni Bağdat Caddesi'ne girilir. Yeni Bağdat Caddesi üzerinde ilerledikten sonra farklı konumlarda bulunan incelemeye konu taşınmazlara ulaşılabilir. Parseller birbirlerine yakın konumdadırlar.

#### 3.3 - Ulaşım Özellikleri

Değerleme konusu taşınmazlar, Kocaeli İli, Gebze İlçesi Kirazpınar Mahallesinde yer almaktadır. Ulaşım özel araç ve toplu taşıma araçları ile sağlanmaktadır. Yeni yeni gelişmekte olan bir konut alanının bulunduğu bölgede yer almaktadır. Tem otoyoluna 1.8 km, D-100 Karayolu'na takribi 3.4 km, Sabiha Gökçen Havalimanı'na 28 km, Eskişehir-Topçular Arabalı Vapur İskelesi'ne 11 km, Osmangazi köprüsüne 12 km uzaklıktadır.





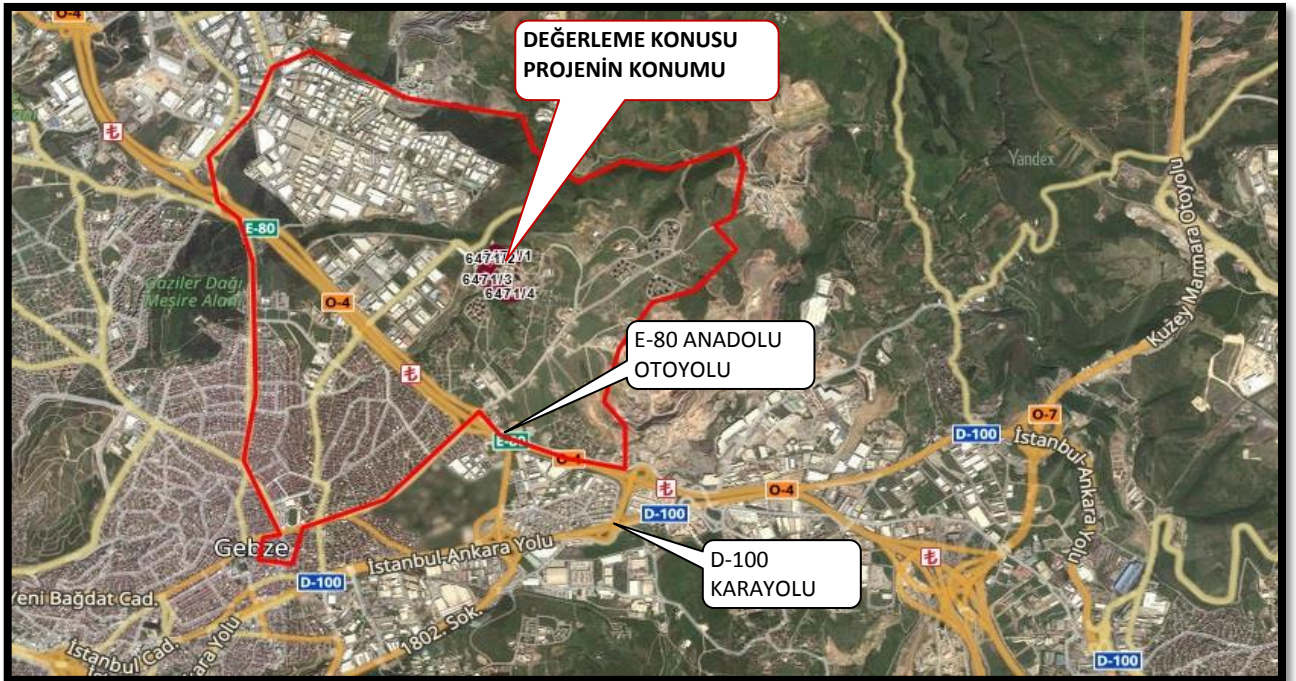
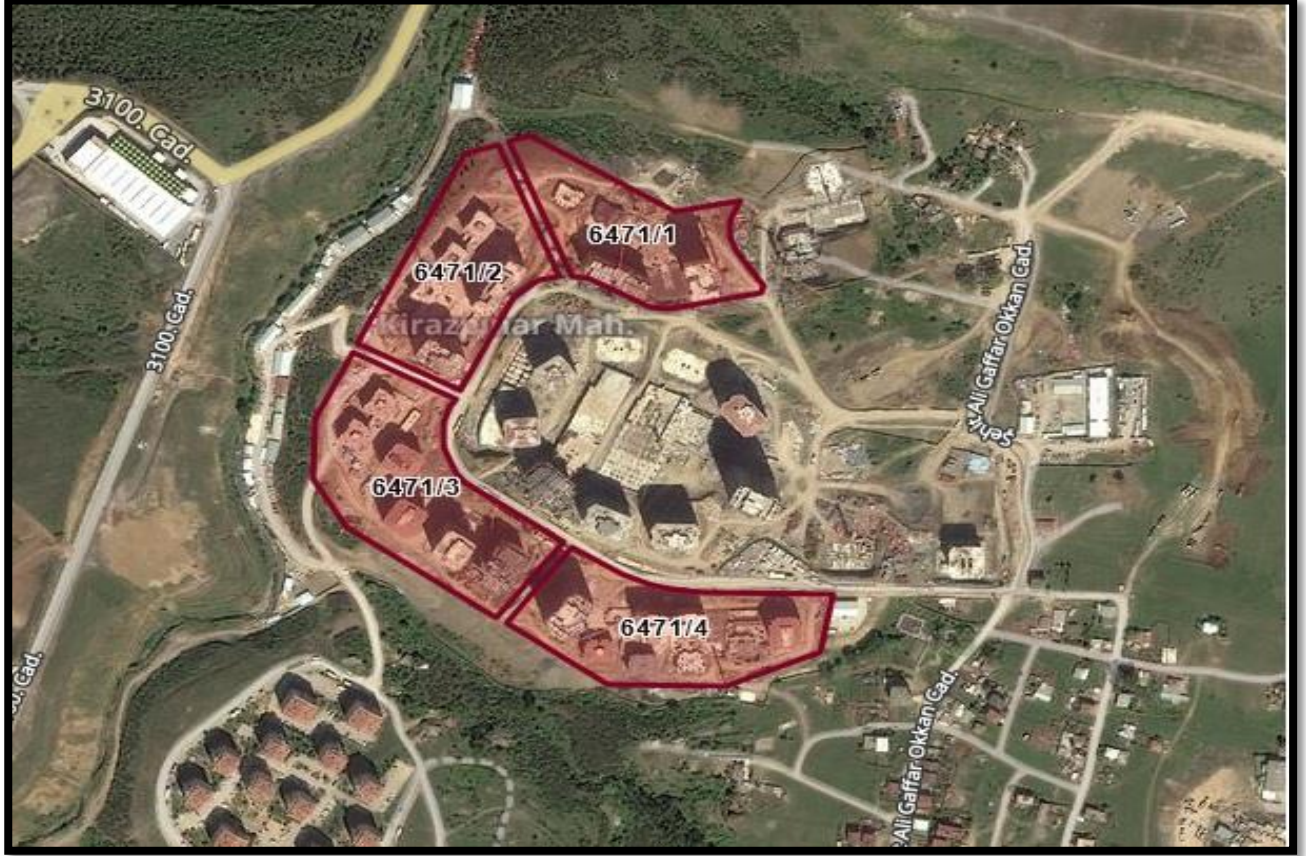

### 3.4 - Taşınmazın Fiziki Özellikleri

#### 3.4.1 - Genel Özellikleri

Değerleme konusu Gebze Emlak Konut 3. Etap 2. Kısım projesi 5 adet parsel üzerinde geliştirilmekte olup, 6471 ada 1 parsel (eskisi 6163 ada 1 parsel) 18.791,22 m<sup>2</sup> yüzölçümlü, yamuk şeklindedir. Parsel üzerinde 5 adet blok bulunmakta olup, (A4-E3-F10-F11-F12 bloklar) 33 adet 2+1, 137 adet 3+1, 24 adet 4+1, 6 adet 4+1 dubleks daire tipleri bulunmaktadır. 6471 ada 1 parsel de 200 adet konut bulunmaktadır.

6471 ada 2 parsel (eskisi 6163 ada 2 parsel) 21.013,06 m<sup>2</sup> yüzölçümlü olup, beşgen şekline benzemekte olup, yamuk şeklindedir. Parsel üzerinde 5 adet blok bulunmakta olup, (A3-E2-F7-F8-F9 bloklar) 38 adet 2+1, 158 adet 3+1, 24 adet 4+1, 6 adet 4+1 dubleks daire tipleri bulunmaktadır. 6471 ada 2 parsel de 226 adet konut bulunmaktadır.

6471 ada 3 parsel (eskisi 6163 ada 3 parsel) 27.419,17 m<sup>2</sup> yüzölçümlü olup, yamuk şeklindedir. Parsel üzerinde 6 adet blok bulunmakta olup, (A2-C1-C2-C3-F5-C6 bloklar) 48 adet 2+1, 97 adet 3+1, 126 adet 4+1, 4 adet 4+1 dubleks daire tipleri bulunmaktadır. 6471 ada 3 parsel de 275 adet konut bulunmaktadır.

6471 ada 4 parsel (eskisi 6163 ada 4 parsel) 23.550,37 m<sup>2</sup> yüzölçümlü olup, yamuk şeklindedir. Parsel üzerinde 7 adet blok bulunmakta olup, (A1-D1-E1-F1-F2-F3-F4 bloklar) 41 adet 2+1, 168 adet 3+1, 32 adet 4+1, 8 adet 4+1 dubleks daire tipleri bulunmaktadır. 6471 ada 3 parsel de 249 adet konut bulunmaktadır.

6438 ada 3 parsel ise 5.003,30 m<sup>2</sup> yüzölçümlü, dirkdörtgene benzemekte olup, yamuk şeklindedir. Parsel üzerinde 1549 m<sup>2</sup> cami için projesi planlanmıştır.

Değerleme konusu Gebze Emlak Konut 3. Etap 2. Kısım projesi toplamda 950 adet konut ünitesinden oluşmaktadır. Toplam inşaat alanı 231.534,00 m<sup>2</sup> dir. Toplam satılabilir 148.841,38 m<sup>2</sup> dir.

Değerlemeye konu taşınmazların yer aldığı Gebze Emlak Konut Evleri 3. Etap 2. Kısım projesi betonarme karkas sistemle ayırık nizamda inşaa edilmiş bloklardan oluşmaktadır. Taşınmazlar farklı bloklarda yer almaktadır. Site dahilinde kapalı otopark, açık spor sahaları ve güvenlik bulunmaktadır. Genel olarak blok dış cepheleri kompozit giydirme cepheli ve boyalı, giriş sahanlıkları ve merdivenler mermer döşeme dış kapısı alüminyum doğrama, çift asansörlüdür. Bloklarda jeneratör ve su depoları bulunmaktadır.

Değerleme konusu 10 adet bağımsız bölüme ilişkin kat, konum, alan vb. bilgiler ekteki değer tablolarında belirtilmiştir.



### Site ve Binaların Genel Özellikleri

Yapı Tarzı : B.A.K  
 Yapı Nizamı : BLOK  
 Yapı Sınıfı : 4A  
 Kullanım Amacı : KONUT  
 Elektrik : MEVCUT  
 Su : MEVCUT  
 Isıtma Sistemi : MEVCUT  
 Kanalizasyon : MEVCUT  
 Su Deposu : MEVCUT  
 Hidrofor : MEVCUT  
 Asansör : MEVCUT  
 Jeneratör : MEVCUT  
 Intercom Tesis : MEVCUT  
 Yangın Tesisatı : MEVCUT  
 Dış Cephe : KOMPOZİT-BOYA  
 Park Yeri : MEVCUT  
 Güvenlik : MEVCUT  
 Manzarası : SİTE İÇİ

Cephesi : GÜNEY-DOĞU-KUZAY-BATI

Deprem Bölgesi 1.Derece  2.Derece  3.Derece  4.Derece  5.Derece

### 3.4.2 - İç Mekan Özellikleri

Taşınmazlar mimari projesine göre farklı tiplerde kullanımlı olup (2+1-3+1-4+1) Emlak GYO A.Ş. tarafından tarafımıza gönderilmiş olan icmal listesine göre yaklaşık net kullanım alanları ve satışa esas brüt alanı aşağıda tabloda belirtilmiştir. Taşınmazların genel itibarı ile malzeme ve işçilik kalitesi iyi durumda olup, lüks malzemelerle inşaa edilmiştir. Zeminler laminat parke ve seramik; duvarlar su bazlı boyadır. Dış kapı çelik doğrama, iç kapılar ahşap panel kapıdır. Mutfak dolapları mdf, tezgahı mermerdir. Mutfakta ankstre ürünler bulunmaktadır. Banyoda duşakabin, ayaklı lavobo, wc bulunmaktadır. Taşınmazın imalatları tamamlanmış durumdadır. Herhangi bir eksik imalata rastlanmamıştır.

Blok	Kat	Bağ.Bi. No	Net Alan (m <sup>2</sup> )	Satışa Esas Brüt Alan (m <sup>2</sup> )
A4	2	16	75,52	114,18
E3	10	65	101,56	147,30
F12	3	8	146,73	200,40
A3	18	114	105,09	150,54
A3	7	48	105,09	150,54
A3	8	51	105,09	150,25
A2	18	114	75,52	112,52
A2	0	3	105,09	150,20
A2	10	62	105,09	149,33
F4	1	3	146,73	200,40

## 4 - DEĞERLEME İLE İLGİLİ ANALİZLER

### 4.1 - Taşınmazın Bulunduğu Bölgenin Özellikleri

#### 4.1.1 - Kocaeli İli

Kocaeli, Marmara Bölgesi'nin Çatalca-Kocaeli Bölümü'nde, 29°22'-30°21' doğu boylamı, 40 D 31 '- 41°13' kuzey enlemi arasında yer alır. Doğu ve güneydoğuda Sakarya, güneyde Bursa illeri, batıda Yalova ili, İzmit Körfezi, Marmara Denizi ve İstanbul ili, kuzeyde de Karadeniz'le çevrilidir. İl merkezi İzmit'in doğusundan geçen 30° doğu boylamı Türkiye saati için esas kabul edilir. Kocaeli ilinin yüzölçümü 3.505 km<sup>2</sup>'dir. Asya ile Avrupa'yı birleştiren önemli bir yol kavşağında bulunmaktadır. Doğal bir liman olan İzmit Körfezi, işlek bir denizyoludur. İlin kuzeybatı yüzündeki İstanbul il sınırı, Gebze ile İstanbul arasında akan Kemiklidere'nin doğusundan geçer. Güneybatıda İstanbul-Kocaeli sınırı İzmit Körfezi'nin karşı kıyısında Yalova topraklarıyla son bulur. Bursa sınırını Samanlı Dağları'nın tepelerinden geçen hat oluşturur. Güneydoğuda bu sınır Maşukiye'nin hemen yanındaki Sapanca Gölü kıyısında Sakarya vilayetine dayanır. 2011 yılı itibariyle nüfusu 1.601.720'dir. İlin yıllık nüfus artış hızı %27'dir. Km<sup>2</sup> ye düşen nüfus miktarı 398 kişiye ulaşarak İstanbul'dan sonra ülkenin en kalabalık ili olmuştur. Yüzölçümü bakımından Türkiye'nin en küçük 7. ilidir.

Kocaeli'nin sanayileşmesinde en önemli etken, tüm ulaşım imkanlarına sahip olmasıdır. Kara ve demiryolu ağları ile yapılan taşımacılık özellikle Avrupa ve Ortadoğu'ya yapılmakta olup, limanlar ile yapılan deniz taşımacılığı da önemli bir boyuta ulaşmıştır. İstanbul ve Bursa gibi önemli ticaret ve sanayi merkezlerine yakınlığı, yatırımlar açısından Kocaeli'yi öncelikli kılmaktadır. Kocaeli'nin şehir merkezi İzmit'in İstanbul'a uzaklığı 85 km'dir. İstanbul'un batı yakasında bulunan Atatürk Hava Limanı ve doğusunda faaliyet gösteren hemen yakınındaki Sabiha Gökçen Havalimanı ile dünyaya açılan Kocaeli, Ankara'ya da TEM otoyolu ile bağlıdır. Uluslararası İstanbul Atatürk Havalimanı 97 km. mesafededir. Ayrıca Uluslararası Sabiha Gökçen Havalimanı'na 50 km. mesafededir. 5'i Kamu Limanı (Derince ve Yarımca) ve 35 özel iskele ile deniz ulaşımı imkanları açısından tüm Anadolu'nun en iç noktasındadır.



Kocaeli bir sanayi kenti olarak GSYİH'nın yüzde 69.9'unun sanayi sektöründe yaratıldığı bir bölgedir ve ilde Sanayi Odası'na bağlı yaklaşık bin 300 sanayi kuruluşu faaliyet göstermektedir. Bu sanayi kuruluşları ağırlıklı olarak Gebze, İzmit ve Körfez ilçelerinde toplanmıştır. Ülkemizin en büyük 100 sanayi kuruluşunun 18'i Kocaeli'nde bulunmaktadır. TÜPRAŞ, Hyundai Assan, Ford Otosan, Honda, Anadolu Isuzu, Pirelli, Goodyear, Pakmaya, Aygaz, Milangaz, Petrol Ofisi, Kordsa, Çelikkord, Nuh Çimento, Marshall, Polisan, ÇBS, Mannesman Boru gibi önemli fabrikalar bu kentte faaliyet göstermektedir.

Türkiye İstatistik Kurumu'nun (TÜİK) hazırlanmış olduğu 2018 yılı Adrese Dayalı Nüfus Kayıt Sistemi (ADNKS) Nüfus Sayımı Sonuçlarına göre Kocaeli'nin Toplam Nüfusu 1.906.391 kişidir.

#### 4.1.2 - Gebze İlçesi

Gebze, Marmara Bölgesinin doğusunda, İzmit Körfezi'nin kuzey kesiminde yer alan, zengin bir tarihi geçmişe sahip, ekonomisi, tarım, hayvancılık ve sanayiye dayalı Türkiye'nin hızla gelişen ve büyüyen bir ilçesidir. Gebze, Kocaeli'nin endüstrisinin büyük bölümünü barındıran, Marmara Denizi'nin kuzeyi ile İstanbul'un 45 kilometre doğusunda yer alan bir ilçedir. Marmara bölgesinin en büyük ikinci ilçesi olup Türkiye sanayisinin %15'ini barındırmaktadır. Gebze nüfusu 2018 yılı Adrese Dayalı Nüfus Kayıt Sistemine göre 371.000 kişidir.

Gebze, Marmara Bölgesi'nde Kocaeli iline bağlı olarak Anadolu'nun İstanbul'a ve Avrupa'ya bağlantı konumunda bulunan limanlar, havalimanı, devlet demir yolları ve E-5, TEM karayolları çevresinde kurulmuştur. Yolların doğu-batı yönünde olması nedeniyle kentsel alanı ve sanayisi bu doğrultuda gelişmiş bir sanayi bölgesidir. Gebze ana ulaşım yolları üzerindeki konumu nedeni ile uzun yıllar Anadolu'dan İstanbul'a göç eden Anadolu halkının, İstanbul'dan önce uğradığı bir ayak olmuştur. İstanbul nüfusunun 10 milyonu aşması kentin sorunlarını artırmış, sanayi tesislerinin İstanbul dışında yerleşmesine gereksinim duyulmuştur. Yeni yerleşim yeri arayışlarının bir sonucu olarak, sanayi tesislerinin büyük çoğunluğu İstanbul'a en yakın konumda olan Gebze'ye akın etmiştir. Toprağın maliyetinin ucuz ve kolay bulunur oluşu Gebze'yi sanayinin cazibe merkezi haline getirmiştir. Kentin, limanlara yakınlığının yanında E-5 ve TEM karayollarının birbirine çok yakın bir alanında kurulmuş olması, havalimanlarına ve demiryollarına yakınlığı, hem Avrupa'ya yapılacak ticarete hem de Anadolu, Orta Asya ve Orta Anadolu'ya geçiş için taşıma kolaylıkları sunmaktadır.

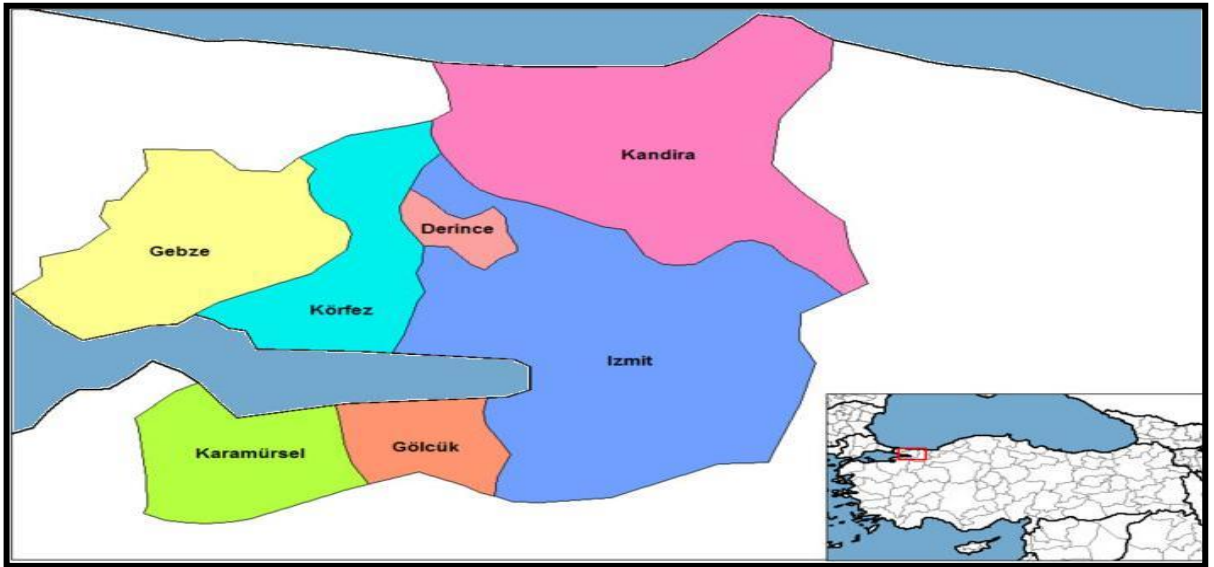

#### 4.1.3 - Gayrimenkul Piyasasının Mevcut Ekonomik Göstergeler Doğrultusunda Analizi

Ülkemizdeki gayrimenkul sektörü, kriz dönemlerinde talebin hızlı düşüş yaşadığı, büyüme dönemlerinde ise uzun vadede ve yavaş arttığı sektör niteliğindedir. Bu nedenle ekonomideki kısa vadeli olumlu gelişmeler sektörün büyümesinde hızlı bir hareketlenme yaratamamaktadır.

Ancak, 2003 yılının ikinci yarısından itibaren; ekonomik göstergelerde gözlenen olumlu gelişme, düşen enflasyon oranı, istikrarı sağlanan ekonomi ve düşük gayrimenkul fiyatları ile deprem düşüncesinin olumsuzluğuna rağmen ( özellikle İstanbul'da ) gayrimenkul sektöründe ciddi oranda hareketlenme görülmüştür. 2005 yılında gündeme gelen mortgage uygulaması, düşük konut kredileri, dövizin beklenen getiriye sağlamaması gayrimenkul sektörünün, özellikle de konut sektörünün beklenmeyen bir yükselişine neden olmuş ve bu sektör yatırım araçlarında ilk sıraya oturmuştur.

2006 yılı ilk aylarında doruk noktasına ulaşan sektör, Mayıs ayı ortalarında başlayan faiz oranlarındaki artış, dövizlerin yükselişi nedeni ile bu özelliğini yitirmiş, genel bir bekleme süreci oluşmasından dolayı düşüş yönünde eğilim göstermeye başlamıştır. Yıl sonuna doğru alım-satım işlemlerinin ciddi oranda azaldığı piyasada, talebin fazla olduğu dönemlerde çok yükselen taşınmaz değerleri reel değerlere doğru düşmüştür.

2007 yılında ise korunaklı sitelerde ve yeni yapılan yapılarda taşınmaz değerlerinde yükseliş gözlemlenmektedir. Ancak genel olarak, 2006 yılının ilk aylarında gözlenen artış hızına göre, 2007 yılındaki artış hızı daha yavaştır.

Yeni yapılaşma trendlerinde genellikle toplu yapılara ( site, alışveriş merkezi, kompleksler, vb ) eğilim görülmektedir.

2008 yılında, küresel bağlamda süren ekonomik krizin etkilerinin gayrimenkul sektöründe de hissedildiği, gayrimenkul alım-satımlarında yavaşlama görüldüğü gözlemlenmiştir.

2009 yılında başlayan daralma ile ekonomi kötü bir dönemden geçmiş olsa da bu dönem içerisinde özellikle gayrimenkul projelerinin iskontolu imkanlar sunması nedeniyle yabancı yatırımcıların Türkiye'ye olan ilgisi devam etmiştir. 2010 yılında, durağan olan gayrimenkul piyasası dünya genelinde ekonomideki iyiyeye gidüş ile birlikte az da olsa yükselen bir ivme kazanmıştır.

2011 yılının ilk yarısında genel olarak dengeli bir piyasanın oluştuğu gözlemlenmiş olup, ikinci yarısında ise global olarak dünyayı etkileyen ekonomik gelişmelerin Türkiye'deki taşınmaz değerlerine ve arz/talep oranına da olumsuz olarak etki ettiği görülmektedir.

2012 yılında global olarak dünyayı etkileyen ekonomik koşulların etkilerini sürdüreceği, bu etkilere bağlı olarak da Türkiye'deki taşınmazlara olan talebin durağan seyretteği, ancak son çeyrekte hareketlilik yaşandığı görülmüştür.

2013 yılında yaşanan Kentsel Dönüşüm Yasası (Afet Riski Altındaki Alanların Dönüştürülmesi Hakkında Kanun) kapsamında inşaatların başlaması, yabancılara mülk satışında kolaylıklar getiren Mütakabiliyet Yasasının onaylanması, banka kredi faizi oranlarının % 1 seviyesinin altına düşmesi, Uluslararası Derecelendirme Kuruluşu Fitch Rating, Türkiye'nin kredi notunu kısa bir süre önce yükseltmesi gibi nedenlerle piyasada bir hareketlilik başlamış ve alım satım işlemleri hızlanmıştır. 2013 yılının ilk çeyreğinde konut kredisi faiz oranlarına da bağlı olarak alım satım işlemlerinde hareketliliğin devam ettiği gözlemlenmiştir. Ancak, 2013 ün ikinci çeyreğinin sonuna doğru gerek ülke ekonomisinde gerekse global olarak dünyayı etkileyen ekonomik koşullara bağlı olarak konut kredisi faiz oranlarındaki artışların olduğu, Gezi olaylarından sonra piyasalarda yaşanan dalgalanmaların gayrimenkul alım satımlarına yansıdığı görülmüştür.

2013 yılı sonuna doğru açıklanan İnşaat büyüme rakamları pozitif iç talepteki canlanmayla birlikte yılın ilk çeyreğini yüzde 2.9 büyümeyle kapatan Türkiye ekonomisi, 2'nci çeyrekte ise 4.4 büyüme kaydetmiştir. İnşaat sektöründeki büyüme ise yılın ilk çeyreğinde yüzde 5.9 olarak gerçekleşirken, 2'nci çeyrekte bu rakam 7,6 olarak gerçekleşmiştir. Sektördeki 3'ncü çeyrek büyüme rakamı ise 8.7 olarak açıklanmıştır.

2014 yılında yerel ve cumhurbaşkanlığı seçimlerine kadar durağan bir hal seyreden konut sektörü seçim sonrasında hareketlenmiş olmasına karşın, 2014 yılının son çeyreğinde Ortadoğu' da yaşanan terör eylemlerinin artması ve Türkiye' nin güney sınırında yaşanan olumsuzluklar nedeniyle konut alım satımlarının olumsuz etkilendiği görülmüştür.

Özellikle 2015 ve 2016 yılının Mart ayında yaşanan küresel ekonomideki hızlı değişim ve Haziran ayında yapılan genel seçimlerin sonucunda doların gelişmekte olan ülke para birimleri karşısında değer kazanması, ülkemiz ekonomisindeki dengeleri de etkilediği görülmüştür. Konut fiyatlarındaki değişimler için özellikle maliyetlerdeki artışın, konut fiyatlarına yansıdığını göstermiştir.

Yine 2017 yılının geneline bakıldığında genel seyrin 2016 yılı ile paralel olarak gittiği gözlemlenmiştir. 2018 yılının ilk ve ikinci çeyreğinde yaşanan küresel ekonomideki hızlı değişim ve geçtiğimiz günlerde yapılan genel seçimlerin öncesinde doların gelişmekte olan ülke para birimleri karşısında değer kazanması, ülkemiz ekonomisindeki dengeleri de etkilediği görülmüştür.

#### Gayrimenkul Sektörü:

2013 yılından bugüne inşaat sektörünün ekonomik büyüme ile olan ilişkisini değerlendirildiğinde, 2014 yılının ikinci çeyreğinde yaşanan düşüşün dışında sektörün istikrarlı bir gelişim içinde olduğu dikkat çekmektedir. 2013 yılı, sektörün beklentilerin üzerinde artış kaydetmiştir. 2014, artan jeopolitik riskler ve dövizin buna bağlı olarak yukarı yönlü hareketi ile hem ekonomik anlamda hem de sektörel anlamda bir daralma yılı niteliğinde olmuştur. 2015 yılında ise özel tüketim harcamalarının ve kamu harcamalarının etkisi ile Türkiye ekonomisi yüzde 6 büyüme oranına ulaşmıştır. Ekonomik büyümeyle birlikte inşaat sektörünün büyüme performansı yüzde 4,9 olarak kaydedilmiştir. 2016'nın tüm çeyreklerinde inşaat sektörü ekonomik büyümenin üzerinde bir büyümeye sahip olup, 2017'nin ilk iki çeyreğinde sektörün büyümesi ise yine yüzde 5,6 ve yüzde 5,5'e ulaşmıştır. Sektör, 3. çeyrek sonuçlarına göre yüzde 18,7 ile son 3 yılın en yüksek büyüme oranını yakalamıştır. Bu rakamla sanayi büyümesinin de önüne geçen inşaat sektörü, aynı dönemde yatırımlarını da yüzde 12 düzeyinde arttırmıştır.

2016 ve 2017'de gerçekleşen olumlu tabloya rağmen sektörün, 2018 yılı beklentileri daha temkinli olmuştur. Özellikle son iki yılda konut üretimi ve konut satışları sektörün büyümesine yol açmıştır. Özellikle üst gelir düzeyine hitap eden projelerde stok erime hızının yavaşlaması, sektörün bu segmentte doygunluk noktasına yaklaşmasına neden olmuştur. Arz talep dengesizliğinin 2018'de sürmesi durumunda sektörün 2016 ve 2017'de ulaştığı büyüme ivmesini kaybetmesi öngörülmektedir.

2018 yılında talep dengesizliğinin devam etmesi, inşa maliyetlerini artması, kredi faiz oranlarının artması alım satımların yavaşlamasına neden olmuştur. 2019 da 2. yarıda alınan ekonomik kararlara da bağlı olarak Eylül ayı içerisinde kamu bankalarının konut kredisi ve diğer kredilerdeki faiz oranlarında düşüş yönünde yaptıkları değişiklikler gayrimenkul sektöründe alım/satımlarda hareketliliğin artmasını sağlamıştır. Özellikle kredi faiz oranlarında oluşabilecek değişikliklere göre yılın kalan zamanında da gayrimenkul sektörünün de etkileneceği düşünülmektedir.



#### 4.2 - Değerleme Hizmetini Sınırlayıcı-Kısıtlayıcı Faktörler

Herhangibir kısıtlayıcı faktör bulunmamaktadır.

#### 4.3 - Bilgilerin Kaynağı

Değerleme çalışmasında kullanılan bilgiler; Gebze Belediyesi, Gebze Tapu Müdürlüğü, Emlak Konut GYO A.Ş. ile yerinde yapılan incelemeler ile kısmen belgeli ve kısmen de şifahi bilgiler sonucu oluşmuştur.

#### 4.4 - Değeri Etkileyen Faktörler

##### 4.4.1 - Olumlu Faktörler

- \* Gelişen bir bölgede yer almaktadır.
- \* Yakın çevresinde toplu konut projelerinin bulunduğu gözlemlenmiştir.
- \* Altyapısı tamamlanmış bir bölgede konumludur.
- \* Parseller üzerinde nitelikli bir proje geliştirilmektedir.
- \* Ulaşım imkanları iyidir.
- \* Projenin sosyal donatı imkanları mevcuttur.
- \* Kat mülkiyeti kurulmuştur.

##### 4.4.2 - Olumsuz Faktörler

- \* Projede sosyal donatı alanları kısıtlıdır.
- \* Yakın konumda yer yer niteliksiz yapılar ve gecekondular bulunmaktadır.

## 5 - DEĞERLEME YÖNTEMLERİ

### 5.1 - Pazar Yaklaşımı

Bu yöntemde; değeri belirlenmek istenen taşınmaza emsal olabilecek gayrimenkullerin satış bedellerinin elde edilerek, söz konusu taşınmaz ile nitelik ve niceliklerinin karşılaştırılması yapılmaktadır. Bu konuda en önemli husus emsal gayrimenkullerin gerçek satış bedellerinin elde edilebilmesidir. Benzer özelliklere sahip gayrimenkullerden; satış tarihi itibari ile değer kaybı, kullanım alanlarına ait kıyaslama, çevre düzeni ve arsa alanlarına ilişkin düzeltmelerin yapılması gereklidir. Birim fiyat ya da toplam fiyat olarak elde edilen veriler değerlendirilmesi yapılan taşınmaza uygulanarak değerlendirme bedeline ulaşılmaktadır. Ülkemizde gayrimenkul piyasasının hareketliliği ve tutarsızlığı nedeni ile sağlıklı sonuçlara ulaşabilmek için en çok bu yöntem uygulanmaktadır.

### 5.2 - Yeniden İnşa Etme ( İkame ) Maliyeti Yaklaşımı

Mevcut bir yapının aynısını yeniden inşa etmek fikri üzerine kuruludur. Gayrimenkulün değeri; değerlendirme tarihinde yeniden inşa etmenin maliyeti, boş arsa değeri, arazinin kullanılabilir hale getirilmesinden kaynaklanan harcamalar ve amortisman tutarından oluşmaktadır. Ana prensip olarak mevcut bir gayrimenkulün bina değerinin, hiçbir zaman yeniden inşa etme maliyetinden fazla olamayacağı kabul edilmektedir. Karşılaştırma ve maliyetlere ayırma yöntemleri kullanılmaktadır. Karşılaştırma yönteminde yeni inşa edilen bir gayrimenkulün birim maliyetleri, değerlendirilmesi yapılan taşınmazın değerinin belirlenmesinde kullanılmaktadır. Her iki yapının olumlu/olumsuz özellikleri bulunan değer üzerinden eksiltilir/artırılır. Maliyetlere ayırma yönteminde ise değerlendirilen taşınmazın inşaatı aşamasında kullanılan malzemeler, işçilik ve projelendirme bedelleri tek tek hesaplanır. Ortaya çıkan değerden; amortisman bedeli düşürülerek gerçek değer oluşturulur.

### 5.3 - Nakit Akışı ( Gelir ) Yaklaşımı

Değeri yalnızca elde edilecek gelire göre saptanabilen taşınmazlarda kullanılabilen bu yöntemde; taşınmazın gelecekte ortaya çıkabilecek faydalarını ve getirdiği net geliri kapitalize ederek bugünkü değeri belirlenmektedir. Bir yıllık gelirin, gelir oranına bölünmesi ya da gelir katsayısıyla çarpılması sonucu değere ulaşılma yöntemi direkt kapitalizasyon olarak adlandırılmaktadır. İndirgenmiş nakit akışı ise; götürü bedeli uygulanarak gelir modeline yansıtılması, gelirlerin kabul edilebilir bir indirgeme oranı ile bugünkü değerine getirilerek gayrimenkulün değeri saptanması olarak tanımlanmaktadır.

## 6 - DEĞERLEMEDE KULLANILAN YÖNTEMLER

Değerleme konusu taşınmaza ilişkin yapılmış olan değerlendirme çalışmasında; Pazar Yaklaşımı Yöntemi kullanılmıştır.

### 6.1 - Pazar Yaklaşımı

#### Konut Emsalleri

##### 1 Kirazpınar Emlak

Tel 0532 600 61 08

Değerleme konusu projede Emlak Konut 3. etap evlerinde 1. katta konumlu 150 m<sup>2</sup> kullanım alanlı 3+1 daire 67.000.-TL nakit, geri kalan borç tutarı 390.000.-TL dir. Ancak kalan borç tutarı nakit ödeme durumunda %20 civarında indirim uygulanmaktadır.

<b>SATILIK</b>	150 .-M <sup>2</sup>	379.000 .-TL	2.527 .-TL/M <sup>2</sup>
----------------	----------------------	--------------	---------------------------

##### 2 Sahibinden

Tel 0534 592 83 06

Değerleme konusu projede B6 blokda Emlak Konut 3. etap evlerinde 10. katta konumlu 157 m<sup>2</sup> kullanım alanlı 3+1 daire borçsuz 460.000.-TL istenilmektedir.

<b>SATILIK</b>	157 .-M <sup>2</sup>	460.000 .-TL	2.930 .-TL/M <sup>2</sup>
----------------	----------------------	--------------	---------------------------

##### 3 Sahibinden

Tel 0532 559 83 77

Değerleme konusu projede Emlak Konut 3. etap evlerinde E-3 blokda 10. katta konumlu 172 m<sup>2</sup> kullanım alanlı 3,5+1 daire 99.000.-TL nakit, geri kalan borç tutarı 444.350-TL dir. Ancak kalan borç tutarı nakit ödeme durumunda %20 civarında indirim uygulanmaktadır.

<b>SATILIK</b>	172 .-M <sup>2</sup>	454.480 .-TL	2.642 .-TL/M <sup>2</sup>
----------------	----------------------	--------------	---------------------------

##### 4 Platin Emlak

Tel 0505 372 52 49

Değerleme konusu projede Emlak Konut 3. etap evlerinde B-7 blokda 4. katta konumlu 155 m<sup>2</sup> kullanım alanlı 3+1 daire 62.500.-TL nakit, geri kalan borç tutarı 368.350-TL dir. Ancak kalan borç tutarı nakit ödeme durumunda %20 civarında indirim uygulanmaktadır.

<b>SATILIK</b>	155 .-M <sup>2</sup>	357.180 .-TL	2.304 .-TL/M <sup>2</sup>
----------------	----------------------	--------------	---------------------------



**5 Sahibinden**

Tel 0505 499 21 43

Değerleme konusu projede Emlak Konut 3. etap evlerinde B-5 blokda 2. katta konumlu 114 m<sup>2</sup> kullanım alanlı 2+1 daire 58.000.-TL nakit, geri kalan borç tutarı 305.040.-TL dir. Ancak kalan borç tutarı nakit ödeme durumunda %20 civarında indirim uygulanmaktadır.

<b>SATILIK</b>	114 .-M <sup>2</sup>	302.032 .-TL	2.649 .-TL/M <sup>2</sup>
----------------	----------------------	--------------	---------------------------

**6 Sedat Özer Gayrimenkul**

Tel 0262 646 22 42

Yakınında Emlak Konut 2. etap evlerinde 1. katta konumlu 87 m<sup>2</sup> kullanım alanlı 2+1 daire 135.000.-TL nakit, geri kalan borç tutarı 81.030.-TL dir. Ancak kalan borç tutarı nakit ödeme durumunda %20 civarında indirim uygulanmaktadır.

<b>SATILIK</b>	87 .-M <sup>2</sup>	199.824 .-TL	2.297 .-TL/M <sup>2</sup>
----------------	---------------------	--------------	---------------------------

**7 Kirazpınar Emlak**

Tel 0532 600 61 08

Yakınında Emlak Konut 2. etap evlerinde 12. katta konumlu 118 m<sup>2</sup> kullanım alanlı 2+1 daire 158.000.-TL nakit, geri kalan borç tutarı 127.190.-TL dir. Ancak kalan borç tutarı nakit ödeme durumunda %20 civarında indirim uygulanmaktadır.

<b>SATILIK</b>	118 .-M <sup>2</sup>	259.752 .-TL	2.201 .-TL/M <sup>2</sup>
----------------	----------------------	--------------	---------------------------

**8 Sahibinden**

Tel 0533 330 30 00

Yakınında Emlak Konut 1. etap evlerinde 2. katta konumlu 190 m<sup>2</sup> kullanım alanlı 4+1 daire borçsuz 395.000.-TL istenilmektedir.

<b>SATILIK</b>	190 .-M <sup>2</sup>	395.000 .-TL	2.079 .-TL/M <sup>2</sup>
----------------	----------------------	--------------	---------------------------

**9 Sahibinden**

Tel 0543 323 67 88

Yakınında Emlak Konut 2. etap evlerinde 12. katta konumlu 98 m<sup>2</sup> kullanım alanlı 2+1 daire borçsuz 255.000.-TL istenilmektedir.

<b>SATILIK</b>	98 .-M <sup>2</sup>	255.000 .-TL	2.602 .-TL/M <sup>2</sup>
----------------	---------------------	--------------	---------------------------

## 10 Kirazpınar Emlak

Tel 0532 600 61 08

Yakınında Emlak Konut 1. etap evlerinde 7. katta konumlu 126 m<sup>2</sup> kullanım alanlı 3+1 daire borçsuz 330.000.-TL istenilmektedir.

<b>SATILIK</b>	126 .-M <sup>2</sup>	330.000 .-TL	2.619 .-TL/M <sup>2</sup>
----------------	----------------------	--------------	---------------------------

### 6.1.1 - Emsallerin Değerlendirilmesi

Değerlemesi yapılan bağımsız bölüm için benzer nitelikteki üç adet emsal seçilerek karşılaştırma tablosu hazırlanmış olup, E3 blok 65 nolu bağımsız bölüm nolu daire baz alınmıştır. Diğer bağımsız bölümlerde bu taşınmaza göre şerefiyesi dikkate alınarak değer takdirinde bulunulmuştur. Taşınmazın değer takdirinde satışa esas alanı kullanılmış olup, net, brüt ve satışa esas kullanım alanları Emlak Konut GYO A.Ş. tarafından gönderilen icmal listesi esas alınmıştır.

Bölgeden elde edilen emsallerin değerlendirilmesi yapılan taşınmazın özelliklerine bağlı olarak analizi yapılırken aşağıdaki bulunan karşılaştırma tablosu kullanılmıştır. Bu tablonun öncelikli amacı değerlendirme sırasında bölgeden edinilen emsallerin değerlendirilmesi yapılan taşınmaz/taşınmazlara göre durumlarını karşılaştırmaktır. Bu analizde emsal taşınmaz "iyi/küçük" olarak belirtilmişken (-) düzeltme, "kötü/büyük" olarak belirtilmişken (+) düzeltme yapılmaktadır. Emsallerin her birinin taşınmazlara göre farklılıkları olacağından bu oranlarda da farklılıklar oluşabilmektedir. Düzenlenmiş olan karşılaştırma tablosundaki oranların karşılıkları aşağıdaki tabloda gösterilmiştir. Örneğin, emsal taşınmazın alanı değerlendirilmesi yapılan taşınmazın alanından daha büyük ise alana ilişkin yapılacak düzeltme (+) yönde olmaktadır. Düzeltme oranı öngörülürken de yine alan özellikleri karşılaştırılmış ve mesleki deneyimler, şirketimizdeki diğer veriler, sektör araştırmaları ve elde edilen tüm veriler sonucu oluşan tüm unsurlar dikkate alınarak düzeltme oranı takdirinde bulunulmaktadır.

		ORAN ARALIĞI
ÇOK KÖTÜ	ÇOK BÜYÜK	20% üzeri
KÖTÜ	BÜYÜK	11% - 20%
ORTA KÖTÜ	ORTA BÜYÜK	1% - 10%
BENZER	BENZER	0%
ORTA İYİ	ORTA KÜÇÜK	-10% - (-1%)
İYİ	KÜÇÜK	-20% - (-11%)
ÇOK İYİ	ÇOK KÜÇÜK	-20% üzeri

KARŞILAŞTIRMA TABLOSU -TL (KONUT BİRİMLERİ İÇİN)				
BİLGİ	DEĞERLEME KONUSU TAŞINMAZ	E-1	E-2	E-3
SATIŞ FİYATI		379.000	460.000	455.000
SATIŞ TARİHİ		-		
<b>ZAMAN DÜZELTMESİ</b>		BENZER 0%	BENZER 0%	BENZER 0%
ALAN	147,30	150	157	172
BİRİM M <sup>2</sup> DEĞERİ		2.527	2.930	2.645
<b>ALANA İLİŞKİN DÜZELTME</b>		BENZER 0%	BENZER 0%	ORTA BÜYÜK 5%
KAT	10	2	1	12
<b>KATA İLİŞKİN DÜZELTME</b>		ORTA KÖTÜ 7%	ORTA KÖTÜ 8%	BENZER 0%
NİTELİK	YENİ PROJE			
<b>NİTELİĞE İLİŞKİN DÜZELTME</b>		BENZER 0%	BENZER 0%	BENZER 0%
MANZARA		BENZER	BENZER	BENZER
<b>MANZARAYA İLİŞKİN DÜZELTME</b>		0%	0%	0%
KONUM		BENZER	BENZER	BENZER
<b>KONUMA İLİŞKİN DÜZELTME</b>		0%	0%	0%
DİĞER BİLGİLER		borçlu		borçlu
<b>DİĞER BİLGİLERE İLİŞKİN DÜZELTME</b>		ORTA KÖTÜ 10%	BENZER 0%	ORTA KÖTÜ 10%
<b>PAZARLAMA PAYINA İLİŞKİN DÜZELTME</b>		-5%	-8%	-5%
<b>TOPLAM DÜZELTME</b>		12%	0%	10%
<b>DÜZELTİLMİŞ DEĞER</b>	<b>2.887</b>	<b>2.830</b>	<b>2.921</b>	<b>2.910</b>

## 6.2 - Yeniden İnşa Etme ( İkame ) Maliyeti Yaklaşımı

Parsel üzerinde kat mülkiyeti kurulmuş olması nedeni ile bu yöntem kullanılmamıştır.

### 6.3 - Gelir İndirgeme Yaklaşımı (Doğrudan Kapitalizasyon Yöntemi)

Doğrudan kapitalizasyon yöntemi; bir mülkün bir yıllık net kira getirisini bu yöntem yeni bir yatırımcı açısından gelir üreten mülkün piyasa değerini analiz eder. Mülklerin satış değerleri ile kiralari arasındaki ilişkiyi ifade eder. Bu analizde "Taşınmaz Değeri = Yıllık Net Gelir (NOİ) / kapitalizasyon Oranı " formülünden yararlanılır. kapitalizasyon oranı; Belirli bir kiralama dönemi sonrasındaki kira gelirlerinin "kapitalize" edildiği orandır. Bu oran ile elde edilen değer aynı zamanda söz konusu gayrimenkulun o yıldaki "piyasa satış" değerini de gösterir.

Gelir yönteminde bölgede hem satışta olup hem de kira getirisi bilgisine ulaşılabilen veri sayısının emsal verilere göre daha az olması, istenen satış rakamlarındaki pazarlık payı oranına bağlı olarak kira değeri aynı kalsa dahi kapitalizasyon oranının bu değişiklikten etkilenmesi yüksek olan bir oran olması, kısaca gelir yönteminde belirli ekonomik koşullar içerisinde tahmini rakamlar üzerinden bugünkü değere ulaşmaya çalışılması ve ekonomik koşulların her an değişebileceği ihtimali gözönünde bulundurularak taşınmazın değer takdirinde Gelir Yöntemi kullanılmamıştır.

### 6.4 - En Etkin ve Verimli Kullanım Analizi

Taşınmazların konumları, büyüklükleri mimari projeleri ve yasal mevzuatın izin verdiği ölçüde yapılaşmış olması nedeni ile mevcut niteliği olan daire kullanımının en etkin ve verimli kullanım olabileceği kanaatine varılmıştır.

### 6.5 - Verilerin Değerlendirilmesi

#### ■ Pazar Yaklaşımı Yöntemine göre;

<b>10 ADET TAŞINMAZIN TOPLAM DEĞERİ (-TL)</b>	<b>4.393.000,00 TL</b>
---	------------------------

Sermaye Piyasası Kurulu'nun 01.02.2017 tarih Seri III-62.1 sayılı "Sermaye Piyasasında Değerleme Standartları Hakkında Tebliğ"i doğrultusunda Uluslararası Değerleme Standartları UDS 105 Değerleme Yaklaşımı ve Yöntemleri Madde 10.4'e göre "Değerleme çalışmasında yer alan bilgiler ve şartlar dikkate alındığında, özellikle tek bir yöntemin doğruluğuna ve güvenilirliğine yüksek seviyede itimat duyulduğu hallerde, değerlemeyi gerçekleştirenlerin bir varlığın değerlendirilmesi için birden fazla değerlendirme yöntemi kullanması gerekmez." denilmektedir.

Değerleme konusu taşınmazın değer tespiti yapılırken kat mülkiyetli olması nedeni ile Yeniden İnşa Etme Maliyeti Yaklaşımı kullanılmamıştır. Gelir yönteminde ise bölgede hem satışta olup hem de kira getirisi bilgisine ulaşılabilen veri sayısının emsal verilere göre daha az olması, istenen satış rakamlarındaki pazarlık payı oranına bağlı olarak kira değeri aynı kalsa dahi kapitalizasyon oranının bu değişiklikten etkilenmesi yüksek olan bir oran olması, kısaca gelir yönteminde belirli ekonomik koşullar içerisinde tahmini rakamlar üzerinden bugünkü değere ulaşmaya çalışılması ve ekonomik koşulların her an değişebileceği ihtimali gözönünde bulundurularak taşınmazın değer takdirinde Gelir Yöntemi kullanılmamıştır.

Pazar yaklaşımı yönteminde satılık/satılmış benzer nitelikte yeterli veriye ulaşılmış olması, ulaşılan veriler doğrultusunda Pazar Yöntemi Yaklaşımının doğru ve güvenilir karar verilmesi için yeterli bulunduğu kanaatine varılmış olması nedeni ile taşınmazın nihai değer takdirinde "Pazar Yaklaşımı Yöntemi" kullanılmıştır.

#### **6.5.1 - Müşterek veya Bölünmüş Kısımların Değerleme Analizi**

Değerlemeye konu taşınmazlar yukarıda belirtilen 10 adet bağımsız bölüm olup, Pazar yaklaşımına göre değer takdiri yapılmıştır.

#### **6.5.2 - Hasılat Paylaşımı veya Kat Karşılığı Yöntemi ile Yapılacak Projelerde, Emsal Pay Oranları**

Değerleme konusu taşınmazlar için düzenlenmiş herhangi bir hasılat paylaşımı veya kat karşılığı sözleşmesi tarafımıza ibraz edilmemiş olup, değerlemede hasılat veya kat karşılığı yöntemi kullanılmamıştır.

#### **6.5.3 - Gayrimenkul ve Buna Bağlı Hakların Hukuki Durumunun Analizi**

Değerleme çalışması kapsamında yapılan incelemelerde, taşınmazın tamamı dikkate alındığında hukuki durumlarında risk oluşturabilecek herhangi bir kayda rastlanmamıştır.

#### **Yasal Gereklere Yerine Getirilip Getirilmediği ve Mevzuat Uyarınca Alınması**

#### **6.5.4 - Gereken İzin ve Belgelerin Tam ve Eksiksiz Olarak Mevcut Olup Olmadığı Hakkında Görüş**

Yapılan incelemeye göre yasal gereklere yerine getirildiği mevzuat uyarınca alınması gereken izin ve belgelerin tam ve eksiksiz olarak mevcut olduğu görülmüştür. Taşınmazın inşaatı tamamlanmış yapı kullanma izin belgesi alınmış, cins tashihi yapılmıştır. Sermaye Piyasası Kurulu' nun Gayrimenkul Yatırım Ortaklıklarına İlişkin Esaslar Tebliğine istinaden Gayrimenkul Yatırım Ortaklığı portföyünde "Binalar" başlığı altında bulunmasında herhangi bir engel bulunmadığı kanaatine varılmıştır.

#### **6.5.5 - Kira Değeri Analizi**

Değerlemesi yapılan bağımsız bölümlerin kira değeri analizi yapılmamıştır.

**6.5.6 - Değerlemesi Yapılan Gayrimenkulün, Gayrimenkul Projesinin veya Gayrimenkule Bağlı Hak ve Faydaların, Gayrimenkul Yatırım Ortaklıkları Portföyüne Alınmasında Sermaye Piyasası Mevzuatı Çerçevesinde, Bir Engel Olup Olmadığı Hakkında Görüş**

Rapora konu taşınmazın Takyidat Bilgileri ve Gayrimenkulün Hukuki Analizi, İmar Bilgileri ve Gayrimenkulün Hukuki Analizi, Taşınmazın Mevcut ve Yasal Durumuna İlişkin Görüş başlıklarında açıklanan incelemelerde aşağıdaki sonuçlara ulaşılmıştır.

**İmar ve Mülkiyet bilgilerinde yapılan incelemede;**

Yapılan incelemeye göre yasal gereklerin yerine getirildiği mevzuat uyarınca alınması gereken izin ve belgelerin tam ve eksiksiz olarak mevcut olduğu görülmüştür. Taşınmazın inşaatı tamamlanmış yapı kullanma izin belgesini almış, cins tashihi yapılmıştır. Sermaye Piyasası Kurulu' nun Gayrimenkul Yatırım Ortaklıklarına İlişkin Esaslar Tebliğine istinaden Gayrimenkul Yatırım Ortaklığı portföyünde “Binalar” başlığı altında bulunmasında herhangi bir engel bulunmadığı kanaatine varılmıştır

**7 - SONUÇ**

Rapor konusu taşınmazın değerinin belirlenmesi aşamasında; yerinde yapılan incelemesi, konumu, mimari özelliği, inşai kalitesi, altyapı ve ulaşım olanakları, binanın ya da arsanın kullanım amacı, çevrede yapılan piyasa araştırmaları, günümüz gayrimenkul piyasası koşulları dikkate alınmış ve taşınmazın hukuki, mali bir problemi bulunmadığı varsayımı göz önünde bulundurulmuştur. Bu bilgiler doğrultusunda; rapor konusu 10 adet taşınmazın

27.01.2020 tarihli toplam değeri için ;

**4.393.000 .-TL**

**(Dört Milyon Üç Yüz Doksan Üç Bin Türk Lirası )**

Katma Değer Vergisi dahil toplam değeri için;

**4.436.930 .-TL**

kıymet takdir edilmiştir.

10 ADET TAŞINMAZIN DEĞERİ			
TL	USD	EURO	TL
( KDV HARİÇ )	( KDV HARİÇ )	( KDV HARİÇ )	( KDV DAHİL ) (%1)
<b>4.393.000</b>	<b>738.592</b>	<b>669.777</b>	<b>4.436.930</b>

1 USD = 5,9478 .-TL 27.01.2020 Tarihli TCMB Döviz Satış Kuru)

1 EURO = 6,5589 .-TL 27.01.2020 Tarihli TCMB Döviz Satış Kuru)

**Değerleme Uzmanı****Onur BÜYÜK**

Lisans No: 404674

\* Bu rapor inceleme yapıldığı tarihteki mevcut bulguları yansıtmaktadır.

\* Yazı ile belirtilen değere KDV ( Katma Değer Vergisi ) dahil değildir.

\* Vergi Kanunlarının Katma Deger Vergisine ilişkin muafiyet, istisna ve vergi oranına ilişkin özel hükümleri dikkate alınmamıştır.

\* Bu rapor, talep eden kurum dışında başka bir kurum ya da kişi tarafından kullanılamaz.

Bu rapor, hiçbir koşulda talep eden kurum ve kişi dışında 3 şahıslara verilemez.

\* Değerleme kuruluşunun yazılı onayı olmaksızın herhangi bir şekilde raporun tamamen veya kısmen yayınlanması, raporun veya raporda yer alan değerlendirme rakamlarının ya da değerlendirme faaliyetinde bulunan personel niteliklerinin referans verilmesi yasaktır.

EML-2001057 GEBZE (3.ETAP 2.KISIM)

**Sorumlu Değerleme Uzmanı****Eren KURT**

Lisans No: 402003

